Память

ГІСТОРЫКА-ДАКУМЕНТАЛЬНЫЯ ХРОНІКІ ГАРАДОЎ І РАЁНАЎ БЕЛАРУСІ

ШМАТТОМНАЕ ВЫДАННЕ СТВАРАЕЦЦА ПАВОДЛЕ РАШЭННЯ ЎРАДА РЭСПУБЛІКІ БЕЛАРУСЬ

ВІЦЕБСК

У 2 кнігах
Кніга 2-я

МІНСК
«БЕЛАРУСКАЯ ЭНЦЫКЛАПЕДЫЯ»
2003

УДК 947.62
ББК 63.3 (4 Беи)
П 15

Рэдакцыйная калегія:

Г.П.ПАШКОЎ (галоўны рэдактар), А.І.МАЦЯЮН, А.У.РУСЕЦКІ, С.П.САМУЭЛЬ, Б.В.УЛЬЯНКА, А.К.ФЯДОСАЎ.

Гарадская камісія па стварэнні гісторыка-дакументальнай хронікі:

А.У.РУСЕЦКІ (старшыня), А.І.МАЦЯЮН (намеснік старшыні), Т.С.БУБЕНЬКА (адказны сакратар), У.В.ПЕЛАГЕЙКА, Л.К.АЛЕНСКАЯ, В.Дз.КІБІСАЎ, М.Ф.КРЫВЁНАК, М.С.РЫЎКІН, Я.А.КЛІМЯНЦЁНАК.

Арганізацыйна-метадычны цэнтр па выданні гісторыка-дакументальных хронік Памяці Міністэрства інфармацыі Рэспублікі Беларусь:

Б.В.УЛЬЯНКА (кіраўнік цэнтра), У.І.ЛЕМЯШОНАК (галоўны рэдактар), М.З.БАШЛАКОЎ (галоўны метадыст), Р.А.ЧАРНАГЛАЗАВА (рэдактар).

Рэдакцыя гісторыка-дакументальных хронік «Памяць»:

С.П.САМУЭЛЬ (заг. рэдакцыі), І.Б.КЛЕПІКАЎ, В.М.КНЯЗЕВА, В.І.ПЕПЕЛЯЕЎ, Н.П.РАКІЦКАЯ.

Складальнік А.І.МАЦЯЮН.

Мастак Э.Э.ЖАКЕВІЧ.

Распрацоўка мастацка-тэхнічнага афармлення серыі В.А.РАГАЛЕВІЧА.

ISBN 985-11-0257-1

© Выдавецтва «Беларуская Энцыклапедыя» імя Петруся Броўкі, 2003

© Э.Э.Жакевіч. Афармленне, 2003

1941

1945

ЯНЫ ПРАЙШЛІ ДАРОГАМІ ВАЙНЫ

Тысячы жыхароў Віцебска ў складзе Чырвонай Арміі, партызанскіх атрадаў мужна змагаліся з фашысцкай навалай. Многім з іх давялося прайсці дарогамі вайны з самых першых яе дзён. Віцябляне ўдзельнічалі ў абароне Масквы і Ленінграда, Адэсы і Сталінграда, Севастопаля і Кіева, Запаляр'я і Каўказа, у вызваленні Бялграда, Варшавы і Прагі, ва ўзяцці Берліна, Будапешта і Вены. Вярнуўшыся дадому, адраджалі родны Віцебск. Усе яны горда носяць высокае званне ўдзельніка Вялікай Айчыннай вайны. На жаль, не ўсіх, хто вярнуўся з вайны, цяпер можна ўспомніць, але гэта, паверце, не залежыць ад складальнікаў гэтых спісаў, яны паспрабавалі зрабіць усё магчымае. Тыя, хто прыйшоў з вайны, дастойныя таго, каб мы пра іх помнілі.

Железнодорожный район

Аболенцев Николай Павлович.
Аболенцева Валентина Павловна.
Абрамов Леонид Семенович.
Авласко Федор Петрович.
Авсюков Владимир Кириллович.
Агеев Алексей Владимирович.
Агменкова Вера Власовна.
Адамцов Александр Федорович.
Адарич Александр Иванович.
Адарич Ида Ивановна.
Акинин Степан Макарович.
Акулич Михаил Леонтьевич.
Алейникова Екатерина Федоровна.
Александров Петр Александрович.
Александрова Вера Гавриловна.
Алексеев Александр Андреевич.
Алексеев Михаил Сергеевич.
Алексеев Николай Александрович.
Алексеева Лидия Сафроновна.
Алексеевич Анатолий Иванович.
Алещенко Иван Васильевич.
Алимпиева Елена Ивановна.
Амбросенков Григорий Антонович.
Андреев Михаил Петрович.
Антонышев Андрей Митрофанович.
Ануфриев Андрей Леонович.
Анушков Ефим Григорьевич.
Апенко Алексей Викторович.
Аргучинский Иван Александрович.

А.И.Адарич.

И.И.Адарич.

Аристов Алексей Макарович.
Арловский Венедикт Станиславович.
Артамонова Екатерина Исаковна.
Архипова Лидия Степановна.
Аскора Николай Маркович.
Асовский Павел Петрович.
Астапов Петр Григорьевич.
Астапова Прасковья Гурьевна.
Афанасенко Евдокия Степановна.
Афанасьева Александра Александровна.
Бабашинский Станислав Петрович.
Бабенко Михаил Павлович.
Бабичев Георгий Федорович.
Бабыдова Мария Ефремовна.
Бавыкин Павел Филиппович.
Бадовский Виктор Васильевич.
Бадюлин Ефим Дмитриевич.
Бакурин Иван Владимирович.
Балабанов Иван Васильевич.
Балабанов Иван Иванович.
Балашкова Клавдия Васильевна.
Баранов Петр Яковлевич.
Барановский Федор Трофимович.
Барейко Ефросинья Александровна.
Баркаль Любовь Яковлевна.
Баркун Петр Адамович.
Барткевич Леонид Адольфович.
Баскаков Геннадий Алексеевич.
Басов Георгий Николаевич.
Батейко Николай Антонович.
Бахолдин Михаил Анисимович.
Башкиров Михаил Филиппович.
Башкирова Раиса Ивановна.
Бегунова Евдокия Дмитриевна.
Бедеров Гиля Залманович.
Безленкина Валентина Ивановна.
Бекашонок Мария Евгеньевна.
Беленсон Насон Абрамович.
Белкин Григорий Евсеевич.
Белоусова Александра Даниловна.
Бельская Анна Гавриловна.
Беляков Александр Николаевич.
Беляков Петр Иосифович.
Белякова Анна Ивановна.
Березин Михаил Федорович.
Березина Мария Андреевна.
Бернарчик Иван Иванович.
Бижуков Иван Ефимович.
Биндовский Николай Иванович.
Бирюлин Михаил Федорович.
Бирюлина Ефросинья Федоровна.
Биткова Антонина Яковлевна.
Блажевич Александр Александрович.
Блау Владимир Иванович.
Блюденов Григорий Александрович.
Бобовка Иван Борисович.
Богатенко Иван Куприянович.
Богданов Аполлон Федорович.
Богданов Николай Трофимович.
Богданчиков Анатолий Ильич.
Богомолов Михаил Васильевич.
Богомольцев Аркадий Григорьевич.
Богоносенко Полина Тихоновна.
Богуцкий Владимир Фаддеевич.
Божанова Мария Семеновна.
Бойко Антон Васильевич.
Болотович Иван Станиславович.
Бонифатьев Иван Владимирович.
Бонифатьев Николай Александрович.
Борисевич Петр Иванович.
Борисов Василий Сергеевич.
Бороденок Василий Антонович.
Бородин Михаил Семенович.
Бородулин Виктор Григорьевич.
Бортосян Вера Антоновна.
Бред Иван Владимирович.
Брещенко Александр Антонович.
Бриков Евгений Ефимович.
Бровка Василий Иванович.
Бровко Афанасий Иванович.
Бровко Григорий Егорович.
Бруев Константин Дмитриевич.
Брукнов Владимир Иванович.
Бубнов Илья Андреевич.
Бугаев Владимир Павлович.
Булатов Григорий Кириллович.
Буравкина Ефимия Афанасьевна.
Буравкина Мария Ивановна.
Бураков Сергей Иванович.
Буракова Анна Тимофеевна.
Бурко Павел Иванович.
Бурта Семен Петрович.
Бурунов Влас Петрович.
Бусыгин Аркадий Никифорович.
Буткевич Анна Тимофеевна.
Буткевич Николай Лаврентьевич.
Буявец Николай Михайлович.
Быстрова Клавдия Никитична.
Быковский Михаил Константинович.
Быковский Николай Константинович.
Бычков Игнатий Анисимович.
Важинский Владимир Доминикович.
Валейченко Петр Николаевич.
Васехо Мария Петровна.
Василевский Владимир Егорович.
Васильев Алексей Петрович.
Васильев Василий Спиридонович.

Васильев Николай Васильевич.
Васильев Степан Изотович.
Васильева Анна Николаевна.
Ваучик Василий Александрович.
Вашканель Николай Адамович.
Везовский Андрей Сергеевич.
Велейшиков Петр Иванович.
Величко Алексей Маркович.
Величко Григорий Григорьевич.
Велюлис Григорий Петрович.
Веряскин Геннадий Павлович.
Виноградов Николай Дмитриевич.
Виноградова Алина Александровна.
Винокуров Степан Емельянович.
Винокуров Степан Степанович.
Витряк Леонид Михайлович.
Вишвенков Иван Сергеевич.
Владимиров Николай Васильевич.
Власенко Михаил Емельянович.
Власенков Михаил Петрович.
Вловацкий Илья Валентинович.
Водопьянов Александр Семенович.
Войтенков Михаил Федорович.
Войтов Григорий Васильевич.
Войтова Нина Григорьевна.
Волков Агафон Филиппович.
Волков Алексей Данилович.
Волков Виктор Федорович.
Волков Егор Сидорович.
Волков Николай Михайлович.
Волков Петр Ефимович.
Володин Семен Григорьевич.
Волчок Павел Филиппович.
Ворнаков Василий Никитович.
Воробьев Александр Васильевич.
Воробьев Василий Иванович.
Воробьев Иван Данилович.
Воробьев Иван Денисович.
Воробьев Иван Николаевич.
Воронин Георгий Павлович.
Воронов Петр Климентьевич.
Воронцов Михаил Васильевич.
Воронцов Яков Терентьевич.
Воронцова Таисия Николаевна.
Воропаева Александра Ивановна.
Воропаева Мария Ивановна.
Воскресенский Александр Васильевич.
Выконен Эдуард Владиславович.
Высоцкая Полина Николаевна.
Габдрашитов Гайнутдин Габдрашитович.
Габрусенок Михаил Иванович.
Гавриленко Сергей Михайлович.
Гаврилин Михаил Иванович.

Н.А.Вашканель.

А.С.Герасимов.

А.И.Герасимова.

Гаврилина Надежда Антоновна.
Гаврилов Феоктист Кузьмич.
Гаевский Григорий Иванович.
Гайдук Михаил Саввич.
Гайжаускас Альбертас Казимирович.
Гайсенков Николай Севастьянович.
Галай Евгений Степанович.
Галенчик Иосиф Иосифович.
Галынина Надежда Даниловна.
Галюк Павел Николаевич.
Ганкович Григорий Иванович.
Гапейченко Геннадий Васильевич.
Гарбузов Владимир Степанович.
Гарбузов Семен Антонович.
Гарнок Валентин Павлович.
Гарский Сергей Яковлевич.
Георгиев Василий Григорьевич.
Герасимов Александр Иванович.
Герасимов Анатолий Степанович.
Герасимов Николай Петрович.
Герасимова Анна Ивановна.
Герасимович Геннадий Андреевич.
Геруцкий Константин Петрович.
Гизевич Надежда Ивановна.

П.Ф.Голубцов.

М.П.Горламова.

М.А.Давыденко.

М.И.Дубицкий.

Главацкий Александр Сильвестрович.
Голубев Николай Федорович.
Глазырин Георгий Георгиевич.
Гласко Яков Карпович.
Глевецкий Владимир Иванович.
Глинкин Михаил Леонович.
Глыздов Василий Никифорович.
Глыздова Ефросинья Федоровна.
Глядченко Александр Филиппович.
Гнесин Михаил Марьянович.
Говязов Яков Викторович.
Гойлова Татьяна Васильевна.
Голиков Николай Васильевич.
Головина Анна Сидоровна.
Головко Евгений Захарович.
Головнев Василий Андреевич.
Голубева Галина Семеновна.
Голубцов Петр Федорович.
Голубцов Степан Кириллович.
Голубцова Мария Яковлевна.
Голышев Семен Венедиктович.
Голяк Иван Александрович.
Гоморов Петр Иванович.
Гончаров Виктор Николаевич.
Гончаров Владимир Степанович.
Гончаров Григорий Семенович.
Гончаров Николай Николаевич.
Гончарова Ксения Архиповна.
Гончарова Матрена Потаповна.
Горбатенко Федор Антонович.
Горбачевский Семен Леонович.
Горбаченок Климентий Николаевич.
Гордеева Мария Романовна.
Гордеева Валентина Семеновна.
Гордиенко Александр Терентьевич.
Горламова Мария Петровна.
Горнак Валентин Павлович.
Горожанкин Григорий Семенович.
Горшкова Ева Шмуйловна.
Гоцало Владимир Антонович.
Грабовский Михаил Иванович.
Гребенюк Григорий Терентьевич.
Гренкова Екатерина Ивановна.
Гречанников Афанасий Ларионович.
Гречиха Макар Лукич.
Грибулев Василий Филиппович.
Грибушкин Валентин Николаевич.
Грива Павел Иосифович.
Григорьев Анатолий Иванович.
Григорьев Анатолий Николаевич.
Григорьев Геннадий Васильевич.
Григорьев Иван Захарович.
Григорьев Степан Иванович.
Григорьева Нина Васильевна.
Гришкин Василий Алексеевич.
Грозный Юрий Федорович.
Громовой Михаил Сильвестрович.
Грубская Анна Константиновна.
Губина Валентина Ивановна.
Губко Арсений Борисович.
Гугнявых Сергей Максимович.
Гуков Фома Трофимович.
Гуль Григорий Алексеевич.
Гулькин Константин Ефимович.
Гурьичева Анна Семеновна.
Гурьянов Павел Петрович.
Гурьянова Евсталия Павловна.
Гусаков Иван Прохорович.
Гущенко Илья Александрович.
Давыденко Мария Адамовна.
Давыдова Марфа Фоминична.
Дадеркин Василий Григорьевич.
Дадеркина Стефания Карповна.
Данилов Виктор Фокич.
Даниловский Никифор Алексеевич.
Дегтярева Динара Кузьминична.

Дедков Борис Павлович.
Дейнова Александра Ильинична.
Дементьев Петр Егорович.
Демещенко Владимир Павлович.
Демещенко Михаил Прокофьевич.
Демиденко Аркадий Трофимович.
Демидов Василий Александрович.
Демидов Николай Максимович.
Демина Ольга Степановна.
Демьянов Валентин Петрович.
Денисенко Михаил Иванович.
Денисенко Михаил Иосифович.
Деребезов Олег Яковлевич.
Дерибин Владимир Романович.
Дмитриев Михаил Иванович.
Дмитриев Николай Васильевич.
Дмитрук Моисей Александрович.
Дмитрук Павлина Анисимовна.
Добилкин Петр Прокофьевич.
Добровольская Полина Михайловна.
Добровольский Иван Иосифович.
Добровольский Николай Федорович.
Добрусин Владимир Михайлович.
Дольникова Н.А.
Дольницкий Григорий Сидорович.
Дорогенская Муза Павловна.
Дорогоченский Георгий Тарасович.
Дорофеенко Галина Владимировна.
Дорошенко Пелагея Ивановна.
Дриндрожик Иван Афанасьевич.
Дриндрожик Кирилл Фомич.
Дроздов Александр Григорьевич.
Дроздов Василий Кондратьевич.
Дрыленко Василий Терентьевич.
Дубицкий Михаил Иванович.
Дубко Дмитрий Иванович.
Дубкова Нина Николаевна.
Дукаревич Раиса Захаровна.
Дукс Белла Фридмановна.
Дутый Павел Иосифович.
Духович Эмилия Абрамовна.
Дьяченко Владимир Прокофьевич.
Дьяченко Мария Дмитриевна.
Дягилев Валериан Евсеевич.
Дягилев Владимир Васильевич.
Дятлов Федор Парфенович.
Евдокимов Григорий Семенович.
Евдокимов Павел Максимович.
Евдокимов Павел Семенович.
Евтушенко Василий Андреевич.
Егоренко Николай Евстафьевич.
Егоров Тимофей Титович.
Егорова Евдокия Александровна.
Елисеев Михаил Игнатьевич.

Г.В.Журавлева.

Емец Анна Ивановна.
Емец Семен Александрович.
Ерашов Николай Матвеевич.
Еремина Мария Васильевна.
Ермакова Любовь Михайловна.
Ермоленко Виктор Венедиктович.
Ершов Дмитрий Яковлевич.
Ершов Матвей Гаврилович.
Ефимов Архип Ефимович.
Ефременко Михаил Илларионович.
Ехилевский Илья Семенович.
Жаворонков Дмитрий Парфенович.
Жаголкин Василий Иванович.
Жаров Михаил Владимирович.
Жебровский Анатолий Казимирович.
Желтая Вера Игнатьевна.
Желудева Елена Георгиевна.
Жерновская Валентина Илларионовна.
Жигалкин Василий Иванович.
Жигало Александр Спиридонович.
Жигунова Нина Артемовна.
Жижица Анна Максимовна.
Жижова Нина Ивановна.
Жлоба Анатолий Филиппович.
Жлоба Лидия Андреевна.
Жуков Иван Николаевич.
Жуковский Владимир Александрович.
Журавлев Владимир Павлович.
Журавлева Галина Владимировна.
Журавский Владимир Геннадьевич.
Жучков Сергей Ефремович.
Забиякин Владимир Власович.
Заблоцкий Александр Дмитриевич.
Заболотников Григорий Мефодьевич.
Заволокина Ева Егоровна.
Загадский Александр Федорович.
Загорскис Степан Миколаевич.
Зазыбо Анатолий Яковлевич.
Зайцев Алексей Степанович.

Т.М.Захаренко.

П.Т.Исаковский.

Н.К.Итулевич.

А.Г.Коледенков.

Зайцев Василий Александрович.
Зайцев Иван Устинович.
Зайцев Михаил Максимович.
Зайцев Михаил Федорович.
Закревский Степан Васильевич.
Залесский Олег Степанович.
Заль Павел Петрович.
Зарецкий Николай Павлович.
Заровский Аркадий Захарович.
Захаренко Александр Максимович.
Захаренко Тиверий Михайлович.
Зверева Анна Афанасьевна.
Звонцов Тимофей Иванович.
Зенин Василий Андреевич.
Зикун Екатерина Евдокимовна.
Зикун Михаил Константинович.
Зинкевич Виктор Адольфович.
Зинченко Валентин Акимович.
Зинченко Зинаида Петровна.
Златкин Гирш Менделевич.
Значков Иван Михайлович.
Зозуля Иван Сидорович.
Золков Николай Дмитриевич.
Зуева Галина Парфеновна.
Зуйков Иван Родионович.
Зыков Владимир Григорьевич.
Зятев Петр Михайлович.
Иванов Алексей Иванович.
Иванов Василий Иванович.
Иванов Василий Семенович.
Иванов Иван Петрович.
Иванов Иван Семенович.
Иванов Николай Сидорович.
Иванов Павел Андреевич.
Иванов Семен Борисович.
Иванов Степан Борисович.
Иванов Тит Кузьмич.
Иванов Федор Борисович.
Иванов Федор Иванович.
Иванов Федор Фомич.
Иванов Яков Ананьевич.
Иванова Анна Яковлевна.
Иванова Евдокия Федоровна.
Иванова Маргарита Тимофеевна.
Иванова Надежда Иосифовна.
Ивашнев Александр Павлович.
Иващенко Николай Петрович.
Иголкин Григорий Иванович.
Изотова Нина Александровна.
Изотова Нина Ивановна.
Ильин Андрей Николаевич.
Ильинец Антон Трофимович.
Ильинов Николай Григорьевич.
Илюхин Павел Савельевич.
Исаковский Петр Тимофеевич.
Иткин Давид Яковлевич.
Итулевич Нина Константиновна.
Казаченко Борис Семенович.
Казимиров Михаил Корнеевич.
Казимиров Павел Афанасьевич.
Казимирова Нина Тимофеевна.
Каликанов Иван Николаевич.
Калинин Прокофий Пашектович.
Калитеня Иван Петрович.
Камицевич Зинаида Ефимовна.
Капитонов Иван Трофимович.
Капустина Раиса Даниловна.
Карелин Федор Андреевич.
Карпаухов Михаил Александрович.
Карпенко Михаил Петрович.
Карпенко Николай Макарович.
Карпенко Нина Ефимовна.
Карпешина Лидия Павловна.
Карпович Павел Викентьевич.
Карченко Антонина Семеновна.
Касаткина Анна Герасимовна.

Касьянова Александра Захаровна.
Катарский Василий Иванович.
Катушонок Ефросинья Николаевна.
Кацкель Нина Кирилловна.
Кашников Михаил Иванович.
Кибисов Иван Николаевич.
Кержиманов Павел Федорович.
Китайчик Николай Осипович.
Клыгуль Вера Ильинична.
Клыгуль Владимир Игнатович.
Коберцик Владимир Ефимович.
Ковалев Алексей Дементьевич.
Ковалев Григорий Иванович.
Ковалев Павел Сергеевич.
Ковалева Анна Филимоновна.
Ковалева Валентина Петровна.
Ковалевский Алексей Григорьевич.
Коваленко Ольга Павловна.
Ковальская Зинаида Яковлевна.
Ковальский Терентий Алексеевич.
Ковша Николай Лукич.
Кожарский Василий Иванович.
Кожевников Николай Иванович.
Козаченко Аркадий Дмитриевич.
Козик Константин Тихонович.
Козин Матвей Кириллович.
Козлов Борис Егорович.
Козлов Мина Моисеевич.
Козлов Михаил Сергеевич.
Козлов Николай Иванович.
Козлов Николай Павлович.
Козлов Николай Степанович.
Козлов Петр Родионович.
Козлова Галина Михайловна.
Козловский Виктор Михайлович.
Козловский Владимир Григорьевич.
Козловский Евгений Петрович.
Козыревская Вера Фоминична.
Козыревский Егор Давыдович.
Козявин Василий Павлович.
Кокоша Петр Павлович.
Колбанов Андрей Федорович.
Коледенков Александр Гаврилович.
Коледенкова Прасковья Сидоровна.
Коледов Иван Николаевич.
Колобов Василий Александрович.
Колоницкая Ксения Тимофеевна.
Коляда Эдя Львовна.
Комаров Петр Иванович.
Комиссаров Александр Матвеевич.
Комоска Валентин Михеевич.
Кондаков Леонид Васильевич.
Кондратюк Лев Михайлович.
Кондыков Леонид Васильевич.

П.С.Коледенкова.

П.И.Комаров.

К.П.Коротченко.

Коноваленко Петр Николаевич.
Коновалов Макар Захарович.
Коновалова Анна Прохоровна.
Кононенко Степан Михайлович.
Конопелько Егор Григорьевич.
Конопелько Захар Григорьевич.
Конопелько Серафима Ивановна.
Константинов Борис Романович.
Константинова Мария Дмитриевна.
Конченкова Анна Павловна.
Коньков Михаил Алексеевич.
Конькова Вера Дмитриевна.
Корбан Василий Иванович.
Корнаухов Михаил Александрович.
Корнеев Григорий Филиппович.
Корнилов Алексей Ефремович.
Корнишков Константин Пахомович.
Корнфельд Леонид Нахманович.
Королев Михаил Васильевич.
Королев Николай Федорович.
Королева Ольга Фоминична.
Короленко Татьяна Денисовна.
Коротов Иван Григорьевич.
Коротченко Капитолина Петровна.

А.С.Куцанов.

А.Н.Лапин.

Коротченко Тимофей Михайлович.
Корунный Аркадий Игнатович.
Корунный Игнат Мануйлович.
Котикова Вера Степановна.
Котикова Мария Федоровна.
Котов Владимир Максимович.
Кохан Семен Евстафьевич.
Кочергина Татьяна Наумовна.
Кравцов Николай Васильевич.
Кравченко Владимир Алексеевич.
Кравченко Михаил Иванович.
Кравченко Федор Иванович.
Кранивский Владимир Феликсович.
Красавин Василий Парфенович.
Красненко Василий Константинович.
Краснов Иван Кузьмич.
Красновский Николай Герасимович.
Красновский Петр Герасимович.
Красовский Николай Васильевич.
Кращевский Владимир Алексеевич.
Кривко Евгения Игнатьевна.
Крижевский Степан Павлович.
Кротенок Геннадий Игнатьевич.
Кротова Елена Сергеевна.
Крупенин Абрам Шаевич.
Кудинович Лев Иосифович.
Кудрявцев Анатолий Тимофеевич.
Кудрявцев Виктор Савельевич.
Кудрявцев Владимир Никитович.
Кудрявцев Петр Тимофеевич.
Кудряшова Ираида Васильевна.
Кудяков Дмитрий Самуилович.
Кузнецов Александр Николаевич.
Кузнецов Антон Иванович.
Кузнецов Борис Александрович.
Кузнецов Матвей Иванович.
Кузнецов Николай Осипович.
Кузнецова Лидия Георгиевна.
Кузнецова Матрена Павловна.
Кузнечик Дмитрий Прохорович.
Кузнечиков Иван Анисимович.
Кузьменко Анфим Астафьевич.
Кузьменко Максим Филиппович.
Кузьменкова Татьяна Яковлевна.
Кузьмин Георгий Павлович.
Кузьмин Иван Тимофеевич.
Кузьминова Мария Филипповна.
Куклина Варвара Ефимовна.
Кукушкин Александр Яковлевич.
Кулагин Петр Яковлевич.
Кулаков Владимир Дмитриевич.
Кулаков Николай Ипполитович.
Кулаков Петр Александрович.
Кулешова Тамара Владимировна.
Кумейко Иван Николаевич.
Кундер Константин Кириллович.
Купалов Петр Александрович.
Купреев Василий Филиппович.
Куприенко Григорий Григорьевич.
Курганов Ясон Степанович.
Курмелев Трофим Денисович.
Куряков Иван Климентьевич.
Куряков Изот Тимофеевич.
Куряков Кирилл Климентьевич.
Кухарев Дмитрий Михайлович.
Кухаренко Петр Федорович.
Куцанов Анатолий Степанович.
Кучеренко Тимофей Петрович.
Лавриненко Александр Карпович.
Лавриненко Нина Яковлевна.
Лаговер Яков Абрамович.
Лагун Фрида Исаковна.
Лазовский Евсей Моисеевич.
Лазовский Яков Моисеевич.
Лапехо Виктор Яковлевич.
Лапин Александр Николаевич.
Лапицкая Галина Николаевна.
Лапоухов Григорий Иванович.
Лаппо Иван Егорович.
Лаппо Михаил Петрович.
Лаппо Сергей Федорович.
Латушкин Иван Семенович.
Латышев Александр Семенович.
Лашко Михаил Владимирович.
Лебедев Борис Абрамович.
Лебедев Владимир Александрович.
Лебедев Георгий Климентьевич.
Левантенкина Галина Герасимовна.
Левин Шлем Борисович.
Левицкий Семен Филиппович.
Лелеко Иван Андреевич.
Леонов Герасим Васильевич.
Леонов Григорий Ефимович.
Леонов Терентий Кириллович.

Г.Т.Лукьяненко.

Н.И.Мартихин.

Т.А.Марудов.

В.П.Марудова.

Летова Анна Петровна.
Лешко Василий Артемович.
Лешко Федор Артемович.
Лившиц Самуил Рувимович.
Линковская Циля Борисовна.
Лисенков Иван Трофимович.
Лисиц Пейсах Шаевич.
Лисуков Константин Яковлевич.
Лисуков Никифор Тимофеевич.
Литвин Александр Андреевич.
Литвин Павел Петрович.
Литвинова Мария Михайловна.
Логинов Алексей Федорович.
Лозовский Яков Моисеевич.
Ломницев П.А.
Лопоухов Агап Леонович.
Лопухова Мария Александровна.
Лочак Семен Ефимович.
Лукашенко Михаил Федорович.
Лукашенко Николай Федорович.
Лукьяненко Григорий Трофимович.
Лупенков Кондратий Григорьевич.
Львова Галина Павловна.
Лындин Ефим Фролович.
Лынченко Мария Ивановна.
Лысенкова Любовь Евдокимовна.
Любимова Валентина Сергеевна.
Любченко Николай Васильевич.
Ляденко Клавдия Демьяновна.
Лятос Раиса Александровна.
Лях Федор Васильевич.
Ляховский Илья Иосифович.
Магидей Анастасия Яковлевна.
Маевский Леонид Иванович.
Мазков Михаил Петрович.
Мазурик Тарас Архипович.
Мазурина Анастасия Петровна.
Майле Михаил Михайлович.
Макаревич Иван Анастасович.
Макаров Владимир Ермолаевич.
Макарченко Михаил Иванович.

А.М.Матвеев.

Макеев Яков Григорьевич.
Максимов Павел Иванович.
Максимов Петр Максимович.
Малах Иван Петрович.
Малашенко Николай Петрович.
Малин Георгий Тимофеевич.
Мальянцов Василий Антонович.
Мамуйко Трофим Макарович.
Мандрикова Татьяна Алексеевна.
Маркевич Виктор Александрович.
Марковский Александр Иванович.
Мартихин Николай Иванович.
Мартынов Иван Афанасьевич.
Мартынов Иван Михайлович.
Мартынов Николай Артемьевич.
Мартыновская Мария Петровна.
Мартыновский Сидор Федорович.
Марудов Трофим Андреевич.
Марудова Валерия Петровна.
Маскина Софья Моисеевна.
Маслакова Лидия Ивановна.
Мастыко Леонид Иванович.
Масько Иван Федорович.
Матвеев Алексей Михайлович.
Матвеев Николай Егорович.

В.С.Мизгальский.

Т.Т.Островская.

Матвиевич Анатолий Иосифович.
Матвиевич Сергей Тимофеевич.
Матюшко Петр Семенович.
Махановская Зоя Дмитриевна.
Мацкевич Иван Степанович.
Медведев Владимир Антонович.
Мейстер Яков Шевелевич.
Мейтин Зяма Менделевич.
Мельник Иван Владимирович.
Мельник Лидия Васильевна.
Мельянцов Василий Антонович.
Меньшиков Иван Дмитриевич.
Мизгальский Владимир Степанович.
Микуленок Олег Михайлович.
Милюков Иван Кириллович.
Минаев Николай Иванович.
Миндалева Нина Ивановна.
Минов Петр Захарович.
Минова Евдокия Васильевна.
Миронов Василий Никитович.
Миронов Василий Романович.
Миронов Петр Дмитриевич.
Мисурагин Василий Арсентьевич.
Мисурагина Анна Николаевна.
Михайлов Владимир Ильич.
Михайловский Геннадий Иванович.
Михальченко Иван Артемович.
Мицкевич Григорий Семенович.
Мищакин Григорий Данилович.
Мищенков Василий Фомич.
Моисеев Николай Владимирович.
Моисейченко Алексей Васильевич.
Мойсейченко Мария Николаевна.
Молодцов Федор Иванович.
Морговцев Михаил Яковлевич.
Мороз Павел Григорьевич.
Морозов Артем Иванович.
Москалев Василий Сергеевич.
Моторов Сергей Никифорович.
Моховиков Александр Иосифович.
Моченят Семен Аронович.
Мудриченко Александр Петрович.
Муравицкая Зинаида Никифоровна.
Муравицкий Дмитрий Дмитриевич.
Муравьев Антон Федорович.
Муратова Антонина Николаевна.
Мухин Василий Никандрович.
Мухин Даниил Иванович.
Мыськов Леонид Алексеевич.
Мягков Александр Дмитриевич.
Мякотин Макар Трофимович.
Нагибов Николай Кузьмич.
Нарожный Павел Яковлевич.
Нарушевич Виктор Федорович.
Науменко Сергей Иосифович.
Наумов Александр Емельянович.
Наумов Александр Михайлович.
Наумчик Ольга Афанасьевна.
Недосекова Анна Ильинична.
Некрасова Нина Андреевна.
Нестеренко Тимофей Алексеевич.
Нечаев Федор Прокофьевич.
Нижников Роман Демьянович.
Низкий Владимир Федорович.
Никитин Михаил Григорьевич.
Никитина Надежда Павловна.
Никифоров Виктор Николаевич.
Никифоров Петр Николаевич.
Николаев Александр Никифорович.
Николаев Алексей Григорьевич.
Николаенко Афанасий Мартынович.
Никоноров Михаил Захарович.
Новиков Александр Сергеевич.
Новиков Андрей Карпович.
Новиков Иван Трофимович.
Новиков Яков Евдокимович.
Новикова Анастасия Яковлевна.
Новлянкин Василий Александрович.
Норок Валентин Георгиевич.
Нухович Будалий Миронович.
Окунев Геннадий Корнеевич.
Ольшанникова Валентина Николаевна.
Онищенко Александр Тимофеевич.
Одинцов Николай Сидорович.
Онукова Анна Терентьевна.
Орлов Василий Назарович.
Орлов Иван Егорович.
Орлов Иван Николаевич.
Орлов Федор Константинович.
Орлова Мария Григорьевна.
Орловский Анатолий Станиславович.
Освенская Зинаида Исаковна.
Осина Анна Ивановна.
Осипов Николай Миронович.

И.А.Павлов.

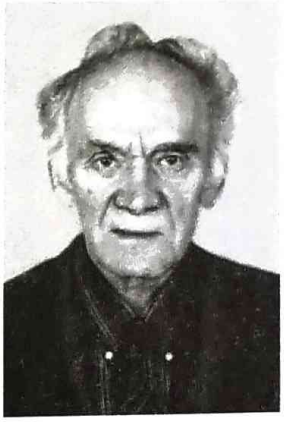

И.М.Петрусь.

Л.Ф.Половинко.

Е.К.Полторак.

Острижной Николай Анисимович.
Островская Татьяна Тимофеевна.
Островский Иван Иванович.
Павлов Александр Николаевич.
Павлов Анатолий Игнатьевич.
Павлов Валентин Власович.
Павлов Геннадий Егорович.
Павлов Иван Андреевич.
Павлов Николай Иосифович.
Павлов Николай Тимофеевич.
Павлов Петр Павлович.
Павлова Вера Кузьминична.
Павлюкевич Вера Дмитриевна.
Павлючков Иван Арсентьевич.
Паламарчук Григорий Яковлевич.
Паламарчук Лидия Александровна.
Палицин Владимир Сергеевич.
Паненков Василий Александрович.
Паничева Нина Федоровна.
Папко Николай Никитич.
Парашков Михаил Игнатьевич.
Парфенова Валентина Назаровна.
Пасков Александр Тимофеевич.
Пасютин Михаил Осипович.
Пахомов Иван Кузьмич.
Пацей Екатерина Федоровна.
Пашкевич Константин Михайлович.
Пашкевич Павел Егорович.
Пашкевич Павел Иванович.
Пашкевич Петр Адамович.
Пенкин Григорий Иванович.
Пенкина Мария Григорьевна.
Пермяков Николай Александрович.
Петренко Ростислав Валентинович.
Петрова Евгения Петровна.
Петровский Петр Васильевич.
Петросян Нерсес Аракелович.
Петрусь Иван Михайлович.
Петрушенков Михаил Петрович.
Петунин Борис Сергеевич.

В.Ф.Попов.

Пехов Василий Никитич.
Печенев Дмитрий Федорович.
Печенев Никанор Макарович.
Пилипенко Иван Романович.
Писарев Азарий Александрович.
Пискунов Александр Васильевич.
Пискунов Алексей Михайлович.
Пискунова Людмила Матвеевна.
Платоненков Николай Михайлович.
Плиско Василий Борисович.
Побойнев Иван Филиппович.
Повиленко Борис Потапович.
Подгорный Роман Герасимович.
Подлузский Николай Павлович.
Подобед Александр Егорович.
Подолякин Афанасий Сильвестрович.
Подосиновик Ермолай Тихонович.
Подрез Дмитрий Иванович.
Подрыгин Дмитрий Петрович.
Пойко Николай Никитович.
Покатович Михаил Степанович.
Половинко Лидия Федотовна.
Полторак Евгений Кузьмич.
Попеленок Валентин Васильевич.
Попов Василий Федорович.

В.П.Романов.

И.Е.Рыженков.

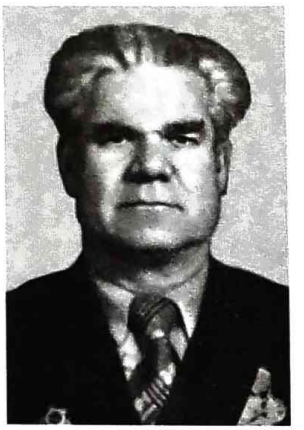

Н.И.Середа.

А.К.Слащев.

Попова Раиса Егоровна.
Попрыгин Дмитрий Петрович.
Поручаев Александр Степанович.
Председателев Петр Агеевич.
Пржевальский Александр Павлович.
Приставко Иван Назарович.
Прокопенко Иван Андреевич.
Прокофьева Анна Ивановна.
Прокуденко Валентина Федоровна.
Пронюшкин Николай Петрович.
Просмушкина Зинаида Абрамовна.
Прохоров Иван Константинович.
Прохоров Степан Александрович.
Прудников Виктор Прокофьевич.
Прусаков Александр Иванович.
Прусаков Павел Леонович.
Прусакова Лидия Марковна.
Пряхин Сергей Михайлович.
Птицкая Анна Тимофеевна.
Пуляевский Василий Дмитриевич.
Путров Владимир Антонович.
Путято Виктор Викентьевич.
Путято Ксения Иосифовна.
Пуховицкий Борис Самуилович.
Рабинкова Ольга Степановна.
Равков Александр Артемович.
Раин Ефим Исаевич.
Ракчеев Яков Дмитриевич.
Репов Михаил Васильевич.
Рипоненко Владимир Сазонович.
Родик Леонид Захарович.
Родина Татьяна Тимофеевна.
Романов Алексей Тарасович.
Романов Владимир Петрович.
Романов Григорий Дмитриевич.
Романов Константин Иванович.
Ромашевский Григорий Александрович.
Рудиков Владимир Григорьевич.
Руднев Иван Глебович.
Рудов Петр Викентьевич.
Рустиков Павел Петрович.
Рутенберг Михаил Шлемович.
Рыбаков Аркадий Максимович.
Рыбаков Василий Герасимович.
Рыбаков Леонид Петрович.
Рыбаков Михаил Семенович.
Рыбаков Николай Тимофеевич.
Рыженков Иван Евменович.
Рыжий Александр Григорьевич.
Рыжиков Николай Наумович.
Рыжков Василий Ермолаевич.
Рыжков Иван Матвеевич.
Рыжкова Вера Никитична.
Рыжкова Мария Андреевна.
Рысев Михаил Никифорович.
Рытин Евгений Игнатьевич.
Рябинкова Ольга Степановна.
Рябкин Александр Яковлевич.
Рябов Петр Иванович.
Рябова Валентина Борисовна.
Рябушка Евдокия Антоновна.
Рябцев Николай Андреевич.
Савельева Вера Анатольевна.
Савкович Ядвига Доминиковна.
Савутин Иван Петрович.
Сагайдак Дмитрий Ильич.
Сагайдак Муза Николаевна.
Саевич Ефим Григорьевич.
Самарин Трофим Иванович.
Самцов Сергей Николаевич.
Самцова Мария Григорьевна.
Сафоненко Нина Ивановна.
Сафроненко Мария Ефимовна.
Свирский Николай Дмитриевич.
Северин Иван Николаевич.
Севостьянов Николай Константинович.

Севостьянов Сергей Андреевич.
Седнев Николай Кузьмич.
Седова Виктория Адольфовна.
Селедцов Михаил Семенович.
Селедцов Петр Карпович.
Селезнев Артем Михайлович.
Селезнев Иосиф Эрастович.
Селезнев Лазарь Михайлович.
Семенков Дмитрий Егорович.
Семенов Аркадий Дмитриевич.
Семенов Михаил Семенович.
Семенов Николай Григорьевич.
Семенова Фаина Андреевна.
Семенчуков Леонид Павлович.
Семечкин Эдуард Касьянович.
Сенечкин Никита Егорович.
Сенчик Мария Ивановна.
Сергеев Алексей Павлович.
Сергиенко Ефросинья Корнеевна.
Сергиенко Николай Алексеевич.
Серебряков Лука Семенович.
Середа Николай Иванович.
Серпинский Сергей Петрович.
Сивухин Василий Абрамович.
Сидоренко Григорий Антонович.
Сидоров Анатолий Кондратьевич.
Сидоров Михаил Ерофеевич.
Симакова Мария Васильевна.
Синицкий Владимир Петрович.
Синицын Вадим Никитович.
Синичкин Никита Егорович.
Синкевич Александра Ивановна.
Синкевич Кузьма Васильевич.
Синкевич Николай Савельевич.
Синяков Алексей Степанович.
Синякова Нина Трофимовна.
Скоморохов Василий Захарович.
Скоморощенко Виктор Иванович.
Скопцов Тарас Никонович.
Скоробогатов Евгений Григорьевич.
Скрипко Ульян Парамонович.
Слабуха Иосиф Филиппович.
Слащев Алексей Кузьмич.
Слемнева Надежда Георгиевна.
Слипченко Анна Федосеевна.
Слипченко Николай Филиппович.
Словас Андрей Емельянович.
Смеляков Петр Захарович.
Сметанина Ядвига Антоновна.
Смирнов Владимир Николаевич.
Смирнов Николай Егорович.
Смирнов Николай Иванович.
Смольский Анатолий Дмитриевич.
Смолякова Вера Сергеевна.
Смык Петр Иванович.
Смык Раиса Егоровна.

В.С.Становенков.

А.М.Суедов.

Соболев Геннадий Николаевич.
Соболев Егор Акимович.
Соболев Федор Васильевич.
Соков Сергей Дмитриевич.
Соколов Василий Константинович.
Соколов Петр Ефремович.
Соколова Анастасия Васильевна.
Соловьев Николай Викторович.
Соловьев Сергей Иванович.
Солодченко Ольга Антоновна.
Соломоник Семен Самуилович.
Соломонов Иван Павлович.
Сончик Мария Ивановна.
Сосиков Филипп Федорович.
Сосновик Арон Львович.
Спиридов Анатолий Дмитриевич.
Спиридонов Александр Артемович.
Спиридонов Иван Кириллович.
Спруч Валерьян Петрович.
Сухих Николай Никифорович.
Сталыго Вячеслав Ильич.
Стальмашевский Василий Антонович.
Станкевич Иван Александрович.
Становенков Василий Сергеевич.
Старовойтенко Екатерина Денисовна.
Старовойтов Петр Григорьевич.
Старовойтова Варвара Ивановна.
Сташонок Степан Михайлович.
Стемасов Петр Дмитриевич.
Степанов Аркадий Трофимович.
Стефанович Михаил Парфенович.
Столяров Иван Михайлович.
Столяров Павел Федорович.
Стрельченко Степан Андреевич.
Стриженок Семен Романович.
Строганов Ростислав Федосович.
Струкова Нина Ивановна.
Стуков Игорь Петрович.
Суворов Михаил Иванович.
Суедов Александр Михайлович.

В.П.Суедова.

Н.П.Сурнов.

И.Ф.Угнивенко.

А.М.Уткин.

Суедов Лев Михайлович.
Суедова Валентина Павловна.
Супруненко Михаил Петрович.
Сурганов Александр Максимович.
Сурганов Иван Митрофанович.
Суринов Владимир Васильевич.
Сурнов Николай Прокофьевич.
Суслов Николай Григорьевич.
Суслов Федор Иосифович.
Сухарев Иван Максимович.
Сухарева Евгения Григорьевна.
Сухарева Феодосия Петровна.
Табаков Иван Артемьевич.
Танхельсон Михаил Михайлович.
Тарапыня Сергей Александрович.
Тарасик Михаил Николаевич.
Тарушко Анатолий Семенович.
Татаринцева Екатерина Яковлевна.
Таценко Сергей Матвеевич.
Ташканов Иван Августович.
Тевелев Ефим Афраимович.
Тепляков Семен Васильевич.
Терешкин Сергей Онуфриевич.
Терещенко Валентин Николаевич.
Терещенко Иван Савельевич.
Терцова Анна Ивановна.
Титов Антон Филиппович.
Титов Михаил Севостьянович.
Тихоненко Кирилл Иванович.
Тихонов Николай Матвеевич.
Тихонов Родион Константинович.
Ткачева Елена Васильевна.
Тороткин Владимир Ильич.
Тоценко Сергей Матвеевич.
Трепашкин Ефим Савельевич.
Трофимов Яков Петрович.
Троцкий Степан Григорьевич.
Трубецкий Владимир Федорович.
Трубников Давид Абрамович.
Трубская Анна Кузьминична.
Трушкин Николай Павлович.
Турков Анатолий Николаевич.
Турунова Надежда Семеновна.
Турцева Анна Ивановна.
Тутарская Зинаида Павловна.
Тырапов Павел Иванович.
Тыроткин Владимир Ильич.
Тяпкин Филипп Артемович.
Угнивенко Иван Федорович.
Угорцин Иосиф Львович.
Угрюмов Геннадий Трофимович.
Ульянов Семен Васильевич.
Улютенко Сергей Маркович.
Усов Владимир Адамович.
Уткин Алексей Михайлович.
Учускин Илья Дмитриевич.
Фарбер Лейб Хаймович.
Федоренко Алексей Федорович.
Федоренков Иван Федотович.
Федорец Александр Кириллович.
Федоров Степан Матвеевич.
Федорова Зинаида Ивановна.
Федорова Римма Михайловна.
Федосов Андрей Михайлович.
Федунов Василий Михайлович.
Федченко Дмитрий Филиппович.
Федянин Дмитрий Иванович.
Фефелов Александр Степанович.
Филимонова Миньта Семеновна.
Филиппов Петр Петрович.
Филоненко Евдокия Петровна.
Фильков Александр Никифорович.
Фильченко Евдокия Петровна.
Филюшин Владимир Владимирович.
Филюшина Тамара Александровна.
Фокин Порфирий Михайлович.

Фокина Вера Ивановна.
Фомин Иван Евгеньевич.
Фомичева Пелагея Михайловна.
Фрамуза Михаил Иванович.
Фунтиков Петр Иванович.
Фунтикова Валентина Семеновна.
Халиковский Иосиф Петрович.
Халин Сергей Макарович.
Хамицевич Зинаида Ефимовна.
Харитонов Роман Алексеевич.
Харитонова Анна Ивановна.
Харитонова Софья Александровна.
Хартова Мария Ивановна.
Хатько Александр Степанович.
Хачковский Иван Матвеевич.
Хашковский Антон Францевич.
Хашковский Станислав Петрович.
Хвигозова Мария Ивановна.
Хенсон Александр Александрович.
Хмельницкий Павел Максимович.
Ходиченко Иван Петрович.
Холмов Михаил Иванович.
Хоняк Петр Федорович.
Хохлов Евгений Степанович.
Храмцов Василий Георгиевич.
Храмцов Семен Акимович.
Храмцов Сергей Семенович.
Храмцова Леонида Семеновна.
Храмцова Таисия Яковлевна.
Хранович Иван Куприянович.
Хранович Олимпиада Андреевна.
Худяков Иван Федотович.
Худякова Александра Григорьевна.
Цикунов Евгений Федорович.
Цинман Лазарь Хаймович.
Цомик Аркадий Яковлевич.
Цуранов Сергей Радионович.
Цыбуков Владимир Матвеевич.
Цыва Иван Артемович.
Цывинская Нина Романовна.
Цыганов Иван Афанасьевич.
Чайкин Алексей Андреевич.
Чайковская Вера Павловна.
Чайковский Анатолий Георгиевич.
Чайковский Георгий Иванович.
Чаплинский Иван Семенович.
Червяков Александр Евсеевич.
Червяков Александр Сергеевич.
Черенко Владимир Ефимович.
Чернобрисов Иван Макарович.
Чернобрисов Куприян Самсонович.
Чернов Александр Федорович.
Чернова Федосия Георгиевна.
Чернышев Конон Кириллович.

Д.И.Федянин.

Черняк Валентина Викторовна.
Чечевичкин Сергей Артемович.
Чибисов Николай Иванович.
Чистобаев Аврам Иванович.
Чистякова Анна Ивановна.
Чубуков Василий Митрофанович.
Чубукова Анна Павловна.
Чумаков Кирилл Иванович.
Чухломин Петр Алексеевич.
Чухломина Анна Алексеевна.
Чухров Виктор Васильевич.
Шаблина Валентина Ивановна.
Шавров Артем Сидорович.
Шавров Иван Васильевич.
Шаврова Анна Андреевна.
Шаврова Мария Григорьевна.
Шадрин Дмитрий Яковлевич.
Шакурова Анна Яковлевна.
Шалаев Владимир Прокофьевич.
Шалаев Петр Сергеевич.
Шалейников Александр Семенович.
Шалин Николай Антонович.

Тамара Александровна и Владимир Владимирович Филюшины.

М.А.Якубовский.

Шалыго Анна Никифоровна.
Шам Иван Савельевич.
Шамшура Валентина Егоровна.
Шапиро Мордух Меерович.
Шапрова Валентина Никитична.
Шатухо Нестер Никитович.
Шашуткин Иван Климович.
Швайченко Елена Тарасовна.
Швачко Всеволод Викторович.
Шевченко Акулина Никаноровна.
Шевцов Владимир Макарович.
Шевяков Иван Васильевич.
Шелепень Мария Ефимовна.
Шелкунов Анатолий Титович.
Шелухо Нестор Никитович.
Шелухо Николай Васильевич.
Шелухо Сергей Михайлович.
Шеляго Александр Герасимович.
Шемардинова Вера Петровна.
Шерикова Евгения Ивановна.
Шестаков Николай Александрович.
Шидлов Николай Иванович.
Шиенок Анатолий Демьянович.
Шиенок Иосиф Сергеевич.
Шиленков Павел Степанович.
Шимановская Анна Федоровна.
Шимин Николай Антонович.
Шипенок Федор Иванович.
Шиповский Александр Васильевич.
Шипуля Алексей Романович.
Шириков Виктор Иванович.
Ширяков Владимир Васильевич.
Шитихин Николай Васильевич.
Шишкин Павел Емельянович.
Шишкин Степан Михайлович.
Шишкина Дарья Александровна.
Шишков Александр Федорович.
Шишков Василий Федорович.
Шишков Сергей Федорович.
Шишкова Анна Васильевна.
Шкондина Нина Степановна.
Шкроб Аркадий Эммануилович.
Шлесин Николай Григорьевич.
Шлычков Иван Андреевич.
Шмонин Александр Васильевич.
Шмурадко Мина Минович.
Шмырев Владимир Никитович.
Шмырева Александра Семеновна.
Шнитковский Андрей Самуйлович.
Шпандарук Павел Михайлович.
Шполянский Иван Иванович.
Шполянский Иосиф Иванович.
Шрубик Николай Иванович.
Шуваева Ольга Яковлевна.
Шуганов Михаил Артемович.
Шуляренко Григорий Иванович.
Шустер Танхум Максимович.
Щебетов Иван Ефимович.
Щеголев Александр Степанович.
Щеголева Мальвина Викентьевна.
Щелкунов Алексей Иванович.
Щелкунов Анатолий Титович.
Щелкунов Иван Артемьевич.
Щербаков Виктор Игнатьевич.
Щербаков Леонид Иванович.
Щербаковский Давид Залманович.
Эвальд Вадим Вадимович.
Эльхинд Залман Хаймович.
Эскина Таиса Самуиловна.
Юденко Иван Яковлевич.
Юденков Алексей Кириллович.
Юпатов Аким Иванович.
Юрганов Леонид Михайлович.
Юрганов Сергей Михайлович.
Юркин Николай Мартынович.
Юрченко Гавриил Афанасьевич.
Юферов Василий Панкратьевич.
Ющенко Яков Антонович.
Язычено Мария Павловна.
Якобсон Яков Окирович.
Яковенко Антон Ефремович.
Яковлев Василий Митрофанович.
Яковлев Михаил Тимофеевич.
Яковлева Вера Петровна.
Яковлева Елена Калиновна.
Яковлева Мария Кирилловна.
Якубенко Иван Трофимович.
Якубова Мария Николаевна.
Якубовский Михаил Абрамович.
Якушева Ольга Севостьяновна.
Якушонок Константин Леонтьевич.
Ялов Михаил Александрович.
Янеев Владимир Ильич.
Янкевич Иван Андреевич.
Янченко Александр Андреевич.
Яркин Николай Васильевич.
Ясинцева Надежда Семеновна.
Яшин Владимир Иванович.

Октябрьский район

Абалкина Софья Макаровна.
Абасов Джараф Абдулович.
Абашкин Александр Алексеевич.
Абраменко Леонид Афанасьевич.
Абрамов Николай Федорович.
Аверьянов Евгений Михайлович.
Автухов Иосиф Иванович.
Автухова Надежда Даниловна.
Авхаренко Леонид Денисович.
Агарев И.В.
Агеев Алексей.
Агеев Василий Сергеевич.
Аглушевич Владимир Петрович.
Агнитинко Павел Маркович.
Адамович Валентин Кириллович.
Адамович Владимир Антонович.
Адмиралова Александра Адамовна.
Азаревич Виктор Иванович.
Азарченко Николай Степанович.
Акимов Владимир Васильевич.
Аксенов Дмитрий Ильич.
Аксенов Петр Васильевич.
Аксенова И.Ф.
Аксентьев Адольф Адамович.
Аксенцев Хаим Самуйлович.
Акуленко Виктор Порфирьевич.
Акулинский Владимир Сергеевич.
Алайцев Василий Карпович.
Алейников Иван Петрович.
Алейников Иван Харитонович.
Алейников Нестер Яковлевич.
Александров Павел Ефремович.
Александрович Федор Яковлевич.
Алексеев Александр Андреевич.
Алексеев Анатолий Федорович.
Алексеев Евгений Григорьевич.
Алексеева Лидия Софроновна.
Алексеенко Андрей Устинович.
Алексеенок Михаил Степанович.
Аленский О.И.
Алехин Иван Павлович.
Алехнович Владимир Михайлович.
Алешковский Сергей Михайлович.
Алещенко Иван Иосифович.
Алещин Виктор Федорович.
Алтабаев Иван Алексеевич.
Алькинутский Израим Евсеевич.
Альхименко Николай Кириллович.
Альховский Евгений Федорович.
Аляев Вячеслав Александрович.
Ананьев Иван Иванович.
Анашенко Галина Николаевна.
Анашенко Мартин Григорьевич.
Андреев Александр Михайлович.
Андреев Андрей Михайлович.
Андреев Григорий Семенович.
Андреев Леонид Федорович.
Андреев Петр Степанович.
Андреенков Борис Иванович.
Андреянов Петр Алексеевич.
Андрианов Михаил Анатольевич.
Андрианов Борис Константинович.
Андрушкевич Александр Брониславович.
Анибраев Борис Петрович.
Аникеев Владимир Никитич.
Аникеева Полина Александровна.
Анисимов К.Г.
Анищенко Владимир Андреевич.
Антипенко Иван Николаевич.
Антипов Геннадий Михайлович.
Антипова Валентина Петровна.
Антипова Тамара Герасимовна.
Антоненко Алексей Антонович.
Антоненко Михаил Сергеевич.
Антонович Михаил Александрович.
Антропов Николай Александрович.
Антропова Тамара Алексеевна.
Ануфриев Павел Викторович.
Апанасенко Семен Иванович.
Апенко Алексей Викторович.
Арестов А.И.
Арешенко Алексей Владимирович.
Арсеньева Мария Васильевна.
Артамонов Валентин Емельянович.
Артеменко В.
Артеменко Николай Иванович.
Артемов Борис Васильевич.
Артемов Гавриил Иосифович.
Артемов Евгений Александрович.
Артемьев Николай Матвеевич.
Артемьева Мария Емельяновна.
Артус Александр Антонович
Архипов Владимир Ефимович.
Аршинов Иван Илларионович.
Астапкович Василий Степанович.
Астапов Дмитрий Семенович.
Астафуров Иван Григорьевич.
Асташенко Евгений Евгеньевич.
Асяев Вячеслав Семенович.
Атаманов Анатолий Иванович.
Атрофименко Николай Михайлович.
Афанасьев Михаил Иванович.
Афанасьева Нина Ивановна.
Ахенеандров Николай Алексеевич.

П.И.Базилевский.

А.В.Беляев.

Ашко Елена Павловна.
Бабарень Александр Филиппович.
Бабахин Федор Семенович.
Бабенко Григорий Иванович.
Бабуров Леон Ащетович.
Бавтуто Иван Тимофеевич.
Бавтуто Нина Ивановна.
Бавыкин Павел Филинович.
Багрецов Константин Антонович.
Бадевич Даниил Иванович.
Базилевский Иван Васильевич.
Базилевский Павел Ильич.
Базылев Александр Иванович.
Базылева Ирина Михайловна.
Базыленко Иван Максимович.
Байдуков Владимир Иванович.
Баймаканов Габдулбари Исабаевич.
Баканов Алексей Антонович.
Балабаков Владимир Николаевич.
Балабуткин Семен Лукьянович.
Балашев Жорж Сергеевич.
Балашева Ираида Давыдовна.
Балбышев Григорий Ульянович.
Бальский Николай Семенович.
Банк Татьяна Григорьевна.
Банъковская Анна Ивановна.
Баранов Анатолий Иванович.
Баранов Андрей Ильич.
Баранов Даниил Николаевич.
Баранов Михаил Михайлович.
Баранов Тимофей Максимович.
Барановская Анастасия Михайловна.
Барановская Пелагея Ивановна.
Барановский Иван Васильевич.
Барановский Иван Дмитриевич.
Барановский Иван Степанович.
Барановский Иван Тарасович.
Барахтан Петр Трофимович.
Барашкин Егор Никанорович.
Баренбауль Давид Хаймович.
Барзун Борис Игнатьевич.
Бариль Любовь Липовна.
Барковский Егор Емельянович.
Барковский Николай Яковлевич.
Барковский Сергей Николаевич.
Барсук Петр Васильевич.
Барташ Николай Терентьевич.
Барченко Алексей Афанасьевич.
Барченко Василий Данилович.
Барщева Анна Григорьевна.
Барышев Петр Николаевич.
Барышев Сергей Алексеевич.
Басенок Анастасия Никифоровна.
Баталко Павел Федорович.
Батищева Екатерина Ивановна.
Батов Николай Федорович.
Башак Иван Дмитриевич.
Башков Василий Трофимович.
Башметов Григорий Федотович.
Бебешко Николай Никитович.
Бег Виктор Яковлевич.
Бегунов Петр Николаевич.
Безбожная Вера Тарасовна.
Безбожный Леонид Захарович.
Безбожный Петр Сидорович.
Безруков Гавриил Степанович.
Бекишев Василий Артемович.
Белевич Петр В.
Белезько Николай Никифорович.
Беленькая Лидия Дмитриевна.
Беленький Борис Львович.
Белесов Михаил Миронович.
Белисов Василий Яковлевич.
Белисов Иван Иванович.
Белкин Андрей Кондратьевич.
Белковский Петр Иванович.
Белов Карл Иосифович.
Белова Нина Ивановна.
Беловой Фейге Омерович.
Белодед Лидия Федоровна.
Белодед Петр Васильевич.
Белоусов Андрей Васильевич.
Белохвостикова Мария Власовна.
Белохвостов Александр Михайлович.
Белохвостов Иван Яковлевич.
Белько А.А.
Бельский Николай Семенович.
Бельчиков Никифор Иванович.
Белый Александр Андреевич.
Белый Федор Иванович.
Белюк Василий Николаевич.
Белявская Екатерина Филипповна.

Белявский Василий Николаевич.
Белявский Игнатий Игнатьевич.
Белявский Николай Иосифович.
Белявский Павел Петрович.
Беляев Алексей Васильевич.
Беляев Андрей Степанович.
Белянин Павел Михайлович.
Бенционов Матвей Исакович.
Берашевич Григорий Степанович.
Берашевич Ефросинья Антоновна.
Берашевич Петр Маркович.
Бердашкевич Ядвига Ивановна.
Бережной Владимир Николаевич.
Березин Сергей Сергеевич.
Березкин Федор Яковлевич.
Березняк Галина Лаврентьевна.
Береснев Александр Павлович.
Береснова Галина Михайловна.
Беркман Зинаида Ивановна.
Беркович Абрам Семенович.
Бернарчик Иван Иванович.
Берсон Михаил Ефимович.
Берхман Г.А.
Беспалов Кирилл Захарович.
Бессонов Сергей Артемович.
Бибин Семен Трофимович.
Биленко Елена Дмитриевна.
Блецко Павел Антонович.
Блохин Владимир Прохорович.
Блохин Кирилл Михайлович.
Бляхман Гдаля Борисович.
Бобков Владимир Петрович.
Бобриков Николай Петрович.
Бобров Алексей Тимофеевич.
Бобров Георгий Яковлевич.
Бобров Дмитрий Макарович.
Бобров Михаил Данилович.
Бобров Петр Сазонович.
Богатская Лидия Кузьминична.
Богачев Михаил Иванович.
Богачев Николай Андреевич.
Богачева Елена Тихоновна.
Богданов Аполлон Федорович.
Богданов Михаил Романович.
Богданов Петр Михайлович.
Богданова Надежда Яковлевна.
Богданович Борис Николаевич.
Богданович Леонид Иванович.
Боглев Кирилл Захарович.
Богомазов Николай Иванович.
Богорад Ефим Шевелевич.
Бодров Михаил Николаевич.
Бодрова Надежда Федоровна.
Бойцов Николай Ильич.

П.М.Берашевич.

К.М.Блохин.

Бойченко Нина Кирилловна.
Боландин Геннадий Павлович.
Болотников Константин Георгиевич.
Болотов Сергей Александрович.
Болоцкий Дмитрий Михайлович.
Болтков Степан Никифорович.
Большаков Михаил Васильевич.
Бондарев Дмитрий Кондратьевич.
Бондарев Михаил Павлович.
Бондарев Сергей Филиппович.
Бордиков Виктор Иванович.
Борисевич Владимир Александрович.
Борисенко Анна Филипповна.
Борисенко Ефим Егорович.
Борисов Алексей Андреевич.
Борисов Виталий Александрович.
Борисов Владимир Матвеевич.
Борисов Михаил Александрович.
Борисов Сергей Тимофеевич.
Борисова Полина Ивановна.
Боркунов Дмитрий Максимович.
Боровик Георгий Илларионович.
Боровик Елизавета Николаевна.
Боровик Мария Николаевна.
Боровков Иван Александрович.
Бороденок Василий Антонович.
Борщев Борис Евдокимович.
Ботезат Алексей Гаврилович.
Ботенков Иван Яковлевич.
Бохан Иван Иванович.
Бочейко Иван Степанович.
Бочкарев Александр Ильич.
Боярин Самуил Хаймович.
Боярина Валентина Васильевна.
Бояришева Нина Яковлевна.
Брадчиков Иван Николаевич.
Браилко Василий Иванович.
Брайнин Михаил Бейносович.

Бранштетер Леонид Павлович.
Бренева Александра Сергеевна.
Бруев Павел Михайлович.
Бруева Софья Павловна.
Бруева Тамара Федоровна.
Брук Раиса Абрамовна.
Бруссер Евдокия Петровна.
Бублиенко Иван Леонтьевич.
Бубнова Варвара Федоровна.
Бугаев Алексей Григорьевич.
Бугаев Илья Михайлович.
Бугаева Розалия Ильинична.
Бугаенко Василий Иванович.
Бугаков Николай Васильевич.
Буганский Михаил Абрамович.
Будиков Александр Андреевич.
Буевич Николай Александрович.
Бузыканов Петр Иванович.
Букин Кузьма Семенович.
Булавкин Петр Александрович.
Булатов Евгений Григорьевич.
Булатова Ольга Васильевна.
Булин Михаил Иосифович.
Булкарова Анна Трофимовна.
Булло Ольга Михайловна.
Булыго Владимир Антонович.
Бурава Ксения Никитична.
Буравихина Тамара Ефимовна.
Буравкин Николай Владимирович.
Буравкина Анна Степановна.
Буравцева Евгения Захаровна.
Бурак Кирилл Иванович.
Бурашков Семен Илларионович.
Бурганский Михаил Абрамович.
Буринский Григорий Матвеевич.
Бурлаков Иван Петрович.
Бурнацкий С.И.
Буровцев Василий Васильевич.
Бурьянец Михаил Онуфриевич.
Бутенко Николай Яковлевич.
Буткевич Владимир Семенович.
Бутонов Иван Терентьевич.
Бутурин Степан Михайлович.
Бутьянов Даниил Дементьевич.
Бутылкин Семен Иванович.
Бучнев Виталий Григорьевич.
Быканов Василий Кузьмич.
Быков Иван Афанасьевич.
Быстров Алексей Алексеевич.
Быцкий Иван Иванович.
Бычков Василий Никитич.
Ваганов Виктор Ильич.
Вайнер Илья Борисович.
Валейтенок Иван Степанович.
Валов Петр Васильевич.
Варанько Владимир Емельянович.
Варивода Ирина Александровна.
Варламов Борис Алексеевич.
Варушенко Иван Максимович.
Васехо Николай Петрович.
Василевич Надежда Александровна.
Василевич Николай Филиппович.
Василенко Вера Кузьминична.
Василенок Леонид Григорьевич.
Василенок Петр Тихонович.
Василенок Татьяна Ивановна.
Васильев Григорий Васильевич.
Васильева Александра Марковна.
Васильева Лариса Алексеевна.
Васильков Василий Федорович.
Вашилинский Хаим Меерович.
Вашкевич Александр Андреевич.
Велисейчик Ольга Антоновна.
Величенко Владимир Михеевич.
Величенко Нина Леонтьевна.
Велюга Леонид Васильевич.
Верашевич Петр Маркович.
Вербер Яков Борисович.
Веренова Р.Г.
Веретило Леонид Сергеевич.
Ветеорец Леонид Иванович.
Ветрин Виктор Казимирович.
Ветрова Вера Брониславовна.
Викторов Василий Александрович.
Викторов Михаил Васильевич.
Викторова Варвара Яковлевна.
Вильк Евгения Кирилловна.
Вильк Ефим Давыдович.
Вильк Федор Валентинович.
Вильконец Петр Борисович.
Вильчик Иван Онуфриевич.
Виноградов Андрей Петрович.
Виноградов Василий Иванович.
Виноградов Владимир Андреевич.
Виноградов Иван Иванович.
Винокуров Леонид Абрамович.
Винокуров Николай Михайлович.
Винокурова Вера Афанасьевна.
Винцентова Мария Даниловна.
Вистунов Владимир Иосифович.
Витензон Семен Самойлович.
Вихлеев Георгий Андрианович.
Вихляев Александр Николаевич.
Вихров Николай Федорович.
Вишневская Мария Игнатьевна.
Вишневская Надежда Васильевна.
Власенко Иван Константинович.
Власенков Михаил Иванович.

Власенков Михаил Петрович.
Власенков Сергей Федорович.
Власов Александр Алексеевич.
Власов Николай Михайлович.
Власова Мария Митрофановна.
Воеводский Генрих Павлович.
Войтеховский Николай Иванович.
Волков Андрей Григорьевич.
Волков Василий Николаевич.
Волков Виктор Антонович.
Волков Захарий Терентьевич.
Волков Иван Герасимович.
Волков Никита Миронович.
Волков Николай Иванович.
Волков Павел Захарович.
Волкова Валентина Антоновна.
Волкова Елена Ивановна.
Волкова Надежда Семеновна.
Волкович Лев Алексеевич.
Володин Александр Михайлович.
Володченкова Татьяна Ивановна.
Волознев Федор Васильевич.
Волос Михаил Степанович.
Волощук Павел Иванович.
Волощук Римма Александровна.
Волчек Борис Михайлович.
Волчек Стера Фридмановна.
Волынец Дмитрий Кондратьевич.
Волынская Агафья Мартыновна.
Воробьев Василий Михайлович.
Воробьев Иван Денисович.
Воробьев Леонид Матвеевич.
Воробьев Петр Мартынович.
Воробьев Федор Филиппович.
Воробьева Анна Демьяновна.
Вороненко Тамара Степановна.
Вороненков Иван Васильевич.
Воронин Владимир Павлович.
Воронков Александр Павлович.
Воронов Григорий Васильевич.
Воронов Николай Аврамович.
Воронова Татьяна Сергеевна.
Воронович Михаил Васильевич.
Воронович Федор Александрович.
Воронцова Ольга Марковна.
Воронько Дмитрий Иванович.
Воропаев Петр Кондратьевич.
Воропаев Тимофей Степанович.
Воропаева Нина Никифоровна.
Ворошилов Михаил Андреевич.
Ворошилова Агриппина Николаевна.
Ворошилова Ольга Мартыновна.
Воскобойников Василий Михайлович.
Воюш Степан Герасимович.

И.К.Власенко.

Н.М.Власов.

А.А.Галаницкий.

Врублевская Нина Ивановна.
Врублевский Михаил Васильевич.
Всеволодов Михаил Иванович.
Высоцкий Михаил Маркович.
Гавриленко Владимир Тихонович.
Гавриленко Евгений Григорьевич.
Гавриленко Николай Ефремович.
Гаврилова В.П.
Гаврилова Татьяна Прокофьевна.
Гаврилова Мария Васильевна.
Газин Григорий Романович.
Газин Дмитрий Романович.
Газина Валентина Платоновна.
Гаилит Екатерина Кононовна.
Гайдуков Яков Евменович.
Галабуцкий Андрей Максимович.
Галаницкий Александр Арсентьевич.
Галанков Василий Гаврилович.
Галеев Владимир Никитович.
Галеев Сергей Никитович.
Галеева Вера Ивановна.
Галенов Николай Трофимович.
Галимов Нуриман Галимович.

Галинский Владимир Максимович.
Галкина Людмила Захаровна.
Галузо Алексей Иванович.
Галузо Татьяна Пахомовна.
Галузов Сергей Тимофеевич.
Галыня Константин Андреевич.
Гаманин Иван Макарович.
Гамзюк Христина Григорьевна.
Гапеев Александр Платонович.
Гапеенко Никифор Архипович.
Гарбукова Валентина Александровна.
Гардиенок Евдокия Ивановна.
Гареев Вагис Гареевич.
Гариец ИванСтепанович.
Гарский Владимир Александрович.
Гарченок Евгений Васильевич.
Гарченок Егор Иванович.
Гарченок Тимофей Иванович.
Гащенко Николай Иванович.
Гвоздев Дмитрий Михайлович.
Гвоздев Тимофей Матвеевич.
Гвоздева Ефросинья Адамовна.
Гейман Евдоким Ульянович.
Гельфер Лев Семенович.
Герасимов Александр Борисович.
Герасимов Назар Степанович.
Герасимова Вера Ивановна.
Гериец Иван Иванович.
Германенко Василий Никифорович.
Германенко Дмитрий Павлович.
Германенко Иван Петрович.
Гермашенко Иван Степанович.
Герчаль Яков Иванович.
Гильдин Моисей Лейбович.
Гинжалюк Анатолий Степанович.
Гинзбург Борис Львович.
Гладкая Меланья Федотовна.
Глазиков Георгий Герасимович.
Глазких Павел Михайлович.
Глауберман Сергей Борисович.
Глебов Иван Ильич.
Глиднев Алексей Нефедович.
Глушаков Платон Федорович.
Глушаненко Данила Романович.
Глущенко Павел Петрович.
Глыжа Фома Иванович.
Гляк Владимир Петрович.
Гневко Иван Федорович.
Гневко Константин Петрович.
Гневко Петр Васильевич.
Гоголев Дмитрий Петрович.
Годов Алексей Дмитриевич.
Гойлов Петр Федорович.
Голешев Василий Павлович.
Голещева Евдокия Ивановна.
Голованов Александр Николаевич.
Головенко Вера Петровна.
Головенко Григорий Иванович.
Головин Тимофей Иванович.
Головнев Василий Андреевич.
Голодникова Мария Георгиевна.
Голоскова Мария Федоровна.
Голосов Владимир Кузьмич.
Голошубов Павел Емельянович.
Голубев Автоном Федорович.
Голубев Василий Никитович.
Голубев Петр Тимофеевич.
Голубков Иван Афанасьевич.
Голубь Виктор Тихонович.
Голубь Николай Моисеевич.
Гольберг Аркадий Моисеевич.
Гольдин Вульф Мейлинович.
Гончалова Тамара Ивановна.
Гончариков Иван Михайлович.
Гончаров Александр Константинович.
Гончаров Борис Егорович.
Гончаров Владимир Иванович.
Гончаров Степан Романович.
Гончарова Елена Ивановна.
Горбатенко Николай Елисеевич.
Горбатенков Василий Константинович.
Горбачев Ефим Павлович.
Горбачевский Анатолий Александрович.
Горбузов Яков Николаевич.
Горбуков Александр Климентьевич.
Горбукова Евдокия Федоровна.
Горбунова Нина Ивановна.
Гордеева Вера Климентьевна.
Горелов Потап Иванович.
Горлачев Герасим Герасимович.
Горленов Н.И.
Горнова Мария Петровна.
Горобой Александр Евсеевич.
Городецкая Анастасия Михайловна.
Городинский Геннадий Исаакович.
Горсакова Таисия Антоновна.
Горчаков Степан Павлович.
Грамузов Максим Григорьевич.
Грамузова Галина Александровна.
Грандо Георгий Григорьевич.
Гребенцов Клим Калинович.
Гребнев Михаил Яковлевич.
Греченко Александр Евгеньевич.
Григоренко Тихон Михайлович.
Григоровский Леонид Петрович.
Григорьев Александр Владимирович.
Григорьев Леонид Дмитриевич.
Григорьев Сергей Дмитриевич.
Григорьев Феоктист Ефимович.

Григорьева Валентина Ивановна.
Гриднев Василий Иванович.
Гриднева Евдокия Павловна.
Гридчин Федор Антонович.
Гринюк Александра Федотьевна.
Грицаченко Александр Иванович.
Гришанов Владимир Емельянович.
Гришанов Иван Константинович.
Гришина Анна Иосифовна.
Гришкина Антонина Андреевна.
Гробик Алексей Максимович.
Громыко Иосиф Евсеевич.
Громыко Леонид Петрович.
Груздев Михаил Алексеевич.
Грузневич Зинаида Ивановна.
Грунтов Олег Яковлевич.
Грушенков Николай Миронович.
Грушецкий Леонард Александрович.
Грушкин Василий Кириллович.
Гряднев Василий Иванович.
Грядовкин Владимир Потапович.
Грядовкин Иван Антонович.
Губко Алексей Андреевич.
Гугашин Василий Дмитриевич.
Гугучкин Тихон Анисимович.
Гудков Иван Иванович.
Гук Софья Никитична.
Гулецкий Григорий Павлович.
Гулидов Дмитрий Константинович.
Гуляев Владимир Алексеевич.
Гуляева Мария Игнатьевна.
Гуманенко В.М.
Гунатиди Валентин Харлампиевич.
Гуревич Абрам Соломонович.
Гуревич Антонина Ивановна.
Гурин Савелий Ефимович.
Гурин Степан Федорович.
Гурко Анастасия Емельяновна.
Гурков Владимир Иванович.
Гуркова Матрена Антоновна.
Гурченко Илья Васильевич.
Гутерсон Семен Хаймович.
Гуща Петр Дмитриевич.
Гущенко Николай Александрович.
Давыденко А.Е.
Давыденко Иван Максимович.
Давыденко Сергей Филиппович.
Давыденко Тимофей Семенович.
Давыдов Сергей Кириллович.
Давыдовский Николай Максимович.
Дагаев Александр Иванович.
Дайтер Моисей Абрамович.
Дамбэ О.Н.
Даниленко Дмитрий Васильевич.
Даниленко Роман Иосифович.

С.П.Горчаков.

А.И.Дагаев.

Данилов Иван Афанасьевич.
Данилов Иван Илларионович.
Данилов Николай Афанасьевич.
Данилов Павел Михайлович.
Данилов Федор Тимофеевич.
Данильченко Александр Григорьевич.
Данильченко Иван Петрович.
Данцевич Владимир Романович.
Дардык Фома Иосифович.
Дарум Вера Макаровна.
Двоскин Григорий Ефимович.
Делендик Зоя Александровна.
Деменко Михаил Васильевич.
Дементьев Иван Петрович.
Деменченок Василий Иванович.
Демецкий Анатолий Марьянович.
Демешко Григорий Николаевич.
Демидов Аркадий Федорович.
Демидов Михаил Макарович.
Демидов Николай Владимирович.
Демидов Павел Георгиевич.
Демидов Федор Вениаминович.
Демидович Елена Васильевна.
Демин Иван Степанович.
Демина Антонина Дмитриевна.
Деминов Иван Романович.
Денисенко Анна Игнатьевна.
Денисенко Елена Александровна.
Денисов Николай Игнатьевич.
Дергачев Петр Петрович.
Деркач Галина Александровна.
Дерябина Евгения Григорьевна.
Дерябина Татьяна Титовна.
Детинкина Елизавета Васильевна.
Джеранов Иван Гаврилович.
Дзик Наталия Сергеевна.
Дикой Александр Афанасьевич.
Дложенко Алексей Андреевич.

Н.И.Дорофеенко.

Дмитриева Софья Ивановна.
Добровольский Станислав Игнатьевич.
Добропас Александр Александрович.
Добряков Иван Степанович.
Добряков Петр Прокофьевич.
Докукина Елена Агеевна.
Долголеева Тамара Михайловна.
Долгошеев Николай Тихонович.
Должок А.В.
Долинин Владимир Егорович.
Долматов Алексей Павлович.
Долматов Николай Иванович.
Долматов Семен Харитонович.
Доменевский Владимир Владимирович.
Домрачев М.Б.
Дорец Ида Львовна.
Дорожкин Семен Константинович.
Дорожкин Александр Емельянович.
Дорофеев Георгий Иванович.
Дорофеенко Нина Ивановна.
Дорохина Дарья Захаровна.
Дорохов Александр Иванович.
Дорошенко Иван Григорьевич.
Дребенцов Евгений Константинович.
Дроздов Владимир Тимофеевич.
Дроздов Григорий Максимович.
Дроздов Николай Яковлевич.
Дроздова Валентина Афанасьевна.
Дубко Дмитрий Захарович.
Дубовец Иван Степанович.
Дубровин Евгений Федорович.
Дубровский Владимир Петрович.
Дубровский Михаил Петрович.
Дубуделов Владимир Александрович.
Дуглов Федор Михайлович.
Дударев Степан Николаевич.
Дударева Н.М.
Дудкин Алексей Павлович.
Дудорева Надежда Малаховна.
Дунников Василий Ефимович.
Дунченко Николай Иванович.
Дунченок Анна Николаевна.
Дыдг Павел Петрович.
Дыменштейн Нахим Давыдович.
Дягель Дмитрий Сергеевич.
Дягилев Василий Егорович.
Дяхтерева Вера Петровна.
Евграфов Анатолий Алексеевич.
Евдокимов Владимир Карпович.
Евдокимов Павел Яковлевич.
Евдокимова Наталья Ивановна.
Евневич Степан Дмитриевич.
Евстигнеев Федор Евстигнеевич.
Евстигнеева Елена Ивановна.
Евшова Ольга Семеновна.
Егоренко Петр Федорович.
Егоров Егор Васильевич.
Егорова Мария Александровна.
Ежова Антонина Яковлевна.
Екимова Евгения Трофимовна.
Еленевский Николай Васильевич.
Елисеенко Иван Алексеевич.
Еловский Виталий Андреевич.
Елыманова Мария Даниловна.
Емельянов Иван Михайлович.
Емельянова Клавдия Семеновна.
Епимашко Павел Васильевич.
Епхиева Анна Алексеевна.
Ерашева Любовь Андреевна.
Ерашов Федор Матвеевич.
Ерашова Мария Тимофеевна.
Ерашова Нина Герасимовна.
Еременко Александра Григорьевна.
Еременко Анна Филипповна.
Еркина Таисия Алексеевна.
Ермолаев Александр.
Ермоленко Тимофей Григорьевич.
Ермоненко Зинаида Сергеевна.
Ерохов Василий Прохорович.
Ерохов Сергей Васильевич.
Ершов Владимир Фомич.
Ершов Николай Федорович.
Ершова Ольга Митрофановна.
Есенов Александр Павлович.
Есенович Иосиф Семенович.
Есипов Василий Ефимович.
Ескин Николай Дмитриевич.
Ефременко Анастасия Матвеевна.
Ефременко Иван Маркович.
Ефременко Константин Архипович.
Жаворонков Алексей Карпович.
Жаворонков Иван Васильевич.
Жаворонков Александр Сергеевич.
Жаворонкова Анна Михайловна.

Жаворонок Альвина Яковлевна.
Жагоров Владимир Николаевич.
Жарин Василий Иванович.
Жарин Станислав Антонович.
Жданова Ирина Владимировна.
Жданович Кузьма Евсеевич.
Железняк Надежда Николаевна.
Железняк Гавриил Кузьмич.
Желнеровская С.Д.
Желнеровский Александр Мамертович.
Желток Николай Степанович.
Жеребцов Юрий Васильевич.
Жигунова Зинаида Васильевна.
Жигунова Мария Устиновна.
Жижневская Наталья Васильевна.
Жижневский Петр Матвеевич.
Жизневский Владимир Терентьевич.
Жилинская Вера Ефимовна.
Жилинская Вильма Петровна.
Жилинский Захар Галактионович.
Жилинский Павел Сергеевич.
Жолнеровская Франциска Павловна.
Жолудев Петр Степанович.
Жолудь А.В.
Жуков Андрей Максимович.
Жуков Иван Михайлович.
Жуков Леонид Константинович.
Жуков Степан Константинович.
Жукова Тамара Михайловна.
Жуковская Елена Семеновна.
Жуковский Григорий Никитович.
Жуковский Михаил Васильевич.
Журавлев Александр Алексеевич.
Журавлев Михаил Васильевич.
Журавский Афанасий Васильевич.
Журидов Иван Исакович.
Журко Иван Евлинович.
Журов Виталий Николаевич.
Журова Ефросинья Ивановна.
Забарский Иван Александрович.
Забелло Леонид Александрович.
Заблотская Екатерина Романовна.
Заблоцкая Елена Петровна.
Заванский Александр Семенович.
Завгородний Иван Никифорович.
Заводник Феликс Залманович.
Завьялов Александр Федорович.
Завьяхов Владимир Владимирович.
Загнетова Анна Сергеевна.
Загонкин Сергей Нестерович.
Загорский Василий Анисимович.
Зазыбо Анатолий Яковлевич.
Заикина Елена Макаровна.
Зайцев Александр Петрович.

Н.Ф.Зайцев.

Т.В.Залесская.

Зайцев Василий Афанасьевич.
Зайцев Евгений Павлович.
Зайцев Иван Григорьевич.
Зайцев Николай Ефимович.
Зайцев Николай Кондратьевич.
Зайцев Николай Федотович.
Зайцев Петр Михайлович.
Зайцев Северин Павлович.
Зайцева Екатерина Григорьевна.
Зайченко Николай Федорович.
Залесская Тамара Васильевна.
Залецкий Николай Григорьевич.
Залукаев Владимир Игнатьевич.
Залукаева Екатерина Исааковна.
Зарамянских Иван Степанович.
Заряцков Валентин Васильевич.
Засухин Петр Акимович.
Затеев Михаил Федорович.
Захаревич Людмила Прохоровна.
Захаренков Иван Васильевич.
Захаров Иван Андреевич.
Захарова Зинаида Марковна.
Захарова Нина Ивановна.
Збруева Мария Николаевна.
Звездочкин Иван Александрович.
Зезина Валентина Васильевна.
Зезюлевич Виктор Гаврилович.
Зейлерт Зинаида Ивановна.
Земляникин Петр Павлович.
Земсков Александр Игнатьевич.
Зеньков Иосиф Игнатьевич.
Зеньков Иван Данилович.
Зильберман Шнеер Эльевич.
Зимогляд Александр Трофимович.
Зимянин Александр Иванович.
Зинкевич Бронислав Иванович.
Зинкевич Иван Филимонович.
Зиновьев Григорий Зиновьевич.

Зиновьева Ия Николаевна.
Зисман Карл Моисеевич.
Злобина Надежда Антоновна.
Змаженко Владимир Николаевич.
Золотенко Матвей Григорьевич.
Зорин Василий Филиппович.
Зотов Василий Иосифович.
Зотов Павел Сергеевич.
Зотов Федор Федорович.
Зубаненко Тимофей Владимирович.
Зубарев Алексей Егорович.
Зудова Варвара Федоровна.
Зуев Иван Михайлович.
Зуев Тимофей Алексеевич.
Зуева Тамара Викторовна.
Зырянов Михаил Викторович.
Зырянов Петр Иванович.
Иваницкий Григорий Борисович.
Иванкович Андрей Устинович.
Иванов Александр Иванович.
Иванов Алексей Леонович.
Иванов Анатолий Иванович.
Иванов Василий Романович.
Иванов Владимир Матвеевич.
Иванов Владимир Михайлович.
Иванов Иван Макарович.
Иванов Игнатий Викентьевич.
Иванов Леонид Филиппович.
Иванов Николай Васильевич.
Иванов Николай Иванович.
Иванов Олег Федотович.
Иванов Павел Михайлович.
Иванов Павел Никитович.
Иванов Терентий Самсонович.
Иванов Федор Егорович.
Иванова Анна Артемовна.
Иванова Вера Кузьминична.
Иванова Вера Филипповна.
Иванова Екатерина Ивановна.
Иванова Любовь Федоровна.
Иванова Надежда Ивановна.
Иванова Надежда Яковлевна.
Иванова Наталья Игнатьевна.
Иванова Нина Афанасьевна.
Иванова Нина Игнатьевна.
Иванова Нина Николаевна.
Иванова Полина Леоновна.
Иванченко Никифор Савельевич.
Иванченко Петр Семенович.
Иванько Иван Григорьевич.
Ивашнев Иван Сергеевич.
Ивашнев Федор Кириллович.
Ивлев Иван Петрович.
Ивлев Иван Яковлевич.
Ивченко Ирина Семеновна.
Игнатенко Анна Ивановна.
Игнатенков Алексей Михайлович.
Игнатенкова Валентина Матвеевна.
Игнатьев Игорь Терентьевич.
Идельчик Раиса Наумовна.
Измайлова Софья Андреевна.
Изобов Петр Гаврилович.
Изотов Нестор Павлович.
Изофатов Владимир Минович.
Изофатова Мария Леоновна.
Ильин Виктор Тимофеевич.
Ильин Михаил Андреевич.
Ильченко Дмитрий Иринардович.
Ильченко Екатерина Ивановна.
Ильюшенко Иван Максимович.
Индюхин Яков Матвеевич.
Иосафатова Зинаида Михайловна.
Иоффе Владимир Абрамович.
Иоффе Наум Захарович.
Исаев Илья Михайлович.
Исаева Мария Степановна.
Исаков Василий Павлович.
Исакова Надежда Яковлевна.
Исаченко Василий Максимович.
Исаченко Иван Павлович.
Исаченко Николай Сергеевич.
Исаченкова Анна Григорьевна.
Исаченкова Вера Захаровна.
Исправников Александр Васильевич.
Исупов Иван Платонович.
Кавылин Федор Васильевич.
Каданов Николай Петрович.
Кадаш Васса Ивановна.
Казакевич Георгий Антонович.
Казакова Лидия Леонидовна.
Казаковский Хеня Миронович.
Казачков Алексей Петрович.
Казимиренко Владимир Федорович.
Казимиров Иван Алексеевич.
Казимиров Михаил Леонович.
Казка Иван Петрович.
Какойченков Александр Савельевич.
Калала Николай Николаевич.
Калашников Борис Владимирович.
Калашникова Любовь Сидоровна.
Калина Иван Семенович.
Калина Николай Васильевич.
Калинин Николай Петрович.
Калинкин Владимир Ефимович.
Калупицкая Наталья Ефимовна.
Каляндик Клавдия Александровна.
Камарская Надежда Александровна.
Камендровский Серафим Петрович.

Капитонова Мария Ивановна.
Каплунова Елена Иосифовна.
Капустин Владимир Алексеевич.
Капустин Иван Андреевич.
Капустина Александра Георгиевна.
Капустина Елена Игнатьевна.
Карабанов Николай Фокеевич.
Карабанова Людмила Лаврентьевна.
Караваев Михаил Борисович.
Карандашов Василий Петрович.
Карзюков С.Н.
Кармацких Петр Павлович.
Карнаухова А.В.
Карнилов Федор Васильевич.
Карнилов Юрий Дмитриевич.
Карпенко Иван Ефимович.
Карпинская Нина Иосифовна.
Карпов Борис Ярославович.
Карпович Иван Антонович.
Карпович Иосиф Адамович.
Картавенков Николай Борисович.
Карташов Алексей Матвеевич.
Касенок Константин Тимофеевич.
Касперов Петр Иванович.
Катченко Николай Иванович.
Кахро Мария Игнатьевна.
Кацера Григорий Евтихиевич.
Кацнельсон Иосиф Хаймович.
Качецкий Александр Михайлович.
Квачев Иван Яковлевич.
Кейзер Клавдия Алексеевна.
Кибисов Василий Никифорович.
Кизилова Нонна Григорьевна.
Кильдеев Рустам Кильдеевич.
Кимстач Валентин Тимофеевич.
Кирик Антонина Ивановна.
Кирик Владимир Емельянович.
Кириленко Анна Степановна.
Кириленко Ольга Ивановна.
Кирилова Анна Яковлевна.
Кириченко Валентина Федосовна.
Киселева Екатерина Алексеевна.
Киселева Мария Григорьевна.
Китович Вадим Николаевич.
Клачков Иван Никитович.
Клебанов Михаил Аронович.
Клеванович Александр Георгиевич.
Клевцов Владимир Захарович.
Клевцов Николай Захарович.
Клементьев Лаврентий Данилович.
Клемят Роберт Адольфович.
Клепиков Иван Александрович.
Клепикова Людмила Яковлевна.
Кликушин Григорий Филиппович.

Б.В.Калашников.

П.И.Кнуров.

Клименков Петр Терентьевич.
Климентьев Александр Денисович.
Климович Александра Антоновна.
Климович Иван Григорьевич.
Клинкова Мария Артемовна.
Клищева Евгения Максимовна.
Клоков Илья Михайлович.
Клочко Иван Ефстафьевич.
Клочко Мария Ивановна.
Ключенок Василий Семенович.
Ключков Михаил Степанович.
Ключников Павел Григорьевич.
Клюшник Кузьма Леонтьевич.
Клям Михаил Иванович.
Клям Петр Иванович.
Книшин Михаил Петрович.
Кнуров Павел Иванович.
Княгина Станислава Феликсовна.
Князева Анна Михайловна.
Кобелева Валентина Устиновна.
Кобленец Ираида Алексеевна.
Кобозов Александр Алексеевич.
Ковалев А.Ф.
Ковалев Андрей Ильич.
Ковалев Василий Кузьмич.
Ковалев Иван Николаевич.
Ковалев Тимофей Семенович.
Ковалевская Анастасия Титовна.
Ковалевская Ольга Михайловна.
Ковалевский Иван Павлович.
Ковалевский Леонид Васильевич.
Коваленко Анатолий Семенович.
Коваленко Андрей Демидович.
Коваленко Евгения Семеновна.
Коваленко Иван Федорович.
Коваленко Василий Васильевич.
Коваль Антонина Егоровна.
Коваль Иван Моисеевич.

А.И.Ковзель.

Н.В.Коробейников.

Ковальский Евгений Петрович.
Ковзель Анатолий Иосифович.
Коврижкин Михаил Петрович.
Коган А.Г.
Коган Борис Григорьевич.
Коган Дмитрий Алексеевич.
Коган Софья Ефимовна.
Кодолов Сергей Архипович.
Кодолова Нина Алексеевна.
Кожар Леонид Васильевич.
Кожевников Людвиг Иванович.
Кожемякин Спиридон Федорович.
Кожемяченко П.М.
Коженов Алексей Павлович.
Кожин Петр Степанович.
Козачкова Анна Ефимовна.
Козин Григорий Евдокимович.
Козицкий Виктор Иосифович.
Козлов Егор Терентьевич.
Козлов Иван Моисеевич.
Козлов Илларион Никифорович.
Козлов Иосиф Николаевич.
Козлов Леонид Устинович.
Козлов Михаил Антонович.
Козлов Яков Кондратьевич.
Козлова Евгения Антоновна.
Козлова Раиса Сергеевна.
Козлова Софья Дмитриевна.
Козловская Антонина Антоновна.
Козловская Вера Алексеевна.
Козловский Алексей Петрович.
Козубович Борис Владимирович.
Козунов Николай Николаевич.
Козырев Федор Яковлевич.
Козырева Александра Александровна.
Козырицкая Валентина Лукична.
Кокшаров Александр Емельянович.
Колбеко Владимир Петрович.
Колдобский Борис Яковлевич.
Колесников Лаврентий Феоктистович.
Колесников Николай Герасимович.
Колесникова Татьяна Ивановна.
Колесов Василий Васильевич.
Колик Николай Иванович.
Колодовский Владимир Леонтьевич.
Коломейчук Мария Савельевна.
Колосов Василий Артемович.
Колосов Николай Алексеевич.
Колосова Лидия Ивановна.
Колосова Ольга Игнатьевна.
Колтунов Николай Власович.
Колтунова Мария Максимовна.
Кольцова Софья Максимовна.
Комаева Мария Павловна.
Комаров Леонид Поликарпович.
Комаров Сергей Иванович.
Комаров Сергей Михайлович.
Комарова Галина Семеновна.
Комлев Николай Афанасьевич.
Комлева Нина Тарасовна.
Комович Василий Кузьмич.
Кондратенко Петр Егорович.
Кондратьев Евгений Владимирович.
Кондратьев Алексей Семенович.
Кондратьев Иван Федорович.
Кондратьев Степан Васильевич.
Кондратьева Антонина Васильевна.
Кондратьева Ефросинья Михайловна.
Кондрашков Петр Константинович.
Конин Иван Григорьевич.
Конин Федор Дмитриевич.
Коноваленко Петр Николаевич.
Конопелькин Ульян Федорович.
Коноплева Анна Егоровна.
Коношенко Петр Павлович.
Константиненко Анна Федоровна.
Константинов Михаил Алексеевич.
Константинов Михаил Семенович.
Константинова Вера Александровна.
Кончатов Иван Климентьевич.
Коньков Николай Павлович.
Конюхова Нина Петровна.
Коптелов Петр Родионович.
Коржель Олег Яковлевич.
Корзенко Елена Алексеевна.
Корзинов Василий Трифонович.
Корнеенко Василий Михайлович.
Корнеенко Василий Яковлевич.
Корниенко Мария Ануфриевна.
Корнилов Иван Филиппович.
Коробейников Николай Васильевич.
Коробейникова Нина Ефремовна.

Коробов Борис Петрович.
Коробочка Николай Дмитриевич.
Королев Евгений Сергеевич.
Королев Михаил Иванович.
Корольков Михаил Иванович.
Коросовой Сергей Порфирович.
Коротаев Федор Михайлович.
Короткий Сидор Михайлович.
Короченко Андрей Герасимович.
Корпусов Аркадий Павлович.
Корпусова Тамара Филипповна.
Корсак Сергей Матвеевич.
Корсаков Иван Иосифович.
Корсакова Анна Ивановна.
Коршунов Иван Ильич.
Косаревский Евстафий Валерьевич.
Косаревский Николай Анатольевич.
Косенко Вера Павловна.
Косенко Илья Петрович.
Косенков Иван Петрович.
Косенков Терентий Федосьевич.
Косенок Алексей Тимофеевич.
Космин Василий Карпович.
Косовский Яков Борисович.
Косогоров Анатолий Васильевич.
Костенко Григорий Никитович.
Костиков Николай Дмитриевич.
Костюков Николай Гаврилович.
Костюкова Зинаида Даниловна.
Косыревская Нина Емельяновна.
Косяков Илья Федорович.
Котельников Иван Петрович.
Котиковский Натан Борисович.
Коткин Виктор Хаймович.
Котов Петр Логинович.
Котов Тимофей Федорович.
Котович Анна Ларионовна.
Котович Бронислав Мечиславович.
Кочан Юрий Наумович.
Кочемасова Валентина Георгиевна.
Кошель Нина Яковлевна.
Кошель Ольга Антоновна.
Кошперов Иван Ерофеевич.
Кравцов Дмитрий Викторович.
Кравцов Николай Васильевич.
Кравцова А.К.
Кравцова Евдокия Егоровна.
Кравченко Анастасия Ивановна.
Кравченко Наталья Васильевна.
Кравчинский Василий Николаевич.
Кравчук Татьяна Кондратьевна.
Крамаренко Антонина Тимофеевна.
Красинская Наталья Павловна.
Красинский Илья Арсентьевич.

Н.Е.Коробейникова.

И.П.Косенков.

Д.В.Кравцов.

Краснов Георгий Иванович.
Красовская Евгения Алексеевна.
Красовский Борис Данилович.
Красовский Николай Васильевич.
Крестьяненко Иван Андреевич.
Кржесинский Лев Антонович.
Кривицкий Владимир Степанович.
Кривицкий Иван Иванович.
Кривицкий Иван Прокофьевич.
Кривко Виктор Тимофеевич.
Кривовяз Василий Семенович.
Кривоносов Василий Яковлевич.
Кривошеев Савелий Васильевич.
Кривченко Шмарья Симонович.
Кригогорницын Борис Андреевич.
Криканов Андрей Никифорович.
Крикун Григорий Епифанович.
Крикун Матвей Алексеевич.
Крикунов Иван Ефимович.
Кротов Михаил Анисимович.
Кротов Павел Иванович.
Кротов Петр Семенович.
Круганов Василий Акимович.

Н.З.Крыммер.

Круганова Антонина Акимовна.
Кругликов Василий Семенович.
Кругликов Яков Семенович.
Круглова Наталья Дмитриевна.
Крук Иван Адамович.
Кручанов Василий Акимович.
Крыжановский Николай Максимович.
Крылов Иван Ефимович.
Крыммер Николай Захарович.
Крюков Иван Васильевич.
Крюков Никита Никитович.
Крюковский Дмитрий Денисович.
Крючкевич Семен Аркадьевич.
Крючков Михаил Степанович.
Ксендзов Петр Прокофьевич.
Кубаева Мария Васильевна.
Кублицкий Аркадий Игнатьевич.
Кудашев Александр Андреевич.
Кудельков Владимир Еремеевич.
Кудрейко Александр Васильевич.
Кудрявец Иван Александрович.
Кудряшова Екатерина Федоровна.
Кудянов Михаил Павлович.
Кузменко Никифор Никитович.
Кузмицкая Валентина Яковлевна.
Кузнецов Александр Варфоломееич.
Кузнецов Василий Максимович.
Кузнецов Георгий Сергеевич.
Кузнецов Иван Алексеевич.
Кузнецов Николай Иванович.
Кузнецов Павел Прокофьевич.
Кузнецова Антонина Петровна.
Кузнечик Елена Петровна.
Кузьменко Михаил Васильевич.
Кузьменкова Ольга Ивановна.
Кузьмин Алексей Федорович.
Кузьмин Иван Ильич.
Кузьмин Илья Андреевич.
Кузьмина Ольга Фоминична.
Куклин Иван Константинович.
Кукушкин Николай Ильич.
Кукушкина Нина Александровна.
Кулага Василий Викторович.
Кулагина Вера Семеновна.
Кулаковский Павел Ульянович.
Кулешов Иван Яковлевич.
Куликов Александр Павлович.
Куликова Валентина Ивановна.
Куликовская Таисия Максимовна.
Кулиненок Иван Леонтьевич.
Кулинич Иван Платонович.
Кулько Адам Андреевич.
Куницкий Сергей Александрович.
Кункевич Иван Иванович.
Кунцевич Дмитрий Петрович.
Кунчиков Сергей Федорович.
Купреев Владимир Кириллович.
Купреев Иван Павлович.
Купцова Анфиса Яковлевна.
Куравьев Петр Тарасович.
Кураева Мария Ивановна.
Кураков Владимир Федорович.
Кураков Павел Григорьевич.
Кураш Мария Ивановна.
Куржалов Василий Тарасович.
Куржалова Полина Фоминична.
Куриленко Александр Семенович.
Куриленко Андрей Антонович.
Куриленко Валентина Григорьевна.
Куриленко Василий Адамович.
Куриленко Николай Степанович.
Курносов Григорий Архипович.
Курукин Николай Алексеевич.
Курушин Александр Анатольевич.
Курчавый Владимир Филиппович.
Курченко Павел Афанасьевич.
Курьянович Мария Павловна.
Кустова З.И.
Кутаркин Михаил Кронидович.
Кутузов Петр Владимирович.
Кутузова Александра Архиповна.
Кухарев Виктор Ефимович.
Кухарев Владимир Михайлович.
Кухарев Николай Тихонович.
Кухаренок Вера Петровна.
Кухтов Николай Андреевич.
Кухтова Дарья Терентьевна.
Куц Василий Трофимович.
Кученков Михаил Петрович.
Кучинская М.С.
Лабзов Михаил Афанасьевич.
Лабзова Анна Ивановна.
Лабузов Аркадий Стефанович.

Лабусов Евгений Никитович.
Лабутин Иван Савельевич.
Лавренов Михаил Николаевич.
Лавренова Олимпиада Потаповна.
Лаврова Вера Петровна.
Лагутин Иван Николаевич.
Лазарев Николай Петрович.
Лазаренко Иван Денисович.
Лазовский Евсей Моисеевич.
Лайко Василий Мефодьевич.
Лакеев Николай Афанасьевич.
Лакисов Григорий Кириллович.
Лаппо Лидия Дмитриевна.
Лапченко Агафья Владимировна.
Лапырев Семен Демьянович.
Ласуев Иван Петрович.
Латышев Николай Константинович.
Лахгеев Владимир Мефодьевич.
Лахмакова Валентина Ивановна.
Лахнова М.Г.
Лашков Николай Федорович.
Леонсон Фрида Лазаревна.
Лебедев Антон Федорович.
Лебедев Иван Демидович.
Лебедев Иван Евтихович.
Лебедев Игнатий Михайлович.
Лебедев Михаил Кириллович.
Лебедев Никифор Ананьевич.
Лебедев Сергей Андреевич.
Лев Виктор Вульфович.
Левин Бейнус Файвитевич.
Левин Юрий Борисович.
Левченко Юлия Никитовна.
Леган Михаил Егорович.
Легов Георгий Михайлович.
Легостаев Николай Яковлевич.
Ледман Иван Иванович.
Ледник Галина Никитична.
Леенсон Михаил Ефимович.
Лейченко Василий Павлович.
Леоненко Василий Петрович.
Леоненков Ананий Федосович.
Леонова Анна Михайловна.
Леонова Надежда Парфеновна.
Леонова Татьяна Ивановна.
Лесневская Галина Францевна.
Лесников Дмитрий Петрович.
Летохо Анатолий Петрович.
Леусский Василий Сидорович.
Лехтман М.В.
Лешев Даниил Аксенович.
Лешков Алексей Федорович.
Лещев Михаил Григорьевич.
Либерман Фрида Моисеевна.
Лигецкий Петр Мартынович.
Линник Василий Александрович.
Липко Петр Леонтьевич.
Липский Иван Владимирович.
Лисенкова Валентина Георгиевна.
Лисовский Федор Минович.
Литвиненко Александр Леонидович.
Литвинков Константин Петрович.
Литвинов Михаил Иванович.
Лифенко Клавдия Степановна.
Лифенко Петр Данилович.
Лифляндский Григорий Ильич.
Лиханов Иван Терентьевич.
Лиховидова Александра Антоновна.
Лихоманов Николай Михайлович.
Лобачев Александр Владимирович.
Лобецкий Н.Ф.
Ловенецкий Н.К.
Ловицкая Марья Ивановна.
Логинов Николай Васильевич.
Логинова Ольга Прокофьевна.
Логоша Павел Ефимович.
Логунов Иван Артемович.
Логунова Феня Иосифовна.
Логунович Зинаида Федоровна.
Лопатин Иван Дмитриевич.
Лопаткин Михаил Александрович.
Лопух Иван Николаевич.
Лоскутов Михаил Романович.
Лочь Владимир Иванович.
Лочь Тамара Михайловна.
Лошков Павел Борисович.
Луговцова Лидия Лазаревна.
Лужецкая Валентина Степановна.
Лукашев Петр Артемович.
Лукашенко Алексей Лукич.
Лукашенко Андрей Павлович.
Лукашенко Владимир Иванович.
Лукашонок Григорий Михайлович.
Лукина Ефросинья Тимофеевна.
Луковников Петр Александрович.
Лукьяненко Николай Семенович.
Лукьяненко Федор Павлович.
Лукьянов Иван Александрович.
Лукьянов Иван Федорович.
Лукьянова Мария Павловна.
Луферов Петр Потапович.
Луцкий Петр Миронович.
Лучкова Матрена Федоровна.
Лысенков Александр Дмитриевич.
Лысин Аркадий Арсеньевич.
Лысов Андрей Иванович.
Любимцев Владимир Михайлович.
Любков Евгений Алексеевич.

Е.А.Марачковский.

В.Е.Матвеев.

Любочко Петр Лазаревич.
Любченко Тимофей Фомич.
Лютенко Полина Дмитриевна.
Ляденко Михаил Иванович.
Лядский Тимофей Сергеевич.
Лялюго Василий Маркович.
Ляховская Елена Никифоровна.
Ляховская Ольга Макаровна.
Ляховский Владимир Иванович.
Ляховский Владимир Миронович.
Магаршак Неха Вениаминовна.
Магера Мария Федосовна.
Мажиров Евгений Михайлович.
Мазиков Василий Самсонович.
Мазья Липа Гильевна.
Макаренко Николай Семенович.
Макаров Николай Андреевич.
Макарова Антонина Ивановна.
Макеев Андрей Федорович.
Макеев Трофим Семенович.
Макеева Наталья Ивановна.
Макеенко Егор Егорович.
Маковская Елена Владимировна.
Макренко Андрей Алимпович.
Максименко Анна Михеевна.
Максименко Василий Миронович.
Максименко Терентий Андреевич.
Максимов Григорий Киреевич.
Максимов Михаил Антонович.
Максимов Михаил Матвеевич.
Максимов Петр Федорович.
Максимова Зинаида Федосовна.
Макулин Иван Лукич.
Малаховская Евгения Александровна.
Малаховская Надежда Герасимовна.
Малаховский Иван Петрович.
Малиновская Маргарита Ивановна.
Малиновский Иван Васильевич.
Малышкин Федор Иванович.
Малышкина Нина Егоровна.
Мальцева Анна Павловна.
Мальщенко Иван Васильевич.
Мамаев Николай Мефодьевич.
Мамонов Анатолий Гаврилович.
Манахин Виктор Васильевич.
Мангутова Людмила Николаевна.
Мандрик Василий Антонович.
Мандрик Иван Адамович.
Маневич Лев Генухович.
Манохин Петр Иванович.
Манохина Надежда Георгиевна.
Марачковский Евгений Александрович.
Марвеев Михаил Тимофеевич.
Маримонов Константин Изосимович.
Маркевич Николай Степанович.
Маркевич Павел Федорович.
Маркиянов Борис Кириллович.
Марков Ефим Онуфриевич.
Марков Павел Игнатьевич.
Маркова Евдокия Васильевна.
Марковский Владимир Петрович.
Марталков Петр Иванович.
Марцинкевич Николай Иванович.
Марченко Александра Андреевна.
Марченко Георгий Степанович.
Марченко Мария Афанасьевна.
Марченко Петр Дмитриевич.
Марченков Иван Максимович.
Маршалков Петр Михайлович.
Масалов Семен Иванович.
Масалова Нина Владимировна.
Маскалев Василий Кириллович.
Масликов Павел Иванович.
Массарский Михаил Данилович.
Мастова Валентина Андреевна.
Матвеев Амос Матвеевич.
Матвеев Артамон Никифорович.
Матвеев Василий Ефремович.
Матвеев Василий Михайлович.
Матвеев Григорий Иванович.
Матвеев Михаил.
Матузов Федор Никитович.
Матыгина А.М.
Матюхина Вера Васильевна.
Матюшенко Александр Парфенович.
Матюшенко Екатерина Владимировна.
Матюшков Аркадий Иванович.
Матюшков Николай Петрович.
Маханькова Елена Павловна.
Махиня Евтух Петрович.
Махонина Мария Тимофеевна.
Махортов Алексей Матвеевич.

Мацкевич Николай Васильевич.
Мацкевич Станислав Адамович.
Мачеча Федор Маркович.
Машеро Павел Макарович.
Машинский Михаил Алексеевич.
Машков Георгий Васильевич.
Медведев Виктор Степанович.
Медведев Дмитрий Егорович.
Медведев Петр Дмитриевич.
Медведев Федор Михайлович.
Медведева Инна Казимировна.
Медведский Александр Филиппович.
Медведский Георгий Тимофеевич.
Медведский Иван Иванович.
Медведский Леонид Григорьевич.
Меерзон Вадим Георгиевич.
Мезенцев Владимир Ильич.
Мелентьев Николай Сергеевич.
Мельников Михаил Иванович.
Менжинская Варвара Павловна.
Менжинский Иосиф Владимирович.
Меньшинина Серафима Михайловна.
Мерзликин Яков Федорович.
Месцов Ростислав Николаевич.
Метелица Василий Иванович.
Мешкова Р.Т.
Мещеряков Петр Васильевич.
Мигкуленко Сергей Петрович.
Микоша Анна Марковна.
Микуленок Николай Иванович.
Микушко Николай Петрович.
Милешко Геннадий Исаевич.
Мильто Нина Васильевна.
Милющенко Владимир Трофимович.
Минин Борис Маркович.
Минин Прокофий Максимович.
Минов Алексей Захарович.
Минченко Н.И.
Минченок Михаил Данилович.
Миняев Трофим Яковлевич.
Мирер Михаил Григорьевич.
Мирингоф Вера Шевельевна.
Мироненко Константин Ефимович.
Миронов Алексей Ильич.
Миронович Мария Гавриловна.
Миронович Ольга Иосифовна.
Мисник Иван Павлович.
Мисюк Михаил Павлович.
Митго Николай Яковлевич.
Митрофанов Василий Иванович.
Митрошин Николай Иванович.
Митченко Игорь Григорьевич.
Михайлов Александр Евдокимович.
Михайлов Иван Иванович.

Н.В.Мацкевич.

Михайлов Иван Михайлович.
Михайлов Николай Ильич.
Михайлова Клавдия Ильинична.
Михайлова Пелагея Емельяновна.
Михайловский Семен Викторович.
Михайлюк Александра Петровна.
Михалко Иван Михайлович.
Михаловский Владимир Захарович.
Михеев Павел Сергеевич.
Михлюк Алексей Васильевич.
Мишагин Павел Павлович.
Мишурная Светлана Петровна.
Мишурный Анатолий Андреевич.
Мишурный Анатолий Владимирович.
Мишурный Анатолий Петрович.
Мишурный Михаил Платонович.
Мищенко Петр Данилович.
Можайская Нина Степановна.
Мозговой Николай Федорович.
Моисеева Лариса Петровна.
Моисеенко Иван Максимович.
Мойсейченко Дмитрий Иванович.
Мокеев Алексей Александрович.
Моковецкая Мария Ивановна.
Молодавский Николай Федорович.
Молодцов Владимир Сергеевич.
Моргулис Людмила Николаевна.
Моргунова Зинаида Александровна.
Мордачев Иван Павлович.
Мордик Василий Романович.
Морозов Александр Ефимович.
Морозов Иван Васильевич.
Морозов Леонид Алексеевич.
Морозов Николай Акимович.
Морозов Николай Иванович.
Морозов Петр Прокофьевич.
Морозов Петр Яковлевич.
Морозова Агриппина Ивановна.
Морозова Анна Ивановна.

И.И.Нефедов.

А.С.Никулин.

Морозова Юлия Трофимовна.
Мороцкий Иван Леонтьевич.
Москалев Василий Ильич.
Москалев Павел Михайлович.
Мочалов Иван Осипович.
Мудраченко Ксения Ильинична.
Мудраченко Семен Павлович.
Мудрецов Гавриил Александрович.
Мудреченко Степан Петрович.
Мужиковский Михаил Владимирович.
Муравьев Илья Васильевич.
Муравьев Федор Игнатьевич.
Мурашко Петр Тимофеевич.
Мурков Сергей Макарович.
Муркова Мария Яковлевна.
Мухин Алексей Иванович.
Мухин Виктор Иванович.
Мухин Павел Федорович.
Мясников Иван Федорович.
Мясоедов Николай Пименович.
Наборская Александра Федоровна.
Наволоцкий Виктор Иванович.
Наврицкий Евгений Никифорович.
Надобенко Иван Антонович.
Назаров Василий Федорович.
Назаров М.А.
Назаров Михаил Алексеевич.
Назарова Анна Васильевна.
Найдунова Тамара Алексеевна.
Нанкина Ульяна Леоновна.
Нанос Михаил Семенович.
Напалков Вячеслав Аверьянович.
Наршонок Николай Игнатьевич.
Нарыгин Николай Кузьмич.
Насонова Надежда Николаевна.
Науменко Петр Степанович.
Наумов Иван Александрович.
Наумович Анатолий Терентьевич.
Наумович Сергей Николаевич.
Небылов Павел Антонович.
Небылов Федор Андреевич.
Невинская Надежда Лукьяновна.
Некрасов Петр Тимофеевич.
Нелюбова Мария Денисовна.
Непокойчицкий Евгений Осипович.
Нестеренко Михаил Захарович.
Нестерков Петр Антонович.
Нестеров Тимофей Семенович.
Нестерович Мария Григорьевна.
Нефедов Иван Илларионович.
Неченков Алексей Яковлевич.
Нижникова Анна Афанасьевна.
Никитенко Василий Кириллович.
Никитин Николай Семенович.
Никитин Петр Яковлевич.
Никитин Яков Павлович.
Никитина Юлия Ефимовна.
Никифоренко Мирон Климентьевич.
Никифорова Варвара Степановна.
Никифоровский Виктор Иванович.
Николаев Артем Михайлович.
Николаев Константин Алексеевич.
Николаев Леонид Серенионович.
Николаев Михаил Сергеевич.
Николаев Николай Пахомович.
Николаев Петр Максимович.
Николаев Петр Николаевич.
Николаев Прокофий Иванович.
Николаева Валентина Фоминична.
Николаенко Александр Яковлевич.
Николаенко Мария Максимовна.
Никольская Зинаида Михайловна.
Никонов Михаил Нилович.
Никуленко Иван Степанович.
Никуленко Петр Матвеевич.
Никулин Алексей Семенович.
Никулин Вениамин Николаевич.
Новаковская Анастасия Михайловна.
Новиков Андрей Иванович.
Новиков Виктор Иванович.
Новиков Иван Григорьевич.
Новиков Иван Ефимович.
Новиков Иван Иванович.
Новикова Вера Титовна.
Новикова Пелагея Васильевна.
Новицкий Викентий Викентьевич.
Новичихин Иван Евсеевич.
Новосельцев Андрей Алексеевич.
Носов Сергей Иосифович.
Нурбаев Нурмухамед Нурбаевич.
Нускультер Карл Семенович.
Обвинцев Гавриил Сергеевич.

Обловатский Федор Захарович.
Обофин Степан Степанович.
Образцов Александр Исакович.
Объедкова Наталья Герасимовна.
Овечкин Александр Петрович.
Овсищер Александр Самуилович.
Овчаренко Павел Иванович.
Овчинников Владимир Федорович.
Овчинников Константин Сидорович.
Овчинников Михаил Кириллович.
Овчинников Александр Николаевич.
Овчинникова Г.М.
Огородников Александр Евтихович.
Огородников Степан Иванович.
Огрызко Виктор Казимирович.
Одинцов Николай Николаевич.
Однопалый Василий Фомич.
Одноруков Аркадий Николаевич.
Озеров Виктор Яковлевич.
Озеров Михаил Филиппович.
Окунев Алексей Михайлович.
Олейниченко Петр Галактионович.
Олещенко Ф.Е.
Орехов Сергей Иванович.
Орехова Анна Семеновна.
Орлов Алексей Александрович.
Орлов Иван Павлович.
Орлов Иван Федорович.
Орлов Николай Алексеевич.
Орлов Николай Малахович.
Орлов Никанор Васильевич.
Орлов Петр Евсеевич.
Орлова М.И.
Орловский Виктор Станиславович.
Орловский Владимир Андреевич.
Орловский Владимир Минович.
Осипенко Лидия Тихоновна.
Осипова Юлия Арсентьевна.
Осмоловский Михаил Владимирович.
Остероне М.Г.
Островский Абрам Матусович.
Островский Фитель Самуйлович.
Павленков Иван Семенович.
Павлинский Аркадий Иосифович.
Павлов Александр Петрович.
Павлов Алексей Кузьмич.
Павлов Евгений Федорович.
Павлов Иван Александрович.
Павлов Константин Макарович.
Павлова Анна Алексеевна.
Павлова Евгения Константиновна.
Павлович Леонид Андреевич.
Павловская Галина Павловна.
Павловский Николай Егорович.

Ф.З.Обловатский.

Павлыго Егор Иванович.
Павлюченко Борис Дмитриевич.
Павлюченко Валентина Петровна.
Пакшин Василий Степанович.
Палович Леонид Андреевич.
Панасенков Василий Андреевич.
Панасов Петр Дмитриевич.
Паников Иван Емельянович.
Панина Б.С.
Панов Дмитрий Васильевич.
Панушкин Георгий Ефимович.
Панченкова Нина Константиновна.
Парфелова Мария Константиновна.
Паршонок Николай Игнатьевич.
Паульский Антон Петрович.
Пахноцкий Владимир Акимович.
Пахолкин Дмитрий Андреевич.
Пацев Владимир Прокофьевич.
Певзнер Лазарь Аронович.
Пекарский Виктор Антонович.
Пелехов Дмитрий Александрович.
Пенкин Григорий Иванович.
Пеньков Петр Борисович.
Пепелев Михаил Никифорович.
Перевад Петр Ефимович.
Перлин Самуил Исакович.
Песоцкий А.М.
Песоцкий Д.Н.
Пестовский Василий Васильевич.
Пестунович Иосиф Израилевич.
Петрашкевич Мария Филипповна.
Петрашков Иван Платонович.
Петренко Григорий Степанович.
Петренко Мария Александровна.
Петренко Моисей Дорофеевич.
Петров Б.А.
Петров Г.М.
Петров Никифор Егорович.
Петров Николай Николаевич.

Б.П.Полыгалов.

А.Г.Попов.

Петрова Валентина Григорьевна.
Петрович Петр Адамович.
Петровский Николай Петрович.
Петросян Н.А.
Петроченко Виталий Иванович.
Петроченко Иван Алексеевич.
Петроченков Николай Матвеевич.
Петухов Иван Антонович.
Печеницина Мария Ивановна.
Печенкин Виктор Семенович.
Печенкина Мария Евсеевна.
Пешкова Валентина Сергеевна.
Пешкова Мария Ивановна.
Пименов Иван Филиппович.
Пинежская Елена Ивановна.
Пинежский Александр Тихонович.
Пинежский Александр Федорович.
Пирогов Владимир Тихонович.
Пирогова Нина Васильевна.
Писаренко Николай Васильевич.
Пискунов Евгений Иосифович.
Пискунов Иван Власович.
Пискунов Николай Алексеевич.
Писменова Анастасия Максимовна.
Питерский Аркадий Васильевич.
Питерских Виктор Николаевич.
Пичугин Владимир Васильевич.
Пищенко Юрий Михайлович.
Плавинский Евгений Иосифович.
Плаксунов Николай Тимофеевич.
Платоненко Михаил Константинович.
Плисов Алексей Яковлевич.
Плисова Лидия Григорьевна.
Плянский Андрей Кузьмич.
Побойнев Алексей Игнатьевич.
Погорелов Алексей Алексеевич.
Погорелова Нина Филипповна.
Погорельский Федор Андреевич.
Подвалов Алексей Иванович.
Подловченко Ефросинья Михайловна.
Подойма Петр Ильич.
Пожарицкий Афанасий Алексеевич.
Позняков Леонид Александрович.
Познякова Тамара Павловна.
Поливкин Александр Андреевич.
Политов Александр Сергеевич.
Политова Евдокия Васильевна.
Полищук Афанасий Семенович.
Половинко Николай Александрович.
Полойко К.А.
Полыгалов Борис Петрович.
Полыгалова Мария Александровна.
Поляков Леонид Самойлович.
Полякова Ефросинья Демьяновна.
Полянский Андрей Кузьмич.
Понкратов Иван Григорьевич.
Понкратова Анна Харитоновна.
Пономарев Леонид Антонович.
Попелковский Владимир Александрович.
Попков Иван Артемьевич.
Попков Кузьма Сидорович.
Попкова Нина Федоровна.
Попов Александр Васильевич.
Попов Арефий Григорьевич.
Попов Леонид Петрович.
Попова Мария Ильинична.
Порозенко Евсей Лукьянович.
Порохневский Николай Кузьмич.
Посохин Гавриил Васильевич.
Поспелов Павел Николаевич.
Постнов Алексей Иванович.
Потапенко Владимир Алексеевич.
Потапенко Федор Васильевич.
Потапов Иван Иванович.
Поташкевич Александра Ивановна.
Потемкин Александр Михеевич.
Потемкина Алиса Михайловна.
Потемкина Мария Никифоровна.
Потенков Иван Федорович.
Поторжинский Николай Васильевич.
Потоцкий Владимир Тихонович.
Похлебкин Николай Алексеевич.
Походзило Лидия Федоровна.
Походяев Сергей Андреевич.
Правилов Петр Афанасьевич.
Прейс Николай Кононович.
Пржевальская Эмилия Матвеевна.
Прибыш Мария Александровна.

Прививкова Лидия Михайловна.
Пригоренко Николай Павлович.
Приказчиков Алексей Семенович.
Приклонский Виктор Николаевич.
Присталенко Николай Данилович.
Приходовская Анна Юрьевна.
Прищепов Николай Федорович.
Прищепова Анна Спиридоновна.
Провод Фома Борисович.
Прокопенко Евгений Игнатьевич.
Прокопьев Сергей Иванович.
Прокуденко Виктор Михайлович.
Проровский Стефан Тарасович.
Протащик Иван Тимофеевич.
Прохоренков Василий Кузьмич.
Прохорова Елена Георгиевна.
Прохорова Полина Кузьминична.
Прудников Василий Петрович.
Прудников Дмитрий Сидорович.
Прудников Петр Никифорович.
Прудников Михаил Максимович.
Прудовская Зинаида Леонтьевна.
Прусов Даниил Петрович.
Прусс Григорий Моисеевич.
Пряник Василий Иванович.
Птушкин Дмитрий Захарович.
Пуганов Владимир Маркович.
Пугачев Константин Михайлович.
Пугачева Александра Макаровна.
Пуговкин Михаил Алексеевич.
Пудовкин Юрий Сергеевич.
Пузанский Николай Иванович.
Пузатко Александр Яковлевич.
Пузиков Василий Герасимович.
Пузиков Иван Афанасьевич.
Пукова Валентина Егоровна.
Пунежский Александр Федорович.
Пунянский Григорий Борисович.
Путова Клавдия Антоновна.
Пухлов Владимир Георгиевич.
Пучков Константин Иванович.
Пушкарев Иван Тихонович.
Пушкин Владимир Яковлевич.
Пушкин Эдуард Петрович.
Пушняков Кирилл Еремеевич.
Пушняков Савелий Сергеевич.
Пчелкин Николай Зиновьевич.
Пчелкин Яков Иванович.
Пшеничная Антонина Васильевна.
Пшенкова Дарья Филипповна.
Пшенный Николай Федорович.
Пыльский Аркадий Самсонович.
Пышко Михаил Григорьевич.
Рабинович Израиль Хаймович.
Рабинович Исаак Вольфович.
Рабухина София Виповна.
Радевич Ефросинья Марковна.
Радкевич Виктор Филиппович.
Разумов Алексей Демидович.
Разумов Иван Иванович.
Райков Аркадий Максимович.
Райцев Даниил Федорович.
Райцева Ольга Михайловна.
Ратомский Е.Г.
Рачковский Василий Михайлович.
Ращупкина Антонина Васильевна.
Реброва Ольга Федоровна.
Ревзин Арон Абрамович.
Ревзон Вениамин Моисеевич.
Редько Анна Ивановна.
Редько Константин Степанович.
Рекчеев Яков Дмитриевич.
Ремер Николай Яковлевич.
Репинская Ольга Савельевна.
Ривлин Илья Моисеевич.
Рогатников Лев Борисович.
Рогацкая-Хитрова Софья Михайловна.
Рогова Евгения Степановна.
Рогожинская Ольга Андреевна.
Рогожинский Александр Терентьевич.
Рогожинский Алексей Яковлевич.
Родевич Алексей Федорович.
Родионенко Ольга Григорьевна.
Родичев Павел Николаевич.
Розанов Петр Дмитриевич.
Розик Иван Владимирович.
Розум Галина Кирилловна.
Рокотянских Дмитрий Михайлович.
Романенко Василий Онуфриевич.
Романенко Максим Андреевич.
Романенко Нина Антоновна.
Романенко Ольга Ивановна.
Романов Владимир Лаврентьевич.
Романов Владимир Сергеевич.
Романов Иван Сергеевич.
Романова Феодосия Алексеевна.
Романович Сергей Евтихович.
Романовская Н.И.
Романовский Василий Кириллович.
Росликов Константин Иванович.
Росснер Э.
Ротова Мария Илларионовна.
Рубанов Виктор Степанович.
Рубенок Федор Титович.

Рубин Яков Васильевич.
Рудаков Михаил Кириллович.
Рудая Татьяна Григорьевна.
Руденко Мария Васильевна.
Рулева Александра Леоновна.
Румм Иван Федорович.
Руммо Федор Николаевич.
Русаков Александр Васильевич.
Русецкий Владимир Владимирович.
Рутковская Ирина Емельяновна.
Рутковский Иван Григорьевич.
Руховец Залман Лейбович.
Рыбаков Иван Иванович.
Рыбаков Роман Андреевич.
Рыбакова Ираида Дмитриевна.
Рыбка Н.Г.
Рыдаевский Дмитрий Никифорович.
Рыженков Василий Иосифович.
Рыжик Аркадий Маркович.
Рыжик Нина Михайловна.
Рыжинский Яков Яковлевич.
Рыжков Георгий Ермолаевич.
Рыжкова Мария Ивановна.
Рыжова Нина Ивановна.
Рытков Парфил Аверьянович.
Рыхов Владимир Евдокимович.
Рябикова Екатерина Ивановна.
Рябов Василий Григорьевич.
Рябушко Павел Климентьевич.
Рябушко Петр Климович.
Рябченко Антон Аврамович.
Рязанская Екатерина Алексеевна.
Рязанский Данила Максимович.
Савийко Ольга Антоновна.
Савин Александр Петрович.
Савин Мин Яковлевич.
Савин Степан Петрович.
Савин Федор Петрович.
Савина Мария Кирилловна.
Савицкая Екатерина Митрофановна.
Савицкий Антон Адольфович.
Савицкий Михаил Иванович.
Савицкий Степан Евдокимович.
Савченко Григорий Иванович.
Савченко Лаврентий Федорович.
Савченко Николай Федорович.
Савченко Нина Ивановна.
Садов Леонид Михайлович.
Садовникова Мария Ивановна.
Садовская Анна Яковлевна.
Садовский Анатолий Францевич.
Сазоник Иван Архипович.
Сазонова Мария Лукьяновна.
Сакмаркин Николай Александрович.
Сакмаркина Елена Ефимовна.
Саксонова Марьяна Мовильевна.
Салек Вячеслав Антонович.
Салыгин Василий Михайлович.
Самаковский Г.И.
Самарина И.С.
Самодумский Залман Айзикович.
Самодумский Семен Самуилович.
Самодуров Алексей Алексеевич.
Самородский И.П.
Саморосенко Василий Кузьмич.
Самуйлов Яков Матвеевич.
Самулеев Виктор Иванович.
Самцов Владимир Максимович.
Санников Александр Васильевич.
Санников Николай Антонович.
Сапожников Сергей Васильевич.
Сапронов Валентин Иванович.
Сарафанова Римма Яковлевна.
Сафроненко Николай Филимонович.
Сафронов Андрей Васильевич.
Сафронов Федор Семенович.
Свечкина Ефросинья Федоровна.
Свиклис Норманд Петрович.
Свириденко Модест Иванович.
Свирский Александр Титович.
Свистов Анатолий Иванович.
Северина Анна Максимовна.
Севрюгин Григорий Георгиевич.
Сегаль Шая Иосифович.
Седов Леонид Михайлович.
Сейбитова Вера Васильевна.
Секацкий Анатолий Иванович.
Селеванов Александр Яковлевич.
Селезнев Александр Васильевич.
Селезнев Владимир Иванович.
Селезнев Иван Степанович.
Селезнев Леон Ефимович.
Селезнев Никанор Георгиевич.
Селезнев Никифор Илларионович.
Селезнев Петр Иванович.
Селезнева Александра Павловна.
Селезнева Елена Павловна.
Селезнева Ольга Александровна.
Селченко Нина Иосифовна.
Семененков Филипп Васильевич.
Семенков Алексей Демидович.
Семенков Василий Александрович.
Семенков Иван Дорофеевич.
Семенков Иван Яковлевич.

Семенов Василий Илларионович.
Семенов Владимир Андреевич.
Семенов Дмитрий Алексеевич.
Семенова Александра Васильевна.
Семенова Ксения Савельевна.
Семенчукова Ксения Сергеевна.
Семенюк Вера Александровна.
Семенюк Константин Федорович.
Семченков Никита Иванович.
Семыкин Владимир Федорович.
Сенкевич Игорь Евгеньевич.
Сеньков Сергей Афанасьевич.
Серафимович Евгения Ильинична.
Сербунов Яков Никитович.
Сергеев Георгий Антонович.
Сергеев Николай Васильевич.
Сергеева Мария Платоновна.
Сергеева Мария Семеновна.
Сергеева Раиса Григорьевна.
Сергеенко Павел Михайлович.
Серебряков Валентин Тимофеевич.
Серебряков Сергей Иванович.
Серебрякова Надежда Аркадьевна.
Серегин Василий Иванович.
Середа Слава Ефимовна.
Серединин Николай Якимович.
Середохов Сергей Федотович.
Сериков Иван Артемьевич.
Сивухин Василий Абрамович.
Сидаренко Ангелина Зотовна.
Сиделев Павел Михайлович.
Сидоренко Сергей Иванович.
Сидоров Василий Григорьевич.
Сидоров Виктор Иванович.
Сидоров Петр Яковлевич.
Сизько Раиса Тимофеевна.
Силинская Евдокия Михайловна.
Силич Софья Игнатьевна.
Силкова Анастасия Ермолаевна.
Сильченко Анастасия Павловна.
Сильченко Никодим Иванович.
Симаков Григорий Алексеевич.
Симаков Сергей Федорович.
Симонов Тихон Васильевич.
Синельников Николай Макарович.
Синкевич Александр Ефимович.
Синкевич Вадим Григорьевич.
Синкевич Вера Ивановна.
Синкевич Гавриил Захарович.
Синкевич Кузьма Васильевич.
Синьков Владимир Александрович.
Синявская Валентина Михайловна.
Синяков Николай Николаевич.
Синяков Петр Лукьянович.

Л.М.Седов.

В.Т.Серебряков.

Синяков Федор Никифорович.
Синякова Юлия Сергеевна.
Сироткин Федор Герасимович.
Сироткина Галина Федоровна.
Сиротко Анна Кирилловна.
Сиротко Владимир Иванович.
Ситник Митрофан Матвеевич.
Ситников Адам Федосович.
Скакунова Ефросинья Ульяновна.
Скаринков Николай Иванович.
Скворцов Александр Борисович.
Скворцова Антонина Максимовна.
Скитов Владимир Маркович.
Скопа Семен Васильевич.
Скопачев Иван Сергеевич.
Скорий Бронислав Иосифович.
Скорин Николай Константинович.
Скрыбин Николай Николаевич.
Скрынник Петр Викторович.
Скрынников Георгий Михайлович.
Скрябина Вера Афанасьевна.
Скубанович Виталий Семенович.
Скудский Хаим Борисович.
Скулевич Ольга Михайловна.
Скуратов Александр Иванович.
Скутов Владимир Федорович.
Слабыня Надежда Петровна.
Славенко Григорий Михайлович.
Славянов Михаил Владимирович.
Сладков Григорий Степанович.
Слепнев Геннадий Артемьевич.
Слепов Иван Сергеевич.
Слиборский Андрей Константинович.
Слонов Яков Дмитриевич.
Слышко Мария Николаевна.
Смирнов Борис Степанович.
Смирнов Виталий Иванович.
Смирнов Иван Антонович.

А.Д.Суратов.

Л.Д.Суратова.

Смирнов Павел Петрович.
Смирнова Тамара Васильевна.
Смоликов Николай Демидович.
Смоляков Александр Николаевич.
Смоляков Николай Иосифович.
Смоляков Сергей Ильич.
Смолякова Евдокия Павловна.
Сморгунова Мария Митрофановна.
Смычков Константин Сергеевич.
Снопок Леонид Иосифович.
Соболев Владимир Иванович.
Соболев Иван Борисович.
Соболев Устин Яковлевич.
Соболев Федор Федорович.
Соболевский Павел Павлович.
Соенович Иосиф Семенович.
Сойко Е.Г.
Соковых Юрий Михайлович.
Соколов Александр Константинович.
Соколов Александр Яковлевич.
Соколов Василий Ефимович.
Соколов Григорий Михайлович.
Соколов Иван Владимирович.
Соколов Павел Павлович.
Соколов Петр Иванович.
Соколова Мария Акимовна.
Соколова Ольга Екимовна.
Солдатенко Григорий Петрович.
Солдатов Ефим Кузьмич.
Солдатов Константин Николаевич.
Соловей Антонина Гавриловна.
Соловьев Григорий Алексеевич.
Соловьев Иван Васильевич.
Соловьев Иван Евгеньевич.
Соловьев Михаил Иванович.
Соловьев Юрий Яковлевич.
Соловьева Ирина Тимофеевна.
Солодков Афанасий Николаевич.
Солодков Николай Павлович.
Солодков Петр Гаврилович.
Солодков Петр Павлович.
Солодухина Мария Андреевна.
Соломкина Мария Васильевна.
Соломонов Дмитрий Демьянович.
Солоткин Александр Максимович.
Солохина Мария Емельяновна.
Сорвачев Борис Иванович.
Сорина Зинаида Яковлевна.
Сорокатюк Анатолий Степанович.
Сорокатюк Мария Владимировна.
Сорокин Александр Александрович.
Сорокин Борис Андреевич.
Сорокин Иван Трофимович.
Спарбер Абрам Григорьевич.
Спириденко Павел Ильич.
Спириденко Степан Кузьмич.
Спириденков Иван Лукич.
Споткай Анна Ефимовна.
Стальмаков Борис Федорович.
Стальмаков Даниил Капитонович.
Станевич Александр Дмитриевич.
Станкевич Григорий Григорьевич.
Старикович Александр Александрович.
Старикович Валерьяна Францевна.
Старикович Мария Владимировна.
Старикович Николай Александрович.
Старинский Степан Иосифович.
Старовойтов Валентин Данилович.
Старовойтов Иван Александрович.
Старовойтов Иван Алексеевич.
Старовойтова Мария Федоровна.
Старостенко Иван Мартынович.
Стативко Николай Иванович.
Сташкевич Евгения Иосифовна.
Сташкевич Николай Иванович.
Стевкин Владимир Петрович.
Степаков Александр Петрович.
Степанищева Любовь Владимировна.
Степанов Иосиф Егорович.
Степанов Михаил Степанович.
Степанов Николай Никифорович.
Степнов Павел Егорович.
Степанова Валентина Ивановна.
Степанова Зоя Павловна.
Стерензан Самуил Айзикович.
Стержанов Анатолий Ефимович.
Стефкин Евгений Григорьевич.
Столяров Григорий Степанович.
Столяров Иван Михайлович.

Столяров Николай Дмитриевич.
Стоянов Петр Павлович.
Стратович Ларион Иванович.
Стрегулин Николай Сергеевич.
Стреленко Анна Ивановна.
Стриганков Иван Пахомович.
Струнченко Александр Осипович.
Стюхина Нина Александровна.
Субботина Елизавета Васильевна.
Субботина Ксения Лукьяновна.
Суворов Павел Иванович.
Суворов Константин Петрович.
Суедов Илья Михайлович.
Суконкина Мария Александровна.
Сулецкий Андрей Станиславович.
Сумарокова Валентина Александровна.
Суравнев Иван Семенович.
Суранов Владимир Федорович.
Суратов Аркадий Дмитриевич.
Суратова Людмила Дмитриевна.
Сурганов Федор Алексеевич.
Суслов Егор Федорович.
Суслова Ефросинья Кирилловна.
Суслова Лидия Георгиевна.
Сутормин Александр Матвеевич.
Суханов Дмитрий Денисович.
Сухоплюев Евгений Павлович.
Сущинский Александр Николаевич.
Сырадоев Михаил Сидорович.
Сыч Иосиф Наполеонович.
Сычев Иван Сергеевич.
Сычев Петр Иванович.
Сычева Антонина Ивановна.
Сюборов Иван Егорович.
Сюртуков Иван Иванович.
Сюртукова Анеля Семеновна.
Талаева К.Т.
Талалуев Григорий Никитич.
Таланко Владимир Николаевич.
Тальников Александр Николаевич.
Танана Вячеслав Иосифович.
Тарабрин Владимир Иванович.
Тараканов Николай Александрович.
Тарамыкин Василий Петрович.
Таран Сергей Владимирович.
Таранов Иван Демьянович.
Тарасевич Николай Яковлевич.
Тарасенко Константин Павлович.
Тарасенков Петр Иванович.
Тарасов Виталий Иванович.
Тарасов Захар Иванович.
Тарасов Юрий Александрович.
Таратунский Федор Семенович.
Тасищер Вениамин Лейбович.

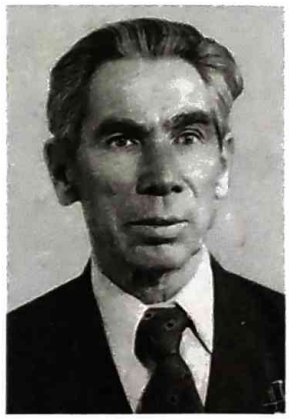

А.В.Терентьев.

Твердяков Федор Михайлович.
Тевелев Борис Ерахимович.
Телегин Николай Васильевич.
Телехов Михаил Федорович.
Телятьев Витольд Константинович.
Темгина Анастасия Яковлевна.
Темнякова Нина Егоровна.
Тенько Н.А.
Теребаев Владимир Иванович.
Терентьев Алексей Васильевич.
Терентьев Анатолий Никонович.
Терехов Владимир Васильевич.
Терешко Николай Федорович.
Терещенко Григорий Дмитриевич.
Терещенко Иван Захарович.
Терещенко Семен Куприянович.
Тетерина Ирина Семеновна.
Тетеркин Николай Андреевич.
Тетеркина Анна Афанасьевна.
Тимофеев Николай Яковлевич.
Тимофеева Анна Лаврентьевна.
Тимофеева Мария Михайловна.
Тимофеева Нина Семеновна.
Тимофеенко Петр Афанасьевич.
Тимофеенко Петр Федорович.
Тимошенко Василий Гаврилович.
Тимошенко Зинаида Гавриловна.
Тимченко Е.И.
Титенков Алексей Иванович.
Титов Александр Петрович.
Титов Е.Е.
Титов Николай Васильевич.
Титов Павел Никифорович.
Тиханков Леонард Владимирович.
Тиханков Николай Демьянович.
Тихмянов Александр Федорович.
Тихноветский Петр Михайлович.
Тихоненко Александр Степанович.
Тихоненко Анна Емельяновна.

Р.И.Третьякова.

Н.Д.Трифонов.

Тихонов Михаил Михайлович.
Тихонов Степан Калинович.
Тихонович Николай Иванович.
Тихоня Виктор Денисович.
Тишутина Евгения Тихоновна.
Тишутин Ефим Ерофеевич.
Тищенко Евгений Сидорович.
Тищенко Николай Гаврилович.
Тищенко Федор Сергеевич.
Ткачев Виктор Лаврентьевич.
Ткачев Захар Яковлевич.
Ткачева Зинаида Антоновна.
Ткаченко Григорий Яковлевич.
Ткаченко Петр Александрович.
Толкачев Павел Остапович.
Тонких Е.И.
Топинский Иван Федорович.
Торубаров Василий Викторович.
Третьяков Иван Архипович.
Третьякова Римма Ивановна.
Тризно Нина Петровна.
Трисманов Максим Максимович.
Трифонов Александр Власович.
Трифонов Николай Данилович.
Трифонова Елена Кузьминична.
Трофимов Василий Иванович.
Трофимов Виктор Васильевич.
Трофимов Иван Григорьевич.
Трохимчик Евгений Прокофьевич.
Трубач Анна Сергеевна.
Трусов Г.С.
Трутнев Василий Алексеевич.
Трухан Иван Федорович.
Трухан Раиса Борисовна.
Тульчинский Виктор Александрович.
Туренков Иван Алексеевич.
Туренкова Мария Федоровна.
Турко Зоя Антроповна.
Туров Иван Григорьевич.
Тустановский Михаил Станиславович.
Тучкова Лидия Петровна.
Тушитина Евгения Тихоновна.
Тушкин Алексей Иванович.
Тушкин Петр Андреевич.
Тырыгин Василий Федорович.
Тяпкина Дарья Егоровна.
Тяпков Николай Иванович.
Угневенко Александр Андреевич.
Угодников Николай Ананьевич.
Угордин Иосиф Львович.
Удановский Георгий Георгиевич.
Удановский Петр Никанорович.
Узелевская Клара Моисеевна.
Ульянов Петр Ефремович.
Ульянова Раиса Дмитриевна.
Уселенок Павел Павлович.
Усков Иван Кузьмич.
Усманов Игорь Сергеевич.
Устименко Виктор Андреевич.
Устинов Марк Антонович.
Устинов Михаил Егорович.
Устинова Александра Федоровна.
Устинович Станислав Иосифович.
Уткин Василий Михайлович.
Ушинская Александра Павловна.
Ушинский Владимир Иванович.
Фадеев Евгений Петрович.
Фанкевич Анатолий Ефимович.
Фастовец Василий Пантелеевич.
Федоренко Алексей Яковлевич.
Федоренко Валентина Федоровна.
Федоренко Тамара Андреевна.
Федоров Анатолий Ермолаевич.
Федоров Владимир Дмитриевич.
Федоров Владимир Ермолаевич.
Федоров Иван Константинович.
Федорова А.Н.
Федорова Евдокия Семеновна.
Федорова Тамара Афанасьевна.
Федосеенко Николай Иванович.
Федосов Алексей Киреевич.
Федотов Василий Егорович.
Федотов Владимир Павлович.
Федотов Михаил Григорьевич.
Федотов Петр Иванович.
Федотова Феодосия Антоновна.
Федяева Нина Алексеевна.
Фейтельсон Илья Наумович.
Фельдман Абрам Давыдович.
Феоктистов Петр Андреевич.
Ферапонтов Геннадий Петрович.
Фидельский Леонид Иванович.

Фиешко Яков Игнатьевич.
Филатенко Геннадий Васильевич.
Филатов Всеволод Федорович.
Филимонов Анатолий Ильич.
Филипенко Леонид Николаевич.
Филипенко Николай Семенович.
Филиппов Илья Кузьмич.
Филоматинская Тамара Алексеевна.
Фильцев Дмитрий Степанович.
Финагина Надежда Ивановна.
Финогенов Виктор Матвеевич.
Фирсов Леонтий Илларионович.
Фирсова Таиса Антоновна.
Фокина Анна Яковлевна.
Фоменкова Татьяна Ивановна.
Фомин Абрам Ефремович.
Фомин Давид Самуилович.
Фомина Александра Васильевна.
Фомичев Иван Ильич.
Фомченко Иван Николаевич.
Франтова А.Д.
Франтова Мария Петровна.
Францев Геннадий Иванович.
Францев Петр Мартинович.
Францева Зинаида Максимовна.
Фрейдман Исаак Маркович.
Фрид Гендель Моисеевич.
Фурман Татьяна Ивановна.
Фурсов Александр Кириллович.
Фурсов Иван Павлович.
Фурсова Зинаида Трофимовна.
Хавренко Александр Гаврилович
Хайкин Вильгельм Семенович.
Хамуськов Иван Федорович.
Харитович Иосиф Константинович.
Харитонова Кира Георгиевна.
Харкевич Иван Кондратьевич.
Хахалев Николай Васильевич.
Хацкевич Николай Петрович.
Хвесюк Александр Павлович.
Хейфец Зяма Самуилович.
Хенсон Александр Александрович.
Хитрова Екатерина Никифоровна.
Хлибордо Софья Андреевна.
Хмелевский Алексей Станиславович.
Хмельников Яков Самуилович.
Хмельницкий Анатолий Федорович.
Хмельченко Порфирий Петрович.
Хмызов Кирилл Никифорович.
Ходарцев Иван Дмитриевич.
Ходарцева Вера Аверьяновна.
Ходатович Валентин Игнатьевич.
Ходченко Иван Степанович.
Ходченков Николай Антонович.

Л.Н.Филипенко.

Ходырев Николай Ильич.
Ходяев Николай Степанович.
Холмачев А.Ф.
Хоменко Анна Ивановна.
Хоняк Петр Григорьевич.
Хоренков Федор Васильевич.
Хоронеко Алексей Никитович.
Хорошев Иосиф Тимофеевич.
Хотин Залман Алтарович.
Хоха Феодосий Дементьевич.
Хохлов Валентин Михайлович.
Храмеева Вера Ивановна.
Храмов Алексей Николаевич.
Храповицкий Василий Александрович.
Храповицкий Иосиф Николаевич.
Хрисенок Иван Александрович.
Хруцкая Н.В.
Хунхенов Доргин Яковлевич.
Хурсик Николай Владимирович.
Цапернат Семен Борисович.
Царев Иван Петрович.
Царева Нина Семеновна.
Царенко Павел Павлович.
Цвейшенберг Израиль Абрамович.
Цветков Михаил Павлович.
Целуйко Василий Евтухович.
Цубенко Петр Степанович.
Цуранов Николай Петрович.
Цыганков Федор Алексеевич.
Цымбалов Игнатий Николаевич.
Цынкевич Любовь Николаевна.
Цыро Иван Александрович.
Чайко Лидия Герасимовна.
Чайхет Василий Федорович.
Чаленко Анна Васильевна.
Чекалкин Калип Михайлович.
Чемакиц Михаил Порфирьевич.
Чемохуд Анна Артемовна.
Чепик Николай Николаевич.

Н.П.Шабалин.

И.Е.Шашко.

Червонец Лидия Григорьевна.
Червяков Евгений Трофимович.
Черкай Валентин Данилович.
Черкас Александр Александрович.
Чермашенцев Иван Федорович.
Черненко Александра Ивановна.
Чернигов Владимир Дмитриевич.
Черников Василий Стефанович.
Чернов Филипп Федорович.
Чернова Ольга Никитична.
Чернова Юлия Израилевна.
Черноморова Вера Ефимовна.
Черных Л.Б.
Чернышев Алексей Андреевич.
Чернявская Татьяна Сидоровна.
Чернявский Иосиф Илларионович.
Черняк Виталий Петрович.
Чертков Аврам Давыдович.
Черторицкая Екатерина Федоровна.
Черторицкий Михаил Петрович.
Чесноков Игорь Александрович.
Чехутин Дмитрий Александрович.
Чехутина Мария Дмитриевна.
Чистяков Петр Васильевич.
Чистякова Клавдия Ивановна.
Чуванько Василий Миронович.
Чудаков Василий Петрович.
Чулец Владимир Тихонович.
Чумаков Л.П.
Чупик Николай Игнатьевич.
Шабаков Владимир Иванович.
Шабалин Николай Павлович.
Шабалина Е.Р.
Шабанов Иван Степанович.
Шабашов Сергей Михайлович.
Шабошова Нина Ивановна.
Шакенко Иван Иванович.
Шалатонов Иван Егорович.
Шалупкина Ольга Ивановна.
Шалухо Афанасий Антонович.
Шамес Израиль Максович.
Шаморина Инна Борисовна.
Шамша Владимир Артемьевич.
Шамшура Иван Иосифович.
Шамшура Петр Иосифович.
Шанбанович Степан Никифорович.
Шандриков Степан Васильевич.
Шаповалов Борис Павлович.
Шарай Мария Ивановна.
Шарипова Евгения Васильевна.
Шаталов Василий Григорьевич.
Шатилов Илья Иванович.
Шатохин Василий Григорьевич.
Шатурин Федор Матвеевич.
Шахматов Владимир Михайлович.
Шахов Василий Михайлович.
Шахова Клавдия Яковлевна.
Шаховенко Агата Ивановна.
Шаховенко Григорий Васильевич.
Шахорский Николай Сергеевич.
Шашко Иван Ефимович.
Швайнистейн Арон Неухович.
Шведова Валентина Андреевна.
Шебалков Петр Егорович.
Шебеко Виктор Поликарпович.
Шебоктасов Николай Макарович.
Шевелева А.Е.
Шевелева Мария Андреевна.
Шеверинов Василий Павлович.
Шевляков Иван Константинович.
Шевлякова Юлия Федосеевна.
Шевцов Иван Сергеевич.
Шевченко Иван Карпович.
Шедов Александр Иванович.
Шеин Иван Михайлович.
Шелегова Екатерина Даниловна.
Шелковский Павел Иванович.
Шелуйко Василий Евтухович.
Шелягов Анатолий Иосифович.
Шендрик Николай Егорович.
Шершнева Лидия Степановна.
Шестаков Виктор Михайлович.
Шефалинов Виктор Андреевич.
Шидловский Василий Григорьевич.
Шидловский Константин Васильевич.
Шидловский Семен Залманович.
Шиенок Александр Минович.
Шиенок Андрей Михайлович.
Шиенок Владимир Михайлович.
Шимбович Ривека Пейсаковна.
Шинкевич Иван Федорович.
Шипуло Игорь Алексеевич.

Шириков Аркадий Иванович.
Широких Владимир Сидорович.
Ширяев Иван Степанович.
Ширяков Николай Иванович.
Шитов Андрей Иванович.
Шитова Александра Федоровна.
Шитова Диана Григорьевна.
Шитько Петр Антонович.
Шихман Семен Абрамович.
Шишкин Виктор Николаевич.
Шишкин Михаил Васильевич.
Шишко Екатерина Григорьевна.
Шишлов Василий Гаврилович.
Шканчиков Анатолий Васильевич.
Школьник Лев Исакович.
Школьный Владимир Ефремович.
Шкредо Таисия Шмидовна.
Шкретов Павел Николаевич.
Шкурантов Петр Никифорович.
Шкуратов Федор Сидорович.
Шкуратова Лидия Семеновна.
Шлапакова Анастасия Васильевна.
Шлейгеров Василий Леонович.
Шлыков Лазарь Антонович.
Шлюпяков Александр Тарасович.
Шляпин Борис Федорович.
Шнайдман Самуил Ефимович.
Шнипова Анна Петровна.
Шнипова З.С.
Шнитов Алексей Филиппович.
Шняков Николай Иванович.
Шохова Людмила Александровна.
Шпаков Анатолий Стефанович.
Шпаков Леонид Парфенович.
Шпаков Олег Александрович.
Шпакова Александра Андреевна.
Шпакова Клавдия Васильевна.
Штейн Семен Семенович.
Штейндайт Александр Семенович.
Штрихман Исаак Меерович.
Шульга Федор Леонтьевич.
Шульченко Александр Федорович.
Шумаров Мефодий Егорович.
Шумилов Я.К.
Шурмилев Иван Викторович.
Шустер Бэлла Львовна.
Щедов Емельян Прохорович.
Щемелев Тит Емельянович.
Щербаков Виктор Николаевич.
Щербаков Михаил Константинович.
Щербаков Николай Антонович.
Щербаков Николай Федорович.
Щербаков Семен Федотович.
Щербакова Екатерина Григорьевна.
Щербакова Ольга Андреевна.
Щетина Петр Савельевич.
Щетинин Георгий Иванович.
Щетинина Елизавета Борисовна.
Эйдель Ида Исаковна.
Энтин Аркадий Лазаревич.
Эстрин Николай Яковлевич.
Юдин Владимир Михайлович.
Юдин Иван Ефимович.
Юпатов Юрий Климович.
Юренко Нина Ефимовна.
Юркина Нина Афанасьевна.
Юрченко Екатерина Савельевна.
Юрченко Елена Ивановна.
Юрченко Николай Дмитриевич.
Юферова Лидия Александровна.
Юхновец Василий Максимович.
Юшков Павел Петрович.
Юшковский Петр Леонидович.
Ющенко Александр Кириллович.
Явич Петр Максимович.
Язепенко Александр Карпович.
Язиков Александр Кузьмич.
Якименко Владимир Федорович.
Якименко Николай Борисович.
Якимович Любовь Архиповна.
Яковенко Владимир Николаевич.
Яковлев Александр Яковлевич.
Яковлев Виталий Иванович.
Яковлев Иван Ильич.
Яковлев Илья Антипович.
Яковлев Леонид Алексеевич.
Яковлев Николай Ильич.
Яковлев Петр Фадеевич.
Яковлев Федор Матвеевич.
Яковлева Анастасия Ефимовна.
Яковлева Мария Афанасьевна.
Яковлева Мария Афанасьевна.
Яковлева Татьяна Ивановна.
Якубенко Владимир Николаевич.
Якубенко Иван Петрович.
Якубенко Николай Степанович.
Якубовская Мася Абрамовна.
Якуш Иосиф Игнатьевич.
Якушева Мария Федосовна.
Янин Дмитрий Ефимович.
Янковский Николай Поликарпович.
Янченко Анатолий Андреевич.
Янченко Елена Максимовна.
Янченко Ефим Прокофьевич.
Янченко Михаил Петрович.
Янченко Татьяна Васильевна.
Янчренко Роман Сергеевич.
Янышевская Лидия Викторовна.

Г.И.Аверьянов.

А.П.Алексеев.

В.А.Андреев.

И.В.Андреев.

Яныпевский Владимир Николаевич.
Ярмак Владимир Иванович.
Ярмоленко Петр Аввакумович.
Яроцкий Станислав Наполеонович.
Ярцев Василий Филиппович.
Ярцева Елена Максимовна.
Ярыгина Лидия Михайловна.
Ясинский Николай Иванович.
Ясинский Василий Михайлович.
Яскин Владимир Максимович.
Яскина Кларисса Сергеевна.
Ясная Валентина Ивановна.
Ясневич Александра Яковлевна.
Ястребов Матвей Иванович.
Ястребова Нонна Андреевна.
Ясюкович Мария Иосифовна.
Яцкевич Александр Прохорович.
Яцук Всеволод Семенович.
Ячменев Александр Михайлович.
Ященко Дмитрий Александрович.

Первомайский район

Абадовский Александр Иванович.
Аблецов Михаил Петрович.
Абраменко Сергей Андреевич.
Абрамов Василий Иванович.
Абчинсова Бронислава Львовна.
Авдеев Иосиф Кузьмич.
Аверченко Петр Яковлевич.
Аверьянов Григорий Исаевич.
Авксентьева Галина Ивановна.
Авсюкевич Владимир Кириллович.
Авсюкович Николай Александрович.
Агамурадов Атамурад.
Агарков Василий Иванович.
Адаменко Алексей Павлович.
Адаменко Григорий Павлович.
Адащенко Елена Афанасьевна.
Азаренок Федор Лаврентьевич.
Азриель Гирш Михайлович.
Акентьев Григорий Макарович.
Акимов Григорий Акимович.
Акуленок Дмитрий Григорьевич.
Акуневич Владимир Ермолаевич.
Алейников Владимир Николаевич.
Алейников Нестор Петрович.
Алейникова Нина Петровна.
Александров Иван Тимофеевич.
Александров Николай Яковлевич.
Александрова Валентина Константиновна.
Александрович Леонид Павлович.
Алексеев Александр Павлович.
Алексеев Александр Стефанович.
Алексеев Виктор Алексеевич.
Алексеев Владимир Николаевич.
Алексеев Владимир Федорович.
Алексеев Евгений Алексеевич.
Алексеев Николай Адамович.
Алексиенок Артамон Антонович.
Алексионок Артамон Антипович.
Алехин Иван Павлович.
Алипова Екатерина Финогеевна.
Алференок Владимир Емельянович.
Алференок Мария Миновна.
Амбрисенко Владимир Михайлович.
Амбрисенок Елена Александровна.
Амбросова Меланья Лаврентьевна.
Ананьев Николай Данилович.

Андреев Василий Андреевич.
Андреев Владимир Федорович.
Андреев Иван Васильевич.
Андреев Иван Васильевич (фото на стр. 50).
Андреев Иван Егорович.
Андреев Павел Яковлевич.
Андреева Надежда Терентьевна.
Аникеев Александр Алексеевич.
Анисимов Геннадий Яковлевич.
Анисимова Екатерина Николаевна.
Анкудинов Константин Иванович.
Антипенко Иван Федорович.
Антипов Тимофей Трофимович.
Антонов Иван Петрович.
Антонычев Павел Иванович.
Антонышов Карп Савельевич.
Анущенко Александра Игнатьевна.
Апевок Василий Моисеевич.
Апсид Зоя Фридриховна.
Арещенко Валентин Григорьевич.
Арискин Михаил Дмитриевич.
Аров Афанасий Исакович.
Арова Фаина Шлемовна.
Аронов Леон Яковлевич.
Артамоненко Татьяна Семеновна.
Артемкин Григорий Никифорович.
Архипов Алексей Сафронович.
Архиреев Михаил Иванович.
Асовский Павел Петрович.
Аспедников Николай Андреевич.
Астапенко Надежда Ивановна.
Асташенко Иван Федорович.
Астравнев Мирон Артемович.
Атерман Марк Александрович.
Атрахимович Олег Антонович.
Ашурков Василий Степанович.
Бабаев Степан Иванович.
Бабарыкин Сергей Петрович.
Бабашко Иван Алексеевич.
Бабичев Георгий Федорович.
Бабчук Антонина Петровна.
Багоза Николай Григорьевич.
Багров Лев Григорьевич.
Базаров Григорий Петрович.
Базеко Павел Павлович.
Базылев Владимир Павлович.
Базыленко Владимир Васильевич.
Байдаков Василий Аркадьевич.
Бакишев Николай Степанович.
Балашов Геннадий Андреевич.
Балянова Нина Тарасовна.
Баньков Иван Герасимович.
Барадулько Егор Федорович.

В.Г.Арещенко.

Н.Т.Балянова.

Баранов Андрей Ильич.
Баранов Иван Андреевич.
Баранов Иван Гаврилович.
Баранов Иосиф Павлович.
Баранов Константин Афанасьевич.
Баранов Михаил Максимович.
Баранов Николай Михайлович.
Баранов Николай Павлович.
Баранова Александра Дмитриевна.
Баранова Лидия Александровна.
Баранова Мария Фоминична.
Баранова Раиса Ивановна.
Баранович Андрей Ильич.
Барановская Галина Карповна.
Барановский Анатолий Григорьевич.
Барановский Дмитрий Иванович.
Барановский Егор Антонович.
Барановский Иван Маркович.
Барановский Михаил Игнатьевич.
Баранок Александр Филиппович.
Баранок Василий Маркович.
Баранок Семен Никифорович.
Баранок Федор Васильевич.
Барбаченко Павел Егорович.
Барботкина Екатерина Ефремовна.
Бардюков Георгий Дмитриевич.
Баренбарум Шаим Хаймович.
Баркун Петр Адамович.
Барсуков Алексей Алексеевич.
Барсуков Виктор Егорович.
Барсуков Степан Николаевич.
Барымов Евгений Сергеевич.
Барышников Михаил Стефанович.
Баталин Владимир Юпатьевич.
Баулин Петр Васильевич.
Бахтин Григорий Егорович.
Бахтин Петр Максимович.

П.С.Бахтин.

М.С.Берин.

В.Б.Бордюков.

А.С.Борейко.

Бахтин Петр Семенович.
Бахтина Мария Егоровна.
Бахтлин Петр Максимович.
Баченков Василий Иванович.
Башинская Екатерина Николаевна.
Башков Петр Владимирович.
Башметова Лидия Федоровна.
Бегунов Григорий Федорович.
Безрученко Любовь Карповна.
Белая Ольга Власовна.
Белезеко Нина Николаевна.
Белезеко Павел Павлович.
Беленький Рохмаил Янкелевич.
Белкин Николай Николаевич.
Белковская Франя Константиновна.
Белковский Николай Прокофьевич.
Белоусов Александр Ефимович.
Белоусов Михаил Демидович.
Бельковский Иван Иванович.
Бельская Анна Гавриловна.
Беляев Павел Мефодьевич.
Беляева Валентина Абрамовна.
Беляева Ева Петровна.
Березко Акулина Васильевна.
Беренбайм Розана Иосифовна.
Береснева Юлия Даниловна.
Берестень Федор Фомич.
Берзин Александр Иванович.
Берин Михаил Соломонович.
Беспалый Сергей Иванович.
Беспутин Александр Яковлевич.
Бидуля Ерофей Тихонович.
Бирбраер Белла Ефимовна.
Благов Александр Иванович.
Блинова Александра Николаевна.
Блохин Георгий Григорьевич.
Блум Александра Петровна.
Блюмкина Раиса Моисеевна.
Бобер Зуся Абрамович.
Бобков Дмитрий Трифонович.
Бобков Игнат Андреевич.
Бобров Иван Степанович.
Боброва Мария Ильинична.
Богачева Мария Павловна.
Богданов Александр Власович.
Богданов Андрей Егорович.
Богданов Виктор Михайлович.
Богданов Владимир Власович.
Богданов Егор Егорович.
Богданов Иван Петрович.
Богданов Иван Федорович.
Богданов Максим Степанович.
Богданова Анна Никитична.
Богданова Ольга Григорьевна.
Богданович Александр Данилович.
Богданович Леонид Иванович.
Богданович Сергей Иванович.
Богданович Юрий Александрович.
Богдановский Александр Данилович.
Богинский Дмитрий Миронович.
Богомолова Тамара Григорьевна.
Богослов Иосиф Филиппович.
Богрец Михаил Михайлович.
Бодрицкий Михаил Семенович.
Боженок Николай Егорович.
Божинская Екатерина Николаевна.
Бойцов Сергей Васильевич.
Бокарев Сергей Иванович.
Болабешко Анна Павловна.
Болобов Леонид Игнатьевич.
Болтиков Дмитрий Егорович.
Бондарев Павел Федорович.
Бондаренко Андрей Тимофеевич.
Бондаренко Николай Григорьевич.
Бондаренко Полина Ивановна.
Борвинский Моисей Ефимович.
Бордюков Владимир Борисович.
Борейко Адольф Станиславович.
Борейко Александр Митрофанович.

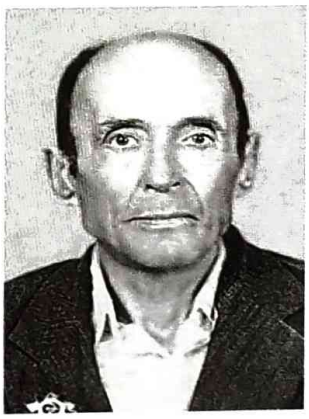

Г.М.Боркаев.

В.И.Буев.

А.С.Букштынов.

И.А.Бураков.

Борейко Анастасия Николаевна.
Борисевич Анатолий Игнатович.
Борисевич Виктор Игнатьевич.
Борисевич Владимир Игнатьевич.
Борисов Валентин Алексеевич.
Борисов Дмитрий Константинович.
Борисов Карп Еремеевич.
Борисова Мария Ивановна.
Борисович Владимир Александрович.
Борисович Владимир Игнатьевич.
Борисов Григорий Иванович.
Боркаев Георгий Митрофанович.
Боровая Надежда Фоминична.
Боровик Александр Федорович.
Боровик Иван Петрович.
Боровик Пелагея Никитична.
Боровинский Моисей Ефимович.
Боровков Иван Александрович.
Боровский Александр Владимирович.
Боровский Иван Григорьевич.
Бородавко Александр Лукьянович.
Бородин Василий Тимофеевич.
Бородин Виктор Иванович.
Бородина Тамара Александровна.
Бородулин Григорий Васильевич.
Бородулько Михаил Федорович.
Бородуля Владимир Иосифович.
Боханов.
Боханько Фруза Ивановна.
Бошканов Николай Федорович.
Браер Лев Иванович.
Бренд Мария Павловна.
Бризгалова Анна Акимовна.
Бровков Артем Трофимович.
Бруев Константин Васильевич.
Бруева Елена Егоровна.
Бруссер Борис Наумович.
Бтаниев Бохрам Умарович.
Будаев Олег Андреевич.

А.А.Бурачевский.

Будкевич Василий Дмитриевич.
Будник Ольга Степановна.
Буев Виктор Иванович.
Буевич Александр Феликсович.
Буевич Федор Генрихович.
Бужинская Эмилия Антоновна.
Букштынов Анатолий Сергеевич.
Букштынов Владимир Петрович.
Булай Николай Прокофьевич.
Булаков Иван Антонович.
Буланов Василий Кузьмич.
Булах Николай Максимович.
Булах Ольга Алексеевна.
Булах Яков Антонович.
Булахов Василий Николаевич.
Булыгин Роман Ильич.
Бумагин Залман Менделевич.
Бумастро Мефодий.
Бурак Семен Иосифович.
Бураков Александр Миронович.
Бураков Антон Федосович.
Бураков Иван Алексеевич.
Бураков Иосиф Афанасьевич.
Бураков Петр Иванович.
Бурачевский Александр Антонович.

Н.М.Васютович.

Е.И.Вишневская.

А.К.Власов.

И.А.Гаврилюк.

Бурда Николай Алексеевич.
Бурдинский Михаил Алексеевич.
Бурдыков Георгий Николаевич.
Бурея Иван Михайлович
Бурлаков Николай Демьянович.
Бурмистров Федор Игнатович.
Буря Иван Митрофанович.
Бутвеловский Геннадий Гаврилович.
Буткевич Нина Касьяновна.
Буткевич Степан Григорьевич.
Буткович Сергей Касьянович.
Бутман Борис Елисеевич.
Бутяйкин Степан Семенович.
Бухтояров Тимофей Кириллович.
Быков Ананий Федорович.
Быков Владимир Дмитриевич.
Быков Леонид Семенович.
Быков Николай Антонович.
Быков Николай Семенович.
Быков Федор Кузьмич.
Быкова Галина Федоровна.
Быховская Геня Авигдоровна.
Бядуля Тимофей Тихонович.
Ваганов Виктор Ильич.
Вайман Михаил Иванович.
Вайтехов Петр Дмитриевич.
Вайтеховская Прасковья Федосеевна.
Вайтеховский Владимир Яковлевич.
Вакар Лидия Михайловна.
Вакарев Василий Семенович.
Вакоров Николай Иванович.
Вакута Корней Корнеевич.
Валуев Михаил Исакович.
Ваничек Владимир Иосифович.
Вантеев Владимир Иванович.
Ванштейн Иосиф Ильич.
Ванькович Казимир Леонидович.
Варакосов Михаил Степанович.
Варкулевич Владимир Захарович.
Варулевич Анна Гавриловна.
Василевская Агриппина Семеновна.
Василевская Феня Федоровна.
Василевский Алексей Ильич.
Василевский Максим Ильич.
Василевский Николай Васильевич.
Василевский Петр Гаврилович.
Василевский Петр Степанович.
Василенко Петр Васильевич.
Василенко Прасковья Игнатьевна.
Василенок Федор Романович.
Васильев Федор Филиппович.
Васильева Нина Павловна.
Васин Сергей Данилович.
Васькин Николай Васильевич.
Васютин Семен Нестерович.
Васютович Нина Максимовна.
Ващенко Анастасия Ивановна.
Вейтман Нина Ивановна.
Вендет Андрей Яковлевич.
Вержба Александр Васильевич.
Веселов Николай Иванович.
Веселов Руслан Федорович.
Викторов Василий Александрович.
Вилейшонок Иван Степанович.
Виноградов Алексей Тимофеевич.
Виноградов Сергей Михайлович.
Виноградова Екатерина Петровна.
Виноградова Екатерина Савельевна.
Виноградова Елена Анатольевна.
Вирченко Фекла Дмитриевна.
Витков Исак Зусманович.
Витковская Татьяна Григорьевна.
Витковский Аркадий Петрович.
Вихнин Елисей Савельевич.
Вихор Мария Захаровна.
Вихтин Петр Семенович.

Вишнева Валентина Федоровна.
Вишневская Елена Иосифовна.
Вишневский Александр Никитович.
Вишняков Анатолий Иванович.
Владычанский Владимир Александрович.
Власенко Зоя Васильевна.
Власенко Семен Петрович.
Власов Альберт Кузьмич.
Внуков Ефим Мефодьевич.
Воевода Егор Степанович.
Воеводский Бронислав Иосифович.
Возняк-Лещевский Григорий Михайлович.
Войняк Ольга Яковлевна.
Войтехович Антон Никитович.
Войтеховская Мария Степановна.
Войтеховский Адам Карлович.
Волков Александр Афанасьевич.
Волков Василий Максимович.
Волков Илья Александрович.
Волков Матвей Сергеевич.
Волков Михаил Алексеевич.
Волков Николай Степанович.
Волков Павел Михайлович.
Волков Петр Егорович.
Волкова Анна Павловна.
Волов Петр Васильевич.
Волосатов Николай Иванович.
Волосач Владимир Александрович.
Волохов Андрей Прокопьевич.
Волчек Анатолий Григорьевич.
Воробьев Василий Николаевич.
Воробьев Иван Александрович.
Воробьев Константин Антонович.
Воробьев Филипп Григорьевич.
Воробьева Мария Даниловна.
Воронов Владимир Данилович.
Воронов Ефим Сергеевич.
Воронова Татьяна Никифоровна.
Воронович Василий Васильевич.
Воронько Петр Родионович.
Воротилин Александр Конович.
Ворошилов Владимир Федорович.
Востокова Александра Николаевна.
Врублевский Федор Иванович.
Всеволодова Мария Ивановна.
Вульсанов Яков Федорович.
Высоцкая Валентина Тимофеевна.
Вялкова Анна Яковлевна.
Габа Елена Исаковна.
Гавриленко Андрей Антонович.
Гаврилюк Иван Антонович.
Гаврисев Сергей Спиридонович.
Гайденко Иван Григорьевич.
Гайдуков Егор Лукьянович.

Н.Д.Гераськин.

Н.Я.Герсак.

Галаев Василий Маркович.
Галай Семен Егорович.
Галанков Максим Гаврилович.
Галенов Иван Иосифович.
Гализюк Анатолий Иванович.
Галкин Михаил Григорьевич.
Галкин Михаил Григорьевич.
Галокевич Серафим Иванович.
Галуза Михаил Тихонович.
Галынин Василий Емельянович.
Ганкович Филипп Нестерович.
Гапеев Сергей Архипович.
Гапченок Ольга Срегеевна.
Гаранин Николай Емельянович.
Гарбузов Иван Антонович.
Гарбузов Иван Антонович.
Гарбуков Василий Иосифович.
Гарнак Иван Александрович.
Гасов Алексей Алексеевич.
Гасова Тамара Романовна.
Гашнев Константин Никифорович.
Гашников Константин Никифорович.
Гвоздев Федор Тимофеевич.
Гвоздиков Николай Сергеевич.
Генеральницкая Надежда Митрофановна.
Герасимов Илья Герасимович.
Герасимова Елена Андреевна.
Гераськин Николай Дмитриевич.
Геращенко Ефросинья Егоровна.
Герсак Николай Яковлевич.
Геркор Семен Давыдович.
Герман Николай Романович.
Германенко Елизавета Петровна.
Германов Евгений Николаевич.
Германова Мария Михайловна.
Геруцкий Виктор Петрович.
Гершун Яков Борисович.
Гетман Константин Михайлович.

А.Д.Глинкин.

В.Ф.Головкина.

Г.И.Головнев.

Н.Я.Горбуков.

Гинзбург Михаил Иосифович.
Гитович Марк Зиновьевич.
Гладышев Ярослав Федорович.
Глазунов Степан Александрович.
Глебко Любовь Тихонова.
Глебова Надежда Васильевна.
Глинкин Афанасий Дмитриевич.
Глушанков Герасим Терентьевич.
Глясин Евгений Агеевич.
Гоголинский Александр Иванович.
Гоголкина Анна Федосеевна.
Годюнов Владимир Сергеевич.
Гоз Аркадий Леонтьевич.
Голанов Николай Алексеевич.
Голачан Иван Филиппович.
Голенский Александр Семенович.
Голенький Александр Семенович.
Голенький Петр Максимович.
Голешов Владимир Тимофеевич.
Голешов Михаил Тимофеевич.
Голиков Константин Никифорович.
Головкина Вера Ферапонтовна.
Головнев Георгий Иванович.
Головнев Григорий Парфенович.
Головнев Прокофий Клементьевич.
Головнева Антонина Сидоровна.
Головнева Антонина Сидоровна.
Голодникова Мария Георгиевна.
Голомуздов Павел Алексеевич.
Голубев Виктор Степанович.
Голубев Владимир Терентьевич.
Голубев Владимир Терентьевич.
Голубев Иван Евстафьевич.
Голубев Федор Ефимович.
Голубовская Екатерина Николаевна.
Голубовский Леонид Степанович.
Голубцов Митрофан Яковлевич.
Голубь Аркадий Матвеевич.
Голыкин Илья Никифорович.
Гольбратх Исак Григорьевич.
Гольбратх Мария Сидоровна.
Голяка Андрей Ефимович.
Голях Василий Ильич.
Голяшов Николай Тимофеевич.
Гончаренко Николай Андреевич.
Гончаров Александр Парфенович.
Гончаров Андрей Нилович.
Гончаров Василий Никитич.
Гончаров Михаил Степанович.
Гончаров Петр Филиппович.
Гончарова Александра Власовна.
Гончарова Ефросинья Антоновна.
Гончарова Тамара Иванова.
Горбатенко Анатолий Максимович.
Горбатенко Мария Федоровна.
Горбачев Иван Михайлович.
Горбачев Иван Степанович.
Горбачев Иван Степанович.
Горбачевский Петр Леонтьевич.
Горбуков Александр Григорьевич.
Горбуков Николай Яковлевич.
Горбунов Михаил Егорович.
Горбунов Николай Яковлевич.
Горбунов Петр Михайлович.
Гордеев Иван Антонович.
Гордиенко Алексей Тарасович.
Гордиенко Геня Гиршевна.
Горевский Николай Сергеевич.
Горевский Николай Сергеевич.
Горелышев Семен Ефимович.
Горкова Ильяна Макаровна.
Горнак Владимир Федорович.
Горнак Егор Маркович.
Горнак Иван Илларионович.
Горнак Иван Никитович.
Горнова Екатерина Николаевна.

М.Е.Горбунов.

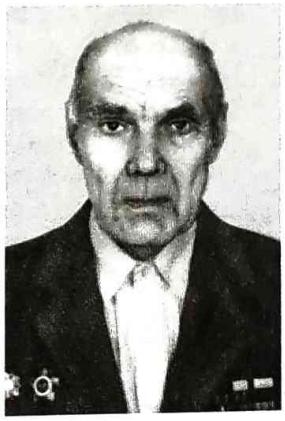

А.Т.Гордиенко.

А.И.Грамузова.

Л.К.Грищенко.

Городетский Василий Николаевич.
Гофман Юлий Моисеевич.
Грабус Екатерина Афанасьевна.
Грамаковский Иван Викентьевич.
Грамузова Агнесса Ивановна.
Грачев Сергей Миронович.
Гребеж Нина Михайловна.
Гребенцов Владимир Денисович.
Гребнев Григорий Яковлевич.
Гречуха Владимир Герасимович.
Грибанов Михаил Алексеевич.
Грибков Николай Михайлович.
Грива Павел Иосифович.
Григорьев Алексей Иванович.
Григорьев Владимир Федорович.
Григорьев Константин Митрофанович.
Григорьев Михаил Никитович.
Григорьев Николай Герасимович.
Григорьева Мария Тимофеевна.
Гриневич Анатолий Михайлович.
Гринцевич Иван Андреевич.
Гричуть Надежда Николаевна.
Гричуть Яков Яковлевич.
Гришаев Петр Фомич.
Гришаев Филипп Федотович.
Гришанов Аркадий Адамович.
Гришанов Геннадий Федорович.
Гришанова Ольга Прокофьевна.
Грищенко Ефим Федорович.
Грищенко Лидия Константиновна.
Грищенко Николай Дмитриевич.
Грищенко Татьяна Иосифовна.
Грошев Георгий Викторович.
Грудев Михаил Алексеевич.
Грунтов Александр Иванович.
Грунтов Владимир Анисимович.
Грунтов Евгений Филиппович.
Грунтов Николай Савельевич.
Грунтова Анна Семеновна.
Грунтова Евдокия Даниловна.
Губарев Александр Кузьмич.
Губко Виктор Петрович.
Гудков Михаил Васильевич.
Гузовский Захар Егорович.
Гукаев Алексей Федорович.
Гуков Александр Иванович.
Гулидов Дмитрий Семенович.
Гулидов Николай Иванович.
Гулидов Федор Ефимович.
Гуль Вера Иосифовна.
Гуревич Антон Иванович.
Гуревич Борис Моисеевич.
Гурина Нина Феофановна.
Гуров Александр Степанович.
Гусак Алексей Петрович.
Гусакова Валентина Михайловна.
Гусев Валентин Степанович.
Гуценко Илья Семенович.
Гущенко Геннадий Федорович.
Давыденко Вера Дмитриевна.
Давыдов Василий Минаевич.
Давыдов Иван Минаевич.
Давыдов Петр Дмитриевич.
Дадеркин Виктор Афанасьевич.
Даниленко Анна Ивановна.
Даниленко Иван Евменович.
Данилов Дмитрий Матвеевич.
Данилов Николай Яковлевич.
Дашкевич Владислав Королевич.
Дашкова Анна Степановна.
Дащенко Андрей Васильевич.
Дащенко Василий Дмитриевич.
Дащенко Елена Афанасьевна.
Дворкин Владимир Григорьевич.
Дворцов Василий Иванович.

И.Г.Довгань.

П.А.Долбешкин.

Дегтярев Иван Тимофеевич.
Дегтярева Ксения Ивановна.
Дедерко Янина Антоновна.
Дейкин Владимир Иванович.
Дементьев Алексей Николаевич.
Деменщенок Анна Ивановна.
Демидов Максим Иванович.
Демидова Софья Александровна.
Демин Алексей Иванович.
Денисов Василий Алексеевич.
Денисова Лидия Иосифовна.
Дерусова Татьяна Тимофеевна.
Дефетенчук Леонид Харитонович.
Дехтрев Залман Хаймович.
Дзюба Иван Антонович.
Дзюин Николай Ефимович.
Дивотченко Николай Филиппович.
Диклов Кирилл Иванович.
Дмитриев Александр Иванович.
Дмитриев Федор Васильевич.
Дмитриев Петр Данилович.
Дмитриченко Иван Александрович.
Добрин Семен Яковлевич.
Добровольская Полина Михайловна.
Довальцов Даниил Романович.
Довгань Иван Григорьевич.
Дододайко Василий Егорович.
Докин Павел Дмитриевич.
Долбешкин Петр Александрович.
Долженков Алексей Прохорович.
Должок Василий Васильевич.
Долматов Владимир Иванович.
Доронов Александр Родионович.
Дорохина Дарья Захаровна.
Дорохо Павел Ефимович.
Дорохов Алексей Родионович.
Дорочинский Степан Федорович.
Дорощенко Андрей Иванович.
Дорощенко Иван Васильевич.
Дорощенко Лариса Кузьминична.
Дорощенков Василий Петрович.
Дорощенков Константин Михайлович.
Дранко Алла Сергеевна.
Драный Дмитрий Захарович.
Древин Иван Робертович.
Дриндрожик Иван Иосифович.
Дробкина Бася Хаймовна.
Дроздов Алексей Афанасьевич.
Дроздова Валентина Афанасьевна.
Дроздова Татьяна Дмитриевна.
Дрозник Абрам Марудович.
Дрофа Владимир Яковлевич.
Дручкин Максим Семенович.
Дрюков Василий Нилович.
Дубинин Николай Понкратович.
Дубков Николай Николаевич.
Дубович Виктор Степанович.
Дубровин Борис Илларионович.
Дубчак Иван Лукьянович.
Дугалева Нина Ефремовна.
Дударева Надежда Малаховна.
Дудкин Михаил Федорович.
Дуников Михаил Васильевич.
Духанова Антонина Михайловна.
Духновская Мария Степановна.
Духович Дмитрий Парфенович.
Духович Леонид Александрович.
Дыбаль Николай Иванович.
Дытьков Иван Васильевич.
Дьяченко Александр Евтухович.
Дьячкова Ольга Федоровна.
Дюнс Владимир Георгиевич.
Дядюшко Анатолий Терентьевич.
Евдокимов Николай Васильевич.
Евдокимов Эдуард Корнилович.
Евмененко Василий Федорович.
Евсеенко Анатолий Михайлович.
Егоров Михаил Сергеевич.
Егоров Николай Васильевич.
Едлин Григорий Бенционович.
Елизаров Виктор Петрович.
Елисеев Иван Андреевич.
Елисеев Федор Алексеевич.
Елисейкин Михаил Иванович.
Елифанцев Василий Андрианович.
Елкин Эдуард Григорьевич.
Ельшин Иван Алексеевич.
Емельянов Василий Степанович.
Емельянов Емельян Данилович.
Емец Анна Ивановна.
Енина Валентина Ивановна.
Ергунов Евгений Николаевич.

Я.Г.Ермолов.

П.Ф.Желанов.

Г.П.Жолудев.

Н.Н.Жукова.

Еремеева Зинаида Денисовна.
Еременко Иосиф Иванович.
Еремин Яков Лаврентьевич.
Еремов А.В.
Ермакова Татьяна Яковлевна.
Ермолаев Александр Иванович.
Ермолов Яков Григорьевич.
Ерофеев Михаил Павлович.
Ершов Виктор Григорьевич.
Есипенко Геннадий Яковлевич.
Ефимов Александр Иванович.
Ефимова Вера Степановна.
Жавнерко Анастасия Парфеновна.
Жаворонков Николай Афанасьевич.
Жаворонков Петр Ефимович.
Жагурин Иван Михайлович.
Жалкин Нил Иванович.
Жариков Николай Игнатьевич.
Жаркая Александра Митрофановна.
Жарков Кирилл Иванович.
Жарков Николай Кондратьевич.
Жаченко Валентина Ивановна.
Жбанков Николай Васильевич.
Жбанков Сергей Васильевич.
Жданов Александр Михайлович.
Жданов Егор Егорович.
Жданова Наталья Ильинична.
Жданович Иван Карпович.
Жебеняева Мария Титовна.
Желанов Петр Филиппович.
Желудев Степан Трофимович.
Жерносек Василий Алексеевич.
Жерносеченко Василий Григорьевич.
Живалев Петр Тихонович.
Жиглинский Павел Григорьевич.
Жигулявская Ольга Георгиевна.
Жигун Зинаида Григорьевна.
Жигун Нина Сергеевна.
Жигунов Петр Михайлович.
Жигунов Трофим Никифорович.
Жидких Сергей Иванович.
Жижин Евгений Александрович.
Жизневская Любовь Семеновна.
Жилинская Мария Лукьяновна.
Жилинский Василий Федорович.
Жирков Павел Григорьевич.
Жовнер Сергей Дмитриевич.
Жолудев Геннадий Петрович.
Жуклевич Евгений Яковлевич.
Жуков Иван Гаврилович.
Жуков Николай Данилович.
Жуков Яков Абрамович.
Жукова Наталья Николаевна.
Жуковец Владимир Евтихиевич.
Журавкин Михаил Иванович.
Журавлев Михаил Анисимович.
Журко Тамара Савельевна.
Забара Михаил Денисович.
Заблоцкий Николай Иванович.
Заботин Григорий Петрович.
Заботина Людмила Степановна.
Завадский Михаил Александрович.
Зайцев Виктор Алексеевич.
Зайцев Владимир Иванович.
Зайцев Григорий Михайлович.
Зайцев Евгений Федотович.
Зайцев Иван Евменович.
Зайцев Иннокентий Тихонович.
Зайцев Леонид Петрович.
Зайцев Михаил Петрович.
Зайцев Михаил Яковлевич.
Зайцев Семен Демьянович.
Зайцева Нина Кирилловна.
Зайцева Ольга Афанасьевна.
Зайцева Ольга Григорьевна.
Залесский Владимир Николаевич.

П.К.Зюзиков.

А.Т.Игнатович.

Залецкая Александра Георгиевна.
Залюбовский Владимир Войтанович.
Замарацкий Вячеслав Николаевич.
Замарец Михаил Григорьевич.
Замостоцкий Александр Степанович.
Замятин Николай Николаевич.
Занько Варвара Онуфриевна.
Запотоцкий Александр Степанович.
Зарехта Юрий Владимирович.
Заровский Аркадий Андреевич.
Зарубов Иван Игнатьевич.
Захаренко Петр Родионович.
Захаров Анатолий Тимофеевич.
Захаров Валентин Федорович.
Захаров Василий Федорович.
Захарова Алевтина Никифоровна.
Зверев Александр Александрович.
Зверев Владимир Иванович.
Зверев Семен Сафонович.
Зверева Екатерина Трофимовна.
Здановский Леонид Иосифович.
Здор Нина Николаевна.
Зезюлькина Татьяна Алексеевна.
Зеленин Яков Федорович.
Зеленков Иван Афанасьевич.
Зеленков Иван Павлович.
Зеленович Яков Федорович.
Зеленухо Сергей Мефодьевич.
Зеленьков Василий Федорович.
Землякова Дарья Петровна.
Землянников Александр Борисович.
Земницкий Владимир Иванович.
Зенько Надежда Макаровна.
Зильбер Исак Рувилович.
Зинкевич Сергей Ефимович.
Зиньков Павел Романович.
Золотухина Анна Максимовна.
Золотько Поликарп Михайлович.
Зорин Владимир Максимович.
Зорин Евгений Егорович.
Зубакина Варвара Васильевна.
Зубец Кузьма Михайлович.
Зубко Иван Иванович.
Зубков Марк Е.
Зубков Яков Григорьевич.
Зубчинский Михаил Данилович.
Зуев Виктор Георгиевич.
Зуев Григорий Иванович.
Зуев Иван Ефимович.
Зуева Галина Парфеновна.
Зуева Надежда Федоровна.
Зухтина.
Зюзиков Василий Семенович.
Зюзиков Павел Константинович.
Зюзин Александр Андреевич.
Зябко Иван Алексеевич.
Иванин Константин Иванович.
Иванов Алексей Михайлович.
Иванов Василий Владимирович.
Иванов Василий Иванович.
Иванов Василий Николаевич.
Иванов Владимир Александрович.
Иванов Владимир Павлович.
Иванов Георгий Михайлович.
Иванов Иван Алексеевич.
Иванов Иван Панкратович.
Иванов Леонид Васильевич.
Иванов Марк Иванович.
Иванов Николай Леонович.
Иванов Николай Митрофанович.
Иванов Николай Семенович.
Иванов Николай Тихонович.
Иванов Павел Яковлевич.
Иванов Петр Афанасьевич.
Иванов Петр Васильевич.
Иванов Петр Владимирович.
Иванов Федор Павлович.
Иванова Анна Трофимовна.
Иванова Ефросинья Филипповна
Иванова Клавдия Ивановна.
Иванова Ксения Ивановна.
Иванова Нина Федоровна.
Иванова Пелагея Ивановна.
Ивашко Антон Егорович.
Ивашутин Петр Прокофьевич.
Иващук Сергей Андреевич.
Ивин Григорий Иосипович.
Ивченков Тарас Андреевич.
Игнатов Захар Васильевич.
Игнатович Андрей Тимофеевич.
Игнатович Николай Иванович.
Ижолин Аркадий Ефимович.

Измаилов Евгений Андреевич.
Измалков Николай Георгиевич.
Изюмский Андрей Тимофеевич.
Ильин Анатолий Михайлович.
Ильин Иван Васильевич.
Ильин Иван Ильич.
Ильин Николай Ильич.
Ильинец Константин Александрович.
Ильинец Михаил Степанович.
Ильинец Надежда Парфеновна.
Ильинец Семен Родионович.
Ильчащенко Николай Захарович.
Илюшенко Владимир Семенович.
Иньков Павел Иванович.
Иофик Григорий Михайлович.
Ипанов Леонид Алексеевич.
Ируткин Николай Васильевич.
Исаев Иван Дмитриевич.
Исаковская Анна Макаровна.
Исаковский Иван Григорьевич.
Испенков Владимир Иосифович.
Исьянов Михаил Евсеевич.
Ицков Антон Иванович.
Ишков Иван Петрович.
Кабодько Петр Лукич.
Кагукин Леонид Михайлович.
Кадиленко Евдокия Ивановна.
Казанский Исак Григорьевич.
Казимиров Петр Тимофеевич.
Казимирский Иван Петрович.
Каледин Михаил Петрович.
Калинин Виктор Иванович.
Калинин Николай Григорьевич.
Калиничев Георгий Иванович.
Калинкин Андрей Ильич.
Калинкин Михаил Павлович.
КалинкинаТамара Васильевна.
Калиновский Владимир Михайлович.
Калист Иван Яковлевич.
Калистов Иван Андреевич.
Калмычевский Андрей Васильевич.
Кальниш Елена Владимировна.
Камаев Василий Гаврилович.
Камаева Мария Кузьминична.
Каменчук Петр Лукич.
Камович Яков Кузьмич.
Камоко Валентин Максимович.
Канин Иван Алексеевич.
Каныгин Владимир Ефимович.
Капля Анна Алексеевна.
Каптур Сергей Романович.
Карач Мария Николаевна.
Каримов Кадыр Нигамодьянович.
Карловская Софья Васильевна.

М.П.Каледин.

М.К.Камаева.

И.А.Канин.

Карнеев Иван Герасимович.
Карнов Николай Николаевич.
Карнова Мария Дмитриевна.
Карновский Степан Николаевич.
Карович Александр Григорьевич.
Кароптеев Михаил Андреевич.
Карпик Михаил Филиппович.
Карпов Евгений Михайлович.
Карпов Николай Яковлевич.
Карпов Рудольф Иванович.
Карпова Мария Петровна.
Карпович Александр Григорьевич.
Карпович Александр Павлович.
Карпович Роман Степанович.
Картонов Григорий Матвеевич.
Касастиков Леонид Денисович
Касперский Трофим Егорович.
Катеринич Людмила Афанасьевна.
Катульская Мария Ивановна.
Кацер Михаил Васильевич.
Качанова Ирина Сергеевна.
Качергин Александр Федорович.
Качинская Прасковья Никитична.

М.И.Коломийцев.

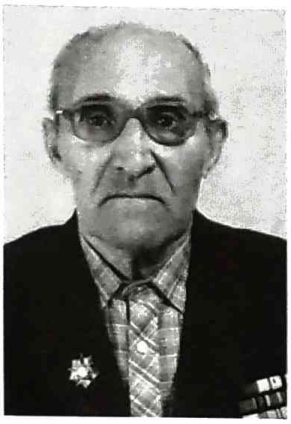

Ф.И.Колосов.

Каянович Степан Никитович.
Кветинский Дмитрий Васильевич.
Келюжанова Екатерина Парфеновна.
Кененгисер Клавдия Михайловна.
Кененгисер Семен Генрихович.
Кибисова Надежда Михайловна.
Киечевский Шлейма Абрамович.
Кимстач Арсений Тимофеевич.
Кин Федор Васильевич.
Кириллова Евгения Степановна.
Кирильченко Дмитрий Иванович.
Кириченко Владимир Алексеевич.
Кириченко Иван Анатольевич.
Кириченко Михаил Елисеевич.
Кирюшин Петр Михайлович.
Киселев Василий Дмитриевич.
Киселев Василий Николаевич.
Киселев Владимир Иванович.
Киселев Михаил Николаевич.
Киселев Михаил Прокофьевич.
Киселева Станислава Фортунатовна.
Киташова Анна Степановна.
Китченко Григорий Клементьевич.
Кишкович Владимир Титович.
Клепова Антонина Михайловна.
Клесецкий Шлема Абрамович.
Клецков Владимир Сергеевич.
Клименков Василий Митрофанович.
Клименков Иван Максимович.
Клименков Федор Никитович.
Климентенко Тихон Потапович.
Климентьев Петр Иванович.
Климков Петр Дмитриевич.
Климович Василий Фокович.
Клинов Борис Алексеевич.
Клундук Михаил Филиппович.
Клюев Константин Титович.
Ковалев Алексей Павлович.
Ковалев Василий Архипович.
Ковалев Вячеслав Михайлович.
Ковалев Иван Яковлевич.
Ковалев Леонид Иванович.
Ковалев Степан Яковлевич.
Ковалева Евдокия Петровна.
Ковалева Ирина Петровна.
Ковалевская Анна Архиповна.
Ковалевский Александр Тихонович.
Ковалевский Алексей Григорьевич.
Ковалевский Денис Григорьевич.
Ковалевский Михаил Петрович.
Ковалевский Прокофий Васильевич.
Коваленко Максим Афанасьевич.
Коваленко Яков Тимофеевич.
Коваль Николай Степанович.
Коган Аба Михайлович.
Коган Александр Исидорович.
Кожекин Андрей Лукич.
Козик Александр Семенович.
Козлов Василий Иванович.
Козлов Иван Иванович.
Козлов Илья Иванович.
Козлов Лев Абрамович.
Козлов М.А.
Козлов Нестор Ильич.
Козлов Николай Денисович.
Козлов Семен Алексеевич.
Козлов Федор Петрович.
Козлов Федор Тимофеевич.
Козлова Клавдия Александровна.
Козлова Надежда Петровна.
Козловский Иосиф Аполлонович.
Козловский Николай Павлович.
Козловский Николай Яковлевич.
Козловский Станислав Антонович.
Кознадий Владимир Васильевич.
Козырев Николай Алексеевич.
Колдунов Михаил Дмитриевич.
Коледа Николай Васильевич.
Колесников Федор Степанович.
Колистов Петр Иванович.
Колков Алексей Михайлович.
Коломийцев Михаил Ильич.
Колоницкий Сергей Карпович.
Колосов Федор Иванович.
Колчин Вениамин Леонидович.
Кольцов Михаил Фомич.
Комарова Наталья Михайловна.
Комаровский Леонид Иванович.
Комашов Александр Николаевич.
Комболев Иосиф Владимирович.
Комболова Ольга Алексеевна.
Комзаков Владимир Алексеевич.

Комиссаров Георгий Александрович.
Комиссаров Николай Максимович.
Комлев Мартын Терентьевич.
Комлев Павел Петрович.
Комович Иван Данилович.
Комячина Анна Ивановна.
Кондин Владимир Федорович.
Кондратенко Хана Исаковна.
Кондратюк Иван Андреевич.
Коновалов Антон Степанович.
Коновалова Ирина Петровна.
Конопатенков Василий Григорьевич.
Конопелько Михаил Григорьевич.
Константинов Петр Арсентьевич.
Концева Софья Николаевна.
Концевая Анна Петровна.
Концевой Петр Леонович.
Коньков Семен Павлович.
Копов Владимир Дмитриевич.
Копп Сергей Петрович.
Копьев Иван Андреевич.
Корейненко Михаил Андреевич.
Кореневский Федор Петрович.
Корешков Василий Николаевич.
Коржаков Серафим Миронович.
Коржиневский Гарольд Михайлович.
Корнатицкая Галина Трофимовна.
Корнаушенко Петр Иванович.
Корнеев Иван Георгиевич.
Корнеев Иван Михайлович.
Корнилова Валентина Ивановна.
Корноухов Григорий Иосифович.
Королев Анатолий Ильич.
Королев Владимир Никифорович.
Королев Павел Григорьевич.
Королев Сергей Дмитриевич.
Корольков Валентин Яковлевич.
Корольков Павел Трофимович.
Корольков Павел Трофимович.
Коротаев Леонид Прокофьевич.
Короткина Нина Казимировна.
Корчагин Василий Николаевич.
Корчагина Екатерина Ивановна.
Косарев Борис Иванович.
Косаревский Василий Гаврилович.
Косиковский Федор Юрьевич.
Косляков Иван Григорьевич.
Кособуцкая Мария Афанасьевна.
Костаченко Яков Парфенович.
Костика Федор Григорьевич.
Костылев Николай Петрович.
Костюченко Федор Михайлович.
Косяк Владимир Прокофьевич.
Котикова Клара Григорьевна.
Котляр Александр Савельевич.

О.А.Комболова.

В.Е.Кросовский.

Котов Андрей Данилович.
Котов Петр Васильевич.
Котович Анна Ивановна.
Котовский Константин Гаврилович.
Котченко Прасковья Кирилловна.
Кочанов Прохор Никифорович.
Кочуев Николай Федорович.
Кошелапов Иван Егорович.
Кошелев Александр Федорович.
Кравцов Григорий Авакумович.
Кравцов Григорий Ильич.
Кравцов Иван Карпович.
Кравцов Федор Авакумович.
Кравченко Андрей Васильевич.
Кравченко Алексей Архипович.
Кравченко Алексей Степанович.
Кравченко Анна Ивановна.
Кравченко Антонина Дмитриевна.
Кравченко Иван Иванович.
Кравченко Иван Игнатьевич.
Кравченко Илья Наумович.
Кравчук Григорий Дмитриевич.
Крамаренко Антонина Тимофеевна.
Краннова Вера Александровна.
Красненко Мария Никифоровна.
Краснов Павел Егорович.
Красовский Иван Прокофьевич.
Крахмелев Егор Федосеевич.
Крашенинников Александр Иванович.
Креков Александр Васильевич.
Крель Василий Макарович.
Кремнев Рудольф Дмитриевич.
Кривонос Сергей Адамович.
Криницкий Степан Иванович.
Кричун Мария Ивановна.
Кровопуск Никита Степанович.
Кросовский Василий Егорович.
Кросовский Евгений Григорьевич.
Кротиков Михаил Петрович.

Д.Т.Кузнецов.

Ф.В.Кузнецов.

Н.П.Кузнецова.

Д.П.Куликов.

Кротов Андрей Данилович.
Кротов Василий Трофимович.
Кротов Михаил Анисимович.
Крохмалева Мария Антоновна.
Крощенко Василий Маркович.
Кругляков Григорий Антонович.
Крупко Кирилл Федорович.
Крутиков Василий Тимофеевич.
Крутинский Федор Николаевич.
Круторожкин Николай Ильич.
Крутько Петр Ильич.
Крюков Василий Петрович.
Крюкова Мария Лукьяновна.
Крюкова Надежда Петровна.
Крюкова Татьяна Степановна
Кряжева Елена Макаровна.
Ксензова Татьяна Демьяновна.
Кублицкий Максим Алексеевич.
Куглов Николай Александрович.
Кудинов Николай Семенович.
Кудлаев Иван Петрович.
Кудрашев Дмитрий Федорович.
Кудряшов Григорий Кондратьевич.
Кудряшов Иван Кондратьевич.
Кудяков Яков Васильевич.
Кудякова Зинаида Ивановна.
Кузмицкий Устин Савельевич.
Кузнецов Виктор Степанович.
Кузнецов Владимир Алексеевич.
Кузнецов Дмитрий Трофимович.
Кузнецов Мартын Александрович.
Кузнецов Николай Иванович.
Кузнецов Федор Васильевич.
Кузнецова Екатерина Егоровна.
Кузнецова Матрена Павловна.
Кузнецова Надежда Захаровна.
Кузнецова Нина Петровна.
Кузнечик Валентина Даниловна.
Кузнечик Дмитрий Прохорович.
Кузнечик Федор Петрович.
Кузьменко Николай Карпович.
Кузьмин Василий Иванович.
Кузьмина Вера Григорьевна.
Кузьмина Мария Сергеевна.
Куксов Иван Петрович.
Кулашко Сергей Ефимович.
Кулешов Владимир Михайлович.
Кулешова Лидия Владимировна.
Кулик Александра Никифоровна.
Куликов Дмитрий Павлович.
Кульгавый Василий Анисимович.
Кунаев Иван Иванович.
Купцова Анна Ивановна.
Купченко Федор Леонович.
Куракса Василий Андреевич.
Курашов Николай Николаевич.
Кургальская Прасковья Николаевна.
Курганская Прасковья Николаевна.
Куриленко Григорий Николаевич.
Куриленко Лидия Владимировна.
Курилов Иван Яковлевич.
Курисько Евгения Ивановна.
Курносов Николай Митрофанович.
Куровский Леонид Евдокимович.
Курский Александр Никитович.
Куряков Петр Филимонович.
Кусков Иван Петрович.
Кустарников Иван Николаевич.
Кутькин Михаил Михайлович.
Кутькин Степан Алексеевич.
Кутьков Владимир Иванович.
Кутявин Аркадий Матвеевич.
Кухаревич Петр Иванович.
Кухаренко Анна Архиповна.
Кухарченко Анна Архиповна.
Куц Василий Трофимович.
Кучинская Евгения Сергеевна.
Кучинская Мария Васильевна.
Кушнеров Иван Ефимович.
Кушнерова Ирина Максимовна.

Кушнерчук Петр Кимович.
Лабковский Семен Борисович.
Лабовкина Татьяна Ефимовна.
Лабус Владимир Григорьевич.
Лабусов Владимир Григорьевич.
Лавицкий Михаил Семенович.
Лавренов Иван Иванович.
Лагода Александр Иванович.
Лагутин Виталий Григорьевич.
Ладик Павел Мартынович.
Ладик Раиса Семеновна.
Ладыжинский Георгий Павлович.
Лаенко Николай Петрович.
Лазарев Александр Павлович.
Лазарев Василий Данилович.
Лазарев Михаил Тарасович.
Лазарев Михаил Тимофеевич.
Лазовская Дора Моисеевна.
Лазуко Александр Кузьмич.
Лазуко Иван Николаевич.
Лазуков Владимир Сергеевич.
Лакомкина Наталья Максимовна.
Ламенцев Петр Антонович.
Ланцункевич Нина Павловна.
Ланченко Павел Петрович.
Лапашинов Григорий Трофимович.
Лапенко Константин Алексеевич.
Лапицкий Василий Григорьевич.
Лапоухов Алексей Степанович.
Лапоухов Николай Архипович.
Лаппо Иван Николаевич.
Лаппо Михаил Петрович.
Лаптев Владимир Гаврилович.
Ларченко Павел Григорьевич.
Ласкина Мария Григорьевна.
Ласутин Иван Пахомович.
Лауткин Петр Анисимович.
Лебедев Георгий Георгиевич.
Лебедев Дмитрий Кириллович.
Лебедев Михаил Михайлович.
Лебедев Никита Григорьевич.
Лебедев Сергей Васильевич.
Лебедев Сергей Михайлович.
Лебедев Степан Дмитриевич.
Лев Виктор Вульфович.
Левашкова Мария Гавриловна.
Левин Лева Михайлович.
Левин Лева Хаймович.
Левинов Израиль Исакович.
Левкин Иван Евстигнеевич.
Левкович Александр Иванович.
Левневич Леонид Васильевич.
Левченко Михаил Степанович.
Левшов Василий Григорьевич.
Левшунов Василий Романович.
Легон Валентин Сильвестрович.

В.Д.Лазарев.

С.М.Лебедев.

Б.И.Лисанов.

Лейченко Григорий Иванович.
Лемов Павел Дмитриевич.
Леонкин Аполлинарий Васильевич.
Леонова Анна Степановна.
Лепеухов Иван Михайлович.
Лериков Феликс Михайлович.
Летоха Николай Григорьевич.
Леухин Константин Семенович.
Леухина Евдокия Ивановна.
Лещев Иван Сергеевич.
Лещинская Софья Никифоровна.
Лещинский Павел Иванович.
Лещинский Петр Нестерович.
Либерман Самуил Исакович.
Либман Дора Абрамовна.
Ливашков Георгий Федорович.
Ливашов Георгий Федорович.
Лигаров Михаил Иванович.
Лиора Мария Сергеевна.
Липецкий Валентин Николаевич.
Липницкий Константин Константинович.
Липская Ирина Николаевна.
Липская Нина Дмитриевна.
Лисанов Борис Иванович.
Лисенкова Евгения Петровна.

А.Г.Литвинов.

М.С.Лындин.

А.А.Люмарова.

Лисиков Николай Федорович.
Лисин Иван Петрович.
Лисиченко Михаил Васильевич.
Лисичкин Федор Антонович.
Лисов Сергей Карпович.
Лисогор Анна Андреевна.
Литвинов Анатолий Георгиевич.
Литвинов Иван Федосеевич.
Литовченко Александр Андреевич.
Литошко Роберт Иванович.
Лифшиц Рувим Хаскалевич.
Лицов Иван Сергеевич.
Лобанов Николай Григорьевич.
Лобачев Аркадий Кузьмич.
Лобачев Аркадий Кузьмич.
Лобовков Михаил Николаевич.
Логинов Сергей Григорьевич.
Логинова Мария Борисовна.
Лозовская Дора Моисеевна.
Лойко Владимир Павлович.
Лонь Евдокия Степановна.
Лопоногов Дмитрий Николаевич.
Лосев Владимир Ильич.
Лосев Иван Федорович.
Лось Алексей Афанасьевич.
Лосякин Федор Данилович.
Лошаков Андрей Александрович.
Луговая Елена Михайловна.
Луговцова Софья Васильевна.
Лукашенко Алексей Лукич.
Лукашенко Данила Демьянович.
Лукашенко Павел Антонович.
Лукашов Василий Иванович.
Лукашова Вера Федосеевна.
Лукин Александр Яковлевич.
Лукин Владимир Егорович.
Лукьяненко Николай Сергеевич.
Лукьяненко Петр Филиппович.
Лукьянов Александр Иванович.
Лурье Зуся Львович.
Лурье Моисей Менделевич.
Лучникова Лидия Прохоровна.
Лындин Михаил Степанович.
Лысанов Борис Степанович.
Лысенков Николай Архипович.
Лысков Владимир Андреевич.
Лысых Георгий Федорович.
Лычев Михаил Иванович.
Львов Николай Дмитриевич.
Любовкина Татьяна Ефимовна.
Люмарова Александра Андреевна.
Люсовкина Татьяна Ефимовна.
Люстерник Илья Захарович.
Люцко Андрей Антонович.
Лялькова Степанида Ивановна.
Лятоха Александра Дмитриевна.
Лях Владимир Николаевич.
Лях Иван Иосифович.
Ляхович Антон Артемьевич.
Ляховский Иван Митрофанович.
Ляшко Борис Митрофанович.
Магер Ефим Иванович.
Магер Фима Григорьевна.
Маглыш Анастас Ефимович.
Мазуренко Михаил Мойсеевич.
Мазуро Дмитрий Федорович.
Мазья Израиль Гильевич.
Мазья Мнина Менделевна.
Макаренко Федор Степанович.
Макаров Василий Егорович.
Макаров Дмитрий Иванович.
Макаров Иван Иванович.
Макарова Елена Александровна.
Макеев Виктор Акимович.
Максименко Владимир Егорович.
Максимов Василий Яковлевич.
Малаховская Александра Ивановна.

Л.И.Мараринов.

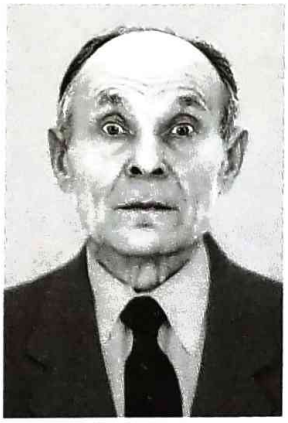

А.М.Марчик.

З.И.Медведев.

Р.А.Медведев.

Малаховский Андрей Григорьевич.
Малашкевич Владимир Герасимович.
Малашкин Николай Дмитриевич.
Малащенко Александр Антонович.
Малащенко Василий Прокофьевич.
Малеванов Василий Иосифович.
Малик Виктор Маркович.
Малиновский Петр Адольфович.
Малов Иван Васильевич.
Малофеев Виктор Калинович.
Малофеев Тимофей Несторович.
Малышев Александр Петрович.
Мандрик Аркадий Николаевич.
Мандрик Евгений Романович.
Мандрик Клавдия Ивановна.
Маностырный Дмитрий Самуилович.
Мануйко Василий Титович.
Мараринов Леонид Ильич.
Марганцов Степан Яковлевич.
Мариненко Михаил Ефимович.
Маринина Вера Ефимовна.
Марков Александр Федорович.
Марков Василий Михайлович.
Марков Григорий Семенович.
Маркова Фаина Лаврентьевна.
Мартыненко Владимир Константинович.
Мартынов Михаил Иванович.
Мартынов Николай Иванович.
Мартынов Филипп Мартынович.
Мартынова Лидия Андреевна.
Мартышкин Иван Никитович.
Марудов Владимир Кириллович.
Марудов Иван Бенедиктович.
Марудов Рим Кириллович.
Марудова Ксения Федоровна.
Марченко Анна Алексеевна.
Марченко Галина Демьяновна.
Марченко Иван Савельевич.
Марченко Леонид Афанасьевич.
Марченко Федор Карлович.
Марчик Анатолий Мартынович.
Марьянкова Евдокия Александровна.
Маслаков Василий Викторович.
Маслаков Михаил Иванович.
Маслаков Михаил Иванович.
Масорский Давид Иосифович.
Масютин Владимир Павлович.
Матвеев Анатолий Александрович.
Матвеев Владимир Иванович.
Матвеев Павел Федорович.
Матвеева Антонина Михайловна.
Матвеева Нина Александровна.
Матвейко Владимир Васильевич.
Матвиевич Зинаида Александровна.
Матюков Василий Васильевич.
Матюш Николай Максимович.
Матюшевская Анна Степановна.
Матюшков Василий Васильевич.
Махановский Петр Егорович.
Маханьков Владимир Анисимович.
Маханьков Тимофей Анисимович.
Маханькова Любовь Адамовна.
Маханькова Ольга Михайловна.
Махин Павел Кузьмич.
Махина Анна Иосифовна.
Махоненко Николай Филиппович.
Мачалов Николай Николаевич.
Машкара Кирилл Федорович.
Медведев Захар Иванович.
Медведев Николай Степанович.
Медведев Роман Артемович.
Медведский Александр Прокофьевич.
Медведский Евгений Никандрович.
Медведский Иван Федорович.
Медведский Николай Александрович.
Медведский Федор Дорофеевич.

В.А.Мешкова.

Н.С.Микуленок.

Ф.С.Митин.

Б.И.Михайлов.

Медвецкий Михаил Тимофеевич.
Мележко Анатолий Иванович.
Мележко Константин Константинович.
Мелехов Григорий Максимович.
Мельников Игорь Антонович.
Мельянцов Егор Тимофеевич.
Менжинский Владимир Михайлович.
Меньших Мария Антоновна.
Мерзлов Михаил Кириллович.
Меркович Яков.
Меркулов Иван Сергеевич.
Метелев Михаил Николаевич.
Метелица Степан Филиппович.
Метелков Александр Иванович.
Мехов Роман Лазаревич.
Мешков Василий Федорович.
Мешкова Вера Андреевна.
Мизгеров Яков Абрамович.
Миколин Иван Егорович.
Микрюков Василий Николаевич.
Микуленок Николай Степанович.
Милашова Валентина Михайловна.
Милованов Андрей Сергеевич.
Милованова Юлия Петровна.
Милованова Юлия Титовна.
Минаев Николай Филиппович.
Миненок Григорий Романович.
Минин Федор Павлович.
Минов Александр Семенович.
Минов Владимир Григорьевич.
Минченко Дмитрий Федорович.
Миньченко Дмитрий Артемович.
Миролюбов Василий Михайлович.
Мироненко Борис Родионович.
Миронов Матвей Сидорович.
Миронов Тимофей Филиппович.
Мирошниченко Алексей Устинович.
Митин Федор Степанович.
Михайлов Александр Викторович.
Михайлов Александр Михайлович.
Михайлов Александр Никифорович.
Михайлов Аркадий Никифорович.
Михайлов Борис Игнатьевич.
Михайлов Николай Михайлович.
Михайлов Семен Константинович.
Михайлов Филипп Никифорович.
Михальский Борис Михайлович.
Михальченко Гульсина Набиевна.
Михасенко Василий Андреевич.
Михлина Галина Александровна.
Мишурко Анатолий Иосифович.
Мишурный Иосиф Сергеевич.
Мишурный Петр Андреевич.
Мишустин Илья Романович.
Могучий Илья Николаевич.
Можейко Егор Николаевич.
Можейко Иван Сидорович.
Можейко Ольга Ефимовна.
Моисеева Софья Васильевна.
Молохоткина Татьяна Харитоновна.
Молочников Лев Шаевич.
Моравлев Александр Феоктистович.
Морговцов Степан Яковлевич.
Морговцов Федор Филимонович.
Мордашов Анатолий Григорьевич.
Мордвинов Эдуард Петрович.
Морковский Александр Иванович.
Морозов Исак Александрович.
Морозов Федор Васильевич.
Морозова Раиса Михайловна.
Москалев Егор Демьянович.
Москалев Иван Алексеевич.
Москалева Александра Дмитриевна.
Московских Николай Сергеевич.
Моцур Лидия Васильевна.
Мочало Мария Кузьминична.

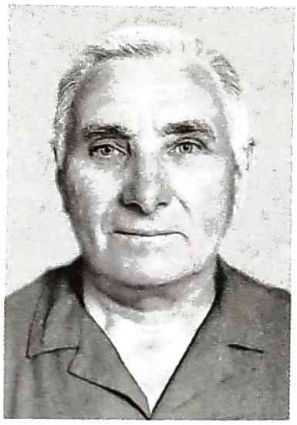

А.И.Мишурко.

В.Н.Новиков.

И.Ф.Овчинников.

И.Ф.Олейник.

Моченя Владимир Иосифович.
Музыкантов Иосиф Никитович.
Муравьева Марина Дмитриевна.
Мурычев Павел Иванович.
Мусин Исмаил Идрисович.
Муханов Николай Васильевич.
Мухин Иван Макарович.
Мысанов Павел Иосифович.
Мысин Евгений Михайлович.
Мясников Аркадий Михайлович.
Мясоедов Иван Игнатович.
Нагибов Николай Яковлевич.
Надежко Василий Иосифович.
Назаренко Анастасия Архиповна.
Наследникова Галина Андреевна.
Натаров Алексей Иванович.
Науменкова Людмила Михайловна.
Наумов Александр Михайлович.
Наумов Владимир Макарович.
Наумова Анна Семеновна.
Нахаев Анатолий Александрович.
Нахаев Аркадий Александрович.
Нахаев Иосиф Афанасьевич.
Некрасов Петр Васильевич.
Немцов Янкель Файбусович.
Нестеров Николай Константинович.
Нестерович Анатолий Тихонович.
Нефедов Сергей Федосович.
Нехаева Пелагея Матвеевна.
Никандров Николай Симонович.
Никитенко Арина Владимировна.
Никитенко Василий Кириллович.
Никитенко Владимир Николаевич.
Никитенко Николай Константинович.
Никитенко Семен Ефимович.
Никитин Василий Андреевич.
Никитин Владимир Лукич.
Никифоренко Матвей Филатович.
Никифоров Иван Федорович.
Николаев Григорий Никифорович.
Николаев Михаил Васильевич.
Николаев Николай Степанович.
Николаев Федор Иванович.
Николаева Пелагея Никифоровна.
Никольский Владимир Сергеевич.
Никоненко Владимир Андреевич.
Никулин Тимофей Георгиевич.
Нихтин Леонид Романович.
Новик Леонтий Петрович.
Новиков Василий Николаевич.
Новиков Владимир Васильевич
Новиков Ефим Семенович.
Новиков Иван Петрович.
Новиков Исак Давыдович.
Новиков Николай Андреевич.
Новиков Николай Петрович.
Новикова Зинаида Семеновна.
Новикова Ольга Яковлевна.
Новицкий Владимир Андреевич.
Новосельцев Евгений Николаевич.
Носков Валентин Иванович.
Ободов Иван Лаврентьевич.
Обухович Иван Федорович.
Овсянкин Феодосий Терентьевич.
Овчинников Иван Федорович.
Овчинникова Надежда Федоровна.
Огнев Николай Яковлевич.
Огнев Петр Миронович.
Огнев Петр Миронович.
Огрызко Любовь Ивановна.
Одинцов М.И.
Озолов Владимир Петрович.
Озолов Геннадий Петрович.
Окунев Василий Федорович.
Окунева Мария Леонтьевна.
Олейник Иван Федорович.

Е.И.Орех.

П.П.Орлова.

В.З.Пахомов.

В.П.Перминов.

Олехнович Владимир Станиславович.
Ольховко Анатолий Иванович.
Ольховский Аркадий Семенович.
Ольшаникова Мария Савельевна.
Ольшанников Андрей Алексеевич.
Ольшанников Петр Михайлович.
Онухова Анна Терентьевна.
Орех Григорий Федорович.
Орех Екатерина Ивановна.
Орешина Екатерина Федоровна.
Орлов Павел Михайлович.
Орлова Анна Митрофановна.
Орлова Зинаида Яковлевна.
Орлова Мария Андреевна.
Орлова Полина Петровна.
Орловская Людмила Николаевна.
Орловский Василий Николаевич.
Осепьян Парунак Караметович.
Осипенков Анатолий Харитонович.
Осипов Виталий Сергеевич.
Осташова Ксения Матвеевна.
Островский Виль Иванович.
Островский Иосиф Иосифович.
Осьмушкин Михаил Лукьянович.
Отдельный Петр Дмитриевич.
Павленков Иван Иванович.
Павлов Алексей Федосович.
Павлов Борис Александрович.
Павлов Петр Тихонович.
Павлов Порфирий Яковлевич.
Павлова Леонтина Александровна.
Павлова Нина Ивановна.
Павлова Нина Порфирьевна.
Павловский Александр Ефимович.
Павлюченко Владимир Нефедович.
Павлюченков Александр Федорович.
Палвинский Лука Федотович.
Панасенко Константин Трофимович.
Паничев Семен Игнатович.
Панкевич Николай Андреевич.
Панкратов Василий Яковлевич.
Панкратова Клавдия Ефимовна.
Панкрушина Валентина Федоровна.
Пантелеев Петр Иванович.
Панушкин Константин Антонович.
Парамон Иван Сергеевич.
Парамонов Михаил Васильевич.
Парахонько Иван Иванович.
Парецкий Мордух Гамсеевич.
Парфенов Василий Егорович.
Парфенова Евдокия Антоновна.
Парфенова Мария Константиновна.
Парфинович Иосиф Антонович.
Пастеев Михаил Федорович.
Пастухов Андрей Петрович.
Пастухова Татьяна Ивановна.
Пахмуров Александр Демьянович.
Пахомов Виктор Захарович.
Пахомова Валентина Кузьминична.
Пашкевич Софья Александровна.
Певалейко Виктор Степанович.
Пелехов Дмитрий Александрович.
Пелюхов Петр Сергеевич.
Переверзева Ксения Константиновна.
Перевешлова Клавдия Ивановна.
Перейштайн Абрам Маркович.
Перминов Василий Поликарпович.
Пермяков Николай Александрович.
Пескун Макар Федорович.
Петраков Иван Павлович.
Петраченко Артем Сильвестрович.
Петрецкий Иван Михайлович.
Петров Алексей Егорович.
Петров Анатолий Семенович.
Петров Борис Борисович.
Петров Борис Петрович.

Петров Владимир Петрович.
Петров Иван Иванович.
Петров Павел Петрович.
Петрова Евгения Владимировна.
Петрова Зинаида Францевна.
Петрова Надежда Ивановна.
Петрович Владимир Адамович.
Петровский Иван Васильевич.
Петрухин Александр Николаевич.
Петрухина Мария Иосифовна.
Петрушев Михаил Иванович.
Петухов Владимир Васильевич.
Петухов Иван Андреевич.
Петухова Антонина Васильевна.
Петухова Валентина Федоровна.
Петухова Татьяна Ивановна.
Печенев Никонор Масарьевич.
Печенева Вера Сильвестровна.
Печенеев Никонор Макарович.
Печенцов Виктор Никитович.
Печень Иван Семенович.
Печугин Владимир Федорович.
Печукин Владимир Федорович.
Пикуненко Филипп Пименович.
Пилько Василий Михайлович.
Пименов Александр Федорович.
Пименов Григорий Макарович.
Пискунов Василий Григорьевич.
Питаленко Анна Ивановна.
Пищенков Петр Петрович.
Пищиков Александр Андреевич.
Пищулин Александр Ильич.
Пищулин Василий Константинович.
Плавинский Георгий Петрович.
Плавник Залман Тикович.
Пласковицкий Эдуард Станиславович.
Платовский Семен Аронович.
Платонов Виталий Иванович.
Платонов Виталий Иванович.
Платонова Мария Андреевна.
Платухина Вера Степановна.
Плеткин Александр Александрович.
Плешков Александр Максимович.
Плешков Василий Семенович.
Плешков Леонид Петрович.
Плещенко Владимир Николаевич.
Плиговка Геннадий Тимофеевич.
Плисова Надежда Яковлевна.
Плышевский Иван Александрович.
Плюхина Софья Васильевна.
Плющиков Михаил Сидорович.
Пого Вера Дмитриевна.
Погребешнин Степан Иванович.
Подвицкий Степан Романович.

И.В.Петровский.

В.Г.Пискунов.

Подгорбунский Василий Федорович.
Поддубовский Никифор Васильевич.
Поддубский Николай Александрович.
Подмазов Иван Иосифович.
Подскокова Вера Парамоновна.
Подцкий Владимир Александрович.
Поздняков Василий Степанович.
Познякова Марфа Ильинична.
Покатаев Сергей Иванович.
Покашов Василий Павлович.
Полевая Анна Васильевна.
Полевщикова Полина Васильевна.
Полейшук Владимир Гаврилович.
Полехина Мария Михайловна.
Поливкин Виктор Георгиевич.
Полицан Федора Пантелеевна.
Половинский Иван Андреевич.
Полозова Лидия Лаврентьевна.
Полонская Фекла Карповна.
Польский Афанасий Петрович.
Польский Павел Кириллович.
Помаркин Владимир Филиппович.
Поневич Мария Егоровна.
Понкратов Николай Яковлевич.
Пономарев Анатолий Митрофанович.
Пономарева Надежда Афанасьевна.
Попилер Сергей Никифорович.
Попко Александра Ивановна.
Попков Лев Менделевич.
Поплавский Роман Казимирович.
Попов Дмитрий Павлович.
Попов Константин Семенович.
Попова Антонина Демьяновна.
Попуца Иван Васильевич.
Портная Вера Моисеевна.
Портной Александр Моисеевич.
Посецкий Валентин Алексеевич.
Поспелова Мария Александровна.

Л.В.Пржевальский.

А.И.Простаков.

В.Н.Протос.

М.Е.Прощенко.

Постов Семен Степанович.
Постоялкин Василий Яковлевич.
Потапенко Анна Ивановна.
Потапенко Виктор Алексеевич.
Потапенко Максим Антонович.
Потапенко Максим Антонович.
Потапов Терентий Дмитриевич.
Поташник Исак Шлемович.
Потемкин Александр Михайлович.
Потрашков Василий Никитович.
Прежевальский Иосиф Михайлович.
Пржевальская Полина Иосифовна.
Пржевальский Леонид Викторович.
Привалов Иван Евдокимович.
Привалов Николай Кириллович.
Пригожий Илья Васильевич.
Пригоренко Клавдия Михайловна.
Прилепский Егор Николаевич.
Приходько Любовь Георгиевна.
Приходько Петр Сергеевич.
Прищепов Михаил Игнатьевич.
Прокопенко Иван Акимович.
Прокопович Василий Егорович.
Прокопьев Дмитрий Прокофьевич.
Проневский Михаил Фомич.
Простаков Александр Иосифович.
Протос Владимир Николаевич.
Проханов Анатолий Васильевич.
Прохин Петр Фролович.
Прохоров Леон Иванович.
Прохоров Петр Васильевич.
Прощенко Михаил Евстигнеевич.
Прудников Николай Ефимович.
Прудникова Анна Петровна.
Прудникова Мария Григорьевна.
Прудникова Тамара Ермолаевна.
Прусаков Василий Федорович.
Прусаков Матвей Петрович.
Прыгун Иван Антонович.
Прыгунов Иван Петрович.
Пряденко Анатолий Иосифович.
Пугачев Михаил Михайлович.
Пугачева Екатерина Степановна.
Пугачева Ольга Дорофеевна.
Пузанов Антон Минаевич.
Пузиков Михаил Митрофанович.
Пузыня Иван Яковлевич.
Пукальчик Владимир Владимирович.
Путеева Ирина Яковлевна.
Путинцева Антонина Сергеевна.
Путов Георгий Макарович.
Пуцевич Степан Иванович.
Пучков Алексей Евменович.
Пучков Ефим Савельевич.
Пушкарев Василий Илларионович.
Пшеничкин Николай Егорович.
Пыхарь Иван Иванович.
Равков Николай Петрович.
Радевич Владимир Иосифович.
Радченко Василий Григорьевич.
Радюк Евгений Иванович.
Раева Мария Яковлевна.
Разецкая Антонина Васильевна.
Разин Григорий Израйлевич.
Разин Иосиф Макарович.
Разуваев Александр Филиппович.
Разумов Василий Ермолаевич.
Раим Ефим Исаевич.
Райков Аркадий Максимович.
Раковский Петр Викентьевич.
Рамченко Владимир Нестерович.
Рамченко Марфа Зиновьевна.
Ратомская Валентина Васильевна.
Рафалова Екатерина Ивановна.
Редкин Никон Алексеевич.
Редкина Зоя Михайловна.

М.П.Прусаков.

А.В.Романов.

Г.Т.Руденко.

Р.А.Рудина.

Ремизевич Владимир Мартинович.
Репников Георгий Иванович.
Реут Ольга Григорьевна.
Решняк Алексей Сергеевич.
Ризов Григорий Александрович.
Рипинский Илья Минович.
Рифкин Рафаил Григорьевич.
Рогов Иван Александрович.
Рогожинский Егор Леонович.
Роденок Сергей Павлович.
Родионов Олег Петрович.
Родионова Любовь Тимофеевна.
Родкин Шай Зуселевич.
Родненко Сергей Павлович.
Рожкин Илья Михайлович.
Рожков Дмитрий Петрович.
Романенко Василий Максимович.
Романенко Петр Герасимович.
Романов Александр Васильевич.
Романов Александр Матвеевич.
Романов Григорий Абрамович.
Романов Иван Маркович.
Романов Михаил Иванович.
Романов Моисей Адзикович.
Романова Елизавета Петровна.
Романова Ксения Макаровна.
Романова Лидия Никитовна.
Романовский Алексей Потапович.
Романовский Петр Андреевич.
Романюк Гавриил Васильевич.
Рослов Константин Федорович.
Россомаха Айзик Юдольфович.
Россомаха Анзик Юдольфович.
Россомахин Николай Ефремович.
Ротанова Вера Лаврентьевна.
Рофалов Владимир Егорович.
Рощин Сергей Яковлевич.
Рощин Федор Петрович.
Рубенков Иван Иванович.
Рубис Александра Ивановна.
Рублевский Ефим Иванович.
Рубцов Петр Михайлович.
Ругунова Ольга Сергеевна.
Рудаков Иван Федорович.
Руденко Григорий Тихонович.
Руденцова Прасковья Федоровна.
Рудина Ривекка Абрамовна.
Рудиченко Клавдия Васильевна.
Рудиченко Николай Петрович.
Рудов Дмитрий Петрович.
Рукавичкин Георгий Константинович.
Румма Иван Максимович.
Русаков Михаил Сергеевич.
Русин.
Русский Петр Иванович.
Рутимский Евгений Георгиевич.
Рыбаков Федор Васильевич.
Рыбиков Валентин Яковлевич.
Рыбиченко Николай Яковлевич.
Рывкин Рофаэль Григорьевич.
Рывкина Мария Ивановна.
Рыжаченко Александр Сергеевич.
Рыжаченко Нина Александровна.
Рыжиков Алексей Ильич.
Рыжиков Владимир Романович.
Рыжкова Нина Андреевна.
Рыклина Хайка Янкелевна.
Рылов Михаил Матвеевич.
Рынкевич Афанасий Афанасьевич.
Рыхлин Хаим Янкович.
Рыштаков Иван Герасимович.
Рябикова Екатерина Климентьевна.
Рябов Николай Григорьевич.
Рябова Клавдия Сергеевна.
Рябоконь Василий Кузьмич.
Рябцев Михаил Данилович.

В.П.Саввин.

П.М.Сахно.

Рябынкина Мария Парфеновна.
Саввин Владимир Петрович.
Савин Борис Иванович.
Савинский Семен Лейбович.
Савиных Елена Федоровна.
Савицкий Александр Павлович.
Савицкий Михаил Яковлевич.
Савицкий Флор Иванович.
Савич Владимир Васильевич.
Савлуков Иван Максимович.
Савлуков Сергей Тимофеевич.
Савостеев Аркадий Филиппович.
Савченко Александр Федорович.
Савченко Андрей Васильевич.
Савченко Анна Семеновна.
Савченко Антон Матвеевич.
Савченко Виктор Трофимович.
Савченко Владимир Тихонович.
Саган Элька Давыдовна.
Саенко Мария Егоровна.
Саенко Митрофан Леонтьевич.
Сазанович Виктор Петрович.
Сазонов Василий Степанович.
Сазонов Иван Никитович.
Сазонов Николай Яковлевич.
Сайкин Федор Андреевич.
Сакевич Николай Максимович.
Сакович Адам Максимович.
Сакович Адам Максимович.
Салодкин Владимир Михайлович.
Самодрак Михаил Тимофеевич.
Самойлов Павел Иванович.
Самойлов Павел Федорович.
Саморин Александр Васильевич.
Самсонов Мирон Моисеевич.
Самуйлова Надежда Семеновна.
Самусенко Екатерина Петровна.
Санец Федор Саввич.
Санько Иван Кузьмич.
Сапетинский Степан Афанасьевич.
Сапронова Мария Ивановна.
Сапрыкин Алексей Евдокимович.
Сараватский Абрам Маркович.
Саранцев Николай Васильевич.
Сафонов Василий Егорович.
Сафонов Яков Григорьевич.
Сафонова Мария Афанасьева.
Сафронова Клавдия Лавреньевна.
Сахаров Иван Петрович.
Сахаров Сергей Афанасьевич.
Сахно Петр Мартынович.
Свинин Евгений Николаевич.
Свирепова Ольга Сидоровна.
Свириденко Алексей Филиппович.
Свириденко Петр Данилович.
Свирко Сергей Павлович.
Свирский Николай Дмитриевич.
Свирский Сергей Митрофанович.
Святченко Анна Антоновна.
Севернев Федот Максимович.
Седлярова Галина Ивановна.
Седачев Николай Григорьевич.
Седачева Надежда Федоровна.
Седачева Нина Федоровна.
Селедцова Людмила Максимовна.
Селезнев Кирилл Сазонович.
Селезнев Михаил Тимофеевич.
Селезнев Трофим Евлампиевич.
Селезнева Вера Павловна.
Селенева Мария Антоновна.
Селюков Яков Илларионович.
Селявенок Анна Фоминична.
Семейников Аркадий Ефимович.
Семененко Владимир Лукьянович.
Семенков Максим Павлович.
Семенкова Лидия Даниловна.
Семенов Андрей Семенович.
Семенов Владимир Васильевич.
Семенов Николай Пантелеевич.
Семенова Валентина Назаровна.
Семенова Тамара Демидовна.
Семенчуков Василий Степанович.
Семенчуков Иван Михайлович.
Семочкин Иван Федорович.
Сенайко Валентин Леонидович.
Сенкевич Ольга Павловна.
Сенченко Василий Ефимович.
Сенченко Василий Филиппович.
Сенькова Лидия Ивановна.
Сергеев Никита Артемович.
Сергеева Александра Ермолаевна.
Сергеева Вера Сергеевна.

Н.Г.Седачев.

И.И.Сивицкий.

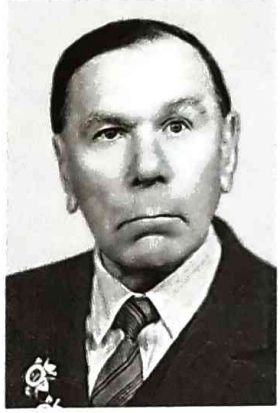

А.В.Синчук.

З.С.Синякова.

Сергиенко Ефим Ефимович.
Сергиенко Мария Федоровна.
Серебряков Генрих Абрамович.
Серебряков Константин Алексеевич.
Серебряников Леонид Петрович.
Серебрянников Михаил Хаимович.
Середюк Ананий Аврамович.
Серканов Владимир Иванович.
Сивицкий Иосиф Иосифович.
Сигов Семен Дмитриевич.
Сидоренко Александр Корнилович.
Сидоренко Ольга Демьяновна.
Сидоренко Федор Георгиевич.
Сидоров Григорий Никитович.
Сидоров Матвей Сидорович.
Сидоров Николай Григорьевич.
Сидорская Мария Петровна.
Сидорский Дмитрий Федорович.
Силивайчик Василий Федорович.
Силин Афанасий Алексеевич.
Силинов Петр Кондратьевич.
Силов Константин Фокович.
Симанович Георгий Иванович.
Симончик Сергей Демьянович.
Синигенкова Мария Павловна.
Синихин Алексей Спиридонович.
Синицина Клавдия Васильевна.
Синицкая Ираида Петровна.
Синицкая Нина Филипповна.
Синицын Иван Корнеевич.
Синицын Николай Корнеевич.
Синкевич Бетя Ефимовна.
Синкевич Владимир Васильевич.
Синкевич Николай Григорьевич.
Синчук Анатолий Васильевич.
Синькова Нина Борисовна.
Синякова Зинаида Семеновна.
Сипаров Николай Степанович.
Сипко Николай Александрович.
Сисьев Евгений Васильевич.
Ситько Владимир Петрович.
Скибин Виталий Кузьмич.
Скляренко Яков Иванович.
Скобелев Сергей Нестерович.
Скобицкий Леонид Борисович.
Скобло Яков Борисович.
Скобцова Лидия Кирилловна.
Скорина Григорий Никитич.
Скоринов Александр Прохорович.
Скреблов Александр Семенович.
Скрипец Нина Михайловна.
Скриткин Егор Иванович.
Скриткина Надежда Станиславовна.
Скубский Станислав Михайлович.
Скуратов Александр Михайлович.
Скутов Иван Антонович.
Следнев Иван Захарович.
Слижов Федор Федорович.
Слименов Константин Дмитриевич.
Слободская Мария Петровна.
Сметанин Николай Алексеевич.
Смирницкий Борис Львович.
Смирнов Егор Варфоломеевич.
Смирнов Николай Васильевич.
Смирнова Елизавета Петровна.
Смолин Павел Михайлович.
Смолина Ольга Исаковна.
Смольский Анатолий Дмитриевич.
Смоляков Николай Дмитриевич.
Смолянский Семен Федорович.
Смоляранский Вульф Израилевич.
Сморжевский Александр Иванович.
Смунев Роман Иванович.
Снежко Валентина Кирилловна.
Соболев Борис Ефимович.
Соболев Василий Иванович.

С.Т.Спиридонов.

В.А.Сухачев.

Н.С.Сухачева.

А.Ф.Тарабуко.

Соболев Михаил Григорьевич.
Соболевский Борис Тимофеевич.
Соболевский Владимир Филиппович.
Соболевский Николай Иванович.
Совертков Михаил Сергеевич.
Созинов Геннадий Петрович.
Созонник Исаак Романович.
Соков Сергей Дмитриевич.
Соколов Василий Исаевич.
Соколов Владимир Александрович.
Соколов Дмитрий Тимофеевич.
Соколова Клавдия Васильевна.
Соколова Ольга Николаевна.
Сокольников Василий Сергеевич.
Солдатов Александр Григорьевич.
Соловьев Александр Александрович.
Соловьев Алексей Антонович.
Соловьев Демьян Андреевич.
Соловьев Константин Павлович.
Соловьев Лев Михайлович.
Соловьев Николай Спиридонович.
Соловьева Галина Кондратьевна.
Соловьева Мария Ивановна.
Соловьева Надежда Лукинична.
Соловьева Татьяна Михайловна.
Солодков Федор Павлович.
Соломаник Вениамин Менделевич.
Соломенко Иван Федотович.
Сонькин Давид Михайлович.
Сопятинский Владимир Афанасьевич.
Сорока Анатолий Константинович.
Сорокалетов Николай Григорьевич.
Сорокин Андрей Семенович.
Сорокин Павел Андреевич.
Сорокин Петр Игнатович.
Сорочин Владимир Николаевич.
Сосенок Владимир Федорович.
Сотникова Мария Петровна.
Спиридонов Алексей Александрович.
Спиридонов Афанасий Яковлевич.
Спиридонов Петр Тимофеевич.
Спиридонов Спиридон Трофимович.
Стабронник Петр Иосифович.
Стальнов Аркадий Иванович.
Становенко Валентин Ефимович.
Старовойтов Василий Иванович.
Старовойтов Евгений Михайлович.
Старовойтов Иван Иванович.
Старовойтов Николай Петрович.
Старовойтова Мария Ивановна.
Староселец Петр Минович.
Старостенко Константин Алексеевич.
Старостенко Павел Тимофеевич.
Стартович Федос Семенович.
Старук Владимир Иванович.
Старцев Дмитрий Андреевич.
Статенко Федор Федорович.
Стаценко Иван Захарович.
Стаценко Петр Иванович.
Стволов Василий Мартынович.
Стволов Василий Михайлович.
Стемасов Петр Дмитриевич.
Степаненко Антонина Васильевна.
Степаненко Иван Иосифович.
Степанова Мария Васильевна.
Стержанов Павел Ефимович.
Стесин Моисей Наумович.
Столенков Илья Петрович.
Столяров Иван Порфирович.
Стоянова Надежда Филипповна.
Страшкевич Анна Ефимовна.
Стрельчик Николай Иванович.
Стрижанкова Анна Акимовна.
Строганов Иван Тимофеевич.
Струков Петр Ермолаевич.
Судаков Дмитрий Ефимович.

Ф.А.Тимофеев.

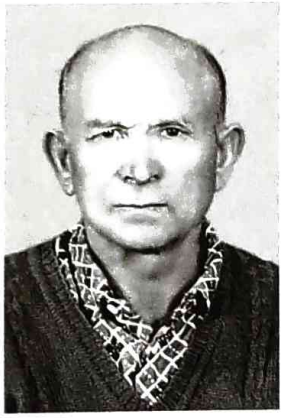

В.Ф.Тишутин.

П.А.Токарев.

Б.А.Толстокоров.

Суедов Лев Михайлович.
Султанов Борис Богданович.
Супрон Владислав Феликсович.
Сурначева.
Сурначева Клавдия Ивановна.
Суровцев Александр Тимофеевич.
Суслов Дмитрий Федорович.
Суханов Михаил Алексеевич.
Суханов Сергей Александрович.
Суханова Вера Никифоровна.
Сухарев Климентий Климентьевич.
Сухачев Василий Алексеевич.
Сухачева Нина Семеновна.
Сухонько Иван Кириллович.
Сухотский Платон Васильевич.
Сушкова Мария Васильевна.
Счасливенко Федор Ефремович.
Сыроежко Александр Филиппович.
Сыроежко Кондратий Павлович.
Сыромятников Михаил Александрович.
Сысоева Анна Андреевна.
Сыченко Николай Григорьевич.
Табанкова Евгения Васильевна.
Табачкова Ольга Ефимовна.
Табунов Павел Климентьевич.
Тадерчик Наталья Захаровна.
Тарабуко Александр Федорович.
Тараненко Николай Иванович.
Тараринина Вера Ефимовна.
Тараринова Любовь Дмитриевна.
Тарасенко Андрей Артемович.
Тарасенко Галина Алексеевна.
Тарасенко Михаил Георгиевич.
Тарасов Борис Онуфриевич.
Тарасова Валентина Николаевна.
Тарбеев Владимир Сергеевич.
Тареева Анастасия Егоровна.
Тароткин Семен Максимович.
Темнякова Нина Никитична.
Терехов Семен Марианович.
Терехов Семен Маркович.
Терешков Алексей Пранович.
Тернов Михаил Алексеевич.
Тестов Михаил Петрович.
Тетенков Василий Иосифович.
Тетерин Александр Егорович.
Тиманенко Филипп Пименович.
Тимофеев Семен Данилович.
Тимофеев Федор Андреевич.
Тимофеенко Владимир Федорович.
Тимофеенко Ираида Николаевна.
Тимофеенко Мария Игнатьевна.
Тимохов Илья Федорович.
Тимошенко Владимир Григорьевич.
Тиранов Василий Николаевич.
Титенко Михаил Кузьмич.
Титов Владимир Гаврилович.
Титов Николай Павлович.
Титов Петр Андреевич.
Титов Сафон Семенович.
Титова Лидия Демьяновна.
Титова Нина Андреевна.
Титович Валентин Михайлович.
Тихонов Василий Иванович.
Тихонов Василий Николаевич.
Тихонов Степан Лазаревич.
Тихонов Трофим Сидорович.
Тихоня Виктор Денисович.
Тишаков Анатолий Митрофанович.
Тишутин Виктор Федорович.
Ткачев Анатолий Иванович.
Ткачев Иван Терентьевич.
Ткачева Анастасия Ивановна.
Ткаченок Георгий Герасимович.
Ткаченок Иван Петрович.
Токарев Петр Александрович.
Толстокоров Борис Андреевич.

Г.Я.Торопыня.

И.Н.Туров.

А.Г.Тутченко.

С.К.Фарниев.

Толстых Кузьма Иванович.
Томашев Лаврентий Федорович.
Томилов Петр Михайлович.
Торопыня Геннадий Яковлевич.
Траценко Анатолий Иосифович.
Трестер Юрий Эвальдович.
Трещеткина Раиса Ивановна.
Трибуль Тимофей Яковлевич.
Тринадский Иван Иванович.
Трифонов Дмитрий Петрович.
Тротевский Федор Иосифович.
Трофименко Петр Артамонович.
Трофимов Александр Павлович.
Трофимов Василий Нестерович.
Трофимов Иван Иванович.
Трофимович Мария Федоровна.
Трохонов Антон Васильевич.
Трояков Алексей Леонович.
Трояков Виктор Дорофеевич.
Трубач Андрей Иванович.
Трубачев Семен Никитович.
Трусова Клавдия Митрофановна.
Туляков Владимир Васильевич.
Туров Иван Николаевич.
Турчанов Павел Иосифович.
Турчинский Станислав Иванович.
Тутченко Анна Григорьевна.
Тюнис Иван Исакович.
Тяпкина Екатерина Тимофеевна.
Удовиченко Владимир Степанович.
Уздин Вульф Соломонович.
Уздина Анна Афанасьевна.
Ульянкин Николай Романович.
Ульянов Трофим Захарович.
Урванцов Иван Николаевич.
Урвачев Михаил Васильевич.
Уробушкина Вера Матвеевна.
Уртманова Антонина Ивановна.
Усов Анатолий Евлампиевич.
Усольцев Николай Яковлевич.
Утинов Евгений Васильевич.
Ушаков Владимир Андреевич.
Ушал Ефросинья Максимовна.
Ушкевич Владимир Дмитриевич.
Ушкевич Мария Павловна.
Ушкурова Мария Михайловна.
Фадеев Яков Антонович.
Файнштейн Шлема Рувинович.
Фальков Сергей Корнеевич.
Фарниев Сергей Константинович.
Фарниев Созрико Коспалатович.
Федонин Михаил Николаевич.
Федоров Александр Самуйлович.
Федоров Василий Ермолаевич.
Федоров Глеб Герасимович.
Федоров Григорий Аристархович.
Федоров Евгений Николаевич.
Федосеенко Татьяна Семеновна.
Федосеенко Федор Никифорович.
Федосенко Сергей Максимович.
Федотов Иван Максимович.
Федотова Анна Илларионовна.
Феоктистов Николай Иванович.
Фетченко Николай Васильевич.
Филатов Григорий Яковлевич.
Филипков Иван Павлович.
Филипов Василий Яковлевич.
Фисюк Николай Ефромович.
Фокин Андрей Николаевич.
Фокин Сергей Прокофьевич.
Фокина Дина Александровна.
Фомин Николай Иванович.
Фомина Екатерина Лукьянова.
Фоминов Иван Константинович.
Фоминова Евдокия Михайловна.
Францев Владимир Иванович.

Фридман Изослав Миронович.
Фридман Серафим Файслевич.
Фролов Геннадий Васильевич.
Фронтова Мария Харламовна.
Фурашова Мария Марковна.
Фурман Михаил Ефимович.
Хабанов Александр Федорович.
Хазан Лев Яковлевич.
Хазов Василий Федорович.
Хайленко Василий Михайлович.
Халькова Леонида Петровна.
Ханенко Николай Прохорович.
Харзеев Иван Ипатович.
Харитончик Надежда Николаевна.
Харкевич Иван Степанович.
Харламова Валентина Ивановна.
Харьковский Петр Савельевич.
Хвостенко Иван Григорьевич.
Хвощиков Василий Адамович.
Хвощикова Нина Нестеровна.
Хенкин Самуил Шлемович.
Хенкина Эстер Ароновна.
Хиженков Владимир Яковлевич.
Хилько Виктор Никитович.
Хитряков Федос Ермолаевич.
Хованская Мария Степановна.
Ходарищенко Василий Егорович.
Ходоренко Григорий Яковлевич.
Ходоренко Лидия Николаевна.
Ходоренко Лидия Николаевна.
Ходоренко Эдуард Петрович.
Ходорова Мария Иосифовна.
Ходорова Мария Никифоровна.
Ходочинская Анна Кирилловна.
Ходыко Михаил Ефимович.
Холимова Анна Георгиевна.
Холмова Полина Ивановна.
Хольная Надежда Федоровна.
Хорень Андрей Михайлович.
Хорищев Иван Тимофеевич.
Хотина Любовь Михайловна.
Хохлов Михаил Степанович.
Хохлов Степан Кузьмич.
Хохлова Евдокия Павловна.
Хохлова Таисия Максимовна.
Храменков Александр Афанасьевич.
Храповицкий Казимир Богданович.
Хрестин Денис Яковлевич.
Хромов Федор Филиппович.
Хряпенков Алексей Иванович.
Хугер Наум Карлович.
Худоба Татьяна Владимировна.
Хурсин Иван Петрович.
Хурсина Зинаида Николаевна.

Т.С.Федосеенко.

П.В.Цурбанов.

М.С.Чепик.

Царенкова Тамара Григорьевна.
Цверова Евгения Афанасьевна.
Цветкова Лидия Андреевна.
Целюханова Екатерина Порфирьевна.
Цимкин Илья Григорьевич.
Цобанова Анна Клементьевна.
Цурбанов Петр Васильевич.
Цыганков Александр Петрович.
Цыганкова Александра Илларионовна.
Цыганов Александр Ильич.
Цыганок Ульяна Васильевна.
Цыкунова Татьяна Тимофеевна.
Цырлин Исаак Соломонович.
Чайкин Василий Федорович.
Чаплинок Михаил Федорович.
Чекушко Анатолий Иосифович.
Чепик Михаил Сергеевич.
Чепиков Александр Тимофеевич.
Червинская Мария Потаповна.
Червяков Александр Алексеевич.
Черемных Александр Петрович.
Черенкин Виктор Петрович.
Черенкин Леонид Борисович.

Е.П.Чернышенко.

А.М.Шафранский.

А.Г.Шимко.

Череповский Владимир Яковлевич.
Чернавин Александр Петрович.
Чернанова Езесина Михайловна.
Чернецов Александр Николаевич.
Чернецов Александр Николаевич.
Чернецов Матвей Кузьмич.
Чернин Изяслав Григорьевич.
Чернобрысов Филипп Изотович.
Чернов Александр Петрович.
Чернов Виктор Федорович.
Черногиль Дмитрий Алексеевич.
Черных Иван Филиппович.
Чернышенко Екатерина Петровна.
Чернышенко Иосиф Дмитриевич.
Чернышова Анна Николаевна.
Чернышова Ольга Васильевна.
Чернявская Анастасия Владимировна.
Чертков Михаил Николаевич.
Чесалов Иван Иосифович.
Честнейшая Анастасия Дмитриевна.
Честнейший Михаил Петрович.
Честнейший Павел Петрович.
Чирейчик Владимир Николаевич.
Чирков Иван Семенович.
Чихляков Алексей Емельянович.
Чубарев Виктор Иосифович.
Чубарева Ульяна Яковлевна.
Чугунов Борис Григорьевич.
Чугунов Николай Кириллович.
Чудаков Александр Анатольевич.
Чуков Александр Терентьевич.
Чумаков Иосиф Федорович.
Чунц Владимир Михайлович.
Чурубров Иван Николаевич.
Шабанов Александр Федорович.
Шабанов Лаврентий Васильевич.
Шабанов Серафим Иванович.
Шаблина Валентина Ивановна.
Шабловский Альфонс Антонович.
Шабуня Виктор Павлович.
Шавкунов Семен Петрович.
Шавликов Адам Фомич.
Шавловский Альфонс Антонович.
Шавров Евгений Петрович.
Шакуто Василий Петрович.
Шалаев Никита Емельянович.
Шалапухо Геннадий Федорович.
Шалухин Петр Дорофеевич.
Шалыго Леонид Трофимович.
Шамаль Анатолий Андреевич.
Шаманская Клавдия Михайловна.
Шамардинов Василий Антонович.
Шамардинова Вера Петровна.
Шамко Павел Иосифович.
Шамшура Дмитрий Макарович.
Шамшуро Павел Степанович.
Шандов Александр Родионович.
Шантарович Александра Федоровна.
Шанькин Андрей Игнатьевич.
Шапиро Иосиф Маркович.
Шаповалов Александр Федорович.
Шаповалов Борис Павлович.
Шаповалов Геннадий Ефимович.
Шаповалова Нина Дмитриевна.
Шаппо Анатолий Павлович.
Шаппо Анна Викентьевна.
Шаппо Михаил Семенович.
Шар Григорий Иванович.
Шараева Лидия Кирилловна.
Шарапова Клавдия Васильевна.
Шаргородский Иван Михайлович.
Шаргородский Иван Михайлович.
Шарендо Венедикт Гаврилович.
Шарендо Владимир Иосифович.
Шарко Анатолий Павлович.
Шарков Петр Васильевич.
Шарпаев Георгий Фролович.
Шарыгин Леонид Петрович.

Г.В.Шипуля.

З.И.Шишкина.

Н.В.Шкурдова.

И.Ф.Шнитов.

Шатаренко Александр Яковлевич.
Шафранский Алексей Михайлович.
Шахметов Владимир Михайлович.
Шац Ефросинья Петровна.
Шашуткина Екатерина Сергеевна.
Швайштейн Арон Неухович.
Шварнов Василий Петрович.
Шведов Александр Антонович.
Шебеко Дмитрий Гаврилович.
Шебеко Иван Михайлович.
Шевченко Анатолий Савватеевич.
Шевченко Антонина Савостьяновна.
Шелгунов Анатолий Титович.
Шелгунов Иван Иудович.
Шелепов Дмитрий Иванович.
Шелихов Алексей Иванович.
Шелягов Михаил Трофимович.
Шендиков Иван Павлович.
Шендилев Константин Семенович.
Шендоров Александр Семенович.
Шенликов Иван Павлович.
Шепеленко Николай Григорьевич.
Шередин Анатолий Иванович.
Шерстнев Семен Иванович.
Шерстнева Нина Андреевна.
Шершнев Евгений Кириллович.
Шерякова Леонида Петровна.
Шестаков Василий Егорович.
Шестаков Иван Иванович.
Шестаков Семен Митрофанович.
Шестов Кирилл Федосович.
Шиенок Евгений Дмитриевич.
Шиенок Николай Петрович.
Шиканова Нина Федоровна.
Шилов Иван Александрович.
Шиловская Екатерина Павловна.
Шимко Алексей Григорьевич.
Шинарев Владимир Михайлович.
Шипуля Георгий Васильевич.
Ширякова Леонида Петровна.
Шиторенко Павел Семенович.
Шишкина Зинаида Иосифовна.
Шишков Александр Филиппович.
Шкаликов Георгий Михайлович.
Шкильнюк Филипп Иванович.
Шкиндер Петр Васильевич.
Шкоденко Ефим Ефимович.
Школьный Николай Ефимович.
Шкурдова Нина Васильевна.
Шлапаков Владимир Ефимович.
Шлапаков Иван Петрович.
Шляпин Дмитрий Степанович.
Шмырева Ирина Матвеевна.
Шнетков Сергей Яковлевич.
Шнипов Даниил Митрофанович.
Шнитов Иван Филиппович.
Шорохов Анатолий Петрович.
Шпак Анна Шеликовна.
Шпаков Андрей Васильевич.
Шпаков Виктор Павлович.
Шпаков Владимир Николаевич.
Шпаков Дмитрий Прокофьевич.
Шпаков Николай Федорович.
Шпакова Нина Андреевна.
Шпырков Анатолий Захарович.
Шрейбер Лев Ефимович.
Шугай Николай Михайлович.
Шульга Александр Григорьевич.
Шулякин Алексей Захарович.
Шумаков Василий Иванович.
Шумаков Василий Иванович.
Шумило Леонтий Антонович.
Шумилов Николай Семенович.
Шуренков Яков Карпович.
Шурков Александр Павлович.
Шурпяк Андрей Ильич.

И.Р.Щербаков.

Г.М.Юзов.

Шут Александр Николаевич.
Щевелев Александр Петрович.
Щеглов Василий Демидович.
Щеглова Анна Васильевна.
Щелкунов Петр Артемович.
Щемелев Владимир Павлович.
Щемелев Леонид Архипович.
Щербак Анатолий Викентьевич.
Щербаков Алексей Александрович.
Щербаков Иван Родионович.
Щербаков Сергей Фёдорович.
Щетин Павел Васильевич.
Щитов Александр Романович.
Щукина Анна Сергеевна.
Щукина Олимпиада Прокофьевна.

Элькин Семен Абрамович.
Элькинд Шмера Абрамович.
Эрдман Мария Викторовна.
Юдасин Зиновий Аркадьевич.
Юдинцев Михаил Яковлевич.
Юдова Александра Кузьминична.
Юзов Георгий Минович.
Юркова Ульяна Макаровна.
Юрочкина Елизавета Игнатовна.
Юрченко Василий Захарович.
Юрченко Гавриил Афанасьевич.
Ютковский Владимир Ефимович.
Юхимед Филипп Онуфриевич.
Юшкевич Мария Павловна.
Яблонский Михаил Федорович.
Языченко Александр Александрович.
Яковенко Александр Александрович.
Яковлев Леонид Алексеевич.
Якропиец Татьяна Васильевна.
Якубенко Георгий Моисеевич.
Якубенко Николай Васильевич.
Ялов Михаил Александрович.
Янченко Владимир Никифорович.
Ясаков Владимир Иванович.
Ясаков Георгий Михайлович.
Ясенев Василий Семенович.
Ясокова Клавдия Георгиевна.
Яхико Ибрагим Вафоевич.
Яцук Григорий Никифорович.
Яцунов Николай Иванович.

Землякі на франтах вайны

БІБІН Нестар Афанасьевіч. Нарадзіўся ў 1920 г. ў Віцебску. У Вялікую Айчынную вайну на Прыбалтыйскім фронце, камандзір 187-га разведвальнага авіяпалка. 11.3.1945 г. лейтэнант Н.А.Бібін, суправаджаючы штурмавікі, тараніў варожы знішчальнік. Прызямліўся на сваім самалёце. Узнагароджаны ордэнам Чырвонага Сцяга.

ДАВЫДЗЕНКА Ніна Васілеўна. Нарадзілася 12.6.1922 г. ў Віцебску. Скончыла Віцебскую сярэднюю школу № 27 (1940), паступіла ў Маскоўскі інстытут інжынераў сувязі. На фронце з 3.7.1941 г., разам з іншымі студэнтамі працавала на ўзвядзенні абарончых збудаванняў, была паранена. Пасля лячэння скончыла школу авіяцыйных спецыялістаў, вярнулася на фронт майстрам па ўзбраенні самалётаў. У час адной з бамбёжак аэрадрома іх знішчальнага авіяпалка атрымала 5 асколачных раненняў і моцныя апёкі. Прысуд урачоў быў суровы: 2-я група інваліднасці. У сакавіку 1945 г. Ніна вярнулася ў родны Віцебск, пастаўленая перад выбарам: што рабіць далей? Да вайны яна выдатна малявала, іграла на фартэпіяна, спявала. Але падарванае здароўе паставіла на жывапісе і музыцы крыж. І тады яна стала паэтэсай, сур'ёзна і ўдумліва падышоўшы да вывучэння творчай спадчыны любімых паэтаў, тэорыі вершаскладання. Але выйсці са сваімі вершамі да шырокай аўдыторыі доўга не рызыкавала. Яе літаратурны дэбют адбыўся на старонках абласной газеты «Віцебскі рабочы» 8.5.1979 г., напярэдадні Дня Перамогі. З таго часу Ніна Васілеўна неаднаразова выступала на старонках абласнога і рэспубліканскага друку, удзельнічала ў калектыўным зборніку «Дзвіна», выдала кнігу паэзіі «Коснись моей руки» (1994).

ЖДАНКО Юрый Іванавіч. Нарадзіўся ў 1931 г. ў Віцебску. У Вялікую Айчынную вайну — сын палка, на фронце, у армейскай разведцы з 9.7.1941 г. За свае баявыя заслугі быў прыняты ў камсамол у 11-гадовым узросце — яго камсамольскі білет № 17445064, выдадзены ў 1942 г., захоўваецца цяпер у Беларускім дзяржаўным музеі Вялікай Айчыннай вайны ў Мінску. Узнагароджаны ордэнам Чырвонай Зоркі, які ў 1943 г. ўручыў юнаму герою асабіста М.І.Калінін. Летам 1944 г. пад Верхнядзвінскам быў цяжка кантужаны і адпраўлены ў тыл. Пасля вайны працаваў электразваршчыкам на ваенным заводзе ў Маскве, будаўніком у розных гарадах. У 1965 г. па просьбе і запрашэнні кіраўнікоў горада Юрый Жданко пераехаў з сям'ёй у Віцебск. Будаваў новы корпус шаўкаткацкай фабрыкі, потым працаваў на заводзе электравымяральных прыбораў і на заводзе «Эвістар» (1978—86). Цяпер на пенсіі, але актыўна займаецца грамадскай работай, сустракаецца з моладдзю і школьнікамі.

З успамінаў У.А.Зараўчацкага, старшыні Віцебскага гарадскога Савета ветэранаў

ЗАРАЎЧАЦКІ Уладзімір Андрэевіч. Нарадзіўся ў в. Паўлаградка Омскай вобласці ў сям'і медыкаў. З лютага 1943 г. на фронце. Жыве ў Віцебску.

Пасля прызыву быў накіраваны ў Варонежскае вучылішча сувязі, якое размяшчалася тады ў Новасібірску. Скончыў яго ў званні сяржанта і адразу ж быў адкамандзіраваны ў Галоўнае ўпраўленне сувязі ў Маскву. Трапіў у 128-ю асобную роту сувязі 19-й паветранадэсантнай брыгады ў якасці радыста. Ваяваў на Карэльскім фронце. Калі Фінляндыя капітулявала, рэшткі брыгады накіравалі пад Магілёў — у вёску Сальцы, што ў 7 км ад абласнога цэнтра. Вось тады я і пазнаёміўся з Беларуссю і беларусамі. Добразычлівы, працавіты народ, які нацярпеўся бяды і нягод на працягу ўсёй гісторыі існавання. А фашысты прынеслі рэспубліцы столькі гора, што і не прыдумаць, чым яго вымераць.

У лютым 1945 г. нашу часць перадыслацыравалі ў Румынію. Ваяваў у Венгрыі, Аўстрыі, перамогу сустрэў у Чэхаславакіі, праўда, не 9 мая, а 12, калі знішчылі групоўку ворага, што змагалася да апошняга.

Пасля вайны служыў у Венгрыі, потым скончыў Ленінградскае ваенна-палітычнае вучылішча і быў накіраваны ў 1950 г. ў Віцебскі гарнізон, у дэсантныя войскі. А з 1956 г. і да пенсіі служыў у 3-й гвардзейскай ваенна-транспартнай авіяцыйнай Смаленскай ордэнаў Суворава і Кутузава дывізіі, якой пазней было прысвоена імя галоўнага маршала авіяцыі Галаванава. Быў камандзірам 70-й асобнай камендатуры дэсантнага забеспячэння, рыхтаваў з камандай пляцоўкі для прыёму самалётаў, грузаў, людзей. Здзейсніў 377 скачкі з парашутам. У мірны час узнагароджаны ордэнамі Чырвонай Зоркі і «За бу Радзіме ва Узброеных Сілах» 3-й ступ За Вялікую Айчынную вайну маю ордэн чыннай вайны 2-й ступені, 2 медалі «За баявыя заслугі» і «За адвагу».

Н.В.Давыдзенка.

Мы з жонкай, Антанінай Іванаўнай, выгадавалі 2 сыноў, абодва — ваенныя, ужо ў запасе. Растуць унукі. Жаданне дзеда — каб унукі таксама выбралі ваенную прафесію, сумленна і аддана служылі Радзіме. А Радзіма для нас — Беларусь, тут Зараўчацкія пусцілі глыбокія карані. І ніхто ніколі не сказаў і, упэўнены, не скажа: рускія, выбірайцеся! Мы браты, мы разам абаранялі гэту зямлю.

З артыкула Д.Р.Газіна, надрукаванага ў газеце «Віцьбічы» ад 3 снежня 1996 г. Сустрэча з Маршалам Жукавым

КАЛДОБСКІ Барыс Якаўлевіч. Нарадзіўся ў Віцебску. Вучыўся ў Лепельскім артылерыйскім вучылішчы. У Вялікую Айчынную вайну на фронце, гвардыі капітан камандзір мінамётнага падраздзялення. Жыве ў Віцебску.

Курсанты вместе с другими защитниками заняли оборону у нынешнего моста Блохина на левобережье Двины, что у средней школы № 2. Наспех соорудили боевые позиции. Но огонь подошедших фашистских войск был просто губительный. В этом бою Колдобский получил первое ранение (их в дальнейшем было четыре, а последнее — очень тяжелое).

І.В.Калтыгін.

Но, оставаясь в строю, он в составе минометной батареи отошел за Воздвиженское кладбище (район нынешней пожарной части на ул. Жесткова). Подготовили боевые позиции, отражали атаки наступавших немцев. Но общая обстановка складывалась не в пользу наших войск, оборонявших город.

Затем было отступление к Смоленску, оставшихся в живых курсантов училища направили в Барнаул. И осенью 1941 г., после досрочного окончания учебного заведения, младший лейтенант Б.Колдобский уже воевал на Синявинских высотах в составе Волховского фронта. С февраля 1944 г. в составе 3-го Белорусского фронта находился северо-западнее Витебска, здесь и участвовал в освобождении родной Витебщины. А потом — 1-й Белорусский фронт. Битва за Варшаву. Прямой путь на Берлин.

Но и в самые горячие дни апреля — мая 1945 г. Борису Яковлевичу не повезло. Находясь на верхнем этаже немецкого дома вместе с товарищами, он корректировал огонь минометного дивизиона. Артиллерия противника крупного калибра обрушила всю мощь на это здание...

Пришел в себя Колдобский только в госпитале во Франкфурте-на-Одере. Подошедший санитар тогда подмигнул ему:

— Теперь будешь жить. Нашли мы тебя среди тех, кого уже не было надобности везти в госпиталь. Мы уже уходили с того страшного места. И вдруг услышали стон. Вернулись. Прислушались. Так и нашли тебя. Считай — повезло. Медкомиссия госпиталя после лечения выдала справку, которая хранится до сих пор. «С 25 мая по 10 августа 1945 г. находился по поводу осколочного ранения...» К сожалению, за время лечения были утеряны награды, но фото с маршалом Жуковым, которое военный фотограф сделал накануне решающей битвы за Берлин в апреле 1945 г., сохранилось. Эта фотография сделана у немецкого города Наумбург. Тогда командующий 1-м Белорусским фронтом Маршал Советского Союза Жуков прилетел сюда поздравить воинов 8-й армии за успешное овладение подступами к Берлину. Он пожал руку и ему, Борису Яковлевичу, тогда гвардии капитану, командиру минометного подразделения.

КАЛТЫГІН Іван Васілевіч. Нарадзіўся ў Віцебску. З 1925 г. ў Чырвонай Арміі. У 1929 г. скончыў артылерыйскае аддзяленне аб'яднанай беларускай школы і стаў камандзірам. Службу пачаў у 27-м артпалку 27-й Омскай стралковай дывізіі, якая размяшчалася ў Віцебску. У Вялікую Айчынную вайну на Заходнім, Варонежскім, 1-м і 2-м Прыбалтыйскіх франтах, начальнік артылерыі брыгады, камандуючы артылерыяй дывізіі, намеснік камандуючага артылерыяй 22-й арміі, намеснік камандзіра артылерыйскага корпуса. Узнагароджаны 2 ордэнамі Чырвонага Сцяга, 2 ордэнамі Чырвонай Зоркі, ордэнам Айчыннай вайны, медалямі.

Вызваляў Іван Васілевіч і родны Віцебск.

З успамінаў І.В.Калтыгіна

У той час я быў камандзірам артылерыі 219-й стралковай дывізіі, якая ўваходзіла ў склад 43-й арміі. Мы ведалі, што ўзяць горад-крэпасць будзе надзвычай цяжка. Патрабавалася, акрамя выключнай храбрасці і салдацкай волі, рашучасць, мудрасць і вынаходлівасць камандзіраў розных рангаў. На ўсю вайну многім запомніўся адзін віцебскі эпізод, потым не раз паўтораны на іншых франтах Айчыннай вайны. Наш камандарм Белабародаў прыняў надзвычай арыгінальнае баявое рашэнне — атакаваць праціўніка ноччу, з уключанымі фарамі танкаў. Пасля артылерыйскага агнявога налёту па агульным сігнале танкі ўключылі ўсе фары і рушылі ўперад. Начная атака дала бліскучы вынік. Танкі прарвалі баявыя парадкі варожых дывізій і, набіраючы хуткасць, углыбіліся ў іх тылы.

Палонныя потым расказвалі, што раптоўнае святло соцень танкавых фар, аглушальны роў матораў, моцны агонь танкавых пушак і кулямётаў ашаламілі іх. У стане ворага ўзнялася паніка. Фашысты разбягаліся хто куды, пакідаючы на полі бою тэхніку і зброю.

У час ночы 26-га чэрвеня ў Віцебск уварваўся 599-ы полк 145-й дывізіі нашай арміі. Удар быў такі імклівы, што фашысты не паспелі ўзарваць ні чыгунку, ні гарадскія масты цераз Дзвіну. Галоўныя сілы нашых наступаючых войск пераправіліся ва ўсходнюю час-

тку горада і да сярэдзіны дня разам са злучэннямі 39-й арміі ачысцілі Віцебск ад ворага. Рэшткі яго пяхотнай дывізіі здаліся ў палон.

Пасля вайны вярнуўся на радзіму.

З успамінаў Л.П.Каралёва

КАРАЛЁЎ Л.П. Радавы, сувязіст 879-га стралковага палка 158-й стралковай дывізіі, удзельнік вызвалення Віцебска і яго жыхар у пасляваенныя гады.

Столькі гадоў мінула, а ў памяці нязгасна жывуць далёкія дні чэрвеня 1944 г. Наша 158-я стралковая дывізія, вызваліўшы Лёзна, была нацэлена на Віцебск. Абарона тут была падрыхтавана даўно і здавалася праціўніку надзейнай: доты, дзоты, акопы, траншэі. Уся мясцовасць прыстраляна так, што з укрыцця не ўзнімеш галавы: адразу б'юць з кулямётаў ці снайпер на мушку ловіць.

У тыя дні я, радавы 879-га стралковага палка, быў радыстам пры штабе. Размяшчаліся мы ў лесе за кіламетр з лішнім ад Бабініч, занятых немцамі. А пазіцыі нашы — метраў за 300 ад нямецкіх. Так што на баявы пост даводзілася прабірацца дзе па хадах зносін, а дзе і па-пластунску.

Па ўсім адчувалася — чакаецца загад да наступлення, што надыходзяць дні баёў за Віцебск. Быццам бы ён і блізка, рукой падаць, а паспрабуй, вазьмі яго!

Пэўна, гэта было 22 чэрвеня, такі загад прыйшоў — на Віцебск! Аднак прасунуцца колькі-небудзь наперад не змаглі: праціўнік адкрыў такі артылерыйскі агонь, што ўсё калацілася, рвалася навокал. Бой працягваўся і ўначы, не сціхаючы ні на хвіліну. Нарэшце не вытрымалі фрыцы. Мы пайшлі наперад. Вось ужо і ўскраіна горада. Я з рацыяй увесь час побач з камандзірам палка падпалкоўнікам Савокіным. Сувязь з падраздзяленнямі, што вялі бой ужо на вуліцах горада, увесь час перарываецца.

Калі ўварваліся ў горад, штаб палка размясціўся ў спешна пакінутых немцамі зямлянках, што побач з Віцьбай, метраў за 50 ад Дома спецыялістаў. Гэта было ўжо амаль у цэнтры. Камандзір палка ўвесь час заняты, ён кіруе боем, а ўсе яго каманды і рашэнні перадаём мы, салдаты-радысты. Быццам бы і не прымаем непасрэдна ўдзел у атаках, а напал бою адчуваем усім нутром. Часам снарады рвуцца побач, ды такой моцы, што зямля ходуном ходзіць. Па дакладах камбатаў бачна, што супраціўленне гітлераўцаў не слабее. Адыходзяць метр за метрам, але якой цаной для нас даюцца гэтыя метры.

Тут, ля Віцьбы, я страціў свайго напарніка, радавога Міколу Стральцова. Ён быў з Днепрапятроўска, маладзейшы за мяне, але мы з ім пасябравалі: ваявалі разам з верасня 43-га. Быў цудоўны сонечны дзень. Мікола з рацыяй выйшаў з зямлянкі, стаў ля ўвахода. Узнялася моцная страляніна. Мікола гаварыў са мною, але раптам змоўк. Варожая куля зваліла напавал. Пахавалі мы яго тут жа пад ярам уначы.

Дэмабілізаваўся я па раненні, у сорак пятым прыехаў на радзіму ў Віцебск, вырашыў наведаць магілу сябра, але не знайшоў яе. Перакапана было ўсё навокал, ніякага следу не засталося...

24 чэрвеня, прыкладна ў 23 гадзіны, камандзіра палка паклікалі да тэлефона, здаецца, са штаба дывізіі, і запатрабавалі далажыць, як складваецца абстаноўка, наколькі прасунуўся полк, дзе ў гэты час перадавыя падраздзяленні. Па твары падпалкоўніка Савокіна адчуваю, што гэтыя звесткі патрэбны для даклада ці ў штаб корпуса, ці куды вышэй. Мы, сувязісты, гэта разумеем з паўслова. Бачу, як кампалка пасуравеў, адразу і знешне падцягнуўся ўвесь. Значыць, на другім канцы провада начальства вялікае.

Вось ён жэстам запатрабаваў у начальніка штаба карту, схіліўся над ёю. Ясна па кароткіх рэпліках, што трэба далажыць, дзе хто знаходзіцца на дадзены час. Так і ёсць: камандзір палка дакладвае, што штаб амаль у цэнтры, ля Віцьбы. Кіраванню боем гэта некалькі перашкаджае, але ніткі ўпраўлення не перарываюцца. У заключэнні даклада падпалкоўнік Савокін гаворыць, што немцы супраціўляюцца жорстка, бязлітасна, вялікая шчыльнасць агню, а сіл у нас малавата.

Што ўжо яму там сказалі на гэта, я не ведаю, але дзесь ля поўначы камандзіра палка выклікалі ў штаб дывізіі, а вярнуўся ён адтуль, мусіць, гадзіны ў тры. Тут па яго распараджэннях мы зразумелі, што да раніцы полк павінен узяць чыгуначны вакзал.

На світанні мы выйшлі да Дома спецыялістаў ля ветэрынарнага інстытута, і па Савецкай вуліцы — да моста. Ён быў узарваны. Але гэта не спыніла нас. Па бервяне, пакладзеным сапёрамі, пераадолелі водную перашкоду, выйшлі на вуліцу Леніна, па ёй — на вуліцу Л.Талстога. Раку Віцьбу перайшлі ў тым месцы, дзе зараз драмтэатр. Выйшлі на

бераг Дзвіны, потым дабраліся да моста каля гарбарнага завода. І вось тут трапілі пад моцны кулямётны агонь. Але, на шчасце, усё абышлося. Рыўком кінуліся на той, другі бераг, і да вакзала. Тут бой быў кароткі, і страляніна сціхла. Усе радаваліся заканчэнню бою. І раптам паступіла каманда ісці ў раён аэрадрома, памыцца ў рацэ, падшыць чыстыя падкаўнерыкі, адным словам, прывесці сябе ў поўны парадак.

Аказваецца, прыехала брыгада, каб нас, як вызваліцеляў Віцебска, сфатаграфаваць. Ну, мы рады-прырады, ледзь не бягом туды. Выкупацца пасля такіх баёў — рэдкая ўдача. Прывялі сябе ў парадак, нават абутак пачысцілі. А тут новая каманда — праследаваць адступаючага праціўніка. Не сфатаграфавалі нас для гісторыі. Але мы і не крыўдуем: такі горад вызвалілі.

А на дзень наступны, ужо ў пятнаццаці кіламетрах ад Віцебска, пачулі па радыё загад Вярхоўнага Галоўнакамандуючага аб вызваленні горада Віцебска і аб тым, што ў гонар нас Масква будзе салютаваць 24 залпамі з 224 гармат. Ад салдат, якія пазней вярнуліся са шпіталяў, пачулі, што такіх салютаў далі два — у гонар воінаў абодвух франтоў, якія вызвалілі Віцебск.

А мой баявы шлях ляжаў далей, на захад, да мяжы Усходняй Прусіі.

Успаміны захоўваюцца ў музеі 39-й арміі ў Віцебскай сярэдняй школе № 32.

З успамінаў ураджэнца Віцебска Р.П.Карэліна, былога снайпера 599-га стралковага палка 145-й стралковай дывізіі 43-й арміі

На маім асабістым рахунку 19 «фрыцаў». У асноўным «паляваў» на варожых снайпераў і знішчаў кулямётныя разлікі. У кастрычніку 1943 г. быў сярод вызваліцеляў Янавіч. У студзені 1944 г. полк перакінулі пад Гарадок, адтуль — на Лосвіду. У Доўжы затрымаліся аж да чэрвеня. Пры наступленні на Віцебск быў сцяганосцам, дайшоў да чыгуначнага вакзала. Цяжка было бачыць горад, дзе ты нарадзіўся і ўзмужнеў, параненым і разбураным. Хацелася помсціць...

Віцяблянін распісаўся на рэйхстагу

КАСІКОЎСКІ Іван Георгіевіч. Нарадзіўся ў Віцебску. На фронце з першых дзён вайны. Адступаў з баямі ад роднага горада, змагаўся з захопнікамі пад Масквой і Сталінградам, дайшоў да Берліна. Дэмабілізаваўся ў званні ст. лейтэнанта медслужбы, працаваў у Віцебску настаўнікам.

Калі 4 мая 1945 г. ст. лейтэнант І.Г.Касікоўскі трапіў у павержаны Берлін, канешне ж, найпершым яго жаданнем было пабываць ля рэйхстага, гэтага сімвала фашысцкай Германіі. Па вялізных ваконных правалах, вышчарбленых сценах, па шкілеце купала, над якім развівалася кумачовае палотнішча сцяга Перамогі, адчувалася, які жорсткі бой тут грымеў зусім нядаўна. І хаця мінула ўсяго 2 дні, сцены і калоны гэтай змрочнай грамадзіны былі ўжо спісаны аўтографамі пераможцаў. Выбраў месца для свайго роспісу і віцяблянін І.Касікоўскі, прайшоўшы дарогамі вайны, як кажуць, «ад званка да званка».

Незадоўга да чэрвеня 1941 г. яго паклікалі ў ваенкамат і паведамілі, што яму, выпускніку універсітэта, прысвоена камандзірскае званне, а ў ваенным білеце паявіўся чырвоны лісток. Гэта значыла, што на другі дзень пасля пачатку вайны ён абавязаны без павесткі з'явіцца ў вайсковую часць, да якой прыпісаны. Так ён аказаўся на аэрадроме ў падраздзяленні абслугоўвання.

Гітлераўцы бамбілі Віцебскі чыгуначны вакзал і аэрадром. І ў часы рэдкага зацішша Касікоўскі з чырвонаармейцамі засыпалі варонкі ад фугасаў, дапамагалі тэхнікам і механікам авіяпалкоў падвешваць бомбы, зараджаць бартавую зброю самалётаў. Загад аб перабазіраванні на іншы аэрадром авіятары атрымалі 9 ліпеня. Наземныя службы таксама — хто на аўтамашынах, хто пехатою, скіраваліся ў бок Суража. За спіною застаўся ахоплены пажарам Віцебск.

Месца, вядома, на вайне ніхто не выбірае — ні радавы, ні афіцэр. Загад — і ты ўжо на другім фронце, у другім родзе войск. Так, наш зямляк І.Касікоўскі з-пад Масквы, пасля ранення, аказаўся ў санаддзеле 62-й арміі, пазней — 8-й гвардзейскай, якая фарміравалася летам 1942 г. ў Сталінградзе, перад Вялікай бітвай на Волзе. Лейтэнанту Касікоўскаму выпала бясконцая вахта ў шпіталях, што размясціліся ў самым пекле Сталінграда, калі ўсё няспынна грымела, гарэла наўкола, выкідвала да неба фантаны зямлі і вады. Месца каманды Касікоўскага было на пераправах, амаль няспынны паток нязменных пацыентаў — цяжкапараненых, усіх тых, каго паспелі даставіць сюды да ракі і каго можна яшчэ ўратаваць, толькі пераправіўшы на левы бераг.

8-я гвардзейская, у якой працягваў службу І.Касікоўскі, адной з першых уступіла на тэрыторыю фашысцкай Германіі. Упартае

супраціўленне гітлераўскіх войск прыпыніла і яе наступленне на Одэры, перад горадам Кюстрынам. Завязаліся цяжкія баі. 5112-ы армейскі шпіталь, куды трапіў на новую службу старшы лейтэнант Касікоўскі, прымаў штосуткі няспынны паток цяжкапараненых воінаў. Пра нейкі перапынак ні медыкі, ні шпітальная абслуга не маглі і марыць. Усім было ясна, што гэта апошнія баі...

Пасля перамогі ён вярнуўся ў Віцебск, пачаў працаваць у школе. Пра вайну, што пранёс ад першага і да апошняга дня старшы лейтэнант запаса, настаўнік матэматыкі І.Г.Касікоўскі не любіў расказваць. І вось напачатку 1970-х гадоў пазваніла сваячка з Оршы і паведаміла, што нядаўна паявілася кніжка вядомага франтавога паэта Я.Далматоўскага «Автографы Победы». А на чатырнаццатай старонцы сярод ілюстрацый ёсць і здымак з аўтографам: «От Москвы — Сталинграда до Берлина. Косиковский И.Г. Песин П.Г.» Адшукаў ветэран кніжку і сапраўды ўбачыў фатаграфію надпісу, зробленага ім на рэйхстагу ў маі сорак пятага. Тады ніхто не думаў, што піша для гісторыі, тысячы савецкіх воінаў рабілі гэта. *Р.Г.Пабярэжскі.*

З успамінаў М.І.Макеенкі

МАКЕЕНКА Мікалай Іванавіч. Гвардыі маёр запасу, удзельнік савецка-фінляндскай вайны 1939—40 гг., ветэран Вялікай Айчыннай вайны. Пасля вайны жыў і працаваў у Віцебску.

У 1938 г. мяне прызвалі ў Чырвоную Армію і накіравалі з Віцебска ў Архангельск. А праз год пачалася вайна з белафінамі, нас пагрузілі на ледакол «Ленін» і накіравалі на фронт.

Трэба прызнаць, што фіны ваявалі ўмела. Засядзе іх «кукушка» дзе-небудзь у скалах ці ў лесе, і палівае з аўтамата нашу «царыцу палёў», не даючы хлопцам узняць галавы. У нас тады паявіліся новыя паўаўтаматычныя вінтоўкі СВТ, дык ад марозу фінскага ў іх часценька адказваў баёк. Націснеш курок, і каб што. А гэтую самую лінію Манергейма мы бралі ўлоб. Ішлі напралом. Цяжка зразумець, чаму. Потым я дзесь прачытаў, што тады на фінскім загінула каля 250 тыс. нашых. Пэўна, можа быць! Надаўбы, равы, дротавыя загароды, доты. Б'е наша артылерыя па бетонным каземаце прамой наводкай, а ад яго снарады адскокваюць. Тады нашы сапёры грузілі ўначы ўзрыўчатку на санкі, падбіраліся да дотаў і ўзрывалі іх, што ўсё з-пад зямлі ўверх ляцела. Ну, а калі пайшла ў наступленне, тут мне вельмі не пашанцавала — наступіў на міну. Не магу і зараз уразумець, як гэта мяне не парвала — толькі падкінула ў паветра, ды закапала ў снег. Ну а пасля шпіталя, як добра паказаўшага сябе ў баі, накіравалі ў Палтаўскае танкавае вучылішча...

Трыццацьчацвёрка! Толькі кранеш яе за рычаг — і яна затанцавала! Лёгкая, рухомая — ластаўка, а не машына! Моцная браня і моцная пушка, магутны рухавік. Шкада, паваяваць не давялося — нас, такіх як я бітых, накіравалі ў Чэлябінск. Там па паскоранай праграме перавучылі на механікаў-вадзіцеляў цяжкіх танкаў КВ-1.

...Усім быў добры «Клім Варашылаў» — КВ, ды цяжкаваты, і на балоцістай мясцовасці садзіўся на днішча. Быў у нас такі выпадак. Пайшлі танкі ў атаку і заселі. А немцы ачухаліся і перайшлі ў наступленне. Некаторыя ўзлезлі на браню і ўзяліся біць у люкі — «Рус! Здавайся! Чаляба капут!» Канешне, хлопцы адстрэльваліся як маглі. Ды ці многа наваюеш у жалезным доце? Аблілі, гады, бензінам і спаляць за мілую душу. Выклікае мяне кампалка і загадаў ісці да артылерыстаў, каб тыя стукнулі па танках асколачнымі.

2 км да артылерыйскіх пазіцый я бег босы, у адных шкарпэтках у мароз па снезе. Я перадаў камандзіру паперку і страціў прытомнасць. Прачнуўся ад рову гаўбіц, калі мне спіртам ногі адціралі. У час яны далі «агеньчыка». Таму, што немцы ўжо падцягнулі супрацьтанкавыя пушкі, каб расстраляць «КВ» ва ўпор. Скрышылі іх тады добра, ды толькі і нашым хлопцам перапала.

Да сярэдзіны 1942 г. нашаму «КВ» не было роўных ні па трываласці брані, ні па баявой моцы. Снарады нямецкіх пушак, якія прашывалі лабавую браню Т-26 ці БТ-7, адскоквалі ад яго, толькі высякалі моцныя іскры...

Памятаю, пад Сіроцінам, недалёка ад Віцебска, супраць нас білася нямецкая танкавая дывізія «Мёртвая галава». Бой ішоў палову дня, пакуль мы не расстралялі ўсе снарады да апошняга.

«Камандзір, што рабіць будзем?» — крычу па танкававым перагавораным апараце. — «Давай, лейтэнант, гані праз раку!» Раней я толькі ў кіно бачыў, як лёгкія танкі з абрыву скакалі. А тут самому давялося, на сваім саракапятцітонным. Зароў мой «КВ», разагнаўся і плюхнуўся ў ваду. Бачу, як рака літаральна расступілася перад танкам, агаліўшы

дно. А ўжо на тым беразе, калі дабраліся да сваіх, палкоўнік Кутузаў сказаў: «Ну, славяне, вы ў кашулі нарадзіліся». Жывога месца на танках не было — каткі пабіты, тросы знесены, браня паклёвана. А мы жывыя!

Трэба сказаць, што да таго часу я ўжо добра засвоіў правіла — «Хочаш застацца жывым — манеўруй!» У вузкую шчыліну за тоўстым слоем брані механік-вадзіцель бачыць зусім нямнога, таму хлопцы нашы часта хадзілі ў бой з адкрытым люкам — бралі прыклад з камдыва. Камандуючы фронтам не раз яго распякаў за гэта. Ды толькі інакш у баі нельга — хто хаваўся пад бранёй, той гінуў.

Цяпер пішуць, быццам мы ў бой за Радзіму п'янымі хадзілі. Ну лухта нейкая! Памятаю, як камандзір гаварыў так: «Убачу, што хтосьці ідзе ў атаку выпіўшы — сам гада растраляю! Памятайце, хлопцы, ад гарэлкі не храбрасць, а дурнота адна! Сам загінеш — чорт з табою, дык людзей жа паб'еш і машыну ўгробіш!»

Навошта мне гэтая гарэлка патрэбна была, калі я гэтую гітлераўскую нечысць за дзетак расстраляных, за гора людское гатоў быў гусеніцамі рваць. Такая нянавісць была, што я заўсёды ўперад вырываўся, і камандзір тады лютаваў: «Макеенка, назад! Ідзі ў ланцугу!»

Гэта было на Курскай дузе, пад Прохараўкай. Бачу, як у наш бок нямецкі «Т-IV» разварочвае доўгі хобат сваёй пушкі. Нам страляць ужо няма калі. І тады я з усяго размаху б'ю яму пад «лянівец», у пярэдняе кола! Гусеніца ў немца спаўзла, яго развярнула да нас бортам. І тут ужо мы не прамахнуліся...

Праз год пераселі на новыя танкі — ІС-2. Гэта ўжо пайшла іншая вайна! Пушка калібрам 122 мм дазваляла расстрэльваць жалезнае фашысцкае звяр'ё, як у ціры. Выстрал — і башня ў немца адлятае, як блін з патэльні. Кажуць, што Гітлер нават выдаў загад — з ІСамі ў бой не ўступаць, дзейнічаць толькі з засад.

Пад Берлінам, на Зеелаўскіх вышынях, нам моцна дасталося — у страі засталіся лічаныя танкі. Астатнія гарэлі. Скажу праўду, не думаў я тады жывым застацца, а вось ужо паўстагоддзя мінула...

Бывае, што пад настрой станеш перабіраць старыя паперы, і тады зноў бачыш дым пажарышчаў: паўзуць па палях танкі, і чуеш (хоць я ўжо зусім глухі) галасы хлопцаў.

І зноў дзяўчаткі-зенітчыцы б'юць па пікіруючых «юнкерсах», і медыцынская сястрыца наша Тамара цягне мяне, сцякаючага крывёю, праз агонь і дым... Зашчэміць сэрца ад болю, і тады жонка забірае ў мяне гэтыя дакументы і хавае іх у шафу. Быццам памяць можна схаваць пад замок.

Не стареют душой ветераны...

ПРУСАКОЎ Міхаіл Савельевіч. Нарадзіўся ў Віцебску. Скончыў Віцебскі педінстытут (1937). У Вялікую Айчынную вайну з 1941 г. на фронце. Жыве ў Віцебску.

Лето 1944 г. Витебск в огне и руинах. В ночь на 22 июня 1944 г. части и соединения 6-й гвардейской армии, обогащенной опытом Сталинградской и Курской битв, вышли на исходные позиции на внешнем, северо-западном фронте окружения витебской группировки немецко-фашистских войск. 23 июня началось общее наступление по освобождению города и области. Гвардейцы с ходу, на подручных средствах форсировали Западную Двину. Только за эту операцию 92 воина армии были удостоены звания Героя Советского Союза.

Каждый час, днем и ночью, в пекле боев, в цепи наступавших был агитатор политотдела армии Михаил Савельевич Прусаков. За витебскую операцию его наградили орденом Отечественной войны 2-й степени. Но до этого еще были долгие дороги войны, мужество и героизм. За Сталинградскую битву Михаил Савельевич был награжден орденом Красной Звезды и медалью «За отвагу», за бои на Курской дуге — орденом Красного Знамени.

Спустя 30 лет, в год юбилея Победы, бывший командующий 6-й гвардейской армией Герой Советского Союза генерал-полковник Иван Михайлович Чистяков лично вручил М.Прусакову свою книгу «Служим Отчизне», на которой следующая надпись: «Однополчанину, лучшему воину-агитатору нашей армии Прусакову Михаилу Савельевичу. От автора. 27.9.1975».

Когда Михаил Прусаков освобождал город, в его полевой сумке лежало письмо, в котором сообщалось о гибели в прифронтовой полосе жены и сына (они погибли в ночь с 30 на 31.8.1942). Эта боль была в стократ сильнее той первой раны, что получил в боях

за Украину 21 июля 1941 г. Тогда на родину молодого офицера ушла похоронка. Но желание мстить врагу у Михаила Савельевича оказалось сильнее смерти.

Вернувшись после войны, подполковник в отставке М.С.Прусаков всю свою жизнь посвятил становлению родного Витебска. Работу совмещал с военно-патриотическим воспитанием молодежи. Он частый гость в школах, вузах, рабочих коллективах. За большую общественную работу награжден Почетной грамотой Верховного Совета БССР.

В 1977—97 гг. Михаил Савельевич возглавлял городской фонд мира. О большой работе, проведенной этой общественной организацией, говорит и то, что только за последние 2 года фонд собрал и внес на издание Витебской городской книги «Память» более 50 млн. рублей. Михаил Савельевич, несмотря на свои 82 года, продолжает активно работать в совете ветеранов, Витебском городском отделении фонда мира.

— Задача по освобождению г. Витебск и области, как известно, была возложена на 3-й Белорусский фронт и 1-й Прибалтийский, в состав которого входила и наша 6-я гвардейская армия, — вспоминает М.С.Прусаков.

У меня, витебчанина, призванного в ряды Красной Армии в 1937 г. Витебским горвоенкоматом, естественно, было особое состояние накануне этой битвы: предстояло принять участие в освобождении родных мест. Я был в это время работником политотдела армии. Войну встретил на границе во Львовской области, участвовал в обороне Киева, Сталинградской и Курской битвах, был дважды ранен.

И вот в начале июня 1944 г. наша 6-я гвардейская из-под Невеля скрытно совершила марш на новое место сосредоточения и начала готовиться к наступательным боям.

Задача армии состояла в том, чтобы, прорвав оборону противника на Сиротинском направлении, северо-западнее Витебска, разобщить витебскую и полоцкую группировки, выйти на реку Западная Двина, форсировать ее и захватить плацдарм на левом берегу в районе Бешенковичей, Уллы, создать внешний фронт окружения и дальше развить наступление на Полоцк с целью освободить его.

В результате напряженной боевой учебы войска были хорошо подготовлены к наступлению в лесисто-болотистой местности. В это время к нам прибыло пополнение, в том числе из освобожденных районов Белоруссии.

М.С.Прусакоў.

Вновь прибывшие горели желанием отомстить оккупантам.

22 июня 1944 г. была проведена разведка боем, в результате которой к исходу дня наши подразделения вклинились в оборону противника на 4—6 км. Командование немедленно использовало наметившийся успех, и в прорыв были введены основные силы.

24 июня воины 23-го гвардейского стрелкового корпуса 6-й гвардейской армии начали форсировать Западную Двину. Под жесточайшим огнем противника, отражая беспрерывные контратаки, используя подсобные средства, они захватывали плацдармы на ее левом берегу, проявляя самоотверженность и героизм.

К исходу дня наши войска с боями продвинулись в глубину обороны противника на 30—40 км, форсировав реку по фронту до 35 км и вышли на оперативный простор.

В это время части 39-й армии завязали бои непосредственно за Витебск. 25 июня войска 39-й и 43-й армий соединились в районе поселка Гнездиловичи, в результате чего тысячи гитлеровских солдат и офицеров оказались в «котле».

Отличившиеся в этих боях дивизии и полки нашей армии получали почетное наименование «Витебских» и «Полоцких». Пять ее стрелковых дивизий награждены орденами.

В ходе летних боев многие бойцы и офицеры 6-й гвардейской были награждены орденами и медалями. Можно привести множество примеров героизма наших бойцов и командиров. Так, преследуя отступающего врага, подразделение гвардии старшего лейтенанта Осипова первым вышло к реке. Пока саперы строили переправу, гвардейцы использовали подручные средства для преодоления широкой водной преграды. В дело пошли плетни, хворост, доски. Группа бойцов во главе с Ге-

роем Советского Союза гвардии старшим сержантом Татмяниным первой переправилась через реку под сильным артиллерийским и минометным огнем. Татмянин личным примером воодушевлял бойцов. В бою на другом берегу реки он был дважды ранен, однако продолжал руководить сражением. При четвертой контратаке немцев у бойцов Татмянина иссякли патроны, но гвардейцы отбили атаку фашистов гранатами.

В боях за освобождение Витебщины погиб командир 71-й гвардейской Витебской стрелковой дивизии Герой Советского Союза гвардии генерал-майор Сиваков. Он похоронен на Успенской Горке в Витебске.

Недели две спустя после освобождения Витебска начальник политотдела армии, зная, что я витебчанин, отпустил на побывку. То, что я увидел, потрясло меня, хотя до этого, кажется, насмотрелся на разбитые и сожженные фашистами города и села. Лежали в развалинах дома на родной улице, школы и ФЗУ металлистов, где я учился, завод имени Кирова, где работал, педагогический институт, который окончил перед призывом в армию.

* * *

...Не стареют душой ветераны. Эти слова в полной мере относятся к Михаилу Савельевичу Прусакову — удивительному человеку с беспокойным, горячим сердцем. Сколько в жизни ему пришлось пережить?! Все выдюжил ветеран, не свернул с пути, не дрогнул. И сейчас у него ко всему есть дело. Вот и за подготовку городской книги «Память» он считает себя в ответе. Звонит, заходит в редколлегию — интересуется, как идут дела. «С каждым днем нас остается все меньше и меньше, — вздыхая говорит Михаил Савельевич. — А книга «Память» — это памятник живым и мертвым — всем тем, кто грудью заслонил родную землю от врага».

Михаила Савельевича легко понять. Даже спустя полвека ему снятся сны — вот он поднимается в атаку под Сталинградом, а рядом падают сраженные врагом боевые товарищи; жуткая тишина мертвого родного города 44-го...

Ветераны... Пока они рядом с нами — мир стабильнее, мудрее. Низкий Вам поклон!

«Віцьбічы». 1995. 8 ліпеня.

А.І.Мацяюн.

У той дзень мне споўнілася дваццаць гадоў

З успамінаў С.У.Сапажкова

САПАЖКОЎ Сяргей Уладзіміравіч, нарадзіўся 6.10.1923 г. ў в. Бярозаўка Варонежскай вобласці. Скончыў танкавае вучылішча ва Ульянаўску. Служыў у гвардзейскім цяжкім танкавым палку прарыву РГК, быў камандзірам танка. Пасля баёў пад Смаленскам полк перакінулі на 1-ы Прыбалтыйскі фронт для ўдзелу ў наступленні на Віцебскім напрамку. На другі дзень наступлення С.У.Сапажкоў быў цяжка паранены, страціў нагу. Выйшаў са шпіталя ў красавіку 1944 г. Вярнуўся дамоў, скончыў Варонежскі зоаветэрынарны інстытут, аспірантуру, абараніў дысертацыю. У 1955 г. «дайшоў-такі да Віцебска», 36 гадоў аддаў Віцебскаму ветэрынарнаму інстытуту, быў асістэнтам, дацэнтам, загадчыкам кафедры. Побач заўсёды была жонка, Анфіса Дзмітрыеўна, таксама навуковец. Сын Дзмітрый — падпалкоўнік медыцынскай службы, прайшоў Афганістан, сам зведаў, што такое вайна.

...Каб не выдаць сябе, цяжкія танкі ішлі ў бок фронту толькі ўначы і прыбылі на перадавую 6 кастрычніка ў 10 гадзін раніцы. У той дзень мне споўнілася 20 гадоў. Радасна сустрэлі нас салдаты, настрой у іх узняўся. Камандзір пяхотнай дывізіі, якую мы павінны былі падтрымліваць, адразу ж сабраў усіх камандзіраў палка і па карце, раскінутай на зямлі, паказаў напрамк наступлення нашых танкаў. Нашы машыны абляпілі дэсантнікі, следам рушыла пяхота. Разгарэўся бой, жорсткі і бязлітасны. Пад агнём ворага мы ўварваліся на яго пазіцыі і пачалі прасаваць акопы, руйнаваць бліндажы, давіць гарматы. Немцы не вытрымалі і пабеглі, кідаючы зброю, тэхніку, з'явіліся першыя палонныя.

Праз гадзіну нямецкая абарона была прарвана і нашы войскі рушылі ўперад, на працягу 2-й палавіны дня і за ноч мы прасунуліся ўперад на 50—60 км. Калі наступіла ноч, камандзір нашага палка Сіганаў сабраў усіх афіцэраў і загадаў, не збаўляючы тэмпу, рухацца ў напрамку Гарадка. Захапіць як магла больш тэрыторыі ў напрамку да Віцебска, вызваліць ацалелыя населеныя пункты і іх жыхароў, перарэзаць чыгунку Невель — Віцебск.

Неспадзяванасць нашай начной атакі нарабіла такі жах і паніку ў варожым стане, што немцы не маглі адразу апамятацца. Выскоквалі з хат і буданоў і беглі куды хто, спрабавалі выехаць з укрыццяў на машынах за пры-

чэпленымі гарматамі, але, убачыўшы калону нашых танкаў з дэсантам, кідалі ўсё і разбягаліся ў цемру.

Са слязамі радасці нас сустракалі жыхары вызваленых вёсак, прасілі не пакідаць іх, утрымаць адваяваныя паселішчы.

Раніцай 7 кастрычніка мы замацаваліся на ўскрайку буйнога сяла. Машыну сваю паспелі паставіць на пазіцыі ў канцы яго, добра замаскіраваліся. Раптам перад намі з'явіліся некалькі нямецкіх танкаў і самаходных гармат «Фердынанд». Насупраць мяне рухалася самаходка, няспынна страляючы. Мы хутка падлавілі момант і забілі ёй 2 снарады. «Фердынанд» застыў на месцы і загарэўся. Недалёка ўцяклі і тыя, што трапілі пад агонь іншых нашых танкаў. На полі бою засталіся гарэць некалькі варожых машын, а навокал валяліся мёртвыя заваёўнікі.

У 2-й палавіне дня быў атрыманы загад — наступаць далей, прарваць другі рубеж абароны немцаў, рушыць уперад часткай нашага палка, роты «трыццацьчацвёрак» і пяхотнай дывізіі, з якой ідзём разам. А немцы тым часам нібы прачнуліся і не толькі прынялі стрэчны бой, а павялі масіраваную атаку буйнымі сіламі. Поле бою хутка пакрылася суцэльнай сцяной пылу і дыму, узнятых разрывамі снарадаў і мін. Навокал няспыннай хваляю шугала бліскавіца разрываў, зліваючыся ў суцэльны грукат. Старшы лейтэнант А.Іскра, камандзір узвода, не мог разгледзець у панарамны прыцэл поле бою, вырашыў адкрыць накрыўку верхняга люка, каб зарыентавацца, што робіцца наўкол. Не паспеў азірнуцца, як быў забіты нямецкай куляю. Але і нам не было наканавана выйсці цэлымі і здаровымі з гэтага бою. У прагаліне балоцістага лесу за нашай спіною, на невялікай адлегласці стаяла пушачная батарэя, відаць, у паніцы пакінутая немцамі. Потым, калі яны апамяталіся, зноў занялі сваё месца на агнявой. Раздаліся залпы гармат. Левы борт нашага танка аказаўся пад агнём. Два снарады трапілі ў вежу, трэці разарваўся ў маторным аддзяленні. Там узнік пажар. Мяне і старшага сяржанта Міколу Шалудчанка цяжка параніла ў ногі. Астатніх дваіх злёгку аглушыла. А мы страцілі шмат крыві, у мяне пачалася гангрэна. 8-га і 9-га кастрычніка радыст спрабаваў прарвацца да сваіх, але параненым вярнуўся ў машыну. Увечары 9-га яму ўдалося прайсці да палка. Пад агнём нас выцягнулі з танка. Палкавы ўрач аказаў дапамогу, сказаў, што наш экіпаж лічылі загінуўшым. Нагу ампутавалі ў

С.У.Сапажкоў.

палявым шпіталі. Калі крыху ачуняў, эвакуіравалі ў Іжэўск.

Тут да мяне дайшла радасная вестка — родны мне па крыві Гарадок 24 снежня 1943 г. вызвалены нашымі войскамі. Я сардэчна вітаў нашых слаўных пабрацімаў-танкістаў, якім нялёгка даліся адваяваныя кіламетры віцебскай зямлі, якая стала мне асабліва дарагой.

СІМАКОЎ Мартын Сцяпанавіч. Нарадзіўся ў Віцебску. Скончыў Ташкенцкую ваенна-палітычную школу, Севастопальскую ваенную школу лётчыкаў. У 1927—29 гг. у Віцебску, палітрук роты 81-га стралковага палка 27-й стралковай дывізіі. У 1933 г. ўдзельнічаў у Першамайскім паветраным параде ў Маскве. У Вялікую Айчынную вайну з 1941 г. на Бранскім, Заходнім, 1-м Прыбалтыйскім франтах. Удзельнічаў у Беларускай аперацыі, вызваляў Віцебск, Полацк, камандаваў 391-м палком начных лёгкіх бамбардзіроўшчыкаў 314-й авіядывізіі. За свае франтавыя гады М.С.Сімакоў 89 разоў вылятаў на бамбардзіроўку і разведку ворага. А ўсяго на яго рахунку, як значыцца ў лётнай кніжцы, 957 палётаў на баявыя і спецыяльныя заданні. Узнагароджаны ордэнам Леніна, 2 ордэнамі Чырвонага Сцяга, 2 ордэнамі Айчыннай вайны 1-й ступені, ордэнам Чырвонай Зоркі, медалямі. Часць, якой камандаваў, была ў ліку лепшых. З 1953 г. жыве ў Віцебску.

У.І.Галдзілаў.

СМАЛЯКОЎ Пётр Усцінавіч. Нарадзіўся ў в. Губіцы Шумілінскага р-на. З 1940 г. ў Чырвонай Арміі. У пачатку вайны адступаў з баямі ад Рыгі да Пскова, каля Апочкі сяржант Смалякоў аказаўся ў саставе 46-й танкавай дывізіі, стаў камандзірам 37-мм зенітнай аўтаматычнай пушкі, адначасова тэхнікам-інструктарам дывізіёна. Вызначыўся ў

баях каля г. Старая Руса. У чэрвені 1942 г. ў саставе 21-й стралковай дывізіі камандзір агнявога ўзвода лейтэнант Смалякоў быў накіраваны ў Сталінград. Пасля разгрому ворага ў Сталінградскай бітве 1487-ы армейскі зенітна-артылерыйскі полк з восені 1943 г. ўдзельнічаў у вызваленні Пскоўшчыны і поўначы Віцебшчыны, тут камбату Смалякову ў невялікай паўзе паміж баямі пашчасціла на некалькі кароткіх хвілін заскочыць у родную вёску, убачыць маці і сястру. У час вызвалення Латвіі яго батарэі ўдалося, хаця яе ўжо лічылі знішчанай, выйсці з акружэння. 24 чэрвеня 1945 г. сярод прадстаўнікоў 1-га Прыбалтыйскага фронту Пётр Смалякоў прыняў удзел у Парадзе Перамогі на Краснай плошчы ў Маскве. Дэмабілізаваўся з арміі ў 1947 г. ў званні капітана. Узнагароджаны ордэнамі Чырвонага Сцяга і Аляксандра Неўскага. Пасля вайны працаваў у Віцебску на чыгунцы, 25 гадоў вадзіў грузавыя саставы, пра яго наватарскую працу пісала галіновая газета «Гудок». Яшчэ П.У.Смалякоў вядомы як народны скульптар. Дзякуючы яго намаганням на тэрыторыі Віцебскага вагоннага дэпо ўзведзены помнік чыгуначнікам, якія загінулі ў гады Вялікай Айчыннай вайны, мастацкія статуі яго работы ўпрыгожваюць тэрыторыю Віцебскага лакаматыўнага дэпо. У пакоях яго кватэры размясціліся бюсты Пушкіна, Заслонава, іншых вядомых людзей, зробленыя рукамі таленавітага майстра-самавука. А перад яго домам (вул. Дывановая, 86) узвышаецца скульптура Льва Талстога.

Працаўнік вайны

Калі трапляеш у падначаленне да чулага і разумнага камандзіра, лічы што табе надзвычай пашанцавала. І тут ты аддаеш справе свае сілы і веды. Такім быў і капітан Аіфал Афанасьевіч Дахоўскі, камандзір 281-га асобнага разведвальнага батальёна 202-й мотастралковой дывізіі, з якім мне пашчасціла служыць.

Нарадзіўся і вырас ён у Віцебску ў сям'і рабочага. Закончыў спецыяльнае вучылішча чыгуначнікаў. Але ж хіліла да вайсковай справы. Вельмі хацелася стаць лётчыкам. Два разы спрабаваў паступіць у лётнае вучылішча, але абодва разы медыкі не прапускалі па стане здароўя. І ён стаў танкістам. Вызначыўся ў баях на Халхін-Голе. Яму прысвоілі званне капітана і ўзнагародзілі ордэнам Чырвонай Зоркі. Вось я і трапіў да камандзіра, які меў ужо баявы вопыт. А галоўнае — надзвычай добрага і справядлівага камандзіра, за што яго любілі ўсе падначаленыя.

20.6.1941 г. наша дывізія атрымала загад баявым паходным парадкам рушыць да граніцы і заняць абарону ў другім эшалоне. Разведбатальён, у якім я служыў, зразумела, ішоў наперадзе на чале са сваім камандзірам.

Вайна застала дывізію на маршы, і на другі дзень нашы часці завязалі бой з ворагам на ўчастку Кельме — Каржай. Тут на шашы разведчыкі першымі сустрэлі ворага і гэтым першым боем кіраваў наш камандзір А.Дахоўскі. Рух гітлераўцаў быў спынены да падыходу танкавага палка.

У гэтым баі і наш разведбатальён панёс страты. Экіпажы двух танкаў і адной бронемашыны згарэлі. Падпісваючы данясенні аб стратах (а я ўжо быў прызначаны начальнікам штаба), бачыў, як камандзір цяжка перажываў гібель нашых таварышаў. Ён прасіў, каб я абавязкова паведаміў родным, дзе і як загінулі першыя абаронцы Радзімы...

26 чэрвеня пасля жорсткіх баёў у раёне г. Шаўляй дывізіі было загадана адысці і заняць абарону на р. Заходняя Дзвіна.

Разведчыкі пакідалі пазіцыі апошнімі, і тут у нас здарылася нешта незвычайнае. Нямецкая авіяцыя, карыстаючыся сваёй перавагай, рабілася настолькі нахабнай, што стала бамбіць нашы войскі з невялікай вышыні, а знішчальнікі амаль поўзалі каля зямлі. І вось над намі з'явіліся 3 самалёты: бамбрадзіроўшчык і 2 знішчальнікі. Выконваючы загад свайго камандзіра, я даў каманду адкрыць па іх агонь з вінтовак і кулямётаў. Хтосьці пацэліў у бамбардзіроўшчык і, пэўна, трапіў ва ўзрывацель бомбы. Самалёт імгненна ўзарваўся з такой страшэннай сілай, што ўдарнай хваляй зваліла знішчальнікаў, якія суправаджалі яго.

Я і ўпаўнаважаны асобага аддзела капітан Мітрохін адразу ж агледзелі месца падзення знішчальнікаў. Па форме лётчыкаў лёгка вызначылі, што за штурвалам аднаго быў палкоўнік, другім самалётам кіраваў лейтэнант. Прозвішчы ў нямецкіх лётчыкаў аказаліся аднолькавыя. Мы забралі іх дакументы,

зброю, планшэты, карты і даставілі ў штаб дывізіі. Так адной трапнай куляй было знішчана адразу 3 варожыя самалёты. Доўга потым мы ўспаміналі гэты дзіўны, мабыць, адзіны за ўсю вайну, эпізод.

Пазней камбат прызначыў мяне старшым групы з 4 чалавек. У складзе групы быў і сяржант Рэўтаў. Пад г. Сольцы ў сярэдзіне ліпеня на развілцы дарог нам удалося захапіць нямецкага матацыкліста. Сяржант Рэўтаў так умела збіў яго, што варожы салдат толькі крыху ўдарыўся пры падзенні. Камандзір разведбатальёна капітан А.Дахоўскі тады сказаў: «Здаецца, каштоўную «птушку» вы падлавілі. У яго сакрэтны пакет, які трэба неадкладна даставіць у штаб дывізіі».

У сваіх успамінах член Ваеннага Савета Паўночна-Заходняга фронту генерал-палкоўнік Т.Ф.Штыкаў пісаў, што ў захопленага разведчыка 202-й дывізіі матацыкліста быў знойдзены загад нямецкага камандавання. Атрымаўшы такі каштоўны дакумент, прыгадвае генерал-палкоўнік Штыкаў, камандаванне фронтам перагрупіравала свае войскі, арганізавала абарону на рубяжы г. Сольцы і нанесла флангавы ўдар нямецкім войскам, што дало магчымасць на 2 тыдні затрымаць іх рух у напрамку Ноўгарада і Ленінграда, разграміць 56-ы механізаваны корпус ворага, акружыць 8-ю танкавую дывізію немцаў і прымусіць корпус адысці з захопленых ім пазіцый.

Такім чынам, разведчыкі дывізіі пад камандаваннем капітана А.Дахоўскага адыгралі немалую ролю ў зыходзе кровапралітных баёў на дальніх подступах да Ленінграда.

Наш камандзір увесь час знаходзіўся сярод байцоў, у акопах, то з аўтаматам, то каля кулямёта. Быў няўмольным, калі яму рабілі заўвагу старшыя начальнікі, каб ён не рызыкаваў жыццём: «Мне адсюль кіраваць зручна, ды і салдатам весялей, калі камандзір побач, а забіць на фронце могуць усюды».

Пасля цяжкай кантузіі і лячэння наш слаўны камандзір да нас не вярнуўся. Яго баявая служба працягвалася ў Галоўным бранятанкавым упраўленні Паўночна-Заходняга фронту. А за доблесць і мужнасць, праяўленыя ў баях, Радзіма адзначыла яго ордэнамі Чырвонага Сцяга, Айчыннай вайны, двойчы ордэнам Чырвонай Зоркі і многімі іншымі ўзнагародамі. Вось такім быў сын віцебскага чыгуначніка, наш зямляк, просты і сціплы, але мудры і храбры афіцэр — Аіфал Афанасьевіч Дахоўскі.

А.У.Жарыкаў, палкоўнік у адстаўцы.

Подзвіг артылерыстаў Кацялоўскага

КАЦЯЛОЎСКІ Васіль Антонавіч. З 22 гадоў у Чырвонай Арміі, камандзір артылерыйскага ўзвода (1932–36), батарэі (1936–38), дывізіёна, удзельнік савецка-фінляндскай вайны 1939–40 гг. У пачатку Вялікай Айчыннай вайны — камандзір дывізіёна 34-га артылерыйскага палка, удзельнік абароны Віцебска. У пачатку 1942 г. ў баях пад Ельняй быў цяжка паранены, але застаўся ў страі, з'яўляўся начальнікам артылерыі дэсантнай брыгады. Камандзір 1250-га ордэна Леніна знішчальна-процітанкавага артылерыйскага палка ў складзе Сталінградскага, Паўднёвага і 4-га Украінскага франтоў (5.5.1942 — студзень 1944), камандзір 5-й асобнай знішчальна-процітанкавай артылерыйскай брыгады, адначасова камандуючы артылерыйскай групай войск 2-га Беларускага фронту. У апошнія месяцы вайны камандзір 1319-га ордэнаў Кутузава і Аляксандра Неўскага цяжкага пушачнага артылерыйскага палка на 1-м Беларускім фронце. У баях пад Варшавай зноў быў цяжка паранены, але пакінуў шпіталь і вярнуўся ў полк, прымаудзел у вулічных баях у Берліне. За свае баявыя заслугі палкоўнік В.А.Кацялоўскі быузнагароджаны дзесяццю баявымі ордэнамі многімі медалямі. Пасля вайны дэмабілізаваўся з арміі па стане здароўя, жыў у Віцебску. Памёр у 1988 г., пахаваны на Мазурынскіх могілках. У Віцебску жыве яго сям'я.

«Для забеспячэння дзейнасці рухомых груп у глыбіні ворага ім прыдаваліся артылерыйскія часці, у тым ліку знішчальна-процітанкавыя палкі. Валодаючы высокай манеўранасцю, гэтыя палкі аказалі вялікую дапамогу танкавым і кавалерыйскім карпусам. Калі 6-я гвардзейская кавалерыйская дывізія 3-га гвардзейскага корпуса, развіваючы наступленне, выйшла да Верхне-Будзінаўкі, праціўнік контратакаваў яе. Ён кінуў супраць кавалерыстаў 16 танкаў, спрабуючы затрымаць іх рух наперад. Але гэта яму не ўдалося. Разам з кавалерыйскай дывізіяй дзейнічаў 1250-ы знішчальна-процітанкавы артылерыйскі полк пад камандаваннем маёра В.А.Кацялоўскага.

Батарэі палка хутка развярнуліся ў баявы парадак і трапным агнём падбілі 10 танкаў. Астатнія варожыя машыны вымушаны былі павярнуць назад. На другі дзень артылерысты знішчылі яшчэ 9 танкаў і больш як 40 аўтамашын праціўніка. Усяго за першыя чатыры дні наступлення яны падбілі 41 танк, знішчылі 56 аўтамашын і многа гітлераўцаў. Не менш паспяхова дзейнічалі і іншыя палкі процітанкавай артылерыі, дапамагаючы руху наперад танкавых і артылерыйскіх часцей».

Друкуецца па кн.: История Великой Отечественной войны Советского Союза 1941—1945 гг. Т. 3. М., Воениздат, 1961. С. 35.

А гэта невялічкі дадатак да таго эпізоду, што трапіў на старонкі гісторыі Вялікай Айчыннай вайны, зроблены самім В.А.Кацялоўскім ва ўспамінах, якія пакінуў ён для сваёй сям'і. «Вядома, што перавага ў танках і пяхоце ўсё яшчэ заставалася на баку ворага. Таму крытычныя сітуацыі ўзнікалі то на адным, то на іншым участку распачатай бітвы. У той дзень, 23 лістапада 1942, праціўнік кінуў у контратаку супраць артпалка і часцей кавалерыйскага корпуса да 80 танкаў. Баявыя парадкі немцы разгортвалі ў два, тры эшалоны, што давала ім магчымасць, не зважаючы на страты, увесь час нарошчваць моц танкавага ўдару».

Умела выкарыстоўваючы рэльеф мясцовасці, пад прыкрыццём густога туману і снегападу маёр В.А.Кацялоўскі вывеў полк на адкрытыя агнявыя пазіцыі і, апярэдзіўшы ворага, адкрыў шквальны агонь з усіх гармат. Такога смелага і дзёрскага нападу нямецкае камандаванне не чакала. У стане ворага запанавала паніка і разгубленасць, што дало артылерыстам і коннікам такі неабходны выйгрыш у часе, акрыліла верай у свае сілы, упэўненасцю ў перамозе. А густы туман і чорны дым асляпілі варожых танкістаў, скавалі манеўранасць, тым самым асудзілі іх на цяжкае паражэнне. Вялізнае поле бою пакрылася вогненнымі факеламі, што засталіся ад грознай зброі ворага.

А назаўтра, толькі заняўся золак, полк зноў рушыў у першым эшалоне наступлення па ўсё той жа адкрытай мясцовасці. Пад шалёным агнём праціўніка, што засеў у бліндажах і траншэях, у дотах, пад бронекаўпакамі, за міннымі палямі. І трэба было пераадолець усё гэта, тым самым забяспечыць, як сказана ў баявым загадзе, падтрымку пяхоце, якая наступае. А той пяхоты заставаўся рэдкі ланцужок. Ён ідзе ўпэўнена пад прыкрыццём артылерыстаў, нярэдка побач з імі, на лініі гармат. Таксама ў вельмі цяжкіх умовах невядомасці, адбіваючы раптоўныя сустрэчныя контратакі ворага, іх танкавых дэсантаў.

Артылерысты Кацялоўскага не выходзілі з барацьбы нават тады, калі побач ужо не было пехацінцаў. Тады зямля навокал шыпела, гарэла, плавілася. У байцоў, што трапілі пад танкавы абстрэл тэрмітнымі снарадамі, гарэла вопратка. Абліваючыся потам, крывёю, яны вялі прыцэльны агонь па танках з малой адлегласці. Выбываў са строю ўвесь гарматны разлік, адзіны паранены, што мог зарадзіць пушку і цэліцца, працягваў агонь. Адзін на адзін не даваў варожаму танку падыйсці да сваёй гарматы. І гінуў, аднак кідаў пад гусеніцы ворожай грамадзіны супрацьтанкавую гранату... Афіцэр-артылерыст, цяжка паранены, узнімаўся, станавіўся да гарматы, то на месца зараджаючага, то на месца наводчыка. Пушка ажывала, дуэль працягвалася. Да апошняга дыхання, да апошняга снарада, да апошняй кроплі крыві ішло змаганне, пакуль не зрынуты вораг. Дзевяць танкавых контратак давялося адбіць героям-артылерыстам толькі за адзін дзень наступлення. Патрабавалася сапраўды бязмежная любоў да Радзімы і лютая нянавісць да захопнікаў, каб разбіць такую грозную сілу, што сабраў вораг супраць нас у Сталінградскім стэпе.

На ўсю глыбіню прарыву 1250-ы знішчальна-супрацьтанкавы ішоў поруч з пяхотай, суправаджаў кавалерыстаў 3-га корпуса да канца аперацыі па акружэнні групоўкі немцаў пад Сталінградам. Чатыры разы выходзіў у поўным саставе на адкрытыя агнявыя пазіцыі. Ён падбіў 62 танкі, 180 аўтамашын, знішчыў прамой наводкай на аэрадромах 40 варожых самалётаў.

Полк дзейнічаў дзёрзка і рашуча і быў прадстаўлены да ордэна Леніна. Ацэньваючы яго баявыя дзеянні з другой паловы снежня 1942 г. і па сакавік 1943 г., Ваенны Савет 2-й гвардзейскай арміі даў заключэнне: «Поспех дасягнуты дзякуючы дакладнаму ўпраўленню з боку яго камандзіра маёра В.А.Кацялоўскага і высокай арганізаванасці ўсяго каманднага і радавога саставу». Ваенны Савет хадайнічаў аб прысваенні палку звання гвардзейскага.

Але гэтае званне абмінула воінаў 1250-га палка. «Тылавыя страпчыя, — як аб гэтым скажа пасля Васіль Антонавіч, — ці затрымалі знарок, ці згубілі тое хадайніцтва ў штабе камандуючага артылерыі, тым самым пасмяяліся з салдацкай мужнасці і баявых подзвігаў

палка. Няхай усё гэта застанецца на іх сумленні...»

Пасля завяршэння Сталінградскай эпапеі 1250-ы знішчальна-процітанкавы полк РГК быў перакінуты на толькі што створаны Паўднёвы фронт. І адразу ж у складзе 5-га гвардзейскага механізаванага корпуса выступіў на Растоўскі напрамак з задачай адрэзаць адступленне Каўказскай групоўкі ворага ў Данбас. Разгарнуліся небывалыя па жорсткасці крывавыя баі з армадамі фашысцкіх танкаў. Моцны ўдар полк прыняў на сябе ў баі за сяло Краснае.

Танкавую атаку немцаў падтрымлівалі самаходкі і палявая артылерыя. Няспынна віселі ў паветры самалёты. Артылерысты В.А.Кацялоўскага пакляліся стаяць насмерць, але не адступаць. Агонь па варожых танках адкрывалі з дыстанцыі двухсот-трохсот метраў каб знішчыць цэль адным снарадам. Гінулі агнявыя разлікі ад прамых пападанняў бомб і снарадаў, але тэмп агню па танках не спадаў. Цэлы дзень, ні на хвіліну не сціхаючы, грукатала поле бою, ажно пакуль не наступіла ноч — густая, здушаная з'едлівым смуродам і дымам. Дзесяць танкавых атак адну за адной адбілі ў гэты дзень непахісныя і бясстрашныя артылерысты палка.

Корпус панёс цяжкія страты, а з ім і полк Кацялоўскага. Змушаны быў, адбіваючыся ад раз'юшанага ворага, адыходзіць за Маныч, каб замацавацца там на водным рубяжы. Давялося рухацца ўсю ноч невядомымі шляхамі, праз заснежаны стэп, праз яры і абрывы, па лагчынах і ўзгор'ях. Не хапала гаручага, гарматы і аўтамашыны байцы часта вымушаны былі цягнуць уручную на лямках, выносіць на плячах. Толькі раніцай полк прабіўся ў раён размяшчэння асноўных сіл, якія стаялі ў гатоўнасці да наступлення. Кароткі адпачынак — і Кацялоўскі зноў павёў сваіх артылерыстаў адваёўваць пакінутыя за Манычам, напярэдадні адступлення ўзятыя цяжкімі баямі населеныя пункты...

Амаль паўгода — да жніўня 1943 г., 1250-ы полк утрымліваў агнявыя пазіцыі на рубяжы р. Міус. Сюды, на пярэдні край, прыйшла вестка аб узнагароджанні палка ордэнам Леніна за высокае майстэрства, выдатнае веданне тэхнікі, вялікую мужнасць і бясстрашнасць, праяўленыя ў Сталінградскай аперацыі. Каля 80 байцоў, камандзіраў і палітработнікаў былі ўзнагароджаны ардэнамі і медалямі. А на пачатку 1944 г. франтавыя дарогі развялі ў розныя бакі герояў-артылерыстаў і іх камандзіра.

Пасля вайны, прыгадваючы тыя часы і сваіх воінаў, В.А.Кацялоўскі запіша: «Часта думаю, якая воля, якая сіла падтрымлівала іх у пякельным агні, гэтых зусім яшчэ юных сыноў. Былінныя волаты, віртуозы трапнага аг ню, людзі бязмежнай адвагі і мужнасці, яны не ведалі страху, былі героямі на справе. Толькі Радзіма не ацаніла герояў па іх заслугах. Ніводзін артылерыст палка не аказаўся вартым Залатой Зоркі Героя. За ўсю вайну

Камандзіра палка таксама былі «забыліся» прадставіць да ўрадавай узнагароды. Генерал-палкоўнік К.К.Ракасоўскі, тады камандуючы 2-ім Беларускім фронтам, даведаўшыся пра гэта, асабіста ўзнагародзіў Васіля Антонавіча ордэнам Аляксандра Неўскага. І гэта было справядліва.

Усю Вялікую Айчынную, ад першага і да апошняга дня, ён прайшоў на пярэдняй лініі фронту.

П.П.Бяляўскі.

З мужчынамі ў страі адзіным

На вайне і мужчынам нялёгка. А як жанчынам? Гэта бясконцы ланцуг нястач і нязручнасцей, неймаверныя цяжкасці і небяспека, не кажучы ўжо аб пастаяннай рызыцы. Цяпер нялёгка нават і ўявіць жанчыну, якая бяжыць пад разрывамі мін і снарадаў з цяжкай катушкай праводу, у мароз і спёку зараджае снарадамі гарматы, падвешвае бомбы пад крылы самалётаў. А хіба ёй месца ў кабіне бамбардзіроўшчыка ці ў танку? Тут і не кожны мужчына вытрымлівае.

Так, вайна крута перамяніла лёсы людзей, бязлітасна паламала іх. Але ўвесь пасляваенны час сведчыць, што большасць жанчын, якія сталі ў салдацкі строй і прайшлі нялёгкімі дарогамі вайны, знайшлі ў сабе сілы і ў мірным жыцці заняць дастойнае месца: закончылі ВНУ, набылі неабходныя прафесіі і, самае галоўнае, стварылі сем'і і вырасцілі цудоўных дзяцей.

СІНКЕВІЧ Бета Яфімаўна. Яе вайна застала студэнткай 2-га курса Віцебскага медінстытута. Эвакуіравалася ў Куйбышаў. Напрасілася на фронт, бо яна ж была гатовая медсястра. Але фронту патрэбны былі іншыя спецыялісты, і яе накіравалі ў школу, якая рых-

рыхтавала малодшых спецыялістаў для авіяцыі — матарыстаў, майстроў па авіяўзбраенні. У штурмавым палку на 2-ім Беларускім фронце яна абслугоўвала грозныя Іл-2, якія гітлераўцы называлі лятаючымі танкамі або «чорнай смерцю». Работа была не з лёгкіх: побач з мужчынамі хадзіла ў нарады, дзяжурыла на палётах. Але з марай не рассталася. Пасля вайны скончыла медінстытут і стала ўрачом.

ЗАМАЛІНА (АНЦІПОВІЧ) **Галіна Рыгораўна**. Пасля вызвалення Віцебска (а ў час акупацыі змагалася ў партызанскім атрадзе) добраахвотна пайшла ў Чырвоную Армію і была накіравана ў армейскі запасны полк, які рухаўся на захад за наступаючымі часцямі. Тут яна асвоіла нялёгкую і небяспечную прафесію снайпера. Вось дзе спатрэбілася партызанская хватка.

У палку было 40 дзяўчат-снайпераў. Сярод іх і вопытныя франтавічкі. Яны тут адпачывалі пасля перадавой. Дружба навічкоў і бывалых снайпераў стала сапраўднай школай перадачы вопыту. Старэйшыя дзяліліся сваімі ведамі з маладымі, вучылі акопвацца, поўзаць па-пластунску, маскіравацца. На курсах былі інструктары, але дзяўчаты стаялі неяк бліжэй. Напрыклад, сібірачка сяржант Валя Сырыцына, узнагароджаная ўжо ордэнам Славы. Яна вельмі шмат дапамагала сяброўцы.

На ўсё жыццё запомніўся Галіне Рыгораўне першы выхад на баявую пазіцыю. Восень, кастрычнік. Дождж ліў суткамі. Снайперы звычайна на «паляванне» выходзілі парамі. Адна — з вінтоўкай, другая — з бінокляем. Напарніцай была Таццяна Южаніна. Ёй і трэба было першай страляць. Уначы на перадавой падрыхтавалі акопчык — рабяты прынеслі галінак, дапамаглі замаскіраваць. Раніцой Галіна ўбачыла ў бінокль немца. Ён выйшаў з бліндажа, ляніва пацягнуўся і сігануў у бур'ян. Але Таццяна не спяшалася. Немец прысеў у бур'яне. І тут Южаніна выстраліла. Немец звалiўся на бок. Доўга назіралі. Ён не варушыўся. Артылерыйскія назіральнікі пацвердзілі факт паражэння гітлераўца. У гэты дзень у засадзе затрымаліся надоўга. З раніцы было халаднавата, але ў целагрэйках і ватных штанах дзяўчаты не мерзлі. Перакусілі на дне акопчыка. Цяпер страляць павінна была Галіна. Немцы доўга не з'яўляліся. Ад нерухомага ляжання ў маленькім акопчыку цела дзервянела. Але вось на дарожцы ўзнік нямецкі салдат, які некуды бег. Галіна прыцэлілася і выстраліла. Промах! Немец на стрэл не адрэагаваў. Дзяўчына расстроілася. Напарніца паспрабавала супакоіць Галіну. Цяпер страляць трэба было ёй. Праз некаторы час з акопа на нямецкім баку вылез сапраўдны бараў. Таня адрзу ж зрэзала яго. Зноў чарга Галіны. Марудна цягнуўся час. Але недзе ўжо надвячоркам з'явіўся гітлеравец. Ён ішоў у поўны рост, несучы нейкую каробку, і не падазраваў, што за ім рухаецца вочка аптычнага прыцэла. Галіна плаўна націснула на спускавы кручок, і варожы салдат нібы спатыкнуўся і ўпаў.

Да сваіх паўзлі ўжо ў змроку. Звaліліся ў акоп на рукі салдат, якія цэлы дзень, аказваецца, «балелі» за сваіх дзяўчат-снайпераў. А камандзір роты, да якой яны былі прыкамандзіраваны, старшы лейтэнант Леанід Бушуеў абняў кожную і нібыта ўсур'ёз спытаў: «Дык хто з вас фашысту да ветру схадзіць не даў?»

Першыя 2 тыдні былі ўдалымі. У немцаў на гэтым участку снайпераў не было, і дзяўчаты асаблівых перашкод не мелі. Але потым на іх пачалося сапраўднае паляванне. Немцы перакінулі на гэты ўчастак групу сваіх снайпераў, а іх мінамётчыкі пачыналі страляць, варта было ў нашых акопах толькі пavарушыцца каму-небудзь. Загінулі 2 дзяўчыны. Камандаванне вырашыла, што няма сэнсу рызыкаваць жыццём дзяўчат. Вайна ж набліжалася да канца.

Іх перавялі на іншыя ўчасткі. Наша зямлячка трапіла ў падраздзяленне сувязі, але да гэтага часу паспела знішчыць 12 гітлераўцаў. Галіна змяніла вінтоўку з аптычным прыцэлам на аўтамат і катушку, у напарнікі ёй далі маладзенькага салдаціка — і на лінію. Вайну скончыла ў Латвіі. Узнагароджана вышэйшымі салдацкімі медалямі — «За адвагу» і «За баявыя заслугі». А ў мірны час атрымала ордэн Працоўнага Чырвонага Сцяга.

УРУБЛЕЎСКАЯ Ніна Іванаўна. У 1940 г. скончыла Віцебскі медінстытут. Рыхтавалася стаць хірургам. Але тое, з чым ёй давялося сутыкнуцца праз год у франтавых умовах, не магла нават уявіць. У чэрвені 1941 г. была на курсах удасканалення ўрачоў-хірургаў. Мясцовых медыкаў прызвалі ў армію ў першыя дні вайны. Ніна Іванаўна, якая працавала па накіраванні ў Полацку, прыйшла ў ваенкамат сама і папрасілася на фронт. Бамбёжкі, артабстрэлы, горыч адступлення... Першыя параненыя не забудуцца ніколі. Прывезлі іх надвячоркам. Ды так многа, што ў школе, занятай пад шпіталь, размясцілі на

падлозе нават у вестыбюлі. Змучаныя доўгай дарогай, гэтыя пакалечаныя людзі адразу ж заснулі, не чакаючы, пакуль іх раны апрацуюць і перавяжуць. Некаторыя паспелі папрасіць, каб іх не чапалі: трое сутак не спалі. Яна, ваенурач, глядзела на іх і плакала. Потым былі іншыя шпіталі і, нарэшце, медсанбат 174-й стралковай дывізіі, куды прызначылі ў аперацыйна-перавязачны ўзвод. Тут яна і ваявала да канца, у непасрэднай блізкасці ад перадавой. 1-ы Беларускі фронт, Ржэў, Ярцава, Віцебск, Радом, Лодзь, Варшава, Берлін. Тысячы параненых прайшлі праз яе рукі. Неяк на сустрэчы ветэранаў дывізіі падышоў да яе мужчына і сказаў: «Я з задавальненнем, таварыш ваенурач, станцаваў бы з вамі, але помніце, вы ж мяне аперыравалі, калі быў паранены ў пазваночнік». Ды хіба ж усіх успомніш! Але, каб не пакрыўдзіць франтавіка, з усмешкай у знак згоды ківала галавой, а сам ледзь не расплакалася... Ніколі не забыць маладога салдата, дастаўленага з поля бою пад Ковелем. Яму ампутавалі адну нагу да калена, другую — вышэй. Калі пасля аперацыі ён апрытомнеў, то з горыччу сказаў, што да вайны быў артыстам аперэты... А хіба можна забыць камбата маёра Аляксандра Бядненку. Яго цяжка параніла ў галаву пад Берлінам, а памёр гэты любімец усяго 961-га стралковага палка, Герой Савецкага Саюза, за дзень да сканчэння вайны.

АЦАБРЫК Кацярына Якаўлеўна. Ваявала ў жаночым авіяцыйным палку, у якім камандавала легендарная Марына Раскова. Стралкамі-радыстамі на бамбардзіроўшчыках звычайна былі дужыя хлопцы. Але ў жаночым палку ўсе лётныя пасады займалі дзяўчаты. Полк прымаў самы актыўны ўдзел у Беларускай аперацыі. Па 2—3 баявыя вылеты рабілі экіпажы штодня. У адным з вылетаў над Оршай бамбардзіроўшчык, у экіпажы якога была стралком-радыстам К.Я.Ацабрык, падбілі. Дзяўчына выратавалася на парашуце. Камандзір і штурман загінулі. Трыма ордэнамі і многімі медалямі адзначаны воінскія заслугі Кацярыны Якаўлеўны.

ТРЫФАНАВА Алена Кузьмінічна. Удзельнічала ў абароне Масквы, ваявала на беларускай зямлі. У баях на Гомельшчыне аднойчы выцягнула з нямецкага танка абгарэлага танкіста, аказала яму першую дапамогу: медык і на полі бою медык. Такая гуманнасць ашаламіла немца. Ён думаў, што ўжо канец, а тут анёл-выратавальнік у абліччы рускай медсястры. У знак удзячнасці ён даў нашаму камандаванню каштоўныя звесткі. А нашым разведчыкам не давялося лішні раз рызыкаваць жыццём у паляванні за «языком».

МІКОША Ганна Маркаўна. Так здарылася, што толькі 19 чэрвеня пахавала мужа, а калі вярнулася з могілак, дома знайшла позву аб прызыве ў армію: яна была медсястрой. За год да гэтага пахавала дачку. І паплакаць не было калі. Кароткія зборы, і вось яна ўжо ў шпіталі № 430, які разгортваўся ў мясцовым гарнізоне. А праз некаторы час пачалі паступаць параненыя, сярод якіх былі і пагранічнікі, што прынялі першы ўдар гітлераўцаў. У ноч з 3 на 4 ліпеня пад бамбёжкай апошнімі эшалонамі разам са шпіталем адправілася на ўсход. Усю вайну працавала ў шпіталях, у тым ліку і ў родным Віцебску, куды вярнулася ў 1944 г. Новай сям'і стварыць не пашчасціла, так і звекавала адна...

ПАНІЧОВА Зінаіда Максімаўна. Таксама медсястра, і нават у адным шпіталі з Ганнай Маркаўнай ёй давялося служыць.

Можна шмат расказваць пра нашых цудоўных зямлячак, якія па закліку Радзімы сталі ў салдацкі строй і ўступілі ў смяротны бой з ворагам. Назавём імёны толькі некаторых з іх: ЛАПО Марыя Дзмітрыеўна, СУШКО Лідзія Рыгораўна, АРЦЕМ'ЕВА Раіса Вульфаўна, ЖЫЛІНСКАЯ Вера Яфімаўна, ЕНІНА Валянціна Іванаўна, ВАРАКОСАВА Таццяна Елісееўна, ВІШНЁВА Валянціна Фёдараўна, ШЧЫТОВА Аляксандра Фёдараўна, ГАЛАСКОВА Марыя Фёдараўна, АНДРЭЕВА Вольга Іванаўна, БАГАЧОВА Марыя Паўлаўна і многія іншыя. Гонар ім і слава, а тым, хто не вярнуўся з вайны і пайшоў з жыцця ў пасляваенныя гады, вечная ўдзячная памяць нашчадкаў.

Участники освобождения Витебска — воины 39-й, 43-й, 6-й армий

БОЧКАРЕВ Филипп Алексеевич, майор, командир батальона связи 262-й сд.

ВАЙНШТЕЙН Яков Залманович, старшина запаса, капельмейстер 440-го ап. За взятие Витебска награжден орденом Красной Звезды.

ГАЛКИН Анатолий Николаевич, майор медицинской службы, помощник команди-

ра 39-й тб. Награжден орденом Красной Звезды.

ГИЛЬ Николай Митрофанович, майор, штурман звена 15-го витебского ночного бомбардировочного полка 1-й воздушной авиации.

ГОРЕЛИК Цезарь Маркович, р. в 1918, капитан, мл. сотрудник газеты «За Родину» 145-й сд.

ГУЛИДОВ Николай Иванович, старшина, командир отделения 61-го сп. Награжден орденом Красной Звезды, медалями.

ГУРЕВИЧ Борис Львович, рядовой, музыкант 950-го сп 262-й сд. Награжден орденом Красной Звезды, медалями.

ЖИРОВ Павел Николаевич, капитан, парторг батальона 128-го сп 109-й сд. Награжден 3 орденами, медалями.

ЗОТОВ Василий Иосифович, р. в 1918, майор ветеринарной службы, ст. ветврач 682-го ап 235-й сд. Награжден орденами Красной Звезды, Отечественной войны 2-й степени, медалями.

ИВАНОВ Алексей Яковлевич, ст. лейтенант, командир саперного взвода разведки 213-го осб 145-й сд.

КАЗАЧКОВ Алексей Петрович, ст. лейтенант, командир стрелкового взвода 1190-го сп 357-й сд.

КАЙПЕНКО Николай Иванович, сержант.

КОНДРАТЕНКО Иван Исаакович, майор, начальник связи 56-го сп 19-й сд.

КОНДРАТЕНКОВ Василий Филиппович, лейтенант, командир 1-й ср 17-й сд. В боях за Витебск награжден орденом Красного Знамени.

КОНОВАЛОВ Михаил Иванович, майор, начальник ВСС 683-го штурмового ап 3-й воздушной армии. Награжден 2 орденами Красного Знамени, 2 орденами Красной Звезды, орденом Отечественной войны 1-й степени, медалями.

КОНОПЛЕВ Яков Герасимович, майор медицинской службы, командир приемо-сортировочного взвода 21-го отдельного санбатальона 91-й сд. За освобождение Витебска награжден орденом Красной Звезды.

КОРОЛЕВ Лев Петрович.

КУЛЕШОВ Георгий Михайлович, р. в 1916, лейтенант, секретарь политотдела 22-го ск.

КУПЦОВ Николай Фомич, ст. лейтенант, командир минометной роты 45-го сп 17-й сд. За освобождение города награжден орденом Красного Знамени.

ЛАНДЫЧЕНКО Виктор Федорович, рядовой, разведчик 92-й отдельной разведроты 90-й Витебской сд.

МАЛАШЕНКОВ Иван Иванович, лейтенант, командир разведроты 17-й сд. За освобождение Витебска награжден орденом Отечественной войны 2-й степени.

МОРОЗОВ Иван Михайлович, ст. сержант, помощник командира стрелкового взвода 279-го сп 91-й сд. Тяжело ранен 24.6.1944 в боях за Витебск.

ПАРУНКЕВИЧ Владимир Михайлович, майор, начальник связи 195-го ап 91-й сд. За освобождение города награжден орденом Отечественной войны 2-й степени.

ПРУСАКОВ Михаил Савельевич, подполковник, агитатор политотдела 6-й армии.

ФУРСОВ Александр Кириллович, капитан, летчик 10-го разведывательного полка 1-й воздушной армии.

ЧЕРВЯКОВ Александр Евсеевич, рядовой, санинструктор 555-го минп. Награжден медалями.

Родныя вы нашы.
У смутку вялікім схіліўшы галовы,
стаім перад вамі.
Вы не скарыліся лютым забойцам
у чорныя дні фашысцкай навалы.
Вы смерць прынялі,
ды полымя сэрцаў вашай любові
да нашай Радзімы
навек незгасальна.
Памяць пра вас у нас назаўсёды,
як неўміручая наша зямля
і як вечнае яркае сонца над ёю!

Воины Красной Армии, погибшие в годы Великой Отечественной войны при обороне и освобождении Витебска и похороненные на его территории

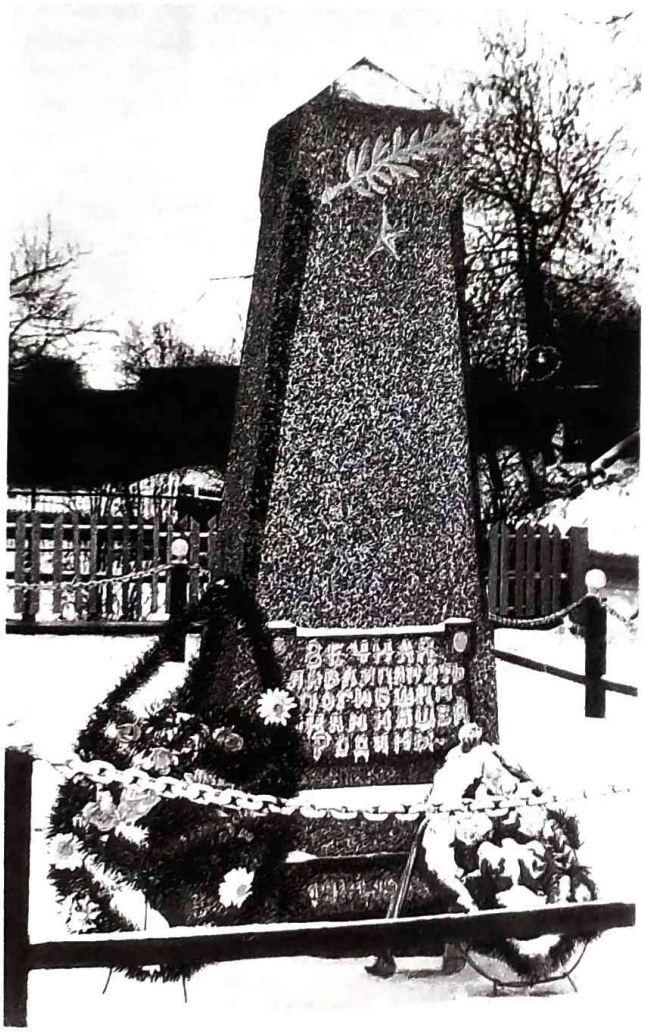

Братская могила советских воинов и партизан, погибших при освобождении Витебска (ул. Ленинградская).

Захоронения на кладбище в районе пос. Тирасполь

АБАЕВ Абдрахман, рядовой.

АБДУЛКАЮМОВ Гафур, рядовой.

АГАФОНОВ Ефим Харитонович, рядовой.

АЗАРКИН Иван Панкратьевич, мл. сержант.

АКИМОВ Егор Павлович, рядовой.

АКУЛЕНКО Егор Митрофанович, ст. сержант.

АНИЩУК Петр Александрович, мл. сержант.

АХМЕТОВ Хайдула Багид, мл. сержант.

АШИРКУЛЕВ Балыш, рядовой.

АЮССКИЙ Дмитрий Андреевич, рядовой.

БАЙРАМОВ Пашы, ряд., погиб 25.6.1944.

БАКУЛИН Илья Александрович, рядовой.

БАЛУЕВ Александр Осипович, сержант, погиб 6.2.1944.

БАРАНОВ Иван Степанович, мл. сержант, погиб 3.12.1943.

БАРМАНОВ Адим, ряд., погиб 6.2.1944.

БАРЫШЕВ Семен Васильевич, рядовой.

БАТУЕВ Порфирий Аристархович, ст. сержант, погиб 3.2.1944.

БАТУЩЕВ Иван Иванович.

БАШАЕВ Николай Гаврилович, ряд., погиб 3.12.1943.

БЕКЛИЗИ Юсьбты Ибрагимович, погиб 12.4.1944.

БЕРЕЗКИН Леонид Алексеевич, сержант, погиб 8.2.1944.

БЕТИН Гавриил Яковлевич, лейтенант.

БОНДАРЕНКО Николай Иванович, ефрейтор, погиб 6.2.1944.

БРЕНСКИЙ Михаил Михайлович, ефрейтор.

БУРБАНОВ Иван Сафронович, ряд., погиб 3.12.1943.

БУЯНОВ Александр Степанович, ряд., погиб 2.4.1944.

ВАРНАШЕВ Александр Дмитриевич, ст. сержант, погиб 25.6.1944.

ВАСИЛЬЕВ Николай Иванович, ряд., погиб 25.6.1944.

ВАСИН Гавриил Федорович, ряд., погиб 25.6.1944.

ВЕРБОВСКИЙ Борис Минович, погиб 25.6.1944.

ВИЗЕР Андрей Гаврилович, ряд., погиб 24.4.1944.

ВИШНЯКОВ Анатолий Михайлович, ряд., погиб 6.2.1944.

ВОЛКОВ Николай Никитич, погиб 25.6.1944.

ВОЛКОВ Федор Степанович, рядовой.

ВОРОНЦОВ Николай Семенович, ряд., погиб 2.1.1944.

ГАЩЕНКО Алексей Иосифович, ст. сержант, погиб 7.2.1944.

ГЕЛЛЕР Саламон Абрамович, комбат.

ГОЛЕВ Николай Васильевич, мл. лейтенант.

ГОЛУЩАК Дмитрий Леонидович, ряд., погиб 22.4.1944.

ГРИШИН Афанасий Давыдович, ряд., погиб 30.12.1943.

ГУДИЛИН Тарас Игнатович, ряд., погиб 5.4.1944.

ГУСЕВ Михаил Федорович, старшина, погиб 30.4.1944.

ДАДАЕВ Абдурахман, ряд., погиб 7.2.1944.

ДАНИЛОВ Иван Иванович, ряд., погиб 5.1.1944.

ДЕНИСЕНКО Григорий Филиппович, ряд., погиб 2.2.1944.

ДИМИТРЮК Виктор Иванович, рядовой.

ДУРДИНОВ Александр Вячеславович, ряд., погиб 30.5.1944.

ЕВСТЮХИН Степан Павлович, старшина.

ЕЛИЗАРОВ Александр Григорьевич, рядовой.

ЕЛПАНОВ Кузьма Степанович, рядовой.

ЕРОХИН Иван Гаврилович, рядовой.

ЕРШОВ Степан Васильевич, сержант.

ЖУКОВ Андрей Васильевич, сержант.

ЖУКОВ Дмитрий Матвеевич, рядовой.

ЖУКОВ Иван Гаврилович, сержант.

ЗАЙЦЕВ Владимир Тимофеевич, мл. сержант.

ЗАЙЦЕВ Тимофей Яковлевич, сержант, погиб 26.6.1944.

ЗЕЛЕНЕВ Иван Андреевич, сержант, погиб 11.10.1943.

ЗЕНИН Иван Андреевич, сержант, погиб 2.1.1944.

ЗИНКОВ Александр Васильевич, рядовой.

ЗОЛОТАРЕВ Николай Иванович, мл. сержант.

ИБРАГИМОВ Султан, рядовой.

ИГНАТЬЕВ Иван Андреевич, рядовой.

ИКСАМОВ Машасали, рядовой.

ИЛЬИН Иван Кузьмич, рядовой.

ИМАНЧУЛИЕВ Умар, рядовой.

ИРЮШЕВ (ИРГАЛИЕВ) Джуманбай, ряд., погиб 4.2.1944.

ИСАЕВ Виктор Павлович, ряд., погиб 3.2.1944.

ИШАТЕНКО Иван Федорович, рядовой.

КАБОБАКИН Николай Григорьевич, сержант.

КАРИМОВ Самисуа, рядовой.

КАРПОВ Николай Иванович, рядовой.

КАРТАШОВ Николай Матвеевич, рядовой.

КИСИЛЕВ (КИСЕЛЕВ) Иван Сергеевич, ст. сержант.

КИСИН Григорий Николаевич, рядовой.

КИСУРИН Иван Петрович, мл. сержант.

КЛИМОВ Николай Иванович, ефрейтор.

КЛОЧКОВ Евгений Николаевич, мл. лейтенант.

КЛЯТКОВСКИЙ Рафаил Владимирович, сержант.

КОБЫМСИН Митрофан Андрианович, рядовой.

КОДЫРОВ Усамбай, рядовой.

КОЛБИН Алексей Степанович, ст. сержант.

КОЛНИН (КОЯНИН) Георгий Георгиевич, ст. сержант.

КОЛОСКИН (КОЛОСКОВ) Василий Иванович, лейтенант.

КОЛЬЧЕНКО Василий Федорович, рядовой.

КОНАКОВ Петр Дмитриевич, рядовой.

КОНОВАЛОВ Николай Петрович, рядовой.

КОСАРЕВ Алексей Иосифович, рядовой.

КОСЯКОВ Семен Васильевич, рядовой.

КОТИН Александр Филиппович, рядовой.

КОТЛОВ Николай Алексеевич, рядовой.

КОЧЕВОВ (КОЧЕСОВ) Михаил Васильевич, рядовой.

КОЧЕТКОВ Яков Яковлевич (Федорович), рядовой.

КРАСНОВ Иван Иванович, сержант.

КРАСУНОВ Алексей Георгиевич, ст. лейтенант.

КРЫЛОВ Александр Михайлович, сержант.

КУЗНЕЦОВ Михаил Лукич, рядовой.

КУЗЬМИН Лукьян Тимофеевич, рядовой.

КУЛЬКОВ (КУЛИКОВ) Иван Григорьевич, рядовой.

КУРАНОВ Павел Зиновьевич, мл. сержант.

КУРАШОВ Константин Александрович, сержант.

КУЧАВА Бичико Васильевич, рядовой.

ЛАЗАРЕВ Сергей Васильевич, рядовой.
ЛАМОНОВ Николай Нафаилович, сержант.
ЛАРИН Иван Антонович, рядовой.
ЛЕБЕДЕВ Юрий Павлович, рядовой.
ЛОСЕВ Александр Павлович, сержант.
ЛЫСЕНКО Петр Федорович, ст. лейтенант.
ЛЯМЗИЛ Ефим Иванович, рядовой.
МАЗЛОВ Федор Васильевич, рядовой.
МАКАРОВ Павел Михайлович, рядовой.
МАКСУТОВ Зайнуди, рядовой.
МАЛОВ Владимир Александрович, рядовой.
МАЛЬЦЕВ Владимир Александрович, ефрейтор.
МАМОНОВ Владимир Михайлович, рядовой.
МАРТЫНЕНКО Семен Степанович, лейтенант, погиб 12.4.1944.
МЕЛЬНИК Павел Артемович, рядовой.
МЕНЖЕЛЕВ (МЕНЖЕЛЕЕВ) Федор Максимович, рядовой.
МИХАЛЬЧЕНКО Михаил Петрович, рядовой.
МИШАНЧИНКУВ (МИШАНЧИКОВ) Анатолий Михайлович, сержант.
МУТАЛОВ Мазит (Мозест), рядовой.
НАЗАРОВ Григорий Андреевич, сержант.
НАСУРДИНОВ (НАСУОДИНОВ) Абдулла, рядовой.
НЕСТЕРОВ Василий Григорьевич, рядовой.
НЕЯСАРОВ (НЕКРАСОВ) Иван Гаврилович, рядовой.
НИКОЛАЕНКО Михаил Семенович, мл. сержант.
НОВИКОВ Григорий Никитич, рядовой.
НОВИКОВ Федор Егорович, рядовой.
НОВОСЕЛОВ Валентин Акимович, мл. сержант.
НУРТАЕВ Тумил (Тулиш), рядовой.
ОЛЕЙНИК Сергей Яковлевич, рядовой.
ОНИЩУК Петр Александрович, мл. сержант.
ОХРАТОВ (ОХРАРОВ) Садых (Садык), рядовой.
ПАВЛИНИЧ Дмитрий Семенович, рядовой.
ПЕРЕФИЛОВ Андрей Михайлович, рядовой.
ПЕТРЕНКО (ПЕТРЕНКИН) Александр Александрович, рядовой.
ПИВОВАРОВ Григорий Григорьевич, рядовой.
ПЛАКОВ Дмитрий Иванович, рядовой.
ПОЛЯНА Василий Петрович, рядовой.
ПОНОМАРЕВ Иван Михайлович, рядовой.
РАТКО Андрей Дементьевич, ряд., погиб 4.3.1944.
РАХМАНОВ Рустам, рядовой.
РЕЗНИК Александр Яковлевич, старшина.
РУДАКОВ Алексей Герасимович, мл. сержант.
САФРОНОВ Сергей Игнатьевич, рядовой.
СИДОРЕНКО Василий Андреевич, рядовой.
СИМОНОВ Алексей (Александр) Иванович, мл. лейтенант.
СИНВАН (СЛИВАН) Ирма (Ирна, Ирия) Александровна, ст. сержант.
СИНИЦЫН Ермолай Матвеевич, рядовой.
СОКОЛОВСКИЙ Станислав Антонович, рядовой.
СПАССКИЙ Петр Павлович, рядовой.
СТАРКОВ Филипп Яковлевич, рядовой.
СТЕБЕЛЬЦОВ (СТЕБЛЕЦОВ) Степан Петрович, рядовой.
СУРОВ Иван Кузьмич, мл. сержант.
ТАЖИБИЕВ Турумбай, рядовой.
ТАНАНОВ Федор Степанович, рядовой.
ТАРАСОВ Ювентин Никифорович, рядовой.
ТАРАСОВ Юрий Николаевич, рядовой.
ТАШАРИКОВ Василий Петрович, сержант.
ТУРОЧКИН Василий Петрович, рядовой.
ТУХАНИН Анатолий Иванович, сержант.
ТЮРЯКОВ Александр Осипович, рядовой.
УМАХАНОВ Уганий, рядовой.
УТКИН Владимир Евлампович, мл. сержант.
ФЕДИН Василий Михайлович, сержант.
ХАТМУЛИН Харам (Карам), рядовой.
ХВАСТУНОВ Николай Максимович, рядовой.
ХРУСТАЛЕВ Александр Павлович, рядовой.
ШАПОШНИКОВ Павел Ефимович, капитан.
ШЕВЧЕНКО Григорий Яковлевич, рядовой.
ШУЛЬГА Владимир Федорович, рядовой.
ШУМАЕВ Иван Андреевич, ст. лейтенант.
ЩЕРБАКОВ Григорий Пантелеевич, мл. сержант.
ЩЕРБИН Корней Васильевич, рядовой.
ЮЛДАШЕВ Разанбай, рядовой.
ЮРЛОВ Михаил Александрович, сержант.
ЯКОВЛЕВ Николай Яковлевич, сержант.
ЯМБАРЫШЕВ (ЯМБАРШЕВ) Сергей Николаевич, рядовой.
ЯРОВИЙ Александр Михайлович, рядовой.
ЯШИН Александр Петрович, рядовой.
ЯШНОВ Иван Никитич, рядовой.

Военное кладбище по улице Титова

АГЕЕВ Иван Андреевич, р. в 1909, с. Заборовки Сызранского р-на Самарской обл., подполковник, погиб 27.6.1944.
АНТОНОВ И.В., ряд., погиб 18.4.1944.
АСТАХОВ (АВТАХОВ) Григорий Васильевич, р. в 1922, ряд., погиб 10.9.1944.
БАЛАЙТИС Винцас Игно, погиб 18.6.1944.
БАРАНЧИКОВ Михаил Иванович, погиб 8.6.1945.
БАРНАСЕНКО П., ряд., погиб 4.8.1944.
БАРСУКОВ, ряд., погиб 24.8.1944.

БАРЫШИН Тимофей Яковлевич (Е.А.), ряд., погиб 5.7.1944 (22.7.1944).

БЕЗДОМНИКОВ, ст. лейтенант, перезахоронен в 1951.

БЛЕК Алексей А., сержант, погиб 15.3.1944 (9.6.1944).

БЛИНОВ Егор Федорович (Ефимович), ряд., погиб 28.8.1944 (11.7.1944).

БОГОМОЛОВ Федор Федорович, сержант, погиб 1.9.1944.

БОЙГУН Александр Иосифович, р. в 1908, погиб 27.4.1945.

БОРОДИН Ипполит Парфенович, р. в 1912, ряд., погиб 22.7.1944.

БУЛАНОВ Иван Васильевич, сержант, погиб 14.8.1944.

БУЛТАРЕВ Е.Д., ряд., погиб 20.9.1944.

БЫКОВ Дмитрий Алексеевич, сержант, погиб 16.7.1944.

БЫКОВ Федор Иванович, лейтенант, погиб 1.10.1943.

ВАЖНОВ Виктор Иванович, сержант, погиб 1.10.1943.

ВДОВИЧЕНКО Антон Никитич, погиб 22.11.1944.

ВЛАСОВ Иван Андреевич, р. в 1915, мл. лейтенант, погиб в 1944.

ВЛАСОВ Павел Ильич, р. в 1920, д. Тенешовки Свердловского р-на Орловской обл., мл. лейтенант, погиб 11.9.1944.

ВОЛКОВ, р. в 1925, техник-лейтенант, погиб в 1951.

ВОЛКОВ П.Г., мл. сержант, погиб 30.8.1944.

ВОЛОДЬКИН И.П., ряд., погиб 26.9.1944.

ВОЛЧКОВ Петр Григорьевич, погиб 26.8.1944.

ГИЛЬМУТДИНОВ Юсуп Савельевич, погиб 28.8.1944.

ГОРЯЧЕВ Иван Никифорович, сержант, погиб 26.7.1944.

ГОСТЕВ Иван Иванович, погиб 27.6.1944.

ГРОМОВ Иван Гаврилович, перезахоронен 10.7.1947.

ГРУШИН.

ГУСЕВ Михаил Иванович, р. в 1926, сержант, погиб 11.5.1944.

ДАВЫДОВ Михаил Матвеевич, погиб 5.7.1944.

ДРАМОТОВ Б., ряд., погиб 20.9.1944.

ЖЕЛЕЗКИН Егор Мартынович, сержант, погиб 1.9.1944 (15.9.1944).

ЗАВАДСКИЙ И.Т. (ЗАВАУТСКИЙ Иван Тимофеевич), ряд., погиб 18.7.1944.

ЗОТОВ Михаил Иванович (М.П.), сержант, погиб 30.8.1944.

ИБРАГИМОВ Братат, ряд., погиб в 1944.

ИЛЬИН Михаил Егорович, ряд., погиб 13.9.1944.

ИЛЬЮШИН Георгий Никифорович, р. в 1904, ряд., погиб 16.7.1944.

ИСАЕВ Геннадий Федорович, мл. лейтенант, погиб 1.10.1943.

ИСАКОВ М.И., ряд., погиб 15.7.1944.

ИСАКОВ М.П., ряд., погиб 3.8.1944.

ИСАКОВ Петр Михайлович, р. в 1897, ст. сержант, погиб 13.9.1944.

КАСТЕРИН Виктор Александрович, р. в 1925, погиб 16.9.1944.

КОВУНОВ С.П., погиб 13.9.1944.

Военное кладбище по ул. Титова.

КОЗЛОВ Михаил Григорьевич, ряд., погиб 2.8.1944 (2.9.1944).

КРИЧЕТОВ М.К., сержант, погиб 28.8.1944.

КУНЦЕВИЧ Эдуард Николаевич, р. в 1900, погиб 30.8.1944.

КУТОФИН Петр Максимович, погиб 27.7.1944.

ЛЕБЕДЕВ Василий Николаевич, р. в 1903, ст. лейтенант, погиб 22.2.1944.

ЛОГВИНОВ Андрей Васильевич, р. в 1915, погиб в 1942.

ЛОГИНОВ А.В., р. в 1914, погиб в 1944.

МАЛЫПИН Константин Иванович, ряд., погиб 5.7.1944.

МЕЛЬНИЧУК Василий Карпович, погиб 25.6.1944.

МИХАЙЛОВ.

МУРАВЬЕВ Е.В., ряд., погиб 2.9.1944.

НОВИК (ЛОВИК) Моисей Аронович, р. в 1909, ряд., погиб в 1941.

ОЛИНОВ Е.Ф., погиб 28.8.1944.

ОРЕХОВ В.И., перезахоронен в 1951.

ПЕЧЕНЫЙ Иван Алексеевич, ряд., погиб 15.2.1944.

ПИРОЖКОВ А.А., старшина, погиб 16.7.1944.

ПОГУЛЯК Иван Александрович, ряд., погиб 15.2.1944.

РИЖОВ Михаил Васильевич, ряд., погиб 26.7.1944 (2.8.1944).

РИЗМАН Валентин Иванович, старшина, погиб 1.10.1943.

РУДЕНКОВ (РУДЕНКО) Кирилл Дмитриевич, р. в 1912, старшина, погиб 16.7.1944.

РУСАНОВ М.А., ряд., погиб 13.9.1944.

РЫБАКОВ В.П., партизан, погиб в 1943.

САМОВАРОВ С.М., ряд., погиб 20.8.1944.

СЕМЕНИЧЕНКО Григорий Петрович, р. в 1902, погиб 13.8.1944.

СИДОРОВА Н.Я., ряд., погибла 22.7.1944.

СИДОРОВ П.Я., ряд., погиб 13.9.1944.

СМИРНОВ А.И. (С.И.), ряд., погиб 13.9.1944.

СМОЛКО Ефим Харитонович, погиб 17.8.1944.

СТЕНИН Илья Васильевич, р. в 1913, погиб 4.9.1944.

СУРАЕВ Роман Антонович, ряд., погиб 3.8.1944.

ТРУБИН Никифор Митрофанович, погиб 19.11.1944.

ХАСЛАНЧИНА София, медицинская сестра, погибла 9.6.1944.

ХОРОШКИН М., ряд., погиб в 1944.

ХРАПОВИЦКИЙ Е.С., старшина, погиб 15.9.1944 (12.2.1944).

ШАПОВАЛОВ Алексей Гаврилович, р. в 1923, погиб 14.8.1944.

ШАПОВАЛОВ Илья Иосифович, р. в 1912, погиб 10.7.1941.

ШЕВЕЛЕВ Иван Васильевич, ряд., погиб 2.8.1944 (2.9.1944).

ШИЯНОВ Н.Ф., ряд., погиб в 1944.

ШНИПОВ И.Ф., ряд., погиб 18.7.1944.

ШУЛАЕВ (Ш[illegible] Р.А., погиб в 1944.

ЯШКО Серг[illegible] в 1925, ряд., погиб 18.7.194[illegible]

Военное кладбище на Успенской горке.

Военное кладбище на Успенской горке

Похоронено 15 воинов

ГРОМАЧКОВ (ГРАМАЧКОВ) Николай Тимофеевич, р. в 1922, мл. лейтенант (мл. сержант), погиб 8.9.1944.

КОЗЛОВ Василий Никанорович, р. в 1908, полковник, погиб в 1945.

МОИСЕЕВ, ст. лейтенант.

СЕВОСТЬЯНОВ (САВОСТЬЯНОВ) Михаил Васильевич, р. в 1901, полковник, погиб в 1944.

СИВАКОВ Иван Прокофьевич, генерал-майор, Герой Советского Союза, погиб в 1944.

СМУШИСЬКО (СМУТИСКО), лейтенант.

СТЕПАНЕНКО Петр Григорьевич, генерал-майор, погиб 24.1.1945.

ТАБАЧНИКОВ Давид Семенович, р. в 1914, подполковник, погиб в 1944.

ТАБУНОВ, лейтенант.

ФАЛОМЕЕВ Александр Яковлевич, подполковник, погиб в 1944.

ФИЛИМОНОВ Василий Яковлевич, р. в 1923, лейтенант, погиб в 1944.

ФОМИН Иван Артемович, р. в 1902, подполковник юстиции, погиб в 1945.

ХУБАЕВ (ХУБЕЕВ) Мухарем Алкулович, р. в 1919, майор, погиб в 1944.

ЧЕРНЯКОВ Иван Исаевич, р. в 1914, ст. лейтенант, погиб в 1944.

ЯНУШКОВСКИЙ Иван Иванович, майор, Герой Советского Союза, погиб в 1944.

Братская могила на гражданском кладбище пос. Лучеса

Похоронено 86 воинов. Фамилии не установлены.

На кладбище отдельно похоронено 8 неизвестных воинов.

Могила неизвестного солдата на кладбище в пос. Лучеса.

Захоронения на Песковатикском кладбище

АБШИЕВ Умар, ефрейтор, погиб 24.1.1944.

АКСЕНОВ К.Е., ряд., погиб 10.6.1944.

АЛЕЙКИН В.П., ряд., погиб 25.11.1944.

АЛИЕВ Аскар, р. в 1923, погиб 10.10.1944.

АНШУКОВ Михаил Григорьевич, р. в 1921, сержант, погиб 14.1.1944.

БАБИЦКИЙ Игнат Иосифович, погиб 12.6.1945.

БАЙДУКОВ Дмитрий Анисимович, р. в 1895, ряд., погиб 29.10.1944.

БАФУТКИН Семен Николаевич, ряд., погиб 29.11.1944.

БЕДИН (БЕРИН) Михаил Иванович, ряд., погиб 16.11.1945.

БЕХКЛЮЕВ О.И., ряд., погиб в 1944.

БОГАЧЕВ Илья Демьянович, р. в 1901, ряд., погиб 10.10.1944.

БОРУСАС Робертас Винце, р. в 1923, ряд., погиб 25.4.1945.

ВЕРЕНИЦЫН Семен Григорьевич, мл. сержант, погиб 5.10.1941.

ВЛАДИМИРОВ Виктор Николаевич, р. в 1925, ряд., погиб 27.6.1944 (2.8.1944).

ВОЛКОВ Петр Васильевич, р. в 1900, ряд., погиб 26.6.1944.

ГУДЬ Иосиф Никитич, р. в 1904, ряд., погиб 12.4.1944.

ГУРЕЕВ Григорий Федорович, р. в 1909, ряд., погиб 15.12.1944.

ДАНИЧЕВ (ДОНИЧЕВ) Михаил Васильевич, р. в 1918, погиб 27.6.1944.

ДЕРКАЧЬ Арсений Гордеевич, ряд., погиб 25.6.1944.

ДРОЗДОВ Николай Петрович, погиб 10.3.1944.

ДЯДЮЛЯ Александр Антонович, р. в 1916, ряд., погиб 27.5.1944.

ИВАНЕЕВ Александр Гаврилович, ряд., погиб 26.6.1944.

КИНЯК Леонтий Михайлович, р. в 1911, ряд., погиб 2.9.1944.

КОЛОСОВСКИЙ В.Г., ряд., погиб 27.3.1944.

КОМАРОВ Алексей Николаевич, р. в 1922, ряд., погиб 25.12.1944.

КОМЧАКОВ (КОМЧАНОВ) Петр Иванович, ряд., погиб 14.3.1945.

КРИВОПЛЯКИН Николай Иванович, ряд., погиб 21.5.1944.

ЛЕПИН Павел Александрович, р. в 1907, погиб 11.9.1944.

ЛИСИНЕНКО А.И., погиб 25.6.1944.

МАРКОВ (МЕРКОВ) Иван Васильевич, р. в 1898, погиб 7.10.1944.

МАСЛОВ Андрей Иванович, погиб 7.10.1944.

МЕРКОВ Иван Михайлович, р. в 1910, погиб 8.2.1945.

МУЗЫЧЕНКО Иван Григорьевич, р. в 1926, погиб 20.8.1944.

НАВАРКИН Константин Александрович, р. в 1922, ряд., погиб 15.8.1944.

НАДЕЕВ П.Н., ряд., погиб 27.4.1944.

НИКОЛАЕВ Василий Иванович, р. в 1922, ряд., погиб 8.1.1944.

Памятник погибшим советским воинам на Песковатикском кладбище.

ОБУХОВСКИЙ Антон Никитич, р. в 1905, погиб 30.9.1944.

ОКРУТ Владимир Захарович, р. в 1924, погиб 21.9.1945.

ПОНОСОВ (ПОПОСОВ) Иван Яковлевич, р. в 1914, мл. сержант, умер от ран 7.9.1944.

РОЩИН Иван Александрович, р. в 1927, ряд., умер от болезни 15.7.1945.

СМЫКОВ, ряд., погиб в 1944.

СТАВРОВ Федор Кузьмич, погиб 4.9.1944.

СТЕПАНОВ Сергей Павлович, р. в 1923, погиб 9.7.1944.

СУРАВНЕВА Нина Антоновна, р. в 1929, ряд., погибла в 1944.

ТЮПАКОВ Николай Михайлович, погиб 28.8.1944.

УБЕЙКОБЫЛИН Демьян Прокопьевич, ряд., погиб 25.10.1944.

ФЕДОРОВСКИЙ Владимир Александрович, р. в 1921, ст. лейтенант, погиб 14.1.1944.

ХИЛЬЧИК (ХАЛЧУК) В.Т., ряд., погиб в бою 21.7.1944.

ХОМЧЕНКО Порфирий Федорович, р. в 1914, ряд., умер от ран 14.9.1944.

ЧУДАКОВ Семен Афанасьевич, р. в 1925, ряд., погиб 28.9.1944.

ШУБКОВ (ЗУБКОВ) А.К., ряд., погиб в 1944.

Захоронения на площади Свободы

БОРИСОВ Николай Нестерович, ряд., погиб 25.6.1944.

ВАСЮК Афанасий Нестерович, сержант, погиб 24.6.1944.

ВАСЮК Захар (Федор) Нестерович, ряд., погиб 27.6.1944.

ГАВРИЛОВ Никита Гаврилович, ефрейтор, погиб 25.6.1944.

ГОРБИЧ (ГАРБИН) Семен Михайлович, ряд., погиб 25.6.1944.

ЕРМАКОВ Владимир Иванович, ряд., погиб 25.6.1944.

КУРЫШЕВ Степан Леонтьевич, ряд., погиб 25.6.1944.

ЛУКЬЯНЧЕНКОВ (ЛУКЬЯНЧЕНКО) Иван Филиппович, ряд., погиб 25.6.1944.

ЛЯПИШЕВ Семен Иванович, ряд., погиб 25.6.1944.

МОИСЕЕВ Николай Васильевич, ст. лейтенант, погиб 25.6.1944.

ОБОЛДИН Валентин Михайлович, мл. лейтенант, погиб 26.6.1944.

ПОХИЛЬКО Митрофан Егорович, ряд., погиб 25.6.1944.

РАЧЮК Владимир Саввич, ряд., погиб 27.6.1944.

САМОРУКОВ Игорь Константинович, ряд., погиб 25.6.1944.

ШОРОХОВ Евгений Анатольевич, мл. сержант, погиб 25.6.1944.

ЯНИЧКИН Иван Яковлевич, ряд., погиб 26.6.1944.

Захоронения на южной окраине города

БОРНОВОЛКОВ Анатолий Яковлевич, ряд., погиб 26.6.1944.

ВОРОНИН Виктор Алексеевич, сержант, погиб 27.6.1944.

ДУЛЯ Василий Григорьевич, ряд., погиб 25.6.1944.

ЖУРАВСКИЙ Мирон Яковлевич, ряд., погиб 25.6.1944.

КАЗАКЕВИЧ (КАЗАКОВИЧ) Прокопий Андреевич, ефрейтор, погиб 25.6.1944.

КАПИТОНОВ (КАПИТАНОВ) Николай Гурьевич (Гаврилович), ряд., погиб 25.6.1944.

КИНЯК Леонтий Михайлович, ст. сержант, погиб 25.6.1944.

КИСЕЛЕВ Алексей Иванович, ряд., погиб 27.6.1944.

КОВЕРЗНЕВ Иван Петрович, ряд., погиб 26.6.1944.

КОМКОВ Егор Леонтьевич, ряд., погиб 27.6.1944.

КРУПЕННИКОВ Виталий Александрович, ряд., погиб 27.6.1944.

ЛЕВАГИН (ЛЕВОГИН) Семен Васильевич, сержант, погиб 26.6.1944.

МЕЛЬНИЧУК Василий Карпович, ряд., погиб 25.6.1944.

МУРЗИН Денис Васильевич, ряд., погиб 27.6.1944.

ОРЛОВ Иван Михайлович, ефрейтор, погиб 27.6.1944.

ПЕРЕГУДОВ Алексей Романович, сержант, погиб 25.6.1944.

ПЕТУХОВ Степан Федорович, сержант, погиб 27.6.1944.

ПОДОЛЬСКИЙ Сергей Александрович, ряд., погиб 26.6.1944.

ПОЛОУС Алексей Степанович, погиб 25.6.1944.

САЙТАГАРЕЕВ (САНТГАРИЕВ) Ахмет, мл. сержант, погиб 25.6.1944.

СЕРГЕЕВ Константин Петрович, старшина, погиб 25.6.1944.

СИЮНДУРОВ Мамеды, ряд., погиб 25.6.1944.

СТАРКОВ Владимир Николаевич, ефрейтор, погиб 25.6.1944.

СТЕПКО Дмитрий Павлович, ряд., погиб 25.6.1944.

УСИК Андрей Дмитриевич, ряд., погиб 26.6.1944.

Место захоронения неизвестно

АЛИМОВ Бобоян, умер от ран 6.5.1945.

АРСЕНЬЕВ Константин Евграфович, погиб 29.8.1944.

БЕКМУРЗАЕВ Итамбай, ряд., умер от ран 14.4.1945.

ВОЛОГЖАНИН Спиридон Порфирьевич, ряд., умер от ран 21.10.1943.

ГАЙДУК Анатолий Фомич, р. в 1902, полковник, погиб 9.7.1941.

ГОСТЕВ Иван Иванович, погиб 27.6.1944.

ЕФИМОВ Александр Егорович, р. в д. Наумовское Ярославской обл., ряд., умер от ран 14.9.1944.

ЖЕЛОБОВСКИЙ Егор Мартынович, р. в 1894, Курская обл., ряд., умер от ран 14.9.1944.

ЖУКОВ Василий Петрович, ряд., погиб 27.6.1944.

ЗИМИН Николай Семенович, р. в 1921, ряд., погиб 12.7.1941.

ИВАНОВ Павел Яковлевич, р. в 1918, сержант, погиб 15.7.1941.

ИВАНОВА Анастасия Петровна, умерла от ран 20.8.1944.

КАЗАКЕВИЧ Прокоп Авдеевич, ефрейтор, погиб 25.6.1944.

КИСЕЛЕВ Дмитрий Иванович, р. в 1908, Назаровский р-н Красноярского края, сержант, умер от ран 12.9.1944.

КОВАЛЕНКО Михаил Никифорович, ряд., умер от ран 31.8.1944.

КОЛОСОВСКИЙ Владимир Григорьевич, ряд., умер от ран 20.8.1944.

КОНОНЕНКО Николай Артамонович., р. в 1920, с. Петровцы Киевской обл., ряд., погиб 10.7.1941.

КОНСУЛЬТАНТОВ Салзанбарий (Сайзанбарий), р. в 1914, Урдинский р-н Уральской обл., ряд., умер от ран 18.9.1944.

КОРОБКИН Виктор Иванович, р. в 1920, Приазовье, сержант, погиб 5.7.1941.

КОСТЕРИН Виктор Александрович, р. в 1925, Ивановская обл., мл. сержант, умер от ран 16.9.1944.

КОЧЕТКОВ Алексей Петрович, р. в 1912, Ставропольский край, ряд., умер от ран 14.9.1944.

КУДРЯШОВ Андрей Илларионович, ряд., умер от ран.

КУНЦЕВИЧ Эдуард Николаевич, погиб в 1944.

ЛУНЕВ Павел Сергеевич, сержант, умер от ран 1.8.1944.

МАКСИМЕНКО Семен Матвеевич, ряд., умер от болезни 10.2.1945.

МЕЛЬНИЧУК Василий Карпович, погиб в 1944.

ОЛЕЙНИК Василий Петрович, ряд., погиб 27.3.1945.

ОФИЦЕРОВ Михаил Васильевич, ст. сержант, умер от ран 7.9.1944.

ПАШКОВ Петр Иванович, р. в 1920, д. Горбы Чашникского р-на Витебской обл., капитан, умер от ран 1.3.1944.

ПЕТРЕНКО Федор Гордеевич, р. в 1917, ст. сержант, погиб 10.7.1941.

ПОПОВ Федор Андреевич, р. в 1920, Курская обл., ряд., погиб 10.7.1941.

ПРЕДИУС Владимир Михайлович, ряд., умер от ран 23.9.1944.

РОЩИН Иван Алексеевич, р. в 1922, ряд., умер от болезни 15.7.1945.

СЕМАШКО Никита Макеевич, мл. сержант, погиб 5.7.1941.

СИЗОНЕНКО Игнат Тихонович, р. в 1904, Царичанский р-н Днепропетровской обл., погиб в бою 18.7.1944.

СМИРНОВ Александр Иванович, р. в 1907, Тверская обл., ряд., умер от ран 13.9.1944.

СМОРЫГА Иван Федорович, р. в 1922, с. Тариново Тверской обл., лейтенант, погиб 25.6.1944.

СМУРОВ Геннадий Савельевич, р. в 1916, с. Коверкино Нижегородской обл., ст. лейтенант, погиб 18.7.1944.

СМЫКОВ Дмитрий Георгиевич, ряд., умер от ран 9.9.1944.

СТЕПИН Илья Васильевич, р. в 1913, д. Катилово Орловской обл., ряд., умер от ран 4.9.1944.

СУХОДАВЧЕНКО Семен Иванович, р. в 1919, Белоцерковский р-н Киевской обл., ряд., погиб 10.7.1941.

ТРЕТЬЯКОВ Михаил Константинович, ряд., погиб 24.6.1944.

УЛАНОВСКИЙ Владимир Григорьевич, р. в 1923, д. Болотиново Жирятинского р-на Брянской обл., ряд., погиб 22.12.1943.

ФАДЕЕВ Николай Иванович, р. в 1915, сержант, погиб 25.6.1944.

ХАВЧУК (ХИЛЬЧИК) Виктор Тимофеевич, р. в 1926, ряд., умер от ран 22.1.1945.

ШАРОВ Василий Демидович, р. в 1920, Свердловская обл., ряд., погиб 5.7.1941.

ШНИДКОВСКИЙ Семен Самуилович, ряд., умер от ран 16.8.1944.

ЯРУШИН Вениамин Васильевич, р. в 1925, Еткульский р-н Челябинской обл., мл. сержант, ряд., умер от ран 16.9.1944.

Воины Красной Армии, умершие в госпиталях Витебска

АНДРЕЕВ Трофим Данилович, р. в 1895, мл. сержант, умер 23.11.1944.

АНДРИЕНОК Александр Степанович, умер 24.5.1944.

АНИЩЕНКО Петр Иванович, р. в 1925, ряд., умер 2.6.1945.

БАЗАУТСКИЙ Иван Трофимович, р. в 1925, ряд., умер 20.2.1944.

БАКОВ Дмитрий Александрович, р. в 1925, сержант, умер 15.8.1944.

БАРАНЧИКОВ Михаил Иванович, умер в 1945.

БАРЩИН Тимофей Яковлевич, р. в 1907, ряд., умер 22.7.1944.

БЕШЕКАЧЕВ Юрий Иванович, умер 21.9.1944.

БОЙЧУК Александр Иосифович, р. в 1908, ряд., умер 27.4.1945.

БОРИСОВ Яков Петрович, р. в 1893, ряд., умер 6.12.1944.

ВОЛКОВ Николай Трофимович, р. в 1924, мл. лейтенант, умер 24.11.1944.

ГРАНКОВ Георгий Филиппович, р. в 1922, ст. лейтенант, умер 8.11.1945.

ГУРИНОВИЧ Михаил Иванович, р. в 1889, ряд., умер 29.5.1945.

ГУЦАН Алексей Иванович, р. в 1924, ряд., умер 6.10.1945.

ДАНЬЯРОВ Акрам, р. в 1898, ряд., умер 11.9.1944.

ЕРГАШЕВ Аля, умер в 1944.

ЕФИМОВ Александр Егорович, р. в 1915, ряд., умер 14.9.1944.

ЖЕЛОБОВСКИЙ Егор Мартынович, р. в 1894, ряд., умер 16.9.1944.

ЗАДИРАКО Владимир Васильевич, р. в 1926, ряд., умер 11.8.1944.

ЗОТОВ Василий Иванович, р. в 1906, мл. сержант, умер 31.8.1944.

ИБРАГИМОВ Раджан, р. в 1925, ряд., умер 13.8.1944.

ИСАЕВ Мухаштай, р. в 1896, ряд., умер 4.8.1944.

КАЛЕГОНОВ Петр Иванович, р. в 1912, ряд., умер 14.3.1945.

КИРЬЯНОВ Ефим Егорович, р. в 1907, ряд., умер 16.10.1945.

КИСЕЛЕВ Дмитрий Иванович, р. в 1908, сержант, умер 13.9.1944.

КЛИМКО Алексей Дмитриевич, р. в 1927, ряд., умер 26.10.1945.

КОВАЛЕНКО Михаил Никифорович, р. в 1900, ряд., умер 31.8.1944.

КОЛУНОВ Сергей Петрович, р. в 1926, ряд., умер 6.8.1944.

КОЛЬЗАНОВ Айдар, р. в 1924, мл. сержант, умер 27.6.1944.

КОНСУЛЬТАНТОВ Сайзанбарий, умер 18.9.1944.

КОРОНЬКО Иван Семенович, р. в 1900, ряд., умер 13.8.1945.

КОРЮШИН Владимир Иванович, р. в 1924, ряд., умер 16.2.1944.

КОШАРОВ Алексей Николаевич, р. в 1925, ряд., умер 25.12.1944.

КОШЕЛЕВ Алексей Федорович, р. в 1901, ряд., умер 19.2.1945.

КРУПЕНЧИК Владимир Станиславович, р. в 1906, ряд., умер 28.8.1945.

КУДЛАЙ Григорий Семенович, р. в 1912, мл. сержант, умер 11.6.1945.

КУЗНЕЦОВ Емельян Васильевич, р. в 1914, ряд., умер 15.1.1945.

КУКУШКИН Николай Дмитриевич, р. в 1907, ряд., умер 11.3.1945.

КУСТОВ Василий Николаевич, р. в 1905, ряд., умер 26.9.1944.

МАКЕЕВ Петр Георгиевич, ряд., умер 9.2.1944.

МАКИВ Иван Фролович, р. в 1898, ряд., умер 5.4.1945.

МЕДВЕДЕВ Григорий Матвеевич, р. в 1904, ряд., умер 27.10.1944.

МЕДВЕДЕВ Лев Николаевич, р. в 1918, сержант, умер 19.1.1945.

МЕСНИК Петр Андреевич, р. в 1911, ряд., умер 13.11.1944.

МЕТАНОВ Леонид Константинович, р. в 1909, ст. сержант, умер 12.7.1945.

МИХАЙЛОВСКИЙ Филипп Сергеевич, р. в 1904, ряд., умер 2.9.1944.

НАХОНЦЕВ Михаил Иосифович, р. в 1926, сержант, умер 13.11.1944.

НИКОЛАЕВ Дмитрий Федорович, р. в 1910, лейтенант, умер 14.11.1944.

ОРЛОВ Михаил Тимофеевич, р. в 1893, ряд., умер 4.1.1945.

ПАВЛОВ Савелий Яковлевич, р. в 1913, ряд., умер 7.9.1944.

ПАЛИТЫКО Данила Петрович, р. в 1898, ряд., умер 21.4.1945.

ПРЕДИУС Владимир Михайлович, умер 23.9.1944.

ПУСЕНКОВ Дмитрий Ипполитович, р. в 1898, ряд., умер 22.3.1945.

РАДЬКО Филипп Иванович, р. в 1903, ряд., умер 18.1.1945.

РИЦИК Иван Александрович, р. в 1927, ряд., умер 16.7.1945.

РОЗОКОВ Исманали, ряд., умер 13.2.1944.

РОМАНОВСКАЯ Роза Федоровна, р. в 1925, умерла 13.11.1944.

РОСТАНГОН Борис Михайлович, р. в 1926, ефрейтор, умер 27.9.1944.

РУБИН Петр Макарович, р. в 1905, ряд., умер 18.11.1944.

РЫТОВ Михаил Васильевич, р. в 1902, ряд., умер 27.7.1944.

САВЕЛЬЕВ Иван Иванович, р. в 1924, ст. сержант, умер 11.10.1944.

САМУСЕНКО Михаил Афанасьевич, р. в 1907, ряд., умер 19.8.1944.

СЕМЕНОВ Иван Николаевич, р. в 1917, мл. сержант, умер 2.12.1944.

СИЙПРЯКОВ Иван Кузьмич, р. в 1907, ряд., умер 20.10.1944.

СИНКЕВИЧ Максим Васильевич, р. в 1907, ряд., умер 30.11.1945.

СМУРОВ Геннадий Савельевич, р. в 1916, ст. лейтенант, умер 27.6.1944.

ТАРАСОВ Иван Иванович, р. в 1903, ряд., умер 9.9.1944.

ТЕРЕХИН Николай Александрович, р. в 1920, сержант, умер 21.9.1944.

ФЕДОРЧУК Василий Николаевич, р. в 1894, ряд., умер 2.8.1945.

ФОТАКОВ Нурмахимет, р. в 1895, ряд., умер 27.11.1944.

ХАРАМОНЕНКО Федор Тарасович, умер 16.7.1945.

ХАРИН Иван Иванович, р. в 1926, ряд., умер 12.10.1944.

ХАТИН Иван Ефремович, р. в 1910, ряд., умер 15.2.1944.

ХОМЕНКО Перфил Федорович, ряд., умер 14.9.1944.

ШАПОВАЛОВ Михаил Иванович, р. в 1926, ряд., умер 2.9.1944.

ШНИТКОВСКИЙ Семен Самодинович, ряд., умер 16.8.1944.

ЯРЕЩУК Вера Герасимовна, р. в 1923, ряд., умерла 14.8.1944.

ЯРУШИН Виталий Васильевич, р. в 1925, мл. сержант, умер 19.9.1944.

ЯСКО Федор Федорович, р. в 1900, ряд., умер 6.9.1944.

Воины-земляки, партизаны, погибшие или пропавшие без вести в годы Великой Отечественной войны

АБАЗОВСКИЙ Константин Трофимович, р. в Витебске, рядовой, призван Витебским ГВК. Пропал без вести в июле 1944 в Орше.

АБЕЗГАУЗ Моисей Соломонович, р. в 1921 в Витебске, старшина, ком. танка 137-й тб, призван Витебским ГВК. Погиб 27.7.1942.

АБАРБАНЕЛЬ Израил Абрамович, р. в 1905 в Витебске, сержант, призван Витебским РВК. Пропал без вести в 1945.

АБАРБАНЕЛЬ Исаак Абрамович, р. в 1912 в Витебске, ст. сержант, призван Витебским ГВК. Умер от ран 30.12.1944. Похоронен в могиле № 17 на городском кладбище г. Жешув, Польша.

АБАРБАНЕЛЬ Исаак Яковлевич, р. в 1913 в Витебской обл., рядовой. Пропал без вести в октябре 1941.

АБЕЛЬСКИЙ Борис Михайлович, р. в 1921 в Витебске, рядовой, призван Витебским РВК. Погиб 28.2.1942 в с. Резниково Донецкой обл.

АБЕЛЬСКИЙ Вульф Нисонович, р. в 1895 в Витебске, рядовой, призван Витебским РВК. Погиб 14.1.1943. Похоронен на юго-западной окраине д. Трескуны Лиозненского р-на.

АБЕЛЬСКИЙ Долман Моисеевич, р. в 1909 в Витебске, мл. лейтенант. Погиб в январе 1944. Похоронен в д. Шпаньково Елизаветинского сельсовета Гатчинского р-на Ленинградской обл.

АБЕЛЬСКИЙ Ерухим Иосифович, р. в 1920 в Витебске, рядовой, призван Витебским ГВК. Погиб 10.11.1944.

АБЕЛЬСКИЙ Залман Мавлеевич, р. в 1909 в Витебске, призван Октябрьским РВК Ленинграда, мл. лейтенант, ком. взвода 284-го сп 86-й сд. Погиб в 1944. Похоронен на дивизионном кладбище в д. Кундолово Красногвардейского р-на Ленинградской обл.

АБЕЛЬСКИЙ Илюся Иосифович, р. в 1920 в Витебске, рядовой, призван Витебским ГВК. Пропал без вести в 1944.

АБЕРГАУЗ Наум Меерович, р. в 1911 в Витебске, мл. политрук. Погиб в январе 1942 в д. Острые Рытовского сельсовета Кировского р-на Калининской обл.

АБРАЖЕВИЧ Нил Федотович, р. в 1917 в Витебске, рядовой. Призван Турочакским РВК Горно-Алтайской автоном. обл. Пропал без вести в феврале 1944.

АБРАЗЕВИЧ Павел Степанович, мл. политрук.

АБРАМЕНКО Владимир Степанович, р. в 1922 в Витебске, сержант, призван Витебским ГВК. Погиб 31.8.1942 в д. Коровино Калининской обл.

АБРАМЕНКО Дмитрий Степанович, р. в 1909 в Витебске, мл. воентехник. Пропал без вести в декабре 1941.

АБРАМЕНКО Николай Захарович, р. в 1923 в Витебской обл., призван Октябрьским РВК, рядовой. Пропал без вести в 1945.

АБРАМЕНКО Семен Васильевич, р. в 1907 в д. Латыши Бешенковичского р-на, рядовой, призван Витебским ГВК. Умер в немецком плену 29.11.1941.

АБРАМЗОН Ейна Ханович, р. в 1922 в Витебске, рядовой, призван Витебским ГВК. Пропал без вести в мае 1944.

АБРАМЗОН Лев Романович, р. в 1922 в Витебске, лейтенант. Пропал без вести 17.1.1944.

АБРАМЗОН Лейб Айзикович, р. в 1919 в Витебске, рядовой, призван Октябрьским РВК. Пропал без вести в апреле 1942.

АБРАМЗОН Хаим Айзикович, р. в 1907 в Витебске, батальонный комиссар. Пропал без вести в июне 1942.

АБРАМИС Филипп Денисович, р. в 1907 в Витебской обл. Пропал без вести под Смоленском в декабре 1941.

АБРАМОВ Рувим Самуилович, р. в 1919 в Днепропетровской обл., рядовой, призван Витебским ГВК. Пропал без вести в апреле 1945.

АБРАМОВ Соломон Григорьевич, р. в 1919 в Витебске, призван Витебским ГВК в 1940. Пропал без вести в октябре 1941.

АБРАМОВСКИЙ М. Соломонович, мл. сержант. Пропал без вести.

АБРАМОВСКИЙ Федор Степанович, р. в 1914 в Витебске, рядовой, призван Витебским ГВК. Пропал без вести в августе 1944.

АБРАМСОН (АМБРОСОВ) **Петр Михайлович**, р. в 1904 в Витебской обл., рядовой, призван Дзержинским РВК. Умер от ран 12.1.1943 в московской больнице им. Боткина. Похоронен в Москве на Преображенском кладбище (уч. 46, м. 11).

АБРАШЕВИЧ Абрам Израилович, р. в 1899 в Витебске, рядовой, призван Ленинским РВК. Пропал без вести в августе 1942.

АБСАТАРОВ Халиул Шарипович, р. в 1901 в Витебске, рядовой, призван Витебским ГВК. Погиб 16.2.1942. Похоронен в д. Алексеевка Покровского р-на Орловской обл.

АБУХОВСКИЙ Иван Данилович, р. в Витебской обл., капитан. Пропал без вести в 1944.

АВАДНЕВ Алексей Яковлевич, р. в 1907 в д. Анулина Ушачского р-на, рядовой, призван Витебским ГВК в июне 1941. Погиб 7.5.1945 в д. Штригендорф в Нижней Силезии, Германия.

АВГОРКО Иван Гаврилович, р. в 1912 в Витебске, рядовой, призван Витебским РВК. Погиб 22.1.1944. Похоронен 1 км северо-восточнее дороги между Большим и Малым Веревом Ленинградской обл.

АВГУСТИНОВИЧ Алексей Петрович, р. в 1922 в Витебской обл., призван Витебским ГВК, ст. сержант. Пропал без вести 3.7.1942.

АВДЕЕВ Владимир Михайлович, р. в 1925 в Тамбовской обл., сержант, призван Витебским ГВК. Умер от ран 26.3.1944. Похоронен в д. Ставище Киевской обл.

АВДЕЕВ Николай Иванович, р. в 1924 в Витебске, рядовой, призван Сурамознянским РВК. Погиб в бою 1.1.1944. Похоронен в д. Жарносеки Витебской обл.

АВДЕЕНКО Егор Алексеевич, р. в 1915 в Бабиничском сельсовете Витебского р-на, рядовой, призван Витебским ГВК в июне 1941. Пропал без вести в сентябре 1944.

АВЕРБУХ Александр Иосифович, р. в 1921 в г. Александрия, рядовой, призван Витебским ГВК. Пропал без вести в марте 1943.

АВЕРБУХ Рафаил Львович, р. в 1911 в Витебске, рядовой, призван Сталинабадским РВК. Пропал без вести 19.2.1942.

АВЕРКИН Иван Петрович, р. в Витебске, призван Витебским ГВК. Погиб 22.2.1945. Похоронен на юго-западной окраине г. Вроцлав, Польша.

АВЕРКИН Петр Егорович, р. в 1893 в Витебске, рядовой, призван Витебским ГВК. Пропал без вести в июле 1944.

АВЕРЬЯНОВ Михаил Семенович, р. в 1914 в д. Бычиха Городокского р-на, рядовой, призван Витебским ГВК. Пропал без вести в декабре 1942.

АВЕРЬЯНОВ Юрий Владимирович, р. в 1910 в Ленинграде, капитан, призван Витебским ГВК. По-

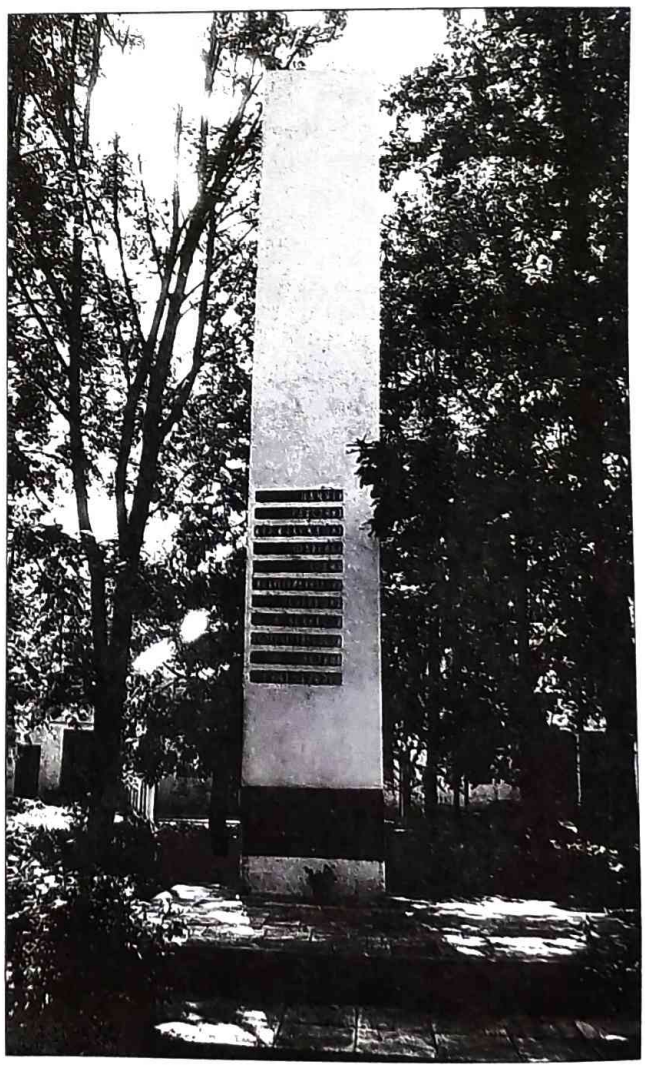

Памятник рабочим и служащим фабрики «Знамя индустриализации», погибшим в годы Великой Отечественной войны.

гиб 3.3.1944. Похоронен в д. Хотемля Лиозненского р-на.

АВИДОН Абрам Шлемович, р. в Витебске, мл. лейтенант.

АВИЛИН Михаил Сергеевич, р. в 1908 в д. Должа Витебского р-на, рядовой, призван Витебским ГВК. Погиб 2.3.1945 в д. Холнфарт в Восточной Пруссии.

АВИЛИН Николай Филиппович, р. в 1913 в Витебске, рядовой, призван Краснопутским РВК. Пропал без вести 25.8.1944.

АВЛАСЕНОК Павел Тарасович, р. в 1908 в д. Нов. Ранчицы Макаровского сельсовета Бешенковичского р-на, рядовой, призван Витебским ГВК. Пропал без вести в декабре 1944.

АВЛАСОВ Николай Венедиктович, р. в 1898 в Витебске, рядовой, призван Красногвардейским РВК. Погиб 2.2.1943. Похоронен в Петербурге на Пискаревском кладбище.

АВРУСКИН Давид Яковлевич, р. в 1922 в Витебске, рядовой. Пропал без вести в июле 1941.

АВРУССКИЙ Данил Яковлевич, р. в 1922 в Витебске, рядовой, призван Смоленским РВК. Пропал без вести в марте 1942.

АВРУТОВ Зиновий Леонтьевич, р. в 1914 в Витебске, призван Петровским РВК, Казахстан, гв. лейтенант, ком. взвода 404-го пап 114-й гв. сд. Погиб в 1945. Похоронен 100 м западнее мест. Райнфельд.

АВСЕЕВ Иван Карпович, р. в 1901 в Витебске, рядовой, призван Петропавловским ГВК. Пропал без вести в декабре 1942.

АВСИЕВСКИЙ Петр Степанович, р. в 1905 в Витебске, старшина, призван Витебским ГВК. Умер от ран 20.12.1942. Похоронен в г. Торопец Тверской обл.

АГАФОНОВ Андрей Петрович, р. в 1912 в Витебске, сержант, призван Печерским РВК. Погиб 16.7.1943. Похоронен в Шебекинском р-не Белгородской обл.

АГЕЕВ Петр Афанасьевич, р. в 1923 в Витебске, ст. лейтенант. Погиб 15.8.1943.

АГИБАЛОВ Александр Иванович, р. в 1912 в Знаменском сельсовете Щигровского р-на Курской обл., рядовой, призван Витебским ГВК. Пропал без вести в мае 1945.

АГРЕСТ Моисей Давидович, р. в 1905 в Витебске, рядовой, призван Витебским ГВК в июне 1941. Пропал без вести в сентябре 1944.

АГРОНОВ Аба Абальевич, р. в 1907 в г.п. Видзы, рядовой, призван Витебским ГВК. Пропал без вести в 1941.

АДАМЕНКО Григорий Иванович, рядовой. Пропал без вести.

АДАМЕНКО Демьян Ильич, р. в 1907 в Витебске, рядовой, призван Витебским ГВК. Пропал без вести 1.10.1941.

АДАМЕНКО Ефим Семенович, р. в 1912 на хуторе Либки Еланского р-на, призван Витебским ГВК. Погиб 24.1.1943 в районе д. Елманки Сталинградской обл.

АДАМЕНКО Николай Павлович, р. в 1919 в д. Хмылево Королевского сельсовета Лиозненского р-на, рядовой, призван Витебским ГВК. Пропал без вести в сентябре 1944.

АДАМОВ Николай Андреевич, р. в 1919 в Витебске, ст. сержант, призван Витебским ГВК. Погиб 3.8.1943. Похоронен в пос. Томаровка Белгородской обл.

АДАМОВИЧ Илья Петрович, р. в 1921 в Витебске, мл. сержант, призван Витебским ГВК. Погиб 8.11.1944. Похоронен в д. Руда Окатубского повета Свентакшицкого воеводства, Польша.

АДАМОВИЧ Петр Вацлавович, р. в 1915 в Борвунском сельсовете, рядовой, призван Витебским ГВК. Пропал без вести.

АДИЛЬБЕРГ Борис Тевьевич, р. в 1908 в Витебске, призван Витебским ГВК. Пропал без вести в 1945.

АДИРИМ Владимир Аронович, р. в 1912 в г. Паневежис, Литва, рядовой, призван Витебским ГВК. Пропал без вести в январе 1942.

АДОВ Николай Адамович, р. в 1904 в Витебской обл., рядовой. Погиб в бою 24.9.1943. Похоронен в д. Храпуны Велижского р-на Смоленской обл.

АЗАРКЕВИЧ Петр Игнатьевич, р. в 1916 в Витебске, рядовой, призван Витебским ГВК. Пропал без вести в октябре 1944.

АЗАРОВ Андрей Лукич, р. в 1912 в д. Стародворцы Бешенковичского р-на, рядовой, призван Витебским ГВК. Пропал без вести в октябре 1944.

АЗАРОВ Константин Устинович, р. в 1918 в д. Гоптешково, рядовой, призван Витебским ГВК. Пропал без вести в июне 1944.

АЗАРХ Лейба Шаевич, р. в 1909 в Витебске, призван Витебским ГВК, рядовой. Пропал без вести в 1941.

АЗАРХ Самуил Шевелевич, р. в 1905 в Витебске, старшина, призван Витебским ГВК. Умер от ран 6.3.1945. Похоронен в г. Черняховск Калининградской обл.

АЗЕВИЧ Иосиф Алексеевич, р. в 1900 в д. Слободка Ушачского р-на, рядовой, призван Витебским ГВК. Пропал без вести в августе 1944.

АЗЕУШ Николай Васильевич, р. в 1924 в Витебске, партизан. Погиб 9.5.1942. Похоронен в д. Пестуница Витебского р-на.

АЗИТОЦКИЙ Тимофей Яковлевич, р. в 1919 в д. Ляды Комаринского р-на Гомельской обл., сержант, призван Витебским ГВК. Пропал без вести в 1941.

АЙЗЕНТТАУТ Абель Абрамович, р. в Витебске, лейтенант, призван Московским ГВК. Погиб 22.10.1942. Похоронен в г. Зубцов Тверской обл.

АКИМОВ Константин Михайлович, р. в 1906 в г. Белорецк, Башкортостан, рядовой, призван Витебским ГВК в июне 1941. Пропал без вести в мае 1943.

АКИМОВ Николай Маркович, р. в 1913 в Витебске, рядовой, призван Витебским ГВК. Пропал без вести в августе 1944.

АКИМОВ Нил Игнатьевич, р. в 1981 в Витебске, рядовой, призван Витебским ГВК в июне 1941. Пропал без вести в октябре 1944.

АКИМОВ Степан Александрович, р. в 1905 в г. Карачев Брянской обл., рядовой, призван Витебским ГВК. Пропал без вести в августе 1944.

АКИМОВ Федор Федорович, р. в 1924 в д. Плешки Витебского р-на, рядовой, призван Витебским ГВК. Пропал без вести в мае 1945.

АКИМОВИЧ Мендель Аронович, р. в 1908 в Витебске, мл. сержант, призван Витебским ГВК. Пропал без вести в сентябре 1941.

АКОПЯН Гранд Мамикович, р. в 1911 в г. Ереван, Армения, ст. лейтенант, призван Витебским ГВК. Погиб 26.6.1941.

АКСЕЛЬ Калман Калманович, р. в 1919 в Витебске, рядовой, призван Колпинским ГВК в октябре 1939. Пропал без вести в 1942.

АКСЕЛЬРОД Борис Вульфович, р. в 1920 в г. Саратов, рядовой, призван Витебским ГВК. Пропал без вести в сентябре 1944.

АКСЕЛЬРОД Ефим Абрамович, р. в 1921 в Витебске, сержант, призван Фрунзенским РВК. Умер от ран 22.2.1943. Похоронен на хуторе Решетовский Куйбышевского р-на Ростовской обл.

АКСЕЛЬРОД Михаил Ефимович, р. в 1916 в г. Кунгур Пермской обл., старшина, призван Витебским РВК. Погиб 15.3.1943. Похоронен в д. Ляхново Ленинградской обл.

АКСЕЛЬРОД Симон Заимонович, р. в 1912 в Витебске, рядовой, призван Витебским ГВК. Пропал без вести в августе 1941.

АКСЕЛЬРОД Шмерка Рудинович, р. в 1900 в Витебске, рядовой, призван Сталинским РВК. Погиб 19.11.1942. Похоронен в д. Павлово Юхновского р-на Калужской обл.

АКСЕНОВ Александр Евиньевич, р. в 1910 в д. Лямница Суражского поссовета Витебского р-на, рядовой, призван Витебским ГВК. Пропал без вести в сентябре 1944.

Н.А.Аксенов.

Х.С.Аксенцев.

АКСЕНОВ Василий Моисеевич, р. в 1896 в Витебске, рядовой, призван Тяжинским РВК. Погиб 15.8.1943.

АКСЕНОВ Кузьма Михайлович, р. в 1906 в д. Рудые Бешенковичского р-на, рядовой, призван Витебским ГВК. Погиб 4.4.1945. Похоронен в г. Гданьск, Польша.

АКСЕНОВ Николай Артемович, р. в 1909 в д. Горбачи Бешенковичского р-на, рядовой, призван Витебским ГВК. Пропал без вести в 1941.

АКСЕНОВ Степан Петрович, р. в 1913 в д. Галыни Ганковского сельсовета Бешенковичского р-на, сержант, призван Витебским ГВК. Пропал без вести в августе 1944.

АКСЕНЦЕВ Захар Азикович, р. в 1924 в Витебске, рядовой, призван Тульским РВК. Погиб в бою 1.9.1943. Похоронен 1 км западнее д. Калита.

АКСЕНЦЕВ Хема Самуилович.

Братская могила, где похоронен Х.С.Аксенцев.

АКСИНЕВИЧ Виктор Степанович, р. в 1909 в Смолевичском р-не Минской обл., рядовой, призван Витебским ГВК. Умер в немецком плену 23.10.1941.

АКСЮТА Гордей Федотович, р. в 1920 в д. Тарантово Чашникского р-на, рядовой. Пропал без вести 6.5.1942.

АКУЛЕНКО Михаил Онуфриевич, р. в 1916 в д. Акуленки Михалевского сельсовета Витебского р-на, рядовой, призван Витебским ГВК. Пропал без вести в сентябре 1944.

АКУЛЕНКО Михаил Яковлевич, р. в 1916 в Витебске, рядовой, призван Витебским ГВК. Пропал без вести в сентябре 1944. Похоронен в районе д. Соловьево Смоленской обл.

АКУЛЕНКО Павел Гордеевич, р. в 1923 в д. Митрофановка, рядовой, призван Витебским ГВК. Пропал без вести в декабре 1943.

АЛЕЙНИК Яков Абрамович, р. в 1924 в Витебске, лейтенант. Погиб 1.1.1944. Похоронен в могиле № 67 на военном кладбище 2 км юго-западнее хутора Цветково Белозерского р-на Запорожской обл.

Памятник железнодорожникам, погибшим в годы Великой Отечественной войны.

АЛЕЙНИКОВ Иван Лазаревич, р. в 1905 в д. Харченки Витебского р-на, рядовой, призван Витебским ГВК в сентябре 1939.

АЛЕЙНИЧЕНКО Ангелина Григорьевна, р. в 1919 в Витебске, партизанка. Погибла 6.5.1944.

АЛЕКСАНДРОВ Владимир Федорович, р. в 1924 в Витебске, рядовой, призван Витебским ГВК. Пропал без вести в августе 1944.

АЛЕКСАНДРОВ Николай Иванович, р. в 1914, рядовой, призван Витебским ГВК. Пропал без вести.

АЛЕКСАНДРОВ Сергей Иванович, р. в 1920 в Витебске, рядовой, призван Витебским РВК. Погиб 16.2.1943. Похоронен в д. Пересуха Курской обл.

АЛЕКСАНДРЕНОК Иван Николаевич, р. в 1915 в Витебской обл., мл. лейтенант. Пропал без вести в 1941.

АЛЕКСЕЕВ Алексей Иванович, р. в 1918 в Витебске, рядовой, призван Витебским ГВК. Умер от ран 1.1.1942. Похоронен в Петербурге на Пискаревском кладбище.

АЛЕКСЕЕВ Анатолий Данилович, р. в 1921 в д. Топорино Зароновского сельсовета Витебского р-на, рядовой, призван Витебским ГВК. Погиб в бою 14.9.1941. Похоронен в д. Ново-Паново Ленинградской обл.

АЛЕКСЕЕВ Анатолий Игнатьевич, р. в 1895 в Витебске, рядовой. Погиб 5.10.1943. Похоронен в с. Красная Поляна Брагинского р-на Гомельской обл.

АЛЕКСЕЕВ Василий Климентьевич, р. в 1920 в д. Углы Меховского сельсовета Меховского р-на, матрос, призван Витебским ГВК. Пропал без вести в июле 1944.

АЛЕКСЕЕВ Виктор Данилович, р. в 1924 в д. Топорино Зароновского сельсовета Витебского р-на, в партизанах с осени 1942. Пропал без вести.

АЛЕКСЕЕВ Ефим Никитич, р. в 1916 в Витебске, рядовой, призван Витебским ГВК. Пропал без вести 6.10.1942.

АЛЕКСЕЕВ Леонид Николаевич, р. в 1911 в г. Уфа, рядовой, призван Витебским ГВК. Пропал без вести в июне 1944.

АЛЕКСЕЕВ-ФРОЛОВ Борис Иванович, р. в 1920 в г. Велиж Смоленской обл., рядовой, призван Витебским ГВК. Пропал без вести в сентябре 1944.

АЛЕКСЕЕВИЧ Виктор Иванович, р. в 1920 в Витебске, рядовой, призван Витебским ГВК. Погиб 9.8.1944. Похоронен в д. Вилкавишкис, Литва.

АЛЕКСЕЕВИЧ Петр Константинович, р. в 1909 в д. Клиники Докшицкого р-на, рядовой, призван Витебским ГВК. Пропал без вести в июле 1944.

АЛЕКСЕЕНКО Александр Иванович, р. в 1902 в Витебске, рядовой, призван Витебским ГВК. По-

гиб 7.4.1945 возле усадьбы Квадиттен, Восточная Пруссия.

АЛЕКШОВСКИЙ Осип Петрович, р. в 1907 в Витебске, рядовой, призван Витебским РВК. Пропал без вести в марте 1945.

АЛЕНИЦКИЙ Иван Гаврилович, р. в 1909 в Витебске, рядовой, призван Витебским ГВК. Пропал без вести в сентябре 1944.

АЛЕСЕНКО Михаил Борисович, р. в 1914 в д. Новиловка Ветковского р-на Гомельской обл., призван Витебским ГВК. Пропал без вести в июне 1944.

АЛЕСИН Моисей Захарович, р. в 1900 в Витебске, призван Ульяновским РВК. Пропал без вести в октябре 1944.

АЛЕСКЕР Мордух Менделевич, р. в 1911 в Витебске, рядовой, призван Витебским ГВК. Пропал без вести в октябре 1944.

АЛЕХНОВИЧ Андрей Данилович, р. в 1910 в Витебске, призван Витебским ГВК, рядовой. Пропал без вести в декабре 1944.

АЛЕХНОВИЧ Степан Яковлевич, р. в 1911 в Витебской обл. Умер от ран 28.1.1944. Похоронен в Смоленской обл.

АЛЕШИН Михаил Иванович, р. в 1923 в д. Мазурка Поворинского р-на Воронежской обл., мл. лейтенант, призван Витебским ГВК. Погиб 28.7.1942.

АЛЕШКИН Дмитрий Васильевич, р. в 1912 в Витебске, воентехник 1-го ранга. Пропал без вести в декабре 1941.

АЛЕШКИН Михаил Григорьевич, р. в 1921 в д. Старина Лиозненского р-на, призван Витебским ГВК. Пропал без вести в декабре 1941.

АЛЕШКОВСКИЙ Герард Леонидович, р. в 1924 в Витебске, рядовой. Пропал без вести в сентябре 1944.

АЛИКИМОВИЧ Мендель Арон-Лейбович (Аронович), р. в 1908 в Витебске, рядовой, призван Витебским ГВК. Пропал без вести в августе 1941.

АЛИСВЯК Давыд Залмонович, р. в 1921 в Витебске, рядовой, призван Витебским ГВК. Погиб 6.4.1942 в д. Космариха Ржевского р-на Тверской обл. Похоронен, в 1956 перезахоронен в д. Полунино Ржевского р-на.

АЛИШКЕВИЧ Палладий Андреевич, р. в 1911 в Витебске, мл. лейтенант, призван Речинским РВК. Пропал без вести 2.10.1944.

АЛУКИН Яков Матвеевич, р. в 1920 в Витебске, ст. сержант, призван Витебским ОВК. Пропал без вести 27.2.1943 в д. Вязки Ленинградской обл.

АЛФИМЕНКО Иван Киреевич, р. в 1914 в д. Барковичи Смоленской обл., старшина, призван Витебским ГВК. Пропал без вести 22.6.1941.

АЛЬБИНОВСКИЙ Владимир Яковлевич, р. в 1925 в Витебске, рядовой, призван Витебским ГВК. Умер от болезни 13.4.1944. Похоронен в с. Шахнетовка в Крыму.

АЛЬПЕРОВИЧ Юрий Давидович, р. в 1923 в Витебске, лейтенант, ком. танка 41-й тбр. Погиб 18.7.1943. Похоронен в д. Столбичи Орловской обл.

АЛЬТМАН Исаак Борисович, р. в 1908 в Витебске, рядовой, призван Витебским ГВК. Пропал без вести в декабре 1941.

АЛЬТМАН Соломон Лейбович, р. в 1905 в мест. Добромысль Лиозненского р-на, рядовой, призван Витебским ГВК. Пропал без вести в августе 1944.

АЛЬТМАРК Григорий Львович, р. в 1923 в Витебске, рядовой, призван Витебским РВК. Погиб 21.1.1941. Похоронен в Советском р-не Курской обл.

АЛЬХИМОВИЧ Анатолий Михайлович, р. в 1920 в д. Ольшаники Бешенковичского р-на, матрос, призван Витебским ГВК. Пропал без вести 18.6.1944.

АЛЬХИМОВИЧ Николай Васильевич, р. в Витебске, техник-интендант 1-го ранга, призван Витебским ОВК. Пропал без вести в 1944.

Памятник работникам фабрики «КИМ», погибшим в годы Великой Отечественной войны.

АЛЬХОВСКИЙ Василий Фролович, р. в 1911, партизан отряда им. Лазо. Погиб 5.1.1943. Похоронен в Витебской обл.

АЛЬХОВСКИЙ Наум Борисович, р. в 1924 в Витебске, мл. лейтенант, призван Витебским ГВК. Умер от ран 1.7.1944 г. Похоронен в д. Казюки Полоцкого р-на.

АЛЬХОВСКИЙ Хлава Аронович, р. в 1921 в Витебске, рядовой, призван Витебским ГВК. Пропал без вести в 1941.

АЛЬШЕВСКИЙ Василий Леонович, р. в Витебской обл., ст. лейтенант. Пропал без вести в 1944.

АЛЮКИН Константин Сергеевич, р. в 1897 в д. Колокольни Вышне-Волочского р-на Тверской обл., рядовой, призван Витебским ГВК. Пропал без вести в октябре 1944.

АЛЮНУЛ Матус Петрович, р. в 1910 в Витебске, рядовой, призван Витебским ГВК. Пропал без вести в с. Шебелина Балаклейского р-на Харьковской обл.

АМАНУЕЛЬ Давид Абрамович, р. в 1908 в Витебске, рядовой, призван Витебским ГВК. Пропал без вести в феврале 1942.

АМАНУИЛ Матус Пансухович, р. в 1910 в Витебске, рядовой, призван Витебским ГВК. Пропал без вести 11.3.1942.

АМАНУЭЛЬ Хаим Абрамович, р. в 1912 в Витебске, рядовой, призван Витебским ГВК. Пропал без вести в октябре 1944.

АМБРАЗЕВИЧ Павел Степанович, р. в Витебске, мл. политрук.

АМБРЕЙД Вениамин Моисеевич, р. в 1918, рядовой. Пропал без вести 22.4.1942.

АМБРЕЙТ Борис Абрамович, р. в 1922 в Витебске, мл. лейтенант, призван Витебским ГВК. Умер от ран 14.9.1943. Похоронен в с. Смоляж Борзнянского р-на Черниговской обл.

АМБРЕЙТ Шода Иосифович, р. в 1910 в Витебской обл., рядовой, призван Молотовским РВК. Пропал без вести в сентябре 1943.

АМБРЕЙТ Юда Иосифович, р. в 1910 в Витебске, призван Кировским РВК г. Куйбышев, рядовой, артиллерист. Пропал без вести в 1944.

АМОСОВ Василий Михайлович, р. в 1921 в Витебске, рядовой, призван Витебским ГВК. Пропал без вести в октябре 1944.

АМОСОВ Николай Герасимович, р. в 1914 в Витебске, мл. политрук. Пропал без вести в июле 1941.

АМПЕРМАН Николай Иванович, р. в 1910 в Витебске, рядовой, призван Витебским ГВК. Пропал без вести в октябре 1944.

АМРОМИН Зелик Евсеевич, р. в 1921 в д. Колышки Витебской обл., рядовой, призван Витебским ГВК. Пропал без вести в октябре 1944.

АНАНЬЕВ Геннадий Максимович, р. в 1910 в Витебске, рядовой, призван Витебским ГВК. Пропал без вести в ноябре 1944.

АНАНЬЕВ Николай Федорович, р. в 1907 в Витебске, рядовой, призван Витебским ГВК. Пропал без вести 28.11.1941.

АНАНЬЕВ Петр Яковлевич, р. в 1918 в Витебске, рядовой, призван Витебским ГВК. Пропал без вести в октябре 1944.

АНДОНЯН Андрей, р. в 1916 в Витебской обл., рядовой. Погиб в плену 23.11.1941 в лагере для советских военнопленных (шталаг № 318). Похоронен в г. Ламсдорф, Германия.

АНДРЕЕВ Борис Матвеевич, р. в 1918 в Смоленской обл., сержант, призван Витебским ГВК. Погиб 16.1.1944. Похоронен в д. Александровка Ленинградской обл.

АНДРЕЕВ Василий Андреевич, р. в 1926 в Витебске, рядовой, призван Витебским ГВК. Погиб 28.4.1945. Похоронен на юго-западной стороне высоты 763 в районе г. Эдер, Германия.

АНДРЕЕВ Василий Нилович, р. в 1918 в Витебске. Пропал без вести в августе 1944.

АНДРЕЕВ Владимир Миронович, р. в Витебске, матрос, призван Витебским ГВК. Пропал без вести 10.12.1941.

АНДРЕЕВ Владимир Сергеевич, р. в 1915 в Витебске, мл. лейтенант, призван Витебским РВК. Погиб 18.7.1943. Похоронен на Мариновском хуторе в Донецкой обл.

АНДРЕЕВ Евгений Васильевич, р. в Витебске, лейтенант, призван Кировским РВК. Погиб 11.9.1943. Похоронен в с. Чермалык Тельмановского р-на Донецкой обл.

АНДРЕЕВ Евдоким Иванович, р. в 1904 в Витебске, мл. командир. Пропал без вести в сентябре 1941.

АНДРЕЕВ Константин Артемьевич, р. в 1921 в д. Ситьково Маклаковского сельсовета Велижского р-на Смоленской обл., рядовой, призван Витебским ГВК. Пропал без вести в январе 1944.

АНДРЕЙЧЕНКО Виктор Семенович, р. в 1901 в д. Абраменки Витебской обл., сержант. Погиб 28.2.1943. Похоронен в д. Дерюгино Дмитровского р-на Курской обл.

АНДРЕЙЧЕНКО Николай Константинович, р. в 1922 в Витебске, рядовой, призван Витебским РВК. Пропал без вести 30.9.1942.

АНДРИЕНКО Иван Кириллович, р. в 1908 в Витебске, рядовой, призван Витебским ГВК. Погиб 23.3.1943 в районе одного из рабочих поселков Синявинских торфоразработок Мгинского (ныне Кировского) р-на Ленинградской обл.

АНДРИЕНКО Клавдия Семеновна, р. в Витебске, рядовая. Пропала без вести 25.5.1942.

АНДРИСЮК Александр Степанович, рядовой. Погиб 24.9.1944. Похоронен в могиле № 8 на Богословском кладбище в Витебске.

АНДРИЯНОВ Николай Осипович, р. в 1911 в Чебеньковском поссовете Чкаловского р-на, призван Витебским ГВК, рядовой. Пропал без вести в августе 1943.

АНДРОНЧИК Иван Васильевич, р. в 1898 в д. Козлы Витебской обл., рядовой, призван Витебским ГВК. Погиб 3.9.1944 в Латвии.

АНДРУСОВИЧ Иосиф Титович, р. в 1905 в Витебске, рядовой, призван Витебским ГВК. Погиб 8.2.1944.

АНДРУШКЕВИЧ Владимир Брониславович, р. в 1920 в Витебске, рядовой, призван Витебским ГВК. Пропал без вести в июле 1942.

АНДРУШКЕВИЧ Федор Иванович, р. в 1910 в Витебске, рядовой, призван Витебским ГВК. Пропал без вести в августе 1944.

АНДРЮШКЕВИЧ Антон Иванович, р. в 1903 в Витебске, рядовой, призван Витебским ГВК. Погиб 24.1.1943. Похоронен в д. Синявино Кировского р-на Ленинградской обл.

АНЕНКО Сергей Антонович, р. в 1921 в Витебске, лейтенант, призван Витебским ГВК. Погиб 27.1.1943 в д. Орловка Городищенского р-на Сталинградской обл.

АНИКЕЕВ Герасим Тарасович, р. в 1906 в д. Рыбаки Городокского р-на Витебской обл., сержант, призван Витебским ГВК. Пропал без вести в октябре 1944.

АНИКЕЕВ Григорий Александрович, р. в 1912 в местечке Дрисса Витебской обл., сержант. Пропал без вести в июле 1941.

АНИЩЕНКО Антон Леонтьевич, р. в 1918 в Витебске, сержант, призван Витебским ГВК. Пропал без вести 5.11.1941.

АНИЩЕНКО Иван Александрович, р. в 1909 в д. Зачерковано Мазоловского сельсовета Витебского р-на, рядовой. Пропал без вести 12.11.1942.

АНИЩЕНКО Михаил Захарович, р. в 1895 в д. Храповичи Мазоловского сельсовета Витебского р-на, рядовой, призван Витебским ГВК. Пропал без вести в сентябре 1944.

АНИЩЕНКО Николай Антонович, р. в Витебске, рядовой, призван Витебским ГВК. Пропал без вести в марте 1945.

АНИЩЕНКО Николай Георгиевич, р. в 1917 в Витебске, рядовой. Пропал без вести в сентябре 1944.

АНИЩЕНКО Николай Иванович, р. в 1926 в Витебске, партизан. Погиб 20.5.1943 в Лупенском лесу в Суражском р-не.

АНИЩУК Алексей Григорьевич, р. в 1915 в г. Черновцы, рядовой, призван Витебским ГВК. Погиб в декабре 1944.

АНТИПЕНКОВ Иван Яковлевич, р. в 1901 в Витебске, рядовой, призван Таганрогским РВК. Пропал без вести в ноябре 1941.

АНТИПОВ Григорий Васильевич, р. в 1919 в Витебске, сержант. Пропал без вести 25.5.1942.

АНТИПОВ Дмитрий Тарасович, р. в 1911 в Витебске, рядовой. Погиб 20.2.1942.

АНТИХОВИЧ Федор Порфирьевич, р. в 1912 в Витебске, рядовой, призван Витебским ГВК. Умер от ран 23.8.1944. Похоронен в д. Жегле Шахляйского р-на, Литва.

АНТОНЕНКО Григорий Игнатович, р. в 1906 в Бабиничском сельсовете Витебской обл., ст. сержант, призван Витебским ГВК. Пропал без вести в ноябре 1944.

АНТОНЕНКО Иван Никанорович, р. в 1920 в д. Яковлево Витебского р-на, рядовой, призван Витебским ГВК. Пропал без вести в сентябре 1944.

АНТОНЕНКО Иван Федорович, р. в 1897 в д. Колчаны Витебского р-на, рядовой. Погиб 15.12.1943. Похоронен в д. Великая Любщина Суражского поссовета Витебского р-на.

АНТОНЕНКО Николай Игнатьевич, р. в 1909 в д. Колчаны Бабиничского сельсовета Витебского р-на, рядовой, призван Витебским ГВК. Пропал без вести 31.12.1943.

АНТОНЕНКО Николай Леонович, р. в 1904 в д. Засинники Шумилинского р-на, рядовой, призван Витебским ГВК. Пропал без вести в сентябре 1944.

АНТОНЕНКО Павел Сергеевич, р. в 1916 в Крынковском сельсовете Лиозненского р-на, партизан. Пропал без вести 21.6.1944.

АНТОНЕНКО Петр Васильевич, р. в 1910 в Витебске, рядовой, призван Лесновичским РВК. Пропал без вести в октябре 1944.

АНТОНЕНКО Сергей Павлович, р. в 1912 в Витебске, ефрейтор, призван Витебским ГВК. Умер от ран 11.5.1942. Похоронен в пос. Голицыно Одинцовского р-на Московской обл.

АНТОНЕНКО Федор Артемович, р. в 1910, рядовой, призван Витебским ГВК. Пропал без вести в апреле 1945.

АНТОНЕНКО Федор Федорович, партизан. Погиб в сентябре 1943.

АНТОНЕНКО Филипп Климентьевич, р. в 1905 в Витебске, рядовой, призван Витебским РВК. Погиб 24.3.1943 в д. Хатомля Саросаятского р-на Харьковской обл.

АНТОНЕНКО Харитон Данилович, р. в Витебске, рядовой. Погиб в бою 24.3.1943.

АНТОНОВ Александр Иванович, р. в 1916 в Витебске, рядовой, призван Витебским ГВК. Пропал без вести 20.7.1941.

АНТОНОВ Владимир Антонович, р. в 1889 в д. Елушено Меховского р-на, партизан. Погиб 25.1.1943.

АНТОНОВ Геннадий Иванович, р. в 1925 в Витебске, рядовой. Погиб 13.12.1943.

АНТОНОВ Георгий Петрович, р. в 1906 в Витебске, капитан. Пропал без вести 12.9.1941 в р-не пос. Тайцы Гатчинского р-на Ленинградской обл.

АНТОНОВ Иван Васильевич, партизан. Погиб.

АНТОНОВ Иван Иванович, р. в Ленинграде, ст. лейтенант. Умер от ран 27.6.1944. Похоронен (в лесу) 1,5 км восточнее пос. Добруш Рудня-Маримоновского сельсовета Гомельского р-на Гомельской обл.

АНТОНОВ Осип Иванович, р. в 1905 в Витебске, рядовой, призван Витебским ГВК. Пропал без вести в августе 1944.

АНТОНОВ Федор Георгиевич, р. в 1901 в Витебске, рядовой, призван Петрокрепостным ГВК. Пропал без вести в марте 1945.

АНТОНОВ Федор Петрович, р. в 1904 в Витебске, майор. Погиб 16.6.1942. Похоронен в г. Киров Калужской обл.

АНТОНОВ Яков Антонович, р. в 1915 в Витебске, рядовой, призван Витебским РВК. Умер от ран 20.3.1942. Похоронен в Ленинградской обл.

АНТОХИН Сергей Максимович, р. в 1921 в Витебске, ряд., призван Витебским ГВК. Погиб 2.9.1944. Похоронен в г. Добеле, Латвия.

АНУФРИЕВ Семен Афанасьевич, р. в 1912 в Витебске, лейтенант, призван Витебским ГВК. Погиб 24.1.1943. Похоронен в рабочем поселке № 1 Синявинских торфоразработок в районе пос. Мга Кировского р-на Ленинградской обл.

АНУФРИЕНКО Александр Васильевич, р. в 1912 в Витебской обл., техник-интендант 1-го ранга. Пропал без вести в июне 1942.

АНУШКЕВИЧ Валентин Михайлович, р. в 1926 в Витебском р-не, партизан. Погиб в декабре 1942.

АНУШКОВ Николай Леонович, р. в 1920 в Полоцке, рядовой, призван Витебским ГВК. Умер в немецком плену 2.11.1941.

АНУЩЕНКО Петр Игнатьевич, р. в 1914 в д. Лямница Витебского р-на, рядовой, призван Витебским ГВК 23.6.1941. Умер в плену в декабре 1944.

АНЧКИН Викентий Осипович, р. в 1915 в д. Нарушово Сеньковского сельсовета Верхнедвинского р-на, рядовой, призван Витебским ГВК. Пропал без вести в июле 1944.

АНЬЩИЧ Захар Захарьевич, р. в 1898 в Витебске, рядовой, призван Витебским РВК. Пропал без вести в сентябре 1942.

АПАНАСЕНОК Макар Михайлович, р. в 1907 в Витебске, рядовой, призван Зименским РВК. Умер от ран 13.8.1943. Похоронен в д. Б. Проходы Харьковской обл.

АПАТОВ Георгий Апатович, р. в 1894 в Витебской обл., рядовой, призван Всеволожским РВК. Погиб 24.11.1942. Похоронен на Пискаревском кладбище в Санкт-Петербурге.

АПЕНКО Андрей Павлович, р. в 1903 в Витебске, майор. Пропал без вести в августе 1941.

АПЕНКО Егор Герасимович, партизан. Погиб 8.2.1943. Похоронен в д. Юровичи Полоцкого р-на.

АПИРАТ Густав Густавович, р. в 1918 в Витебске, рядовой, призван Витебским РВК. Погиб 5.2.1942 в д. Коровитчино.

АПОКИН Леонид Андреевич, р. в 1923 в Витебске, рядовой, призван Витебским ГВК. Пропал без вести 1.1.1944.

АРАШИН Георгий Васильевич, р. в 1908 д. Тишино Беряковского р-на Вологодской обл., майор. Пропал без вести 21.1.1945.

АРБУЗОВ Иван Фомич, р. в 1890 в Витебске, рядовой, призван Убинским РВК. Пропал без вести в октябре 1942.

АРЕНСОН Хаим Матвеевич, р. в 1921 в Витебске, сержант, призван Витебским РВК. Погиб 30.12.1942 в районе аэродрома Партамашевка. Похоронен в д. Анна Ребриковская.

АРЕФЬЕВ Александр Лазаревич, р. в 1924 в Витебске, ст. сержант. Пропал без вести 13.8.1942. Призван Голововановским РВК.

АРЛОВ Николай Митрофанович, р. в 1918 в Витебске, рядовой, призван Витебским ГВК. Пропал без вести в сентябре 1944.

АРОНОВ Даниил Семенович, р. в 1920 в Витебске, рядовой, призван Борисоглебским РВК. Умер от ран 26.7.1944 в 205-м полевом эвакопункте 3259-го апг. Похоронен в д. Дерть Волосовичского сельсовета Октябрьского р-на.

АРСЕНЬЕВ Николай Андреевич, р. в 1907 в Витебске, военврач. Пропал без вести в декабре 1941.

АРСЕНЬЕВ Константин Евграфович, рядовой. Умер от ран 29.8.1944. Похоронен в Витебске на Богословском кладбище в братской могиле № 3.

АРТАМОНОВ Василий Кузьмич, р. в 1908 в Суражском р-не, рядовой, призван Витебским ГВК. Погиб 2.8.1944. Похоронен в д. Кайщица Капсукского р-на, Литва.

АРТАМОНОВ Михаил Петрович, р. в 1921 в д. Рыголево Бежаницкого р-на Псковской обл., рядовой, призван Витебским ГВК. Пропал без вести в октябре 1944.

АРТЕМЕНКО Федор Иванович, р. в 1907 в д. Энуки Витебской обл., мл. политрук, призван Витебским ГВК. Погиб 14.8.1942 в с. Сутоки Залучского р-на Новгородской обл.

АРТЕМЕНЮК Антон Васильевич, р. в Витебске, рядовой, призван Витебским ГВК. Пропал без вести в июле 1944 в г. Вязьма.

АРТЕМОВ Виктор Васильевич, р. в 1917 в Витебске, техник-лейтенант, призван Витебским РВК. Умер от ран 23.6.1944. Похоронен в Мурманской обл.

АРТЕМОВ Владимир Григорьевич, р. в 1921 в д. Слободка Шкловского р-на Могилевской обл., рядовой. призван Витебским ГВК. Пропал без вести в августе 1943.

АРТЕМЬЕВ Александр Венедиктович, р. в 1911 в Витебске, майор. Умер от ран 20.8.1945. Похоронен в с. Гродеково Приморского края.

АРТЕМЬЕВ Александр Ефимович, р. в 1903 в Витебске, сержант, призван Витебским ГВК. Пропал без вести в сентябре 1944.

АРТОМОНЕНКО Антон Герасимович, р. в 1916 в Витебской обл., партизан. Пропал без вести 2.7.1943.

АРТЮХОВСКИЙ Степан Павлович, р. в 1905 в д. Яновичи Витебской обл., рядовой, призван Кировским РВК Ленинграда. Пропал без вести в феврале 1945.

АРТЮШЕНКО Александр Иванович, р. в 1919 в Витебске, старшина, призван Витебским ГВК. Умер от ран 15.6.1943.

АРТЮШЕНКО Петр Иванович, р. в Витебске, рядовой, призван Витебским ГВК.

АРУСТАМОВ Гурген Яковлевич, р. в 1885 в Витебске, рядовой, призван Городокским РВК. Пропал без вести в декабре 1943.

АРХИПОВ Анатолий Евгеньевич, р. в 1928 в Витебске, рядовой. Пропал без вести в марте 1945.

АРХИПОВ Сафон Емельянович, р. в 1910 в д. Жигалы Островенского сельсовета Бешенковичского р-на, рядовой, призван Витебским ГВК. Пропал без вести в ноябре 1944.

АРШАНСКИЙ Лев Маркович, р. в 1914 в Витебске, лейтенант. Погиб 18.1.1942. Похоронен в с. Морская-Мосельск в Карелии.

АСИНОВСКИЙ Абрам Михайлович, р. в 1908 в Витебске, рядовой, призван Лепельским ГВК. Пропал без вести в октябре 1941.

АСКИНАВА Зуся Лейсович, р. в 1908 в мест. Колышки Витебской обл., рядовой, призван Витебским ГВК. Пропал без вести в марте 1944.

АСКИНАЗИ Хаим Абрамович, р. в Витебской обл., рядовой, призван Витебским ОВК. Пропал без вести 4.7.1941.

АСТАПЕНКО Дмитрий Иванович, р. в 1919 в Витебске, рядовой, призван Витебским ГВК. Погиб в бою 12.2.1943. Похоронен на хут. Большой Мишкин в Ростовской обл.

АСТАПЕНКО Михаил Трофимович, р. в 1921 в д. Ворошилы Михайловского р-на Витебской обл., сержант, призван Витебским ГВК. Погиб 3.7.1942. Похоронен в с. Родионово-Несвитаевское Ростовской обл.

АСТАПЕНКО Семен Иванович, р. в 1917, партизан. Пропал без вести в мае 1943.

АСТАПОВ Петр Гурьевич, р. в 1920 в Витебске, рядовой, призван Витебским ГВК. Пропал без вести в октябре 1944.

АСТАПОВ Потап Яковлевич, р. в 1902 в Витебске, рядовой, призван Витебским ГВК. Пропал без вести 15.1.1943 у рабочего поселка № 5 Синявинских торфоразработок во Мгинском районе Ленинградской обл.

АСТАШЕНКО Александр Алимпович, р. в 1904 в д. Любщина Витебского р-на, призван Витебским РВК. Пропал без вести в сентябре 1944.

АСТАШЕНКО Александр Евлампьевич, р. в 1904 в Витебске, рядовой, призван Витебским ГВК. Пропал без вести в сентябре 1944.

АСТАШЕНКО Геннадий Онуфриевич, р. в 1924 в д. Беляево Витебской обл., рядовой, призван Витебским ГВК. Погиб 21.9.1944. Похоронен в г. Бауска, Латвия.

АСТАШОНОК Дмитрий Максимович, р. в 1920 в Витебске, старшина, призван Витебским ГВК. Погиб в бою 23.7.1943. Похоронен в д. Нарыково Орловской обл.

АСТАШОНОК Павел Павлович, р. в 1895 в г. Двинск (Даугавпилс), рядовой, призван Витебским ГВК. Пропал без вести в ноябре 1944.

АСТРАТОВ Моисей Иванович, р. в 1919 в д. Осиповка Сиротинского р-на, старшина, призван Витебским ГВК. Пропал без вести в июле 1944.

АТРАШКЕВИЧ Федор Васильевич, р. в 1905 в Витебске. В Великую Отечественную войну на фронте, командир эскадрильи 55-го истребительного авиаполка. 29.6.1941 капитан Ф.В.Атрашкевич в районе Костулени (Молдавия) направил свой подбитый противником самолет на колонну вражеских автомашин. Награжден орденом Красного Знамени посмертно.

АТТОН Николай Прокофьевич, р. в 1918 в Витебске, рядовой, призван Витебским ГВК. Пропал без вести в октябре 1944.

АФАНАГЕЛЬ Сергей Иванович, р. в 1910 (1909) в Минске, рядовой, призван Витебским ГВК. Пропал без вести в декабре 1941.

АФАНАСЕНКО Михаил Пепугович, р. в 1925 в Витебской обл., мл. сержант, призван Каганович-ским РВК. Умер от ран 24.1.1944. Похоронен на южной стороне кладбища Сов. больницы в г. Кременчуг Полтавской обл.

АФАНАСЬЕВ Александр Антонович, р. в 1919 в д. Горелая Сталинского сельсовета Сиротинского р-на, ефрейтор, призван Витебским ГВК. Умер от ран 13.11.1944. Похоронен в д. Дзевянтле Опатовского уезда Свентакшицкого воеводства, Польша.

Из писем А.А.Афанасьева родным

Пісьмо тваё, дарагая матуля, я атрымаў. Яно ўздрадавала так, быццам бы іншы свет перада мною адкрыўся, і вельмі балюча ўсхвалявала... Прашу вас, мамачка, напішы, за што немцы забілі бацьку? Напішы, як ты перанесла такое цяжкое гора? А як жывеш зараз?..

* * *

Дарагая матуля, хочацца расказаць роднаму чалавеку пра самае запаветнае... Прайшоў я за гэту вайну вялікую дарогу, і апісаць цяжка. Вядома — франтавы развед-

Александр Антонович Афанасьев.

чык. Апісаць, канечне, магу, але ці ж пройдзе да вас у тыл напісанае. Вось калі скончыцца вайна, а ўжо канец яе вось-вось надыдзе, жыў буду, прыеду адразу ж да цябе, усё і раскажу... Узнагароджаны я медалём «За адвагу»... А за смерць бацькі буду помсціць немцам да самага канца вайны.

10 гадзін вечара. Польшча.

16 октября 1944 г.

Уся надзея на цябе, сястра. Пакуль я вярнуся, пакуль паб'ём немца, — дапамагай маці як можна лепей. За гэта я табе аддзячу, калі прыеду. А зараз дапамагай, не давай маці ў крыўду, не давай ёй хвалявацца...

У мяне на сэрцы радасць самая вялікая, калі я атрымліваю пісьмы і даведваюся пра маці.

* * *

Дарагая мамуля. Калі ёсць у вас фатаграфія, дык прышліце. Я вельмі хачу ўбачыць вас, паглядзець хоць бы разок.

Ваш сын Аляксандр.

АФАНАСЬЕВ Александр Никифорович, р. в 1915 в Витебске, ст. сержант. Погиб 30.6.1944. Похоронен в д. Рудня Полоцкого р-на.

АФАНАСЬЕВ Алексей Антонович, р. в 1919 в Витебске, ефрейтор, призван Витебским ГВК. Пропал без вести в феврале 1945.

АФАНАСЬЕВ Василий Павлович, р. в 1907 в д. Комли Витебского р-на, рядовой. Пропал без вести.

АФАНАСЬЕВ Гавриил Афанасьевич, р. в 1904 в д. Бересни Бешенковичского сельсовета, рядовой, призван Витебским ГВК. Пропал без вести в сентябре 1944.

АФАНАСЬЕВ Зиновий Макарович, р. в 1897 в Витебске, ст. лейтенант. Пропал без вести в мае 1942.

АФАНАСЬЕВ Иван Артемович, р. в 1905 в д. Чепино, санинструктор. Пропал без вести в июле 1941.

АФАНАСЬЕВ Леонид Иванович, р. в 1910 в Витебске, рядовой, призван Витебским ГВК. Пропал без вести в сентябре 1944.

АФАНАСЬЕВ Никанор Петрович, р. в 1898 в Витебске, рядовой, призван Куньинским РВК. Пропал без вести в декабре 1942.

АФАНАСЬЕВ Николай Васильевич, р. в 1926 в Витебске, рядовой, призван Астраханским РВК. Погиб 18.3.1945 в мест. Хангилен Краутц, под Кенигсбергом, Восточная Пруссия.

АФАНАСЬЕВ Трофим Васильевич, р. в Витебске, сержант, призван Витебским ГВК. Пропал без вести в июле 1944 в г. Вязьма Смоленской обл.

АФЕМОВ Наум Наумович, р. в 1922 в Витебске, рядовой, призван Витебским ГВК. Пропал без вести в октябре 1941.

АФРАИМОВИЧ Цина Залмановна, р. в 1922 в Витебске, ст. сержант, призвана Витебским ГВК. Погибла 17.8.1943. Похоронена у подножья высоты 195 в Крымском р-не Краснодарского края.

АХРАМОВИЧ Евгений Михайлович, р. в 1928 в Витебске, рядовой. Пропал без вести в июле 1943.

БАБАРИН Николай Степанович, р. в 1923 в Витебске, рядовой. Умер в германском плену 26.9.1944.

БАБАРНЕВ Кондратий Григорьевич, р. в 1912 в д. Пущево Витебского р-на, рядовой, призван Витебским ГВК. Пропал без вести в августе 1944.

БАБАРНЕВ Николай Александрович, рядовой. Пропал без вести.

БАБАРНЕВА Екатерина Ивановна, р. в 1919 в Витебске, мл. сержант, призвана Лиозненским РВК. Умерла от ран 14.11.1944 в мест. Мелькемен, Восточная Пруссия.

БАБАРОВ Захар Андреевич, р. в 1913 в д. Щитовка Богушевского сельсовета Сенненского р-на, рядовой, призван Витебским ГВК. Пропал без вести в июне 1944.

БАБАРЫКИН Александр Ефимович, р. в 1916 в Витебске, рядовой, призван Витебским ГВК. Пропал без вести в июне 1944.

БАБАРЫКИН Степан Семенович, р. в 1914 в Витебске, рядовой, призван Витебским ГВК. Пропал без вести в мае 1944.

БАБАХИН Анисим Ефимович, р. в 1893 в д. Кругляны Сенненского р-на, рядовой, призван Витебским ГВК. Пропал без вести в июне 1941.

БАБАХИН Григорий Романович, р. в 1911, партизан. Пропал без вести 3.5.1944.

БАБАХИН Михаил Дементьевич, р. в 1911 в Витебске, партизан. Погиб 27.8.1942.

БАБАХИН Николай Федорович, р. в 1909 в Витебске, мл. политрук. Пропал без вести в июле 1942.

БАБАХОВ Иван Алексеевич, р. в 1888 в Витебской обл., подполковник. Пропал без вести в 1942.

БАБАШИНСКИЙ Василий Сергеевич, р. в 1928 в Витебске, партизан, призван Витебским ГВК. Умер от ран 12.7.1944. Похоронен на военном кладбище в д. Жерносеки Лиозненского р-на Витебской обл.

БАБАШИНСКИЙ Витольд Владимирович, р. в 1920 в Витебске, рядовой, призван Витебским ГВК. Пропал без вести в августе 1941.

БАБАШИНСКИЙ Казимир Иосифович, р. в Витебске, рядовой, призван Витебским ГВК. Пропал без вести в марте 1944.

БАБАШИНСКИЙ Петр Станиславович, р. в 1918 в Витебске, рядовой, призван Витебским ГВК. Пропал без вести в сентябре 1944.

БАБАШИНСКИЙ Сергей Иосифович, р. в 1898, рядовой, призван Витебским ГВК. Погиб 23.9.1944. Похоронен на Вецумниекском военном братском кладбище в Бауском р-не, Латвия.

БАБАШКО Степан Алексеевич, рядовой. Пропал без вести.

БАБЕНКО Василий Григорьевич, р. в 1907, партизан отряда им. Гурко. Пропал без вести 20.11.1942.

БАБЕНКО Егор Миронович, р. в 1912 в д. Лосяки Бешенковичского р-на, рядовой, призван Витебским ГВК. Пропал без вести в июне 1943.

БАБКИН Николай Васильевич, р. в 1914 в Витебске, призван Витебским РВК. Рядовой 1066-го сп 281-й сд. Пропал без вести в январе 1942.

БАБКОВ Виктор Михайлович, р. в 1920 в г. Ярославль, рядовой, призван Витебским ГВК. Пропал без вести в декабре 1944.

БАВЕНИС Михаил Онуфриевич, р. в 1920 в Витебске, рядовой, призван Ворошиловградским РВК. Погиб 10.3.1942. Похоронен на юго-восточной окраине с. Монахово Беленихинского р-на Курской обл.

БАВТУТА Иван Николаевич, р. в 1913 в Витебске, политрук, призван Витебским ГВК. Погиб 29.9.1942. Похоронен в с. Чернышино Сухиничского р-на Калужской обл.

БАВТУТА Семен Борисович, р. в 1903 в Витебске, рядовой, призван Витебским ГВК. Умер от ран 9.11.1944. Похоронен на Приекульском военном кладбище в Лиепайском р-не, Латвия.

БАВТУТО Владимир Степанович, р. в Витебске в 1901, интендант 3-го ранга. Пропал без вести в 1941.

БАВТУТО Иван Ясонович, р. в 1918 в Витебске, рядовой, призван Витебским ГВК. Погиб 20.4.1945. Похоронен на северной окраине мест. Оршихаузен около г. Пиллау (ныне г. Балтийск Калининградской обл.).

БАВТУТО Федор Федосеевич, р. в 1907 в д. Рубино Витебской обл., призван Октябрьским РВК, сержант. Пропал без вести в марте 1945.

БАВЫЛКИН Константин Петрович, р. в 1909 в Витебске, ст. лейтенант, призван Сузинским РВК. Пропал без вести 13.10.1944.

БАГДЕЕВ Андрей Петрович, р. в 1915 в Витебске, рядовой, призван Витебским РВК. Погиб 30.4.1945. Похоронен в центре с. Мюхендорф, земля Бранденбург, Германия.

БАГРИНОВСКИЙ Федор Иванович, р. в 1922 в Витебской обл., лейтенант. Погиб 13.7.1943. Похоронен в д. Веселая Новосильского р-на Орловской обл.

БАГРОВ Владимир Васильевич, р. в 1919 в д. Малыгово Елагинского сельсовета, рядовой, призван Витебским РВК. Погиб 6.11.1941. Похоронен в с. Ошейнино.

БАГУРКО Илья Карпович, р. в Витебске, рядовой, призван Витебским ГВК. Пропал без вести 3.9.1944.

БАДЕЙКИН Федор Тимофеевич, призван Витебским ГВК. Пропал без вести в 1945.

БАДУЛИН Даниил Семенович, р. в 1913 в д. Варащено Кобещанского сельсовета Городокского р-на, рядовой, призван Витебским ГВК. Умер от ран 26.6.1944 в 409-м омсб. Похоронен в д. Борки Славгородского р-на Могилевской обл.

БАДУЛИН Яков, р. в 1907 в Витебске, рядовой, призван Невельским РВК. Умер от ран 17.2.1944. Похоронен в д. Иванцево Невельского р-на Псковской обл.

БАДЮЛИН Евгений Иванович, р. в 1922 в Витебске, мл. лейтенант. Пропал без вести 25.11.1941.

БАЕВ Цемех Шаевич, р. в 1915 в Витебске, мл. командир. Пропал без вести в сентябре 1941.

БАЖКОВ Николай Денисович, р. в 1911 в д. Шарипы Горецкого р-на Могилевской обл., рядовой, призван Витебским ГВК. Погиб 4.9.1944. Похоронен в могиле № 63 на военном кладбище, 300 м северо-восточнее д. Круты Бэнэкского р-на, Латвия.

БАЗЕЛЯНСКИЙ Арон Яковлевич, р. в 1902 в Витебске, призван Октябрьским РВК Ленинграда, рядовой. Умер от ран в 1944.

БАЗИЛЕНКО Яков Васильевич, р. в 1915 в Королевском сельсовете Лиозненского р-на, рядовой, призван Витебским ГВК. Пропал без вести в сентябре 1944.

БАЗИЛЬЕР Николай Николаевич, р. в 1908 в Витебске, рядовой, призван Шахтинским ГВК. Пропал без вести в ноябре 1941.

БАЗЫЛЕВ Михаил Павлович, р. в 1921 (1901) в д. Клецки Войтовского сельсовета Витебского р-на, рядовой, призван Витебским ГВК. Пропал без вести в июне 1944.

БАЗЯК Валентин Васильевич, р. в 1925 в Витебске, сержант, призван Витебским ГВК. Погиб

18.3.1945. Похоронен у костела на юго-восточной окраине населенного пункта Колов, Германия.

БАЙ Никита Александрович, р. в 1908 в с. В.-Селецкая Оржицкого р-на Полтавской обл., лейтенант. Погиб 25.7.1944.

БАЙДАКОВ Петр Арифеевич, р. в 1916 в д. Закратунье Ходцевского сельсовета Сенненского р-на, рядовой, призван Витебским ГВК. Пропал без вести в августе 1944.

БАЙДУКОВ Яков Кириллович, р. в 1900, рядовой, призван Витебским ГВК. Пропал без вести в сентябре 1941.

БАЙКОВ Иван Федорович, р. в 1898 в Витебске, рядовой, призван Феодосийским ГВК. Пропал без вести в октябре 1941.

БАЙНУКОВ Григорий Кириллович, р. в 1903 в д. Сеньковщина Ковляковского сельсовета Бешенковичского р-на, рядовой, призван Витебским ГВК. Пропал без вести в 1941.

БАЙТИН Илья Наумович, р. в 1918 в Витебске, лейтенант, призван Витебским РВК. Пропал без вести 22.2.1943.

БАКАНОВ Иван Семенович, р. в 1914 в Витебске, ст. техник-лейтенант. Пропал без вести 13.1.1944 в с. Андреевка Кировоградской обл.

БАКШТАЙ Петр Дмитриевич, р. в 1920 в дер. Константиново Витебской обл., мл. сержант, призван Витебским ГВК. Погиб 3.11.1943. Похоронен в д. Редьки Дубровенского р-на Витебской обл.

БАЛАБКИН Ефим Каллистратович, р. в 1916 в Витебской обл., рядовой, призван Витебским ГВК. Пропал без вести в сентябре 1944.

БАЛАБКИН Ефим Каллистратович, р. в 1920 в Клетчаском сельсовете Ульского р-на, сержант, призван Витебским ГВК в 1941. Пропал без вести в апреле 1944.

БАЛАКО Василий Васильевич, р. в 1913 в г. Стародуб Брянской обл., лейтенант. Погиб в бою 20.8.1942.

БАЛАНДИН Александр Григорьевич, лейтенант, призван Витебским ОВК. Пропал без вести в 1944.

БАЛАНДИН Валентин Александрович, р. в 1922 в Витебске, лейтенант. Погиб 10.12.1942.

БАЛЕЙГИС Анатолий Степанович, ст. сержант 68-го сп. Пропал без вести.

БАЛЕЙТИС Гаспар Егорович, р. в 1907 в д. Шнитки Осиновского сельсовета Богушевского р-на, рядовой, призван Витебским ГВК. Пропал без вести в октябре 1944.

БАЛКИН Петр Степанович, р. в 1912 в Витебске, рядовой, призван Витебским РВК. Пропал без вести 1.7.1944.

БАЛОЗЕВ Леонид Константинович, р. в 1925 в Витебске, рядовой, доброволец. Погиб 25.7.1944. Похоронен в с. Балка Кочилевска Львовского р-на Львовской обл.

БАЛЮТИН Федор Иванович, ст. лейтенант, призван Витебским ОВК. Пропал без вести в 1944.

БАНДЫРЬ Николай Павлович, р. в 1922 в Лиозно, рядовой, призван Витебским ГВК. Пропал без вести в декабре 1942.

БАНКОВСКИЙ Дементий Дементьевич, р. в 1901 в Витебской обл., рядовой, призван Московским РВК. Пропал без вести в декабре 1941.

БАНЬКОВ Петр Григорьевич, р. в 1920 в д. Борки Понизовского р-на Смоленской обл., рядовой, призван Витебским ГВК. Пропал без вести в ноябре 1943.

БАОКОВ Владимир Григорьевич, р. в 1912 в Витебске, рядовой, призван Витебским ГВК. Умер от ран в 1945. Похоронен в д. Старое Пултусского уезда Варшавского воеводства, Польша.

БАРАНОВ Абрам Шмуйлович, рядовой. Пропал без вести.

БАРАНОВ Александр Константинович, р. в 1905 в Витебске, рядовой, призван Витебским ГВК. Погиб 31.7.1944. Похоронен на юго-восточной окраине г. Елгава, Латвия.

БАРАНОВ Алексей Дмитриевич, р. в 1917 в Витебске, рядовой, призван Витебским ГВК. Пропал без вести в августе 1944.

БАРАНОВ Анатолий Израилевич, р. в 1922 в Витебске, матрос, призван Витебским ГВК. Пропал без вести в декабре 1941.

БАРАНОВ Андрей Григорьевич, мл. воентехник, призван Витебским ОВК. Пропал без вести в 1944.

БАРАНОВ Борис Васильевич, р. в 1920 в Витебске, рядовой, призван Витебским РВК. Пропал без вести в декабре 1941.

БАРАНОВ Борис Давидович, р. в 1903 в Витебске, рядовой, призван Бузовязовским РВК. Умер от ран в июне 1942. Похоронен в могиле № 71 на военном кладбище с. Липовка Старо-Сальтовского р-на Харьковской обл.

БАРАНОВ Дмитрий Борисович, партизан. Пропал без вести.

БАРАНОВ Ефим Максимович, р. в 1912 в д. Изахово Витебского р-на, старшина. Пропал без вести в августе 1944.

БАРАНОВ Порфирий Порфирьевич, рядовой. Пропал без вести.

БАРАНОВ Иосиф Степанович, р. в 1910 в Витебске, капитан, призван Мурашкинским РВК. Погиб 6.11.1943. Похоронен юго-западнее д. Загорье Невельского р-на Псковской обл.

БАРАНОВ Николай Васильевич, р. в Витебске, рядовой, призван Витебским ГВК. Погиб 21.1.1945 у хутора Шеликен в Восточной Пруссии.

БАРАНОВ Павел Дмитриевич, р. в Витебске, рядовой, призван Краснопольским РВК. Пропал без вести в декабре 1943.

БАРАНОВ Петр Матвеевич, р. в 1904 в Елагинском сельсовете Витебского р-на, рядовой, при-

зван Витебским ГВК. Пропал без вести в августе 1944.

БАРАНОВ Самуил Менделевич, р. в 1898 в Витебске, рядовой, призван Витебским ГВК. Погиб в октябре 1941.

БАРАНОВСКИЙ Абрам Шендерович, р. в 1906 в Витебске, призван Петроградским РВК Ленинграда, рядовой автобронетанкового склада № 1705. Пропал без вести в 1941.

БАРАНОВСКИЙ Валентин Александрович, р. в 1918 в Витебске, сержант, призван Витебским ГВК. Умер от ран 31.3.1945 в 1534-м эвакогоспитале. Похоронен в г. Зорау, Германия.

БАРАНОВСКИЙ Владимир Константинович, р. в г. Витебске, мл. сержант. Умер от ран 9.3.1945 в 629-м полевом госпитале в Польше.

БАРАНОВСКИЙ Вячеслав Степанович, р. в 1910 в Витебске, рядовой, призван Витебским ГВК 20.7.1944. Погиб 30.8.1944. Похоронен в г. Добеле, Латвия.

БАРАНОВСКИЙ Григорий Михайлович, р. в 1920 в Витебской обл., рядовой, призван Витебским ГВК. Погиб в бою 22.1.1945. Похоронен в г. Рыбник Вроцлавского воеводства, Польша.

БАРАНОВСКИЙ Иван Антонович, р. в Витебске, рядовой. Пропал без вести 30.4.1942.

БАРАНОВСКИЙ Иосиф Степанович, р. в 1916 в д. Лятохи Селютского сельсовета Витебской обл., рядовой, призван Витебским ГВК. Пропал без вести в сентябре 1944.

БАРАНОВСКИЙ Константин Романович, р. в 1902 в Витебске, рядовой, призван Витебским ГВК. Пропал без вести в сентябре 1944.

БАРАНОВСКИЙ Леонард Валерьянович, р. в 1923 в Витебске, ополченец, призван в июне 1941. Погиб 9.7.1941.

БАРАНОВСКИЙ Марьян Валерьянович, р. в 1918 в Витебске, рядовой, призван Витебским ГВК. Пропал без вести.

БАРАНОВСКИЙ Михаил Егорович, р. в 1910 в Витебске, рядовой, призван Витебским РВК. Погиб 30.8.1944. Похоронен в д. Дабайцени Добельского р-на, Латвия.

БАРАНОВСКИЙ Осип Иванович, р. в 1909 в Витебске, рядовой, призван Витебским ГВК. Пропал без вести в сентябре 1944.

БАРАНОВСКИЙ Станислав Карпович, р. в 1919 в д. Прудино Зароновского сельсовета Витебского р-на, рядовой. Пропал без вести в сентябре 1944.

БАРАНОВСКИЙ Яков Яковлевич, р. в 1917 в Витебске, рядовой, призван Витебским ГВК. Погиб в бою 11.2.1943. Похоронен в д. Б. Лог Новочеркасского р-на Ростовской обл.

БАРАНОК Виктор Тихонович, р. в 1922 в Витебске, ст. лейтенант, призван Витебским РВК. Погиб 1.3.1944. Похоронен в д. Волково Пустошкинского р-на Псковской обл.

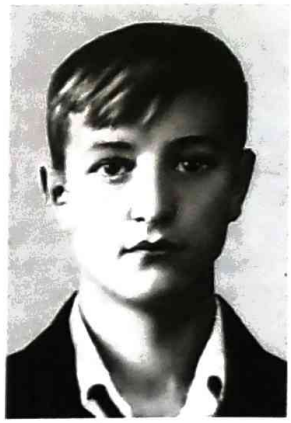

Л.В.Барановский.

БАРАНОК Прокофий Федосеевич, р. в 1901 в Витебской обл., рядовой. Умер от ран 20.10.1943. Похоронен в пос. Сухая Даль, г. Чита-2.

БАРАНОК Энгельс Филиппович, р. в 1925 в Витебске, ефрейтор, призван Витебским ГВК. Умер от ран 11.3.1944. Похоронен в могиле № 42 на братском кладбище в г. Торопец Тверской обл.

БАРАНОК Иван Фролович, р. в 1922 в Витебской обл., рядовой, призван Витебским ГВК. Погиб 27.8.1944. Похоронен в братской могиле № 28 на военном кладбище в 150 м севернее д. Чиган Биржайского р-на, Литва.

БАРАШКИН Николай Яковлевич, р. в 1908 в д. Топорино Витебского р-на, рядовой, призван Витебским ГВК. Пропал без вести в мае 1945.

БАРАШКОВ Ассон Петрович, р. в 1904 в д. Себягино Суражского р-на, рядовой, призван Витебским ГВК. Пропал без вести в сентябре 1944.

БАРАШКОВ Терентий Минович, р. в 1899 в д. Сибяхи Витебского р-на, рядовой, призван Витебским РВК. Умер от ран 31.3.1945 в г. Бартенштайн в Восточной Пруссии.

БАРБАЧЕВ Евстафий Степанович, р. в 1908 в Витебске, рядовой, призван Витебским ГВК. Пропал без вести в августе 1944.

БАРБАЧЕВ Петр Степанович, р. в 1914 в Витебске, рядовой, призван Витебским ГВК. Пропал без вести в сентябре 1944.

БАРБОТЧЕНКО Михаил Петрович, р. в 1920 в Витебске, рядовой. Умер от ран 7.9.1944. Похоронен в д. Сату-Ноу, ст. Пашкани, Румыния.

БАРДЕЕВ Павел Константинович, р. в Витебске, капитан, призван Витебским ОВК. Пропал без вести в 1944.

БАРДИКОВ Тимофей Иванович, р. в 1916 в Витебске, рядовой, призван Витебским ГВК. Пропал без вести в ноябре 1944.

БАРДЮКОВ Виталий Егорович, р. в 1921 в Витебске, рядовой, призван Витебским ГВК. Пропал без вести в январе 1945.

БАРДЮКОВ Владимир Егорович, р. в Витебске, партизан. Пропал без вести 16.6.1944.

БАРЕЙКО Анатолий Семенович, р. в 1923 в Витебске, лейтенант, призван Витебским ГВК. Погиб 10.2.1944. Похоронен в д. Побединщина Витебского р-на.

БАРЕНБАУМ Абрам Менделевич, р. в 1918 в Витебске, рядовой, призван Витебским ГВК. Пропал без вести в сентябре 1944.

БАРЕНБАУМ Борис Эльевич, р. в 1914 в Витебске, рядовой, призван Витебским РВК. Пропал без вести в октябре 1941.

БАРЕНБАУМ Вульф Хаймович, р. в 1924 в Витебске, мл. сержант, призван Волжским РВК. Погиб 21.8.1943 в Ленинградской обл. Похоронен в 1 км восточнее к-за Пенка Ленинградской обл.

БАРЕНБАУМ Иосиф Григорьевич, р. в 1902 в Белостоке, рядовой, призван Витебским ГВК. Пропал без вести в октябре 1941.

БАРЕНБЛАТ Залман Гершенович, р. в 1894 в Витебске, рядовой. Пропал без вести в сентябре 1941.

БАРЕНБЛАТ Соломон Григорьевич, р. в 1908 в Витебске, сержант, призван Витебским ГВК. Пропал без вести в октябре 1941.

БАРЕНБЛАТ Яков Григорьевич, р. в 1905 в Витебске, рядовой, призван Витебским ГВК. Пропал без вести в сентябре 1944.

БАРЗДО Эдвард Александрович, р. в 1913 в Витебске, рядовой, призван Витебским ГВК. Пропал без вести в августе 1944.

БАРИШЕВ Кузьма Ясонович, р. в Витебске, рядовой, призван Витебским ГВК. Погиб 2.8.1944. Похоронен в д. Дудамина, Латвия.

БАРКАН Соломон Григорьевич, р. в 1923 в Витебске, лейтенант, призван Банукейским РВК. Погиб в бою 26.12.1941. Похоронен в г. Колпино Ленинградской обл.

БАРКЕВИЧ Павел Федотович, р. в 1922, рядовой, призван Витебским ГВК. Пропал без вести 22.12.1944.

БАРКОВ Николай Антонович, р. в 1913 в Воронеже, рядовой, призван Витебским ГВК. Пропал без вести в октябре 1944.

БАРКОВСКИЙ Анатолий Иосифович, рядовой. Пропал без вести.

БАРКОВСКИЙ Болеслав Болеславович, р. в 1916 в Минске, рядовой, призван Витебским ГВК. Пропал без вести в июле 1944.

БАРКОВСКИЙ Владимир Петрович, р. в 1922 в Витебске, рядовой, призван Витебским ГВК. Погиб 21.2.1945 в Восточной Пруссии.

БАРКОВСКИЙ Егор Иванович, р. в 1901 в Дятловском р-не Брестской обл., рядовой, призван Витебским ГВК. Пропал без вести в декабре 1944.

БАРКОВСКИЙ Тихон Егорович, р. в 1901 в Витебске, рядовой, призван Витебским ГВК. Погиб в бою 2.5.1945. Похоронен в мест. Нойштадт в районе г. Кирице, округ Потсдам, Германия.

БАРКОВСКИЙ Федор Андреевич, р. в 1913 в Витебске, сержант, призван Витебским ГВК. Пропал без вести в октябре 1944.

БАРОК Илья Григорьевич, р. в 1897 в Витебске, майор. Умер от ран 24.1.1945. Похоронен в могиле № 1 на городском кладбище г. Белхатув, Польша.

БАРСАКОВ Сергей Иванович, р. в 1925 в Витебске, рядовой, призван Орджоникидзевским ГВК. Погиб 2.2.1944. Похоронен на южной окраине с. Ашкадная, Крым.

БАРСУКОВ Александр Васильевич, р. в Витебске, рядовой, призван Витебским ГВК. Погиб 21.8.1944. Похоронен в с. Урвакте Валгаского р-на, Эстония.

БАРСУКОВ Емельян Семенович, р. в 1903 в д. Царковище Бешенковичского р-на, ст. сержант, призван Витебским ГВК. Погиб в 1941.

БАРСУКОВ Терентий Прокопьевич, р. в 1916 в Витебске, сержант, призван Маковским РВК. Погиб 29.11.1942. Похоронен в с. Майрамадач, Северная Осетия.

БАРТКЕВИЧ Леонид Адольфович, р. в 1916 в Витебске, рядовой, призван Витебским ГВК. Пропал без вести в апреле 1944.

БАРТАШЕВИЧ Павел, р. в 1888 в Витебской обл. Погиб в плену 9.9.1944 в лагере для советских военнопленных (шталаг № 318) в г. Ламсдорф, Германия.

БАСИН Лейба Шоломович, р. в 1907 в Витебске, рядовой, призван Витебским ГВК. Пропал без вести в сентябре 1944.

БАСИН Моисей Соломонович, р. в 1920 в мест. Богушевск, рядовой, призван Витебским ГВК. Пропал без вести в сентябре 1944.

БАСИН Нахман Менделевич, р. в 1906 г. в г. Витебске, рядовой, призван Куйбышевским РВК. Погиб в бою 29.9.1942. Похоронен в братской могиле у р. Черная в Ленинградской обл.

БАСОВ Игнат Наумович, р. в 1920 в Витебске, рядовой, призван Витебским ГВК. Пропал без вести в апреле 1945.

БАСС Абрам Иосифович, р. в 1907 в Витебске, рядовой, призван Витебским ГВК. Пропал без вести в октябре 1941.

БАСС Еведь Яковлевич, р. в 1902 в Витебске, рядовой, призван Алатырским РВК. Пропал без вести в сентябре 1942.

БАСС Моисей Еселевич, р. в 1915 в Витебске, рядовой. Пропал без вести в 1942.

БАСС Соломон Михайлович, р. в 1896 в Витебске, рядовой, призван Кировским РВК Москвы. Пропал без вести в 1941.

БАТАЕВ Спиридон Николаевич, р. в 1906 в д. Стрелки, Освейского р-на, рядовой. Пропал без вести в сентябре 1944.

БАТАНШИН Гусман Вализакович, политрук, призван Витебским ОВК. Пропал без вести в 1944.

БАТАРШИН Гусман Вализанович, р. в 1907 в г. Казань, политрук, призван Витебским ГВК. Пропал без вести в июне 1941.

БАТХАН Лев Залмонович, р. в Витебске, сержант, призван Витебским ГВК. Пропал без вести в августе 1944.

БАТХАН Самуил Залманович, р. в 1895 в Витебске, рядовой, призван Витебским ГВК. Пропал без вести 6.12.1941.

БАУМАН Зелик Лейефович, р. в 1902 в д. Яновичи Витебской обл., рядовой, призван Витебским ГВК. Пропал без вести в августе 1944.

БАХАНЦОВ Михаил Емельянович, р. в 1914 в Гомельской обл., д. Станьковское Рогачевского р-на Гомельской обл., ст. сержант, призван Витебским ГВК. Погиб в бою 18.7.1943. Похоронен в д. Столбичи Орловской обл.

БАХМЕТОВ Александр Владимирович, р. в 1921 в Витебске, мл. сержант, призван Витебским ГВК. Пропал без вести в сентябре 1944.

БАХТАН Борис Завнанович, р. в 1902 в Витебске, рядовой, призван Тимлокским РВК. Погиб 28.1.1944. Похоронен в д. Шапошниково Мосткурганского р-на Ростовской обл.

БАШКИР Гирша Самуилович, р. в 1907 в г. Рыжань, лейтенант, призван Витебским ГВК. Погиб 30.6.1944. Похоронен в Могилевской обл.

БАШКОВ Василий Никодимович, р. в 1916 в д. Тарасенка Зайковского сельсовета Меховского р-на, рядовой. Умер от ран 9.8.1942 г. Похоронен на Пискаревском кладбище в С.-Петербурге.

БАЩЕНКО Иван Сидорович, р. в 1922 в д. Пушкари Рудницкого сельсовета Витебской обл., рядовой, призван Витебским ГВК. Пропал без вести в январе 1945.

БЕВПИС Михаил Антонович, р. в Витебске, рядовой. Погиб в бою 10.3.1942. Похоронен в с. Махово Курской обл.

БЕГУНОВ Дмитрий Федорович, р. в 1913 в Витебске, рядовой, призван Витебским ГВК. Пропал без вести в июле 1944.

БЕГУНОВ Николай Митрофанович, р. в 1924 в Витебске, ст. сержант, призван Карагандинским ГВК. Погиб 14.4.1945 в г. Гранц, Восточная Пруссия.

БЕГУНКОВИЧ Иван Александрович, ополченец. Погиб 11.7.1941. Похоронен в д. Королево Витебского р-на.

БЕДНЮК Ефим Яковлевич, р. в 1914 в Витебске, старшина. Пропал без вести в октябре 1941.

БЕДОЛЕНКО Александр Петрович, р. в 1919 в Сумской обл., рядовой, призван Витебским ГВК. Пропал без вести 20.7.1942.

БЕДРИЦКИЙ Сергей Петрович, р. в 1918 в с. Таймоново Бычковского р-на Могилевской обл., ст. лейтенант, призван Витебским ГВК. Погиб 14.7.1944. Похоронен в 5 км юго-восточнее ст. Лоймола, Карелия.

БЕЗДЕЛЬНЫЙ Иван Георгиевич, р. в 1910 в Витебске, лейтенант, призван Витебским РВК. Погиб 25.2.1944. Похоронен в д. Глушково Лиозненского р-на.

БЕЗЕРОВ Макменд Гиртевич, р. в 1908 в Витебске, интендант 3-го ранга. Пропал без вести в декабре 1941.

БЕЗЗУБЕНКО Митрофан Потапович, р. в 1919 в Витебске, рядовой, призван Витебским ГВК. Погиб 26.9.1944. Похоронен на братском кладбище в мест. Нуамиестес, Литва.

БЕЗИН Всеволод Георгиевич, р. в 1901 в Ленинграде, рядовой, призван Витебским ГВК. Пропал без вести в январе 1944.

БЕЗЛЮДОВ Иосиф Михайлович, ст. лейтенант, призван Витебским ОВК. Пропал без вести в 1944.

БЕЗНОСОВ Федор Фадеевич, р. в 1894 в Витебске, рядовой, призван Витебским ГВК. Умер от ран 12.8.1943. Похоронен юго-восточнее д. Видино Сафоновского р-на Смоленской обл.

БЕЗНОСОВ Файбши Гиршевич, р. в 1894 в Витебске, рядовой, призван Витебским РВК. Пропал без вести в августе 1943.

БЕЗНОСОВ Яков Абрамович, р. в 1921 в Витебске, лейтенант, призван Витебским ГВК. Погиб 14.9.1944.

БЕЗУМОВ Николай Васильевич, р. в 1922 в Витебске. Пропал без вести в 1941.

БЕЗУШКО Василий Георгиевич, р. в 1899 в Витебске, техник-интендант 1-го ранга. Пропал без вести 10.10.1941.

БЕЗЫМЯНСКИЙ Борис Еранеевич, р. в 1903 в Витебске, ст. сержант, призван Выборгским РВК. Пропал без вести в мае 1942.

БЕЙЛИН Абрам Эммануилович, р. в 1920 в Витебске, матрос, призван Смольнинским РВК. Погиб 15.10.1941. Похоронен на правом берегу р. Нева в совхозе «Рабочий» в Ленинградской обл.

БЕЙЛИН Зальман Меерович, р. в 1913 в Витебске, рядовой, призван Витебским ГВК. Пропал без вести в марте 1942.

БЕЙЛИН Яков Бейнусович, р. в 1916 в Витебске, мл. политрук, призван Витебским ГВК. Пропал без вести в июле 1941.

БЕЙЛИНСОН Абрам Меерович, р. в 1920 в Витебске, рядовой, призван Богородским РВК Горьковской обл. Пропал без вести в 1942.

БЕЙЛИНСОН Зусь Аронович, р. в 1920 в Витебской обл., лейтенант. Погиб 3.9.1942. Похоронен в пос. Ежевика, г. Волгоград.

БЕЙЛИНСОН Лев Аронович, р. в 1922 в Витебске, лейтенант. Пропал без вести в сентябре 1941.

БЕЙЛИНСОН Лев Моисеевич, р. в 1925 в Витебске, призван Уфимским РВК. Погиб 5.3.1943 в д. Ляхово Калининской обл.

БЕЙЛИНСОН Лейб Давидович, р. в 1903 в Витебске, призван Володарским РВК Ленинграда, рядовой. Пропал без вести в 1943.

БЕЙЛИНСОН Моисей Львович, р. в 1901 в Витебске, рядовой, призван Кировским РВК г. Уфа, Башкирия. Пропал без вести в январе 1942.

БЕЙМЕСОН Лев Наумович, р. в 1911 в Витебской обл., мл. лейтенант. Погиб в бою 30.1.1943.

БЕЙНАР Николай Владимирович, р. в 1904 в Витебске, сержант, призван Витебским РВК. Умер 26.7.1942. Похоронен в г. Реутово Московской обл.

БЕЙРАК (БАЙРАХ) **Александр Львович**, р. в 1923 в Витебске, мл. лейтенант, призван Витебским ГВК. Пропал без вести 8.8.1942.

БЕЙСЯКОВ Мордух Яковлевич, р. в 1903 в Витебске, рядовой, призван Витебским ГВК. Пропал без вести в сентябре 1941.

БЕЙТИН Моисей Львович, р. в 1900 в Витебске, призван Октябрьским РВК Ленинграда, рядовой. Пропал без вести в 1943.

БЕК Виктор Яковлевич, р. в 1921 в Витебске, партизан. Пропал без вести в 1944.

БЕКИШЕВ Степан Андреевич, р. в 1923 в Витебске, лейтенант, призван Витебским ГВК. Погиб 31.7.1943. Похоронен в братской могиле у переправы на восточной окраине с. Никольское Глазуновского р-на Орловской обл.

БЕККЕР Вениамин Лазарович, р. в 1912 в Витебске, рядовой, призван Витебским ГВК. Погиб в октябре 1941.

БЕККИР Семен Борисович, р. в 1921 в Витебске, рядовой, призван Кировским РВК. Пропал без вести в ноябре 1942.

БЕКША Борис Андреевич, р. в 1906 в д. Гразно Могилевской обл., рядовой, призван Витебским ГВК. До войны работал главным бухгалтером ресторана ст. Витебск. Пропал без вести в сентябре 1944.

Из писема Б.А.Бекши родным

27 июля 1941 г.

Здравствуйте, дорогие!

Наконец вчера от Паши получил первое письмо, из которого узнал, что вы собрались в Чкаловскую область, и сейчас же пишу. Надеюсь, что мой адрес Паша сообщил уже вам... О себе много писать нет чего. Жив, здоров. Из Витебска я выбрался 9 июля, когда город уже обстреливался, горел, предприятия вывезли по железной дороге, не осталось ни одного паровоза и вагона. Когда уходили из Витебска, в городе было абсолютно пусто. Если осталось населения, то процентов десять, не больше, остальные ушли и уехали. Потом я добрался до своей части, и через несколько дней попали в окружение. Больше двух недель путешествовали в тылу у немцев, пакостили им и, наконец, в последних числах июля с боем прорвались к своим. Но после этого снова попали на несколько дней в окружение. Как видите, на это мне везло основательно. Все это время, и особенно в окружении, жили в лесах, как дачники. Обо всем, понятно, не напишешь; когда увидимся, рассказать придется о многом.

Все эти два месяца были на фронте, только последние несколько дней отъехали километров на 4—5 от зоны обстрела. Немцы на этом участке фронта не продвинулись ни на шаг, наоборот, кое-где мы их отогнали. В общем, мы все убеждаемся, что в конце концов проклятые фашисты будут раздавлены... Я за это время около десятка раз был под немецкой бомбежкой и убедился, что немцы бомбят коряво. Если сравнить, сколько было сброшено бомб, сколько обстреливали с пулеметов, с результатами, так получается, что 1—2 стрелка могут больше вывести из строя, чем целая эскадрилья «юнкерсов», понятно, так бывает не всегда. Сейчас живем в хорошей березовой роще. Сделали себе даже постель из жердочек и соломы, накрыли палаткой, получилось неплохо. Находимся недалеко от Смоленска... Одновременно с этим письмом высылаю 250 рублей. Если не помешает почтовая связь, буду ежемесячно высылать вам рублей 150 пока, а потом, может быть, что-нибудь улучшится...

Борис

БЕЛАНОВИЧ Михаил Борисович, р. в 1902 в Витебске, мл. сержант, призван Пидбужским РВК. Умер от ран 15.4.1945. Похоронен 50 м северо-восточнее церкви в д. Рейшвен Бранденбургской провинции, Германия.

БЕЛЕЗЕКОВ Иван Архипович, р. в 1920 в Бешенковичском р-не, рядовой, призван Витебским ГВК. Пропал без вести в июне 1941.

БЕЛЕЗЕКОВ Сергей Васильевич, р. в 1919 в Витебске, партизан. Погиб 2.2.1943.

БЕЛЕЗЕНКО Иван Иванович, р. в 1919 в д. Забелье Бешенковичского р-на, рядовой, призван Витебским ГВК. Умер в немецком плену 25.4.1944. Похоронен в г. Ламсдорф, Германия.

БЕЛЕЗКО Иван Иванович, р. в 1919 в Витебске, сержант, призван Витебским ГВК. Погиб в бою 22.2.1942. Похоронен в д. Надеждовка Александровского р-на Донецкой обл.

БЕЛЕЗКО Петр Сергеевич, р. в 1912 в д. Черноручье Островенского сельсовета Витебской обл., рядовой, призван Витебским ОВК. Пропал без вести в августе 1944.

БЕЛЕНСОН Берка Заимонович, р. в 1902 в Витебске, рядовой, призван Витебским РВК. Пропал без вести в 1941.

БЕЛЕНЬКИЙ Борис Абрамович, р. в 1902 в Витебске, ст. лейтенант. Погиб 12.5.1943.

БЕЛЕНЬКИЙ Илья Моисеевич, р. в 1906 в Витебске, мл. сержант, призван Витебским ГВК. Погиб 15.7.1943. Похоронен в д. Юдинка Малоархангельского р-на Орловской обл.

БЕЛЕНЬКИЙ Ицхак Вульфович, р. в 1914 в Витебске, лейтенант, призван Витебским ГВК. Погиб 4.11.1943. Похоронен в д. Новоселки Ветковского р-на Гомельской обл.

БЕЛЕНЬКИЙ Лев Борисович, р. в 1913 в Витебске, рядовой, призван Витебским ГВК. Пропал без вести в декабре 1941.

БЕЛЕЦКИЙ Андрей Прохорович, р. в 1903 в Витебской обл., мл. лейтенант. Погиб в бою 10.9.1942. Похоронен в д. Круглое Никольского р-на Орловской обл.

БЕЛЕЦКИЙ Григорий Федорович, р. в 1907 в д. Засинники Шумилинского р-на Витебской обл., рядовой, призван Витебским ГВК. Пропал без вести в декабре 1944.

БЕЛЕЦКИЙ Михаил Константинович, р. в 1907 в Витебске, рядовой, призван Справинским РВК. Погиб в бою 21.10.1942. Похоронен в балке Грачевая Волгоградского р-на Волгоградской обл.

БЕЛЗАТНЫЙ Михаил Евгеньевич, р. в 1906 в г. Кировоград, призван Витебским ГВК, рядовой. Пропал без вести в декабре 1943.

БЕЛИКОВ Алексей Иванович, р. в 1905 в Витебской обл., рядовой, призван Тавдинским РВК. Пропал без вести в январе 1942.

БЕЛИКОВ Петр, р. в 1898 в Витебске, рядовой. Погиб в плену 14.4.1944.

БЕЛИКОВ Семен Ивнович, р. в 1913 в Витебской обл., сержант, призван Карловским РВК. Пропал без вести в декабре 1944.

БЕЛИНСКИЙ Анатолий Иванович, р. в 1924 в Витебске, рядовой. Пропал без вести в 1945.

БЕЛИЦКИЙ Марк Тимофеевич, р. в 1915 в Рудаковском сельсовете, рядовой, призван Витебским ГВК. Пропал без вести в октябре 1944.

БЕЛКИН Израиль Моисеевич, р. в 1914 в Витебске, лейтенант, призван Витебским ГВК. Пропал без вести в 1941.

БЕЛКИН Михаил Моисеевич, р. в Витебске, призван Витебским ГВК. Пропал без вести в 1943.

БЕЛОВ Алексей Яковлевич, р. в 1900 в Орловской обл., капитан, призван Витебским ГВК. Пропал без вести в 1941.

БЕЛОВ Илья Васильевич, р. в 1919 в Витебской обл., сержант, призван Витебским ГВК. Пропал без вести в 1941.

Т.Я.Белохвостов.

БЕЛОВЕНЦЕВ Александр Васильевич, р. в 1914 в Смоленской обл., рядовой, призван Витебским ГВК в июне 1941. Пропал без вести в августе 1944.

БЕЛОВЕЦКИЙ Хаим Израилович, р. в Витебске, рядовой, призван Витебским ГВК. Пропал без вести в июле 1944 в г. Вязьма.

БЕЛОДЕД Николай, р. в 1920 в Витебске. Погиб в плену в декабре 1941.

БЕЛОДЕДОВ Кузьма Васильевич, р. в 1907 в Витебске, рядовой, призван Канским РВК. Пропал без вести в феврале 1942.

БЕЛОЗЕРОВ Николай Филиппович, р. в 1926 в Смоленской обл., рядовой. Погиб 30.1.1945.

БЕЛОЗЕРОВ Семен Дмитриевич, р. в 1909 в Витебске, рядовой, призван Бердичевским ГВК. Пропал без вести в апреле 1944.

БЕЛОКОПЫТОВ Рафаил Григорьевич, р. в 1904 в Полоцке, политрук, призван Витебским ГВК. Пропал без вести в июле 1941.

БЕЛОНОЖКИН Николай Федорович, р. в 1924 в Витебске, сержант, призван Витебским ГВК. Погиб 9.7.1944.

БЕЛОНОЖКО Иван Михайлович, р. в 1923 в д. Зазерье Полоцкого р-на, рядовой, призван Витебским ГВК. Пропал без вести в мае 1943.

БЕЛОУС Семен, р. в 1907 в Витебске, рядовой, призван Витебским ГВК. Погиб в немецком легере для советских военнопленных в г. Славута Хмельницкой обл. (шталаг № 252) 25.11.1942.

БЕЛОУСОВ Егор Егорович, р. в 1922 в Витебске, мл. лейтенант. Погиб 9.8.1942 в 4 км от ст. Воскресенск по дороге на с. Петропавловское Погореловского р-на Калининской обл.

БЕЛОУСОВ Игнат Павлович, р. в с. Тихоновичи Карюковского р-на Черниговской обл., рядовой, призван Витебским ГВК. Погиб 1.12.1943. Похоронен на восточной окраине с. Прудок Калинковичского р-на Гомельской обл.

БЕЛОХВОСТОВ Александр Петрович, р. в Витебске, партизан. Погиб в июне 1942 в д. Островские Суражского р-на.

БЕЛОХВОСТОВ Тимофей Яковлевич, р. в 1918 в Суражском р-не, сержант. Погиб 4.4.1945. Похоронен в д. Пустьковичи, Польша.

БЕЛОШАБЕКИН (БЕЛОШАБСКИЙ) **Леонид Иванович**, р. в Витебске, рядовой, призван Краснопольским РВК. Пропал без вести в октябре 1941.

БЕЛЫЙ Алексей Иванович, р. в 1915 в д. Долгое Витебской обл., рядовой, призван Витебским ГВК. Пропал без вести в июле 1941.

БЕЛЬЗЯКОВ Иван Леонтьевич, р. в 1911 в Витебской обл., рядовой, призван Октябрьским РВК. Пропал без вести в феврале 1943.

БЕЛЬКИН Алексей Никитович, р. в 1922 в д. Бутяжи Витебского р-на, рядовой, призван Витебским ГВК. Пропал без вести в декабре 1944.

БЕЛЬКИНД Самуил Залмонович, р. в 1914 в д. Кубличи Ушачского р-на Витебской обл., рядовой, призван Витебским ГВК. Пропал без вести в сентябре 1944.

БЕЛЬКОВ Павел Андреевич, р. в 1921 в Витебске, рядовой, призван Витебским ГВК. Пропал без вести 5.5.1942.

БЕЛЬКОВЕЦКИЙ Иван Иванович, р. в Витебске, рядовой, призван Витебским ГВК. Погиб 30.7.1944 в д. Ушкойте Великомирского уезда, Латвия.

БЕЛЬСКИЙ Григорий Иванович, рядовой. Погиб 5.7.1944 в д. Иозефово Гелванской волости Велкащравского уезда.

БЕЛЬСКИЙ Григорий Сергеевич, р. в д. Игольница Порецкого сельсовета Россонского р-на, рядовой. Погиб 25.11.1942. Похоронен в д. Мелюбино Ржевского р-на Тверской обл.

БЕЛЫЙ Николай Петрович р. в 1922 в Витебске, рядовой, призван Витебским ГВК. Погиб 28.6.1944.

БЕЛЫХ Семен Ильич, р. в 1903 в Витебске, рядовой, призван Витебским ГВК. Погиб в августе 1944.

БЕЛЯВСКИЙ Игорь Владимирович, р. в 1911 в Витебске, инженер-капитан, призван Бердичевским РВК. Погиб 23.1.1945 в Польше. Похоронен в Бресте.

БЕЛЯВСКИЙ Лазарь Васильевич, р. в 1919 в Витебске, ст. сержант, призван Витебским ГВК. Пропал без вести в 1941.

БЕЛЯВСКИЙ Николай Фомич, ст. военфельдшер, призван Витебским ОВК. Пропал без вести в 1944.

БЕЛЯДСКИЙ Иосиф Израилевич, р. в Витебске, рядовой. Пропал без вести в августе 1941.

БЕЛЯЕВ Алексей Николаевич, р. в 1915 в Витебске, рядовой. Пропал без вести в июле 1941.

БЕЛЯЕВ Антон Васильевич, р. в 1921 в Суражском сельсовете Витебского р-на, рядовой, призван Витебским ГВК. Пропал без вести в июле 1941.

БЕЛЯЕВ Владимир Петрович, р. в 1918 в Витебске, рядовой, призван Витебским ГВК. Пропал без вести в августе 1944.

БЕЛЯЕВ Герш Юдович, р. в 1900, сержант, призван Витебским ГВК. Погиб 5.3.1943. Похоронен в 666 м. северо-восточнее д. Мальшево Мосальского р-на Калужской обл.

БЕЛЯЕВ Дмитрий Андреевич, р. в 1899 в Витебске, рядовой, призван Верхнетовдинским РВК. Погиб 6.8.1943. Похоронен в д. Яблоновец Курской обл.

БЕЛЯЕВ Николай Федорович, р. в 1909 в Витебске, рядовой, призван Мстиславским ГВК. Пропал без вести в сентябре 1944.

БЕЛЯЕВ Серафим Кириллович, р. в 1905 в Витебске, рядовой, призван Витебским ГВК. Пропал без вести в августе 1944.

БЕЛЯЕВ Яков Данилович, р. в 1914 в Суражском р-не, рядовой, призван Витебским ГВК. Пропал без вести в мае 1944.

БЕЛЯЕВ Яков Петрович, р. в 1922 в Витебске, рядовой, призван Сормовским РВК. Погиб 1.9.1942. Похоронен 1 км северо-западнее д. Сутоки Старорусского р-на Новгородской обл.

БЕЛЯКОВ Карп Прокофьевич, р. в 1901 в д. Скреблево Витебского р-на, рядовой, призван Витебским ГВК. Погиб 4.9.1944. Похоронен в могиле № 63 на братском кладбище северо-восточнее д. Круты Бэнэкского р-на, Латвия.

БЕЛЯКОВ Петр Григорьевич, р. в 1913 в Лиозненском р-не, рядовой, призван Витебским ГВК. Пропал без вести в сентябре 1944.

БЕЛЯКОВ Семен Дмитриевич, р. в 1913 в д. Плеши Бешенковичского р-на Витебской обл., рядовой, призван Витебским ГВК. Пропал без вести в августе 1944.

БЕЛЯКОВ Федор Павлович, р. в 1908 в Суражском р-не, сержант, призван Витебским ГВК. Пропал без вести в сентябре 1941.

БЕЛЯНКА Василий, р. в 1912 в Витебской обл., рядовой, призван Витебским ГВК. Погиб в плену 5.10.1943. Похоронен в г. Ламсдорф, Германия.

БЕЛЯНКО Николай Степанович, р. в 1921 г. в д. Борасов Витебской обл., сержант, доброволец. Погиб 2.3.1942. Похоронен в д. Подсонье Старорусского р-на Новгордской обл.

БЕНДЕЛЬ Виктор Алексеевич, р. в 1910 в Витебске, рядовой, призван Ярославской РВК. Пропал без вести 9.1.1942 в районе д. Барутино Осташковского р-на Калининской обл.

БЕНЧИК Игнатий Игнатьевич, р. в 1922 в Витебске, рядовой, призван Гомельским ГВК. Пропал без вести в декабре 1943.

БЕНДЮШ Александр Миронович, р. в 1900 в Витебской обл., рядовой. Пропал без вести в июне 1942.

БЕПКИН Рахман Янкелевич, р. в 1895 в м. Смелян Витебской обл., рядовой, призван Железнодорожным РВК. Пропал без вести в январе 1944.

БЕР Арон Израилевич, р. в 1923 в Витебске, призван Илекским РВК Чкаловской (Оренбургской) обл., рядовой. Пропал без вести в 1943.

БЕРАШКЕВИЧ Григорий Тимофеевич, р. в 1918 в д. Пустынки Сенненского р-на, старшина, призван Витебским ГВК. Пропал без вести в сентябре 1944.

БЕРДЫГАН Виктор Станиславович, р. в 1920 в Витебске, рядовой, призван Витебским ГВК. Погиб 16.8.1942. Похоронен в д. Голубево Ленинградской обл.

БЕРЕЖИЦКИЙ Семен Александрович. Пропал без вести.

БЕРЕЗИН Владимир Мартынович, р. в 1909 в мест. Яновичи Суражского р-на, рядовой, призван Витебским ГВК. Пропал без вести в августе 1944.

БЕРЕЗИН Владимир Мартынович, р. в 1909 в Витебской обл., мл. сержант, призван Витебским ГВК. Погиб 7.3.1943. Похоронен в д. Подвязье Гагаринского р-на Смоленской обл.

БЕРЕЗИН Иван Августович, р. в Витебской обл., рядовой, доброволец. Погиб 31.1.1942 в д. Редькино Московской обл. Похоронен у дороги в д. Федотово.

БЕРЕЗИН Иван Афиногенович, р. в 1919 в д. Горки Бешенковичского р-на, рядовой, призван Витебским ГВК. Погиб 30.10.1944. Похоронен в д. Ливальты.

БЕРЕЗИН Иван Степанович, р. в 1916 в Витебске, рядовой, призван Витебским ГВК. Пропал без вести в сентябре 1944.

БЕРЕЗИН Федор Степанович, р. в 1921 в Витебске, рядовой, призван Витебским ГВК. Пропал без вести в октябре 1944 г.

БЕРЕЗОВСКИЙ Шольем Шлемович, р. в 1903 в Витебске, рядовой, призван Ленинградским РВК. Пропал без вести в марте 1943.

БЕРЕНСНАЯ Дора Иосифовна, р. в 1921 в Витебске, военфельдшер, призвана Витебским ГВК. Погибла 21.8.1941.

БЕРЕНФЕЛЬДТ Иван Иванович, р. в 1925 в Витебске, призван Витебским ГВК. Погиб 3.2.1945 в г. Ландсберг. Похоронен в Ольштынском воеводстве, Польша.

БЕРЕСНЕВ Николай Анисимович, р. в 1920 в Витебске, матрос, призван Витебским ГВК. Пропал без вести в ноябре 1941.

БЕРЕСНЕВА Лилия Егоровна, р. в Витебске. Погибла 30.5.1945. Похоронена в г. Эндткунец.

БЕРЕСТЕНЬ Поликарп Александрович, р. в 1910 в мест. Бешенковичи, рядовой, призван Витебским ГВК. Погиб 9.7.1941. Похоронен в Витебске.

БЕРЕЗИНЬ Карл Петрович, р. в 1910 в д. Матышево Лиозненского р-на, призван Витебским ГВК. Пропал без вести в феврале 1945.

БЕРКИНОВ Гиля Гиленилевич, р. в 1898 в Витебске, рядовой, призван Витебским ГВК. Пропал без вести в сентябре 1944.

БЕРКМАН Илья Самуилович, р. в 1907 в Литве, рядовой, призван Витебским ГВК. Пропал без вести в октябре 1944.

БЕРКОВ Абрам Израилевич, р. в 1920 в Витебске, призван Нижнетагильским РВК, старшина. Пропал без вести в мае 1944.

БЕРКОВИЧ Григорий Захарович, р. в 1908 в Витебске, лейтенант, призван Курганским ГВК. Погиб 28.12.1943. Похоронен в д. Самогариха Невельского р-на Псковской обл.

БЕРЛИН Александр Ануфриевич, р. в 1914 в Витебске, рядовой, призван Витебским ГВК. Пропал без вести 25.7.1941.

БЕРЛИН Борис Лазаревич, р. в 1923 в Витебске, лейтенант, призван Симферопольским РВК. Погиб 4.2.1944 в д. Семеновка Насвинского р-на Калининской обл.

БЕРЛИН Исай Абрамович, р. в 1898 в Витебске, призван Володарским РВК Ленинграда, рядовой 849-й отд. роты связи. Погиб в 1944. Похоронен в г. Луга Ленинградской обл.

БЕРЛИН Пиня Гешелевич, р. в 1906 в Бобруйске, лейтенант, призван Витебским ГВК. Погиб 22.7.1944 в д. Васино Креславского уезда, Латвия.

БЕРЛИН Семен Борисович, р. в 1906 в Харькове, рядовой, призван Октябрьским РВК г. Витебска в 1941. Погиб 21.4.1942. Похоронен в д. Б.Устье Юхновского р-на Калужской обл.

БЕРЛИН Соломон Шаевич, р. в 1901 в Витебске, рядовой, призван Витебским ГВК. Погиб 26.1.1942 в д. Павлово. Калининской обл.

БЕРМАК Нисон Яковлевич, р. в 1923 в Витебске, призван Фрунзенским РВК Киргизской ССР, рядовой 4-го осб 98-й осбр. Пропал без вести в 1943.

БЕРМАН Залман Эльевич, р. в 1923 в Витебске, призван Кардымовским РВК Смоленской обл., лейтенант, ком. взвода 186-го осапб 164-й сд. Погиб в 1944. Похоронен в д. Тарелки Витебского р-на.

БЕРМАН Семен Соломонович, р. в 1920 в Витебске, рядовой, призван Витебским ГВК. Погиб 25.9.1942. Похоронен в братской могиле № 50 на военном кладбище у с. Муры Лычковского р-на Новгородской обл.

БЕРМАН Сима Шлемович, р. в 1920 в Витебске, рядовой, призван Витебским ГВК. Погиб 22.8.1941. Похоронен около г. Кингисепп Ленинградской обл.

БЕРНАТОВИЧ Станислав Иосифович, р. в 1921 в Витебске, рядовой, призван Витебским ГВК. Пропал без вести в сентябре 1941.

БЕРНТОВИЧ Станислав Иосифович, р. в 1921 в Витебске, рядовой, призван Витебским ГВК. Пропал без вести в октябре 1944.

БЕРСАН Григорий Павлович, р. в 1903 в Витебске, лейтенант. Пропал без вести в декабре 1941.

БЕРСЕНЕВ Глеб Аркадьевич, р. в 1913 в Витебске, военнослужащий. Пропал без вести в 1942.

БЕРСОН Арон Моисеевич, р. в 1923 в Витебске, техник-лейтенант, призван Октябрьским РВК Ленинграда. Пропал без вести в 1944.

БЕРСОН Евель Шевелевич, р. в 1911 в Витебске, сержант, призван Витебским ГВК. Погиб 18.6.1942. Похоронен юго-западнее д. Иваники Можайского р-на Московской обл.

БЕРСОН Исаак Тевелевич, р. в 1906 в Витебске, рядовой, призван Витебским РВК. Пропал без вести в феврале 1942.

БЕРТАНОВИЧ Станислав Иосифович, р. в 1921 в Витебске, рядовой, призван Витебским РВК. Пропал без вести в апреле 1945.

БЕСКИН Борис Ефимович, р. в 1910 в Витебске, мл. воентехник. Пропал без вести 7.7.1942.

БЕСКИН Вульф Гиршевич, р. в 1920 в Витебске, рядовой, призван Витебским ГВК. Пропал без вести в декабре 1941.

БЕСКИН Меер Ельевич, р. в 1921 в Витебске, рядовой, призван Витебским ГВК. Пропал без вести в сентябре 1944.

БЕСКИН Моисей Львович, р. в 1926 в Витебске, мл. лейтенант, призван Заельцовским РВК Новосибирской обл. Погиб в 1945. Похоронен в г. Буххольц-ин-дер-Нордхайде, земля Нижняя Саксония, Германия.

БЕСКИН Самуил Абрамович, р. в 1912 в Витебске, призван Фрунзенским РВК Ленинграда, мл. лейтенант. Пропал без вести в 1941.

БЕСКИН Хаим Менделевич, р. в 1921 в Витебске, рядовой, призван Витебским ГВК. Пропал без вести в мае 1943.

БЕСПАЛОВ Иван Тимофеевич, р. в 1918 в д. Гостиново Суражского р-на, лейтенант, призван Витебским ГКВ. Пропал без вести в 1941.

БЕССАРАБСКИЙ Николай Иванович, р. в 1896 в Сиротинском р-не Витебской обл., рядовой, призван Сорочинским РВК Чкаловской обл. Пропал без вести в сентябре 1944.

БЕССАРАБСКИЙ Петр Николаевич, р. в 1916 в Сиротинском р-не Витебской обл., рядовой, призван Сорочинским РВК Чкаловской обл. Пропал без вести в сентябре 1944.

БЕССАРАБСКИЙ Федор Николаевич, р. в 1923 в Витебске, ст. лейтенант, призван Витебским РВК. Пропал без вести 31.1.1944.

БЕССМЕРТНЫЙ Яков Аркадьевич, р. в 1921 в Витебске, рядовой, призван Первомайским РВК. Пропал без вести в декабре 1941.

БЕССОНОВ Александр Васильевич, р. в 1912 на ст. Билимбай Свердловской обл., рядовой, призван Витебским ГВК. Пропал без вести в сентябре 1941.

БЕСЧАСТНЫЙ Евгений Акимович, р. в 1897 в Витебске, рядовой. Пропал без вести 28.9. 1941.

БИБИН Ефрем Константинович, р. в 1902 в Витебске, рядовой, призван Витебским ГВК. Пропал без вести в августе 1944.

БИБИН Порфирий Кондратьевич, р. в 1919 в Витебске, рядовой, призван Витебским РВК. Пропал без вести в ноябре 1944.

БИБИН Федор Парфенович, р. в 1904 в Витебске, рядовой, призван Витебским ГВК. Пропал без вести в январе 1945.

БИЗУНОВ Виктор Елисеевич, р. в 1912 в Витебске, ст. лейтенант, призван Витебским ГВК. Погиб 13.4.1945. Похоронен в мест. Вермсфельде, Германия.

БИЗУНОВ Петр Алексеевич, р. в 1906 в Витебске, подполковник, призван Витебским ГВК. Умер от ран 29.10.1944. Похоронен в г. Тверь на городском кладбище.

БИЗУНОВ Терентий Николаевич, р. в 1897 в Могилевской обл., рядовой. Пропал без вести в сентябре 1944.

БИКАШЕВ Тимофей Романович, р. в 1916 в Витебске, ст. сержант, призван Витебским РВК. Умер от ран 25.7.1944. Похоронен на Рунданском военном кладбище в м. Боровки Лудзенского р-на, Латвия.

БИЛЕВИЧ Илья Залманович, р. в 1911 в Витебске, призван Кировским РВК г. Хабаровск, сержант. Погиб в 1944. Похоронен 250 м западнее д. Мокреди в районе г. Нарва, Эстония.

БИЛЯНЧИКОВ Иван Петрович, р. в 1919 в Витебске, рядовой. Умер от ран 11.8.1944. Похоронен в д. Дружню, Латвия.

БИНДЕР Владимир Георгиевич, р. в 1924 в Витебске, лейтенант, призван Канским РВК. Погиб 2.3.1944 в д. Яськово. Похоронен в д. Бабиничи Витебского р-на.

БИНКИН Борис Наумович, р. в 1906 в Витебске, рядовой, призван Витебским ГВК. Пропал без вести в августе 1944.

БИНЛАНД Михаил Степанович, р. в 1916 в Витебске, рядовой, призван Витебским ГВК. Пропал без вести в июне 1941.

БИНЧУРОВ Яков Иосифович, рядовой. Пропал без вести.

БИНЬЯМИНСОН Ефим Яковлевич, р. в Витебске, рядовой, призван Витебским ГВК. Погиб 6.1.1944. Похоронен в д. Старышкино Псковской обл.

БИРЗОВИЧ Владимир Григорьевич, р. в 1925 в Витебске, рядовой. Пропал без вести в ноябре 1943.

БИРИЛКО Иван Иванович, р. в Витебске, рядовой. Погиб 25.10.1941. Похоронен у электроподстанции, севернее пос. Ч.Речка Всеволожского р-на Ленинградской обл.

БИРУЛИН Мефодий Лукич, р. в 1917 в Витебской обл., воентехник. Пропал без вести в 1942.

БИРУЛЯ Александр Семенович, р. в 1909 в Освейском р-не Витебской обл., рядовой, призван Витебским ГВК. Пропал без вести в декабре 1944.

БИРУЛЯ Аркадий Борисович, р. в 1916 в Витебске, рядовой, призван Витебским РВК. Погиб 10.10.1944 в д. Матузмарги Шяуляйского уезда, Литва.

БИРУЛЯ Николай Семенович, р. в 1922 в Освейском р-не Витебской обл., рядовой, призван Витебским ГВК. Пропал без вести в декабре 1944.

БИРЮКОВ Иван Корнилович, р. в Витебске, рядовой. Пропал без вести в июле 1944 в г. Орша Витебской обл.

БИРЮКОВ Сергей Иванович, р. в 1905 в Витебске, рядовой, призван Витебским ГВК. Пропал без вести в декабре 1942.

БИСКУПСКИЙ Вячеслав Станиславович, р. в 1922 в Витебске, лейтенант, призван Витебским ГВК. Погиб 9.3.1943. Похоронен в братской могиле Знаменского р-на Смоленской обл. в 2 км западнее д. Извольево.

БИТНО Иван Лаврентьевич, р. в 1921 в Витебске, рядовой, призван Витебским ГВК. Погиб 8.4.1945 в Восточной Пруссии.

БИТОВА Татьяна Витальевна, р. в 1918 в Витебской обл., военфельдшер. Пропала без вести в 1941.

БИТНО-ШЛЯХТО Константин Иосифович, р. в 1918 в Витебске, рядовой, призван Витебским ГВК. Пропал без вести в октябре 1944.

БИТНЫЙ Леонид Клементьевич, р. в 1912 в Витебске, рядовой, призван Витебским ГВК. Пропал без вести в октябре 1944.

БИЧАНИН Василий Николаевич, р. в 1914 в Полоцке, сержант, призван Витебским ГВК. Умер от ран 4.4.1943 в 817-м ппг. Похоронен в д. Дусьево Кировского р-на Ленинградской обл.

БИЧУКОВ Василий Васильевич, р. в 1900 в Витебске, лейтенант. Погиб 1.7.1942. Похоронен в с. Б.Троицкое Курской обл.

БЛАГОДАРОВ Иван Афанасьевич, р. в 1914 в с. Слободное В.-Луганского р-на, рядовой. Погиб 2.5.1945.

БЛАЖЕВИЧ Виктор Викторович, р. в 1916 рядовой, призван Витебским ГВК. Погиб 4.2.1943. Похоронен в д. Ворово Покровского р-на Орловской обл.

БЛЕВЫЖОВ Митрофан Иванович, р. в 1902 в Витебске, рядовой, призван Шебекинским РВК. Пропал без вести в марте 1945.

БЛЕЖЕВСКИЙ Лев Григорьевич, р. в 1894 в Витебске, рядовой, призван Витебским РВК. Погиб 16.8.1943.

БЛЕЙСМАН Файвиш Яковлевич, р. в 1902 в Витебске, рядовой, призван Витебским ГВК. Пропал без вести в декабре 1944.

БЛЕКЕР Яков Григорьевич, р. в 1922 в Витебске, рядовой, призван Кировским РВК. Погиб 14.2.1942. Похоронен в пос. Невская Дубровка Ленинградской обл.

В.М.Блен.

БЛЕН Вилен Менделевич, р. в 1924 в Витебске, сержант, призван Кировским РВК г. Саратов в 1942. Погиб 27.10.1943. Похоронен в д. Дормштадт Веселовского р-на Запорожской обл.

БЛИНКОВ Георгий Прокопьевич, р. в 1899 в Витебской обл., рядовой. Погиб 19.8.1943. Похоронен в д. Любань Смоленской обл.

БЛИНКОВ Семен Иванович, р. в Витебске, рядовой, призван Витебским ГВК. Погиб 19.8.1944 в районе г. Бауска, Латвия.

БЛИНОВ Ефим Петрович, р. в Витебске, рядовой. Погиб 24.7.1944. Похоронен в д. Итветань Зарасайского р-на, Литва.

БЛИНОВ Сидор Селиверстович, р. в 1902 в Витебске, рядовой, призван Витебским ГВК. Пропал без вести в декабре 1944.

БЛИСКАЧЕВ Юрий Иванович, рядовой. Умер от ран 21.9.1944. Похоронен в братской могиле № 7 на Богословском кладбище в Витебске.

БЛИТШТЕЙН Израиль Ерухтович, р. в Витебске, призван Витебским ГВК. Пропал без вести в июле 1944.

БЛИТШТЕЙН Ошер Аронович, р. в 1903 в Витебске, призван Ростоненским РВК, рядовой. Пропал без вести в 1941.

БЛОК Владимир Карлович, р. в 1912 в Витебске, старшина, призван Витебским ГВК. Умер от ран 20.12.1944 на хуторе Кевьи Яунауцесской волости, Латвия.

БЛОК Владимир Павлович, рядовой, призван Витебским ГВК. Погиб 20.12.1944. Похоронен на братском кладбище в г. Ауус Добельского р-на, Латвия.

БЛОХ Абрам Федорович, р. в 1916 в Витебске, лейтенант, призван Витебским РВК. Погиб 18.12.1942. Похоронен в д. Троицкое Ржевского р-на Тверской обл.

БЛОХИН Михаил Павлович, р. в 1911 в Витебске, ст. лейтенант, призван Витебским ГВК. Пропал без вести в мае 1943.

БЛОХИН Николай Андреевич, р. в 1915 в д. Волосов Витебского р-на, сержант, призван Витеб-

ским ГВК. Умер от ран, был похоронен 200 м юго-восточнее д. Хайлигенкрайтц в Восточной Пруссии.

БЛОХИН Федор Степанович, ст. сержант. Погиб 15.4.1945. Похоронен в 300 м западнее д. Кейенем.

БЛОШКИН Иван Лаврентьевич, р. в 1910 в д. Замосточье Лиозненского р-на Витебской обл., рядовой, призван Витебским ГВК. Пропал без вести в сентябре 1944.

БЛЫКИН Анфим Еремеевич, р. в 1920 в Витебске, рядовой, призван Витебским ГВК. Умер от ран 26.10.1944 в 4865-м эвакогоспитале. Похоронен в братской могиле № 77, ряд 4, на военном кладбище в г. Каунас, Литва.

БЛЮГРЕНОВ Николай Александрович, партизан. Пропал без вести.

БЛЮМИН Лев Маркович, р. в 1905 в г. Орша, рядовой, призван Витебским ГВК. Пропал без вести в сентябре 1944.

БЛЮМИН Марк Соломонович, р. в 1906 в Витебске, рядовой. Пропал без вести в феврале 1944.

БЛЮМКИН Лазарь Борисович, р. в 1896 в Витебске, рядовой, призван Витебским РВК. Пропал без вести в декабре 1941.

БЛЮМКИН Самуил Лазаревич, р. в 1923 в Витебске, рядовой, призван Витебским ГВК. Пропал без вести в декабре 1942.

БЛЮМФЕЛЬД Сергей Робертович, р. в 1920 в Витебске, рядовой, призван Витебским ГВК. Пропал без вести в июле 1944.

БЛЮШКИН Залман Калманович, р. в 1904, рядовой, призван Витебским ГВК. Пропал без вести в октябре 1944.

БЛЯХМАН Абрам Шмуйлевич, н. в 1906 в Витебске, рядовой, призван Выборгским РВК. Пропал без вести в январе 1942.

БЛЯХМАН Давид Моисеевич, р. в 1898 в д. Боровуха Полоцкого р-на, рядовой, призван Витебским ГВК. Пропал без вести в ноябре 1941.

БЛЯХМАН Залман Шмулевич, р. в 1908 в Витебске, рядовой, призван Витебским ГВК. Пропал без вести в ноябре 1944.

БЛЯХМАН Соломон Кушелевич, р. в 1900 в г.п. Бешенковичи, рядовой, призван Витебским ГВК. Пропал без вести в августе 1944.

БОБАРНЕВ Николай Александрович, р. в 1921 в д. Пуща Бабиничского сельсовета Витебской обл., рядовой, призван Витебским ГВК. Пропал без вести в сентябре 1944.

БОБАРЫКИН Владимир Иосифович, р. в 1905 в г. Витебске, рядовой, призван Витебским ГВК. Пропал без вести в сентябре 1944.

БОБАРЫКИН Степан Семенович, р. в 1914 в Витебске, рядовой, призван Витебским ГВК. Пропал без вести в мае 1944.

БОБАРЫКИН Федор Васильевич, р. в 1906 в д. Саряновщина Городокского р-на, рядовой, призван Витебским ГВК. Пропал без вести в ноябре 1944.

БОБАШИНСКИЙ Петр Станиславович, р. в 1918 в Витебске, рядовой, призван Витебским ГВК. Пропал без вести в сентябре 1944 в районе д. Дятьковичи Брестской обл.

БОБАШИНСКИЙ Сергей Иосифович, р. в 1898 в Витебске, рядовой, призван Витебским ГВК. Погиб 23.9.1944. Похоронен в д. Струнты Бауского р-на, Латвия.

БОБЕР Наум Наумович, р. в 1916 в г. Рудня Смоленской обл., рядовой, призван Витебским ГВК. Пропал без вести в октябре 1944.

БОБКОВ Владимир Григорьевич, р. в 1912, рядовой, призван Витебским ГВК. Умер от ран 12.9.1944. Похоронен в г. Старе Пултуского уезда Варшавского воеводства.

БОБКОВ Николай Семенович, рядовой, призван Витебским ГВК. Пропал без вести в июле 1944 в Смоленске.

БОБОВ Иосиф Павлович, р. в 1895 в д. Заходы Городокского р-на, рядовой (партизан). Погиб 4.9.1943. Похоронен возле Волконского озера в Куринском сельсовете Витебского р-на.

БОБОВИЧ Зиновий М., р. в 1915 в Витебске, рядовой, призван Витебским ГВК. Пропал без вести в 1941.

БОБОРЫКА Григорий Павлович, р. в 1914 в Витебске, рядовой, призван Мозырским РВК. Пропал без вести в январе 1945.

БОБРОВ Афанасий Петрович, р. в 1913 в Витебске, мл. сержант, призван Витебским ГВК. Пропал без вести 8.11.1942.

БОБРОВ Валерий Васильевич, р. в 1916 в Витебске, лейтенант, призван Витебским ГВК. Пропал без вести 26.9.1943.

БОБРОВ Евдоким Васильевич, р. в 1899 в Витебске, старшина, призван Витебским ГВК. Умер от ран 18.11.1944. Похоронен в г. Мезетур, Венгрия.

БОБРОВ Захар Андреевич, р. в Богушевском р-не Витебской обл., рядовой, призван Витебским ГВК. Пропал без вести в июне 1944.

БОБРОВ Илья Константинович, партизан-связной. Погиб.

БОБРОВ Константин Иванович, р. в Витебске, рядовой 163-й сд, призван Витебским РВК. Погиб 9.5.1942. Похоронен севернее д. Эстино Замошевского сельсовета Лычковского р-на Новгородской обл.

БОБРОВ Макей Захарович, р. в 1913 в д. Осиновка Лиозненского р-на, рядовой, призван Витебским ГВК. Пропал без вести в 1943.

БОБРОВ Михаил Федорович, р. в 1910 в Витебске, сержант, призван Шадринским ГВК. Пропал без вести 4.7.1941.

БОБРОВ Петр Никитович, р. в 1922 в Витебске, рядовой, призван Витебским ГВК. Пропал без вести 23.9.1941.

БОБРОВ Сергей Архипович, р. в 1902 в Витебске, рядовой, призван Витебским РВК. Погиб 10.10.1944. Похоронен на военном кладбище в мест. Круопяй, Литва.

БОБРОВСКИЙ Алексей Павлович, р. в 1905 в Витебске, рядовой, призван Витебским ГВК. Пропал без вести в июле 1944 в г. Орша.

БОБРОВСКИЙ Сергей Герасимович, р. в 1906 в Полоцком р-не, рядовой, призван Витебским ГВК. Пропал без вести в сентябре 1944.

БОБУН Зульф Борисович, р. в 1911 в Витебске, рядовой, призван Витебским ГВК. Пропал без вести в сентябре 1941.

БОБУН Моисей Борисович, р. в 1911 в Витебске, рядовой, призван Витебским ГВК. Пропал без вести в сентябре 1941.

БОВЛАНЕС Леонид Александрович, р. в 1919 в Витебске, лейтенант. Погиб 29.11.1941 в д. Алексеевка Тульской обл.

БОГАТЫРЕВ Аркадий Кузьмич, р. в 1924 в Витебской обл., рядовой, призван Витебским ГВК. Умер от ран 18.4.1945. Похоронен в братской могиле № 615 на общегоспитальном кладбище в юго-восточной окраине г. Черняховск Калининградской обл.

БОГАТЫРЕВ Василий Никифорович, р. в 1918 в Витебске, рядовой, призван Витебским ГВК. Погиб при форсировании р. Одер 6.5.1945.

БОГАТЫРЕВ Василий Осипович, р. в 1919 в Витебске, ст. сержант, призван Витебским РВК. Погиб 1.12.1942 в д. Хлепень Сычевского р-на Смоленской обл.

БОГАТЫРЕВ Николай Никифорович, рядовой, призван Витебским ГВК. Погиб 21.7.1947. Похоронен у высоты 180,6 южнее с. Высоти Турийского р-на Волынской обл.

БОГАТЫРЬ Абрам Мордухович, р. в 1922 в Витебске, ст. лейтенант, призван Витебским ГВК. Погиб 28.12.1941. Похоронен в р-не пос. Невская Дубровка, на тер. совхоза «Овощной» Ленинградской обл.

БОГАТЫРЬ Илья Залмонович, р. в 1906 в Витебске, ст. лейтенант, призван Витебским ГВК. Погиб 27.8.1944. Похоронен в Седлецком воеводстве, Польша.

БОГАЧЕВ Дмитрий Ефимович, рядовой. Пропал без вести.

БОГАЧЕВ Иван Игнатьевич, р. в 1916 в д. Шумилино, Стайского сельсовета Руднянского р-на, призван Витебским ГВК, рядовой. Пропал без вести в июне 1943.

БОГАЧЕВ Степан Григорьевич, р. в 1912 в Витебске, рядовой, призван Городецким РВК. Погиб 13.8.1942. Похоронен в д. Грибоедово под г. Ржев Тверской обл.

И.П.Бобов.

И.Б.Богданов.

БОГБАЧЕВ Константин Артемович, р. в 1919 в д. Застодолье Богушевского р-на, ефрейтор, призван Витебским ГВК. Пропал без вести в марте 1945.

БОГДАНОВ Александр Степанович, р. в 1919 в Витебске, зам. политрука. Умер от ран 17.3.1942. Похоронен на Пискаревском кладбище в Санкт-Петербурге.

БОГДАНОВ Александр Федорович, р. в 1920 в Витебске, рядовой, призван Витебским ГВК. Пропал без вести в феврале 1945.

БОГДАНОВ Анисим Тимофеевич, р. в 1915 в Витебске, старшина, призван Витебским РВК. Погиб 26.1.1942. Похоронен на ст. Бабынино Тульской обл.

БОГДАНОВ Антон Иванович, р. в 1917 в д. Замшанки Каркалецкого сельсовета Дриссенского р-на, рядовой, призван Витебским ГВК. Пропал без вести в июне 1941.

БОГДАНОВ Валентин Борисович, р. в 1923 в Витебске, рядовой. Погиб 30.7.1944 в д. Утнойе Великомирского уезда, Литва.

БОГДАНОВ Василий Емельянович, р. в 1909, рядовой. Погиб 13.5.1945.

БОГДАНОВ Владимир Афанасьевич, р. в 1912 в д. Глинки Костьяновского сельсовета Лиозненского р-на, рядовой, призван Витебским ГВК. Пропал без вести в сентябре 1943.

БОГДАНОВ Владимир Григорьевич, ст. сержант, призван Витебским ГВК. Пропал без вести 3.7.1944.

БОГДАНОВ Ерофей Иванович, рядовой. Погиб.

БОГДАНОВ Иван Алексеевич, р. в 1901 в Витебске, рядовой. Пропал без вести в феврале 1943.

БОГДАНОВ Иван Борисович, р. в 1912 г. в д. Морьянполе Круглянского р-на Могилевской обл., рядовой, призван Витебским ГВК. Погиб 4.1.1945 в Сувалкском воеводстве, Польша.

БОГДАНОВ Иван Ефимович, р. в 1918 в Витебске, рядовой, призван Витебским РВК. Погиб 8.9.1944.

БОГДАНОВ Игнат Андреевич, р. в Витебске, рядовой, призван Витебским ГВК. Погиб 26.5.1944. Похоронен у высоты 222,9 у д. Холодово Витебской обл.

БОГДАНОВ Леонид Анисимович, р. в 1914 в Витебске, рядовой, призван Витебским ГВК. Погиб 24.12.1944. Похоронен в с. Надоботоп, Венгрия.

БОГДАНОВ Михаил Владимирович, р. в 1924 в Витебске, рядовой, призван Витебским ГВК. Погиб 26.2.1945 в мест. Мариенхоф в Восточной Пруссии.

БОГДАНОВ Михаил Прокофьевич, р. в 1925 в Витебске, партизан. Погиб 13.3.1943.

БОГДАНОВ Николай Ермолаевич, р. в 1899 в Витебске, рядовой, призван Витебским ГВК. Погиб 21.12.1942 в д. Н. Дербеневка Кагановичского р-на Сталинградской обл.

БОГДАНОВ Николай Сергеевич, р. в 1913 в д. Застаринье Бешенковичского р-на, рядовой, призван Витебским ГВК. Пропал без вести в августе 1944.

БОГДАНОВ Павел Александрович, р. в 1913 в Витебске, ст. политрук, призван Ленинградским ГВК. Погиб 6.12.1941.

БОГДАНОВ Петр Данилович, р. в 1913 в Витебске, лейтенант. Погиб 27.5.1942. Похоронен в районе пос. Савинцы Балаклейского р-на Харьковской обл., в роще Мусаров Байрак.

БОГДАНОВ Петр Константинович, р. в 1921 в г. Велиж, призван Витебским ГВК. Пропал без вести в мае 1944.

БОГДАНОВ Ростислав Николаевич, р. в 1920 в Витебске, рядовой, призван Витебским ГВК. Пропал без вести в сентябре 1944.

БОГДАНОВ Ростислав Федорович, р. в 1923 в Витебске, ст. лейтенант, призван Ершовским РВК. Погиб 26.1.1945 в мест. Волау-Бреслау, Германия.

БОГДАНОВ Семен Алекс., р. в 1923 в Витебске, рядовой. Пропал без вести в феврале 1942.

БОГДАНОВ Сергей Афанасьевич, рядовой.

БОГДАНОВ Сергей Лукьянович, р. в 1908 в Витебске, рядовой, призван Витебским ГВК. Пропал без вести в декабре 1944.

БОГДАНОВ Тимофей Варфоломеевич, р. в 1916 в Витебске, рядовой. Пропал без вести в июне 1941.

БОГДАНОВ Федор Алексеевич, р. в 1906 в Витебске, рядовой, призван Витебским ГВК. Пропал без вести в сентябре 1941.

БОГДАНОВ Федор Иванович, р. в 1923, рядовой, призван Витебским ГВК. Погиб 30.10.1944. Похоронен на Приекульском военном кладбище в д. Ливальты Лиепайского р-на, Латвия.

БОГДАНОВ Федор Степанович, р. в 1908 в Витебске, рядовой, призван Витебским ГВК. Пропал без вести в январе 1945.

БОГДАНОВ Феодосий Ильич, р. в 1903 в Витебской обл., ст. военфельдшер. Погиб 24.7.1943. Похоронен в д. Мозалневка Орловского р-на Орловской обл.

БОГДАНОВИЧ Владимир Константинович, р. в 1913 в Витебске, рядовой, призван Витебским ГВК. Погиб 7.11.1944 г. в Венгрии. Похоронен в 200 м севернее железной дороги — 3 км восточнее с. Уйсас Сольнокского округа, Венгрия.

БОГДАНОВИЧ Иван Иванович, р. в 1902 в Витебске, рядовой, призван Витебским ГВК. Пропал без вести в октябре 1944.

БОГДАНОВИЧ Иосиф Филиппович, р. в 1912 в Витебске, рядовой, призван Таллинским ГВК. Пропал без вести в ноябре 1944.

БОГДАНОВИЧ Петр Кириллович, р. в 1911 в Витебске, призван Витебским ГВК. Погиб 12.9.1943. Похоронен в с. Курск Бахмачского р-на Черниговской обл.

БОГОВЕНКО Иван Иванович, р. в 1905 в д. Курятники Витебской обл., рядовой. Пропал без вести в мае 1944.

БОГОВЕНКО Николай Григорьевич, р. в 1921 в Витебске, мл. лейтенант, призван Витебским РВК. Погиб 12.12.1944. Похоронен в с. Ново-Семеновка Апостоловского р-на Днепропетровской обл.

БОГОЛИДОВ Аркадий Андреевич, рядовой. Пропал без вести.

БОГОМОЛОВ Иван Петрович, р. в 1917 в д. Вишневка Духовщинского р-на Смоленской обл., капитан. Погиб 7.8.1945.

БОГОМОЛЬНЫЙ Моисей Шлемович. Пропал без вести.

БОГОМОЛЬЦЕВ Иван Алексеевич, р. в Витебске, рядовой. Пропал без вести 22.7.1943.

БОГОМОЛЬЦЕВ Леонид Григорьевич, р. в 1927 в Витебске, рядовой. Погиб 6.3.1945. Похоронен в г. Костшин Гожовского воеводства, Польша.

БОГОРАД Давид Бениаминович, р. в 1901 в Витебске, рядовой, призван Елецким РВК. Пропал без вести в феврале 1942.

БОГОРАД Залман Матвеевич, р. в 1900 в д. Шелковщина Чашникского р-на, рядовой, призван Витебским ГВК. Пропал без вести в декабре 1941.

БОГОРАД Лев Абрамович, р. в 1910 в Витебске, зам. политрука, призван Володарским РВК. Пропал без вести 22.6.1941.

БОГОРАД Лев Григорьевич, р. в 1903 в Витебске, воентехник. Пропал без вести в декабре 1941.

БОГОРАД Лев Залмонович, р. в 1922 в Витебске, рядовой, призван Витебским ГВК. Пропал без вести в декабре 1944.

БОГОРАД Файвиш Вульфович, р. в 1903 в Витебске, майор. Погиб 9.11.1943.

БОГОРАД Шолом Нахимович, р. в 1896 в Витебске, старшина, призван Витебским ГВК. Пропал без вести.

БОГОРОДОВСКИЙ Гирш Залманович, р. в 1911 в Витебске, рядовой, призван Витебским ГВК. Пропал без вести в июне 1942.

БОГОШЕВ Иван Потапович, р. в 1925 в Витебске, ст. сержант, доброволец. Погиб 24.2.1945 в р-не усадьбы Обер-Алькенен. Похоронен 10 км северо-западнее г. Калининград.

БОГРЕЦ Владимир Иванович, р. в 1921 в с. Скрябинь Мордовской АССР, рядовой, призван Витебским ГВК. Погиб 22.7.1943. Похоронен в районе Синявинских высот в Кировском р-не Ленинградской обл.

БОГУН Дмитрий Максимович, р. в Витебске, ст. лейтенант, призван Витебским ОВК. Пропал без вести в 1944.

БОГУНКОВИЧ Иван Александрович, рядовой. Погиб.

БОГУШ Василий Антонович, воентехник 2-га ранга, призван Витебским ОВК. Пропал без вести в 1944.

БОДЕЙКИН Федор Тимофеевич, р. в 1912 в Бешенковичском р-не, рядовой, призван Витебским ГВК. Пропал без вести в октябре 1944.

БОДУНОВ Арсений Ильич, р. в 1888 в Витебске, рядовой, призван Кагановичском РВК. Пропал без вести в июне 1943.

БОДЮЛИН Евгений Иванович, р. в 1922 в Витебске, мл. лейтенант. Пропал без вести 25.11.1941.

БОЖАНКОВ Василий Иванович, р. в 1918 в Витебске, рядовой, призван Ветечновецким РВК. Умер от ран 30.11.1941 в 2314-м сэг. Похоронен на военном участке городского кладбища в г. Карачарово.

БОЖАНОВ Федор Григорьевич, р. в 1921 в Витебске, мл. лейтенант, призван Ржевским РВК. Пропал без вести 12.10.1941.

БОЖЕНКО Кирилл Васильевич, р. в Витебске, рядовой, призван Витебским ГВК. Пропал без вести в июле 1944 в Смоленске.

БОЖИХ Порфирий Иванович, р. в 1903 в Витебске, военврач 3-го ранга. Пропал без вести в октябре 1941.

БОЖКОВ Петр Степанович, р. в Витебске, рядовой. Пропал без вести в июле 1944.

БОЙКОВ Евгений Васильевич, р. в 1922 в Московской обл., мл. сержант, призван Калининским ГВК. Пропал без вести в октябре 1944.

БОЙМ Элебр Эфоилович, р. в 1921 в Витебске, рядовой, призван Витебским ГВК. Погиб 15.9.1943.

БОКОВ Алексей Сергеевич, р. в 1919 в г. Суздаль, старшина призван Витебским РВК. Погиб 3.10.1943 на юго-восточном склоне высоты 159,8 в Красноармейском р-не Запорожской обл.

БОКОВ Федор Венидиктович, р. в 1905 в г. Казань, рядовой, призван Витебским ГВК. Умер от ран 5.4.1942.

БОКСОВ Станислав Самуилович, р. в 1902 в Витебске, рядовой, призван Витебским ГВК. Погиб 17.8.1942. Похоронен в д. Тучаново.

БОКШ Борис Антонович, р. в 1921 в Витебске, мл. лейтенант, призван Витебским ГВК. Погиб 14.2.1944. Похоронен в 500 м севернее ж.д. ст. Серебрянка Лужского р-на Ленинградской обл.

БОЛБАС Федор Петрович, р. в 1918 на хут. Брота Бобруйского р-на Могилевской обл, лейтенант, призван Витебским ГВК. Погиб в бою 25.8.1944. Похоронен на восточной окраине г. Красныстав Хелмского воеводства, Польша.

БОЛБЫШКО Василий Тимофеевич, р. в 1915 в д. Краты Суражского р-на, рядовой, призван Витебским ГВК. Пропал без вести в октябре 1941.

БОЛБЫШКО Василий Тимофеевич, р. в 1915 в д. Краты Суражского р-на, рядовой, призван Витебским ГВК. Пропал без вести в октябре 1944.

БОЛБЫШКО Николай Константинович, р. в 1924 в д. Кроты Суражского р-на, рядовой, призван Витебским ГВК. Пропал без вести в октябре 1944.

БОЛВАНЕНКО Николай Филиппович, р. в 1924 в Витебске, рядовой, призван Астраханским ГВК. Погиб 20.4.1944. Похоронен на военном кладбище юго-восточнее с. Черкес-Кермек Куйбышевского р-на, Крым.

БОЛГОВ Петр Михайлович, р. в 1924 в с. Болговое Усть-Лабинского р-на Красноярского края, мл. лейтенант. Погиб 22.8.1943.

БОЛДЫШ Владимир Дементьевич, р. в 1912 в Витебске, рядовой, призван Витебским РВК. Погиб 16.7.1944 в д. Остуф, Смолвянского уезда, Литва.

БОЛДЫШЕВ Александр Федорович, р. в 1912, мл. сержант, призван Витебским ГВК. Погиб 24.7.1944. Похоронен на военном кладбище в г. Ширвинтос, Литва.

БОЛДЫШЕВ Яков Анисимович, р. в 1906 в Витебске, рядовой, призван Тарским РВК. Пропал без вести в апреле 1942.

БОЛЕЙГИС Анатолий Степанович, р. в 1924 в Витебском р-не, ст. сержант 68-го стрелкового полка 70-й стрелковой Верхнеднепровской дивизии, призван Витебским ГВК. Погиб 6.4.1945. Похоронен в пос. Чкаловск Центрального р-на Калининградской обл.

БОЛЕТЕР Хаим Хаимович, р. в 1921 в Витебске, рядовой, призван Витебским ГВК. Пропал без вести 11.11.1944.

БОЛИТЕР Хаим Хаимович, р. в 1927 в Витебске, сержант, призван Витебским РВК. Погиб 18.8.1943. Похоронен в д. Елизаветинка Куйбышевского р-на Ростовской обл.

БОЛИТЕР Шея Мовшеевич, р. в 1920 в Витебске, мл. сержант, призван Витебским РВК. Пропал без вести в сентябре 1941.

БОЛОТНИКОВ Никита Иванович, р. в 1900 в Витебске, рядовой, призван Витебским ГВК. Погиб 2.12.1941. Похоронен в д. Мачихино.

БОЛОЦКИЙ Григорий Иванович, р. в 1908 в д. Медвяцы Витебской обл., рядовой, призван Витебским ГВК. Пропал без вести в октябре 1944.

БОЛОЦКИЙ Николай Семенович, р. в 1917 в Витебске, мл. политрук. Пропал без вести в июне 1941.

БОЛОШЕВ Александр Дмитриевич, р. в 1917 в Витебске, сержант, призван Витебским ГВК. Пропал без вести в сентябре 1944.

БОЛТУНОВ Петр Палович, р. в 1900 в Меховском р-не Витебской обл., рядовой, призван Витебским ГВК. Погиб в бою 30.11.1942 г. Похоронен в Павловском р-не Ленинградской обл.

БОЛЬШАКОВ Василий Дмитриевич, р. в 1918 в Витебске, рядовой 142-й стрелковой дивизии 23-й армии, призван Витебским РВК. Погиб 10.7.1941. Похоронен в мест. Канкола.

БОЛЬШАКОВ Прокофий Федорович, р. в 1913 в Бубеничском сельсовете, рядовой, призван Витебским ГВК. Погиб 23.4.1945.

БОЛЯНОВ Дмитрий Иванович, р. в 1922 в Витебске, сержант, призван Витебским РВК. Погиб 28.2.1942. Похоронен в д. Любахово.

БОНДЫСЕНКО Дмитрий Михайлович, р. в 1914 в Бешенковичском р-не, рядовой, призван Витебским ГВК. Погиб 31.12.1943 в Городокском р-не.

БОНАДЫСЬЕВ Николай Парфенович, р. в 1903 в Витебске, рядовой, призван Каменским ГВК. Пропал без вести в мае 1944.

БОНДАРЕВ Кирилл Романович, р. в 1915 в Витебской обл., лейтенант. Пропал без вести в 1941.

БОНДАРЕВ Поликарп Лукич, р. в 1911 в Витебской обл., мл. лейтенант. Пропал без вести в 1941.

БОНДАРЕНКО Александр Михайлович, р. в 1925 в Витебске, рядовой, призван Новоархангельским РВК. Погиб 16.9.1944. Похоронен в д. Лехмени, Трансильвания, Румыния.

БОНДАРЕНКО Андрей Дмитриевич, мл. сержант, призван Витебским ГВК. Погиб 9.10.1944 в д. Жаскемен. Похоронен в Нестеровском р-не Калининградской обл.

БОНДАРЕНКО Владимир Матвеевич, р. в 1908 в д. Фетьково Сиротинского сельсовета, рядовой, призван Витебским ГВК. Пропал без вести в сентябре 1944.

БОНДАРЕНКО Степан Малахович, р. в 1898 в д. Подневая Богушевского р-на, рядовой, призван Витебским ГВК. Пропал без вести в марте 1945.

БОНЕФАТЬЕВ Александр Петрович, р. в 1896 в Витебской обл., полковник, призван Витебским ГВК. Погиб 6.2.1942. Похоронен в районе д. Мостыки.

БОНКАРЕВ Семен Сазонович, р. в 1907 в д. Косово Бабиничского сельсовета Витебской обл., рядовой, призван Витебским ГВК. Пропал без вести в сентябре 1944.

БОРБАЧЕВ Константин Артемович, р. в 1919 в д. Застодолье Богушевского р-на Витебской обл., ефрейтор, призван Витебским ГВК. Пропал без вести в марте 1945.

БОРДЕЕВ Роман Васильевич, р. в 1909 в д. Кашино Елагинского сельсовета Витебской обл., рядовой, призван Витебским ГВК. Пропал без вести в декабре 1944.

БОРДИЛОВСКИЙ Василий Яковлевич, р. в 1891 в Чечерском р-не Гомельской обл., рядовой, призван Витебским ГВК. Пропал без вести в феврале 1944.

БОРЕЙКО Ядвига Донатовна, р. в 1924 в Витебской обл. Погибла в бою 3.9.1945. Похоронена на военном кладбище Старгард-Щециньски, Польша.

БОРЕЙКО Яков Федорович, р. в 1923 в Витебске, партизан. Пропал без вести 23.5.1944.

БОРЕЦКИЙ Владимир Владимирович, политрук, призван Витебским ОВК. Пропал без вести в 1944.

БОРЖЕНКО Петр Данилович, р. в 1909 в Витебске, сержант, призван Витебским ГВК. Погиб на фронте 25.3.1942. Похоронен на Кушелевском военном кладбище в Санкт-Петербурге.

БОРЗАНОВ Антон Васильевич, р. в 1913 в д. Павловичи Ходчанского сельсовета Сенненского р-на, рядовой, призван Витебским ГВК. Пропал без вести в сентябре 1944.

БОРЗДО Эдуард Александрович, р. в 1914 в Витебске, рядовой, призван Витебским ГВК. Пропал без вести в августе 1944.

БОРИК Семен Иосифович, р. в 1892 в г. Двинск (Даугавпилс) рядовой, призван Витебским ГВК. Пропал без вести в январе 1942.

БОРИСЕВИЧ Юрий Петрович, р. в 1916 в д. Ходоровка Обольского сельсовета Сиротинского р-на, рядовой, призван Витебским ГВК. Погиб в марте 1945. Похоронен в д. Эксац в 18 км юго-восточнее г. Гданьск, Польша.

БОРИСЕНКО Ким Прохорович, р. в 1926, призван Витебским ГВК. Погиб 16.10.1944. Похо-

ронен на Приекульском военном кладбище в Лиепайском р-не, Латвия.

БОРИСЕНКО Петр Данилович, р. в 1909 в Витебске, сержант. Умер от ран 25.3.1942 в госпитале № 1355. Похоронен в д. Кушелево Ленинградской обл.

БОРИСЕНОК Алексей Никитович, р. в 1919 в д. Азаринки Жарского сельсовета Ушачского р-на, рядовой, призван Витебским ГВК. Пропал без вести в октябре 1944.

БОРИСЕНОК Владимир Васильевич, р. в 1920 в Витебске, рядовой, призван Витебским ГВК. Погиб 3.12.1941.

БОРИСЕНОК Владимир Никитович, р. в 1922 в д. Азаринки Жарского сельсовета Ушачского р-на, рядовой, призван Витебским ГВК. Пропал без вести в октябре 1944.

БОРИСНЕВИЧ Владимир Александрович, р. в 1922 в Витебске, сержант, призван Витебским РВК. Пропал без вести 27.9.1942 в районе д. Синявино Мгинского р-на Ленинградской обл.

БОРИСОВ Андрей Дмитриевич, р. в 1913 в Витебске, старшина, призван Витебским ГВК. Пропал без вести в октябре 1941.

БОРИСОВ Николай Афанасьевич, р. в 1918 в Сиротинском р-не, рядовой. Погиб 12.5.1945. Похоронен в Бунулад, Германия.

БОРИСОВ Николай Парфенович, р. в 1921 в Витебске, лейтенант, призван Дубровенским РВК. Погиб 22.1.1943 в Ленинградской обл.

БОРИСОВ Павел Петрович, р. в 1910 на ст. Кулотино Ленинградской обл., рядовой, призван Витебским ГВК. Пропал без вести в августе 1944.

БОРИСОВ Петр Захарович, р. в 1911 в Витебске, мл. лейтенант. Пропал без вести 12.6.1943.

БОРИСОВ Петр Тимофеевич, рядовой. Погиб 28.1.1945 в д. Адлич-Унтер.

БОРИСОВ Яков Филиппович, р. в 1912 в Витебске, рядовой, призван Витебским ГВК. Погиб 5.8.1944. Похоронен в г. Калвария, Литва.

БОРИСОВСКИЙ Борис Федорович, р. в 1920 в г. Опочка, рядовой, призван Витебским ГВК. Пропал без вести в октябре 1944.

БОРМАН Никита Яковлевич, р. в Витебске, рядовой, призван Витебским ГВК. Пропал без вести в июле 1944 в г. Орша.

БОРОВИК Станислав Леонович, р. в 1908 в Минске, рядовой, призван Витебским ГВК. Пропал без вести в сентябре 1944.

БОРОВИКОВ Александр Ильич, р. в 1908 в г. Городок Витебской обл., мл. сержант. Пропал без вести в январе 1942.

БОРОВИКОВ Алексей Григорьевич, р. в 1912 в Витебской обл., рядовой, призван Витебским РВК. Пропал без вести 6.7.1941 в районе Витебска.

БОРОВИКОВ Дмитрий Иванович, р. в 1907 в д. Дворище Сиротинского сельсовета Шумилинского р-на, рядовой, призван Витебским ГВК. Пропал без вести в сентябре 1944.

БОРОВИКОВ Иван Алексеевич, р. в 1918 в Витебске, рядовой, призван Витебским ГВК. Пропал без вести в декабре 1941.

БОРОВИКОВ Николай Иванович, р. в 1910 в д. Дворище Сиротинского сельсовета Шумилинского р-на, рядовой, призван Витебским ГВК. Пропал без вести в сентябре 1944.

БОРОВИКОВ Яков Исакович, р. в 1921 в Витебске, рядовой, призван Витебским ГВК. Умер 3.12.1941.

БОРОВОЙ Захар Яковлевич, р. в 1922 в Витебске, рядовой, призван Сорочинским РВК. Погиб 23.11.1943. Похоронен в с. Волчанка Петровского р-на Кировоградской обл.

БОРОВОЙ Кирилл Андреевич, р. в д. Боровые Михалевского сельсовета Витебской обл, ст. сержант, призван Витебским ГВК. Погиб 23.8.1943. Похоронен на перекрестке дорог в 2 км северо-западнее д. Петровское Славянского р-на Донецкой обл.

БОРОВОЙ Наум Аркадьевич, р. в 1916 в Витебске, капитан, призван Витебским ГВК. Погиб 6.3.1945 в д. Эггертслютте в 5 км юго-западнее г. Картхауз. Похоронен в Польше.

БОРОВСКИЙ Владимир Петрович, р. в 1922 в Витебске, рядовой, призван Витебским ГВК. Умер от ран 21.2.1945 в усадьбе Швенгельс в Восточной Пруссии.

БОРОВСКИЙ Илья Иосифович, р. в 1893 в Витебске, рядовой, призван Лидским РВК. Пропал без вести в октябре 1944.

БОРОВЦОВ Василий Иванович, р. в 1921 в Витебске, ст. сержант, призван Витебским ГВК. Погиб 19.1.1942. Похоронен в с. Александровка Харьковской обл.

БОРОВЦОВ Илья Алексеевич, р. в 1903 в д. Воряхи Витебской обл., рядовой, призван Витебским ГВК. Пропал без вести в августе 1944.

БОРОВЧЕНКО Сергей Никитич, р. в Витебске, мл. лейтенант, призван Витебским ОВК. Пропал без вести в 1944.

БОРОДАВКИН Степан Яковлевич, р. в 1915 в Витебской обл., ст. сержант, призван Ильинским РВК. Пропал без вести в августе 1944.

БОРОДЕНОК Владимир Васильевич, р. в 1918 в г. Городок Витебской обл., рядовой, призван Витебским ГВК. Пропал без вести в октябре 1944.

БОРОДИН Владимир Семенович, р. в 1906 в Витебске, рядовой, призван Пудовским РВК. Погиб 21.7.1943 в д. Коптево Знаменского р-на Орловской обл.

БОРОЗДОВ Петр Никифорович, мл. лейтенант, призван Витебском ОВК. Пропал без вести в 1944.

БОРОК Наум Ефимович, р. в 1894 в Витебске, рядовой. Пропал без вести в октябре 1941.

БОРОНЕЦКИЙ Иосиф Иванович, р. в 1908 в Витебске, рядовой, призван Шарьинским РВК. Пропал без вести в феврале 1942.

БОРОНОВСКИЙ Марьян Валерьянович, р. в 1918 в Витебске, рядовой, призван Витебским ГВК. Пропал без вести в сентябре 1944.

БОРУНОВ Андрей Петрович, р. в 1924 в д. Утилино Рудаковского сельсовета, рядовой, призван Витебским ГВК. Пропал без вести 10.10.1944.

БОРШАЕВ Александр Андреевич, р. в 1909 в г. Днепропетровск, ст. лейтенант, призван Витебским ГВК. Погиб 5.8.1943. Похоронен западнее 8-й ГЭС на левом берегу р. Нева.

БОРЩЕВ Семен Васильевич, р. в 1914 в Витебской обл., рядовой, призван Красноармейским РВК. Пропал без вести в июне 1943.

БОХАН Иван Александрович. Умер от ран 17.4.1943.

БОХАН Николай Евдокимович, р. в 1923 в д. Малая Гудова Дриссенского р-на, сержант, призван Витебским ГВК. Пропал без вести в сентябре 1944.

БОЧЕК Георгий Федорович, р. в 1905 в Витебске, рядовой, призван Сызранским ГВК. Пропал без вести в сентябре 1941.

БОЧКАРЕВ Илья Кузьмич, р. в 1907 в д. Николаево Витебской обл., рядовой, призван Витебским ГВК. Пропал без вести в июле 1944.

БОЯРИН Владимир Степанович, р. в 1910 в Витебске, призван Витебским ГВК. Пропал без вести в 1941.

БОЯРИН Герша Хаймович, р. в 1918 в мест. Беменково Витебской обл., мл. сержант, призван Витебским ГВК. Погиб 14.2.1944. Похоронен на братском кладбище в мест. Озеро Круглое Ленинградской обл.

БОЯРИН Матвей Семенович, р. в 1906 в мест. Бешенковичи Витебской обл., рядовой, призван Витебским ГВК. Пропал без вести в сентябре 1944.

БОЯРИН Мир Соломонович, р. в 1918 в Витебске, рядовой, призван Нижнетагильским РВК. Пропал без вести 14.7.1943.

БОЯРИН Пётр Семенович, р. в 1908 в г.п. Бешенковичи, ст. сержант, призван Витебским ГВК. Пропал без вести в августе 1944.

БОЯРСКИЙ Борис Ефимович, р. в 1920 в Витебске, призван Витебским ГВК. Погиб в 1943.

БРАГИН Самуил Вульфович, р. в 1910 в Витебске, рядовой, призван Витебским ГВК. Пропал без вести в сентябре 1944.

БРАЙНИН Абрам Вольфович, р. в 1902 в Витебске, призван Киевским РВК Москвы, рядовой. Погиб в 1943. Похоронен 1,2 км южнее д. В.Букрин Каневского р-на Киевской обл.

БРАЙНИН Вульф Романович, р. в Витебской обл., рядовой, призван Витебским ГВК. Пропал без вести в сентябре 1944.

БРАЙНИН Мендель Бейносович, р. в 1920 в Витебске, рядовой. Погиб 17.9.1942. Похоронен в пос. Синявино-1 Кировского р-на Ленинградской обл.

БРАНЗБУРГ Гирша Лейбович, р. в 1899 в Бешенковичском р-не, призван Витебским ГВК. Пропал без вести в декабре 1941.

БРАТИШКО Петр Максимович, р. в 1925 в д. Братишко Браковского сельсовета Полтавской обл., рядовой, призван Мордовским РВК. Пропал без вести в декабре 1944.

БРАТОВ Николай Савельевич, р. в 1921 в Витебске, рядовой, призван Витебским РВК. Пропал без вести в сентябре 1944.

БРАЧ Альфред Михайлович, р. в 1902 в г. Городок, рядовой, призван Витебским ГВК. Пропал без вести в ноябре 1941.

БРЕД Евгений Моисеевич, р. в 1911 в мест. Бешенковичи, рядовой, призван Витебским ГВК. Пропал без вести в сентябре 1944.

БРЕЖНЕВ Петр Ефимович, р. в 1908 в Витебске, ст. сержант, призван Витебским ГВК. Умер от ран 30.10.1943 в 4315-м ппг. Похоронен в с. Выползово Черниговской обл.

БРЕЗГУНОВ Михаил Максимович, р. в 1910 в д. Мирейша Богушевского р-на, рядовой, призван Витебским ГВК. Пропал без вести в августе 1944.

БРЕЙНИН Александр Семенович, р. в 1912 в Витебске, рядовой, призван Рязанским ГВК. Пропал без вести 10.12.1943.

БРЕЙТМАН Арон Самуилович, р. в 1916 в Витебске, рядовой, призван Витебским ГВК. Пропал без вести в мае 1944.

БРЕСЛАВ Натан Менделевич, р. в 1925 в Витебске, мл. лейтенант, призван Суксунским РВК Молотовской (Пермской) обл. Пропал без вести в 1944.

БРЕСЛЕР Абель Гершович, р. в 1897 в Витебске, рядовой, призван Приморским РВК. Пропал без вести в сентябре 1941.

БРИК Павел Петрович, р. в 1912 в Богушевском р-не, рядовой, призван Витебским ГВК. Пропал без вести в июле 1944.

БРИКМАН Моисей Гершевич, р. в 1896 в Витебске, рядовой, призван Витебским ГВК. Пропал без вести в сентябре 1944.

БРИЛЕВ Михаил Владимирович, р. в 1914 в Витебском р-не, рядовой, призван Витебским ГВК. Пропал без вести в мае 1945.

БРИЛЕВ Николай Митрофанович, р. в 1913 в Витебской обл., рядовой, призван Витебским ГВК. Умер в немецком плену 20.11.1941.

БРИЛЬ Василий Григорьевич, р. в 1909 в Витебске, старшина, призван Витебским ГВК. Пропал без вести в мае 1945.

БРИЛЬ Григорий Моисеевич, р. в 1922 в Витебске, ефрейтор, призван Московским ГВК. Пропал без вести в апреле 1945.

БРИЛЬ Лазарь Борисович, р. в 1914 в Витебске, рядовой, призван Гомельским ГВК. Пропал без вести в декабре 1943.

БРИН Вульф Гиршевич, р. в 1910 в Витебске, рядовой, призван Витебским РВК. Пропал без вести в июле 1941.

БРИСКИН Ионя Михайлович, р. в 1908 в д. Яновичи Витебского р-на, майор, призван Витебским ГВК. Погиб 9.2.1944.

БРИТМАН Аркадий Самойлович, р. в 1916 в Витебске, старшина, призван Витебским РВК. Погиб 3.11.1942.

БРОВКО Дорофей Яковлевич, партизан. Умер от ран 15.3.1944. Похоронен на Туригинском кладбище в Калининской обл.

БРОВЧИК Максим Иванович, р. в 1917 в Витебске, ст. сержант, призван Витебским ГВК. Умер от ран в 1944 на хут. Эра Валгаского уезда, Эстония.

БРОДСКИЙ Андрей Николаевич, р. в 1912 в Витебске, сержант, призван Витебским ГВК. Погиб 7.12.1943 в с. Прудок Калинковичского р-на Гомельской обл.

БРОДСКИЙ Илья Галешивич, р. в 1917 в г. Днепропетровск, лейтенант. Погиб 19.8.1943.

БРОЖКИН Степан Иванович, р. в 1902 в Витебске, рядовой, призван Витебским РВК. Умер от ран 3.5.1945. Похоронен в могиле № 1 на военном кладбище в мест. Вандлиц в р-не г. Бернау, Германия.

БРОЙКОВ Леонид Михайлович, р. в Витебске, рядовой, призван Витебским ГВК. Погиб 5.9.1944. Похоронен в пос. Бене Добельского р-на, Латвия.

БРОЛАВ Абрам Захарович, р. в 1923 в Витебске, мл. лейтенант. Погиб 9.10.1942. Похоронен в балке Грачевая Городищенского р-на Волгоградской обл.

БРОНЕВСКИЙ Иван Фомич, р. в Витебске, рядовой, призван Витебским ГВК. Пропал без вести в июле 1944.

БРОНИЧ Федор Иванович, р. в 1922 в с. Мазолово Боровлянского р-на Витебской обл., мл. сержант, призван Витебским ГВК. Погиб 13.3.1945. Похоронен в д. Иреред, Венгрия.

БРОНШТЕЙН Семен Николаевич, р. в 1920 в Витебске, рядовой, призван Витебским ГВК. Умер от ран 11.3.1942. Похоронен в д. Мелино (Мемино) Киришского р-на Ленинградской обл.

БРОСЛАВ Абрам Захарович, р. в Витебске, мл. лейтенант. Погиб 9.10.1942. Похоронен в балке Грачевая Городищенского р-на Волгоградской обл.

БРОСЛАВ Исаак Бенцианович, р. в 1903 в Витебске, рядовой, призван Витебским ГВК. Пропал без вести в октябре 1941.

БРУЕВ Борис Семенович, р. в 1919 в д. Новоселки Витебского р-на, лейтенант. Пропал без вести.

Б.С.Бруев.

БРУЕВ Иван Иванович, р. в 1920 в Витебске, призван Витебским ГВК. Пропал без вести в июле 1941.

БРУЕВ Кузьма Васильевич, капитан, призван Витебским ОВК. Пропал без вести в 1944.

БРУЕВ Михаил Иванович, р. в 1923 в Витебском р-не, рядовой, призван Витебским ГВК. Пропал без вести в апреле 1945.

БРУЕВ Михаил Фомич, р. в 1903 в Бабиничском сельсовете Витебского р-на, рядовой, призван Витебским ГВК. Пропал без вести в апреле 1945.

БРУК Антон Иосифович, р. в 1922 в Витебске, рядовой, призван Витебским РВК. Пропал без вести 29.1.1943.

БРУК Борис Абрамович, р. в 1925 в Витебске, мл. лейтенант, призван Саратовским РВК. Погиб 23.9.1944. Похоронен в д. Рушени Мадонского р-на, Латвия.

БРУК Мордух Шаевич, р. в 1905 в Витебске, рядовой, призван Могилевским ГВК. Погиб 15.8.1942. Похоронен у железнодорожного полотна, 3 км севернее ст. Лог Иловлинского р-на Волгоградской обл.

БРУК Пери Мордухович, р. в 1923 в Витебске, мл. лейтенант. Погиб 17.2.1943. Похоронен на северной окраине пос. Красный Бор Тосненского р-на Ленинградской обл.

БРУК Юда Абрамович, р. в 1921 в Витебске, рядовой, призван Витебским ГВК. Погиб 18.1.1943. Похоронен в Н.-Алексеевке Краснодарского края.

БРУМИН Иосиф Залмонович, р. в 1921 в Витебске, рядовой, призван Витебским ГВК. Пропал без вести в июле 1941.

БРУМНИК Франц Иванович, р. в 1905 в д. Грудиновка Быховского р-на Могилевской обл., рядовой, призван Витебским ГВК. Пропал без вести в марте 1944.

БРУССЕР Залман Герценович, р. в 1904 в Витебске, рядовой, призван Витебским ГВК. Пропал без вести в феврале 1942.

М.В.Брылев.

БРУТМАН Макс Львович, р. в 1903 в Витебске, ст. сержант, призван Рязанским РВК. Погиб 8.6.1944.

БРЫГИН Зелик Вульфович, р. в 1912 в Витебске, техник-интендант 2-го ранга. Пропал без вести в 1941.

БРЫК Павел Петрович, р. в 1912 в д. Худолей Богушевского сельсовета, рядовой, призван Витебским ГВК. Пропал без вести в июле 1944.

БРЫЛЕВ Михаил Владимирович, р. в 1914 в Суражском р-не, призван Витебским ГВК. Пропал без вести в мае 1945.

БУБЕК (БУБАК) Иван Иванович, р. в 1908 в Витебске, рядовой, призван Орджоникидзеградским РВК. Погиб 8.12.1942 г. Похоронен в балке Бирючая, 1 км юго-западнее высоты 114,5, в Карповском р-не Волгоградской обл.

БУБНЕВИЧ Мирон Иванович, р. в 1892 в д. Рудники Барановичской обл., рядовой, призван Витебским ГВК. Пропал без вести в 1945.

БУБОВИЧ Илья Адамович, р. в 1882 в Витебской обл., партизан. Умер от ран 20.2.1944. Похоронен в братской могиле № 32 на Смоленском кладбище в г. Ржев Тверской обл.

БУБОВИЧ Федор Игнатьевич, р. в 1908 в Витебске, рядовой, призван Витебским ГВК. Пропал без вести в августе 1944.

БУГАЕВ Ксенофонт Изотович, р. в 1917 в Витебске, рядовой, призван Витебским ГВК. Погиб в немецком плену 15.4.1942.

БУГАЕВ Николай Семенович, р. в 1913 в Витебске, мл. лейтенант. Погиб 17.7.1941. Похоронен в д. Дурняки Мурованокуриловецкого р-на Винницкой обл.

БУГАЕВ Павел Николаевич, род. в 1917 в Ильяченском сельсовете Витебского р-на, ст. сержант, призван Витебским ГВК. Погиб 29.4.1943. Похоронен на городском кладбище в г. Сухуми, Абхазия.

БУГАЕВ Федор Алексеевич, р. в 1915 в Витебске, рядовой, призван Витебским РВК. Погиб 24.3.1943. Похоронен в с. Фарыгино Севского р-на Брянской обл.

БУГАЕВ Федор Григорьевич, р. в 1914 в Витебске, зам. командира партизанского отряда. Погиб 12.2.1943. Похоронен в д. Жабентяи Витебского р-на.

БУГАЙ Иван Павлович, р. в 1909 в д. Рагозино Веснецкого сельсовета Ушачского р-на, рядовой, призван Витебским ГВК. Пропал без вести в октябре 1944.

БУГРИМ Алексей Петрович, р. в 1920 в Витебской обл., капитан. Погиб 25.8.1942. Похоронен в д. Паршино Тверской обл.

БУДАЕВ Василий Иванович, р. в 1920 в д. Сосновка Витебского р-на, рядовой, призван Витебским ГВК. Умер от ран 22.8.1943. Похоронен в г. Краснодар.

БУДАНКИН Сергей Васильевич, рядовой. Погиб 5.3.1945 на южной окраине пос. Голлау в Восточной Пруссии.

БУДКЕВИЧ Александр Иванович, р. в 1922 в Витебске, партизан. Пропал без вести 19.5.1943.

БУДКЕВИЧ Валентин Федорович, р. в Витебске, рядовой, призван Витебским ГВК. Погиб 12.9.1944. Похоронен на братском военном кладбище пос. Бене Добельского р-на, Латвия.

БУДКЕВИЧ Владимир Петрович, р. в 1922 в Витебске, рядовой, призван Витебским ГВК. Пропал без вести в августе 1944.

БУДКЕВИЧ Вячеслав Прохорович, р. в 1913 в Витебске, рядовой, призван Витебским ГВК. Пропал без вести в апреле 1945.

БУДКЕВИЧ Георгий Иванович, р. в 1925 в Витебске, партизан. Пропал без вести 7.3.1943.

БУДКЕВИЧ Сафрон Андреевич, р. в 1907 в д. Червенка, рядовой. Пропал без вести 23.6.1941.

БУДКЕВИЧ Сергей Петрович, р. в 1905 в д. Пестуница Витебского р-на, рядовой, призван Витебским ГВК. Пропал без вести в сентябре 1944.

БУДКЕВИЧ Федор Егорович, р. в 1922 в Витебской обл., рядовой. Погиб 7.11.1944 в Восточной Пруссии.

БУДКЕВИЧ Владимир Петрович, р. в 1922 в Витебске, рядовой, призван Витебским ГВК. Пропал без вести 27.9.1941.

БУДНЕВКО Евгений Фролович, р. в 1921 в Витебске, сержант, призван Витебским РВК. Погиб 12.5.1942.

БУДНИК Владимир Иосифович, р. в 1916 в Витебске, рядовой. Пропал без вести.

БУДНИКОВ Игнатий Ильич, р. в 1912 в д. Барчицы Кировского р-на Могилевской обл., лейтенант. Пропал без вести 6.9.1941.

БУДНИКОВ Михаил Михайлович, р. в 1888 в Витебске, командир артиллерийского полка. Пропал без вести в сентябре 1941.

БУДНИЦКИЙ Григорий Исаевич, р. в 1900 в Витебске, рядовой, призван Витебским ГВК. Погиб 4.8.1942 у д. Егорьевская Погорельского р-на Калининской обл.

БУДНЯКОВ Василий Иванович, р. в 1921 в с. Хвошинка Еланского р-на Сталинградской обл., рядовой, призван Витебским ГВК. Пропал без вести в октябре 1942.

БУДНЯЦКИЙ Лев Моисеевич, р. в 1914 в Витебске, сержант, призван Витебским РВК. Пропал без вести в декабре 1944.

БУДНЯЦКИЙ Семен Павлович, р. в 1918 в Витебске, рядовой, призван Витебским ГВК. Пропал без вести в июле 1944.

БУДОВНИЦ Израиль Шлемович, р. в Витебске, рядовой, призван Витебским РВК. Погиб 13.1.1942.

БУДОВНИЧ Хана Залманович, р. в 1898 в г. Двинск (Даугавпилс), рядовой, призван Витебским ГВК. Пропал без вести в ноябре 1944.

БУДУКОВ Богдан Константинович, р. в 1906, рядовой, призван Витебским ГВК. Погиб 12.11.1944.

БУДЯКОВ Василий Захарович, р. в 1899 в д. Петелино Невельского р-на Псковской обл., рядовой, призван Витебским ГВК. Пропал без вести в октябре 1944.

БУЕВ Михаил Арсентьевич, р. в 1907 в Витебске, лейтенант. Погиб 23.2.1943. Похоронен в районе г. Павловск Ленинградской обл.

БУЕВИЧ Виктор Иосифович, р. в Витебске, сержант, призван Витебским ГВК. Погиб 5.9.1942. Похоронен 2,5 км южнее д. Ерзовка (в районе высоты 129,6) Дубовского р-на Волгоградской обл.

БУЕВИЧ Иосиф Антонович, р. в 1907 в Витебске, рядовой, призван Витебским ГВК. Пропал без вести в декабре 1944.

БУЕВИЧ Петр Иванович, р. в 1920 в д. Мурашки Витебской обл., рядовой, призван Витебским ГВК. Пропал без вести в июне 1944.

БУЕВИЧ Станислав Феликсович, р. в 1915 в д. Кордон Шумилинского р-на Витебской обл., рядовой, призван Витебским ГВК. Пропал без вести в сентябре 1944.

БУЕВИЧ Филипп Алексеевич, р. в 1902 в д. Ковинеры Королевского сельсовета Лиозненского р-на, рядовой, призван Витебским ГВК. Умер в немецком плену (шталаг № 308 (VIII-е) в декабре 1941.

БУЕВИЧ Юрий Владимирович, р. в 1920 в Витебске, капитан, призван Харьковским ГВК. Погиб 4.8.1944. Похоронен на восточном кладбище у д. Репник Асула около г. Нарва, Эстония.

БУЖИНСКИЙ Виктор Антонович, р. в 1923 в Витебске, сержант, призван Витебским ГВК. Погиб 18.10.1943. Похоронен в д. Ровы Дымерского поссовета Вышгородского р-на Киевской обл.

БУЙКО Михаил Альбертович, р. в 1923 в Витебске, рядовой, призван Суражским РВК. Пропал без вести в декабре 1944.

БУЙНЕВИЧ Федор Васильевич, р. в 1920 в Сенненском р-не, ст. сержант, призван Витебским ГВК. Погиб 18.1.1945 в д. Шилга в Восточной Пруссии.

БУЙНОВ Михаил Терентьевич, р. в 1919 в д. Башни Погореловского сельсовета Сиротинского р-на, рядовой, призван Витебским ГВК. Пропал без вести в сентябре 1944.

БУЙНОВСКИЙ Дмитрий Павлович, р. в 1924 в Витебске, рядовой, призван Витебским ГВК. Погиб 18.10.1944. Похоронен в г. Даугавпилс, Латвия.

БУКИН Арон Беркович, р. в 1914 в Витебске, призван Сталинским РВК Саратова. Пропал без вести в 1942.

БУКИН Арон Моисеевич, р. в 1915 в Витебске, ефрейтор, призван Ленинским РВК Ленинграда. Погиб в 1944. Похоронен в д. Вологодско-Ямская Слобода Ленинградской обл.

БУЛАВКИН Владимир Андреевич, р. в Витебске, рядовой, призван Витебским РВК. Погиб 27.6.1944. Похоронен на братском кладбище в г. Косове.

БУЛАВСКИЙ Владимир Францевич, р. в 1923 в Витебске, мл. сержант. Умер от ран 24.7.1944. Похоронен в могиле № 4 на кладбище в д. Дыльдь-Скоч Даугавпилсского р-на, Латвия.

БУЛАХОВ Григорий Иванович, р. в 1900 в Суражском р-не, рядовой, призван Витебским ГВК. Погиб 12.9.1944. Похоронен в мест. Беспилони, Латвия.

БУЛАХОВ Николай Иванович, р. в 1922, политрук, призван Витебским ГВК. Погиб 10.9.1942. Похоронен в д. Воролово Ленинградской обл.

БУЛГАКОВ Егор Петрович, р. в 1923 в Витебске, рядовой, призван Витебским ГВК. Пропал без вести в апреле 1945.

БУЛИГИН Михаил Васильевич, р. в 1919 в Витебске, мл. лейтенант. Пропал без вести 21.7.1943 в р-не г. Карачев Брянской обл.

БУЛИН Иван Иосифович, р. в 1920 в д. Заселок Суражского р-на, рядовой, призван Витебским ГВК. Пропал без вести в августе 1944.

БУЛИН Иван Мефодьевич, р. в 1912 в Витебске, сержант, призван Туринским РВК. Пропал без вести в июне 1943.

БУЛОВСКИЙ Владимир Францевич, р. в 1923 в Витебске, мл. сержант, призван Витебским ГВК. Умер от ран 24.7.1944. Похоронен в д. Дылдыск Даугавпилсского р-на, Латвия.

БУЛОХОВ Игнат Константинович, р. в 1906 в д. Болонино Мишковского сельсовета Сиротинского р-на, рядовой, призван Витебским ГВК. Пропал без вести в 1945.

БУЛСТЕР (БУЛЕТЕР) Хайм Хаймович, сержант. Пропал без вести.

БУЛУХУВ Богдан Константинович, р. в 1906, призван Витебским ГВК, рядовой. Пропал без вести в декабре 1944.

БУЛЫГИН Александр Иванович, р. в 1911 в Витебске, капитан. Погиб 22.6.1941 в Вильнюсе, Литва.

БУЛЬШКИН Дмитрий Михайлович, р. в 1918 в д. Борки Понизовского р-на Смоленской обл., рядовой, призван Витебским ГВК. Пропал без вести в ноябре 1943.

БУМАГИН Зелик Лейзорович, рядовой. Пропал без вести.

БУМШТЕЙН Ефим Давидович, р. в 1924 в Витебске, мл. лейтенант. Погиб 26.1.1944. Похоронен в д. Баландино Каменского р-на Черкасской обл.

БУРАК Иван Гаврилович, р. в 1908 в Гомельском сельсовете Полоцкого р-на, рядовой, призван Витебским ГВК. Пропал без вести в сентябре 1944.

БУРАКОВ Василий Петрович, р. в 1916 в г. Курск, сержант, призван Витебским ГВК. Погиб 2.2.1945. Похоронен в могиле № 2 на кладбище г. Намслау, Германия.

БУРАКОВ Никифор Осипович, р. в 1913 в Орловском сельсовете Хотимского р-на Могилевской обл., рядовой, призван Витебским ГВК. Пропал без вести в ноябре 1943.

БУРДЮКОВ Матвей Иванович, р. в 1917 в Витебске, рядовой, призван Витебским РВК. Пропал без вести в 1941.

БУРЖИНСКИЙ Сергей Федорович, р. в 1921 Витебске, лейтенант, призван Витебским ГВК. Погиб 28.12.1942. Похоронен в д. Обжино Ленинградской обл.

БУРЖУАЗОВСКИЙ Михаил Петрович, р. в 1903 в Витебске, рядовой, призван Иркутским РВК. Погиб 18.7.1943. Похоронен в д. Немецкая Орловской обл.

БУРКО Семен Григорьевич, р. в 1915 в Витебске, рядовой, призван Витебским ГВК. Пропал без вести в мае 1945.

БУРКОВ Григорий Георгиевич, р. в 1908 в Витебске, техник-интендант 2-го ранга. Пропал без вести 12.6.1943.

БУРКОВ Иван Кузьмич, р. в 1915 в Витебске, рядовой, призван Витебским ГВК. Пропал без вести в ноябре 1944.

БУРЛАКОВ Иван Максимович, партизан.

БУРЛАКОВ Петр Максимович, р. в 1919 в д. Затишье Шумилинского р-на Витебской обл., призван Витебским ГВК. Пропал без вести 20.1.1945.

БУРЛУЦКИЙ Евгений Гаврилович, р. в 1926 в Витебске, рядовой, призван Витебским ГВК. Погиб 23.7.1944. Похоронен на военном кладбище в мест. Майшегола Вильнюсского р-на, Литва.

БУРМИСТРОВ Александр Алексеевич, р. в 1909 в Витебске, рядовой, призван Ставропольским ГВК. Пропал без вести в декабре 1942.

БУРМИСТРОВ Григорий Николаевич, р. в 1914 в г. Омск, ст. лейтенант, призван Витебским ГВК. Погиб в марте 1945 в районе усадьбы Чес, Венгрия.

БУРМИСТРОВ Михаил Андреевич, р. в 1918 в д. Секерка Мощеницкого сельсовета Белыничского р-на Могилевской обл., рядовой, призван Витебским ГВК. Пропал без вести в августе 1944.

БУРНЕЙКО Дмитрий Михайлович, р. в 1907 в Витебске, старшина. Пропал без вести 4.7.1941.

БУРНОВ Давид Меркулович, р. в 1907 в Витебской обл., рядовой, призван Витебским ГВК. Погиб 2.2.1943. Похоронен в д. Синявино Кировского р-на Ленинградской обл.

БУРОВЦЕВ Филипп Антонович, р. в 1901 в Витебской обл., рядовой, призван Витебским ГВК. Погиб 3.1.1942. Похоронен в д. Аболешево Тверской обл.

БУРУНОВ Николай Александрович, р. в Витебске, рядовой. Погиб 24.2.1943.

БУРУНОВ Филипп Осипович, р. в 1916 в д. Ужлеево Рудаковского сельсовета Витебского р-на, рядовой. Пропал без вести в августе 1944.

БУРУНОВ Юрий Еременович, р. в Витебске, рядовой. Погиб 23.3.1945. Похоронен в 5 км от г. Целин, Германия.

БУРЦЕВ Николай Васильевич, рядовой, призван Витебским ГВК. Погиб 27.4.1943. Похоронен в станице Абинская Краснодарского края.

БУРЦЕВ Иван Федорович, р. в 1914 в Московской обл., рядовой, призван Витебским ГВК. Пропал без вести в октябре 1944.

БУРЫЙ Михаил Степанович, р. в Витебске, мл. сержант, призван Витебским ГВК. Погиб 16.9.1941 в д. Вилози Ленинградской обл.

БУСОВ Станислав Самуилович, р. в Витебске, сержант. Погиб 17.8.1942. Похоронен у д. Туганово Ленинградской обл.

БУТАНОВ Захар Трифонович, р. в 1916 в д. Шарсни Витебского р-на, сержант, призван Витебским ГВК. Погиб 3.8.1945. Похоронен в п. Алакуртти Кандалакшского р-на Мурманской обл.

БУТКЕВИЧ Сергей Максимович, р. в 1918 в Витебском р-не, гв. майор, призван Витебским ГВК. Погиб 8.4.1945 в г. Кенигсберг. Похоронен на гарнизонном кладбище в г. Каунас, Литва.

Из писем С.М.Буткевича родным

У витебчанина Сергея Сергеевича Буткевича сохранились письма отца-фронтовика, отца, которого он знает только по фотографии. Писем много. И когда только успевал измученный постоянными боями командир пехотного батальона, а затем и полка, доверять свои переживания бумаге? Почему старался почти ежедневно отправлять конверты, «треугольники», открытки?

«Здравствуй, милая Танечка!

Сегодня я иду в военкомат. Ты не волнуйся обо мне... Целую крепко.

Сережа».

Эту записку для своей жены 22-летний Сергей Буткевич оставил 13 июля 1941 года у знакомых в Смоленске. Здесь остановился один из последних витебских эшелонов, направившихся в эвакуацию. Таня чудом успела получить прощальную весточку. С тем и продолжала путь к Уралу, чтобы там родить сына, ждать, любить и надеяться.

До августа 1942 г. близкие ничего не знали о нем. И вот в Орск пришло первое письмо с фронта.

1942 г.

«Здравствуйте, дорогая Танечка, папа и мама! Сегодня я плакал четвертый раз за эту войну. Первый раз, когда расставался с тобой, милая Таня, в Смоленске; второй раз, когда погибла моя рота, а спаслись лишь двое — я да пулеметчик; третий — когда тяжко ранило моего начштаба, которого я люблю как брата, и четвертый раз — сегодня, когда я увидел милый, родной почерк моей жены... Как поздравляли меня боевые друзья! Ведь больше года! В такую войну! И я — жив!

... Из Смоленска я попал в Свердловск, где за полтора десятка дней стал командиром стрелкового взвода, потом в Ижевск. Там присвоили звание мл. лейтенант, 15 ноября 1941 года прибыл в часть и получил роту во 2-м батальоне, которым теперь командую уже около полугода.

Сразу же мне пришлось пережить суровые бои. Я не проявил трусости, и это, наверное, меня спасло, ибо я был неопытен. А неопытность плюс трусость — смерть. Около двух месяцев я командовал ротой, и это были одни из самых жестоких месяцев. Враг еще не бежал — он хватался за каждую кочку.

Когда меня назначили начштаба батальона, передовая линия стала моим домом. А зима на Волховском фронте была жуткая.

В начале февраля комбата моего взяли выше, а меня поставили на батальон. В марте наша часть стала гвардейской.

Лютая ненависть к врагу руководит мной. За Таню, за Витебск, за родную Белоруссию стреляем гадов. От прежнего Сергея осталось немного — почерк да моя любовь к тебе и родителям...

Мне жаль тебя, Танюша, а о ребенке я даже боюсь спрашивать...

Жутко думать, что перевидел и испытал. Три раза чуть не попал в плен, — собственно, не в плен, ибо я все равно кончил бы с собой. Несколько раз был контужен. Бывал и в тылу у немца. Командовал ударными группами. А ко всему этому добавьте, что не знал, где родные.

Милая Танечка! Знай, что письма на фронте читаются как заповеди набожным человеком. Целую вас всех крепко.

Сергей».

«...Мне сейчас вспомнилось лето, когда началась война. Первая бомба в городе — у моста, в склад универмага. Самолеты над городом. Витьба же оставалась прежней. Даже было несколько нелепых купальщиков...»

1943 г.

«Дорогие ребятки, Танечка и Сереженька! Родные мама и отец! В Витебске мы обязательно будем. Вы — во всяком случае. У нас на Дону дела идут неплохо. Противник не может серьезно зацепиться — гоним безостановочно. Командую батальоном, послали бумаги на присвоение очередного звания — гвардии майор...

Милая, дорогая Таня! Сегодня утром ординарец принес твои письма — целых три! Я радуюсь, как мальчишка. Ты так смешно пишешь: «купил бы себе варежки или носки». В болотах и степях магазинов нет. Но меня очень тронули эти твои строки...»

«... Я пишу часто. Однако бывает так, что неделями нет такой возможности. Воюем в голой степи, а что такое пехотный командир в наступательном бою, вам никак не представить. Спать приходится на снегу, завернув голову в одеяло. И больше часа не поспишь — замерзнешь. Но я буду писать хоть пару слов в любой обстановке. Ведь у меня сейчас только и есть, что батальон да семья. Я на вас не обижаюсь, вы просто немножко не знаете, что такое война.

Жму руку отца, целую маму.

Любящий тебя С.Б.».

«Здравствуйте, милые ребятки!

... Ростов вот-вот будет наш. Война жестока. Удивительно, что некоторые военные живут на фронте с самого начала войны, будучи в пехоте.

... Весь мир предрекал нашу гибель. Трудно нам и сейчас. Но мы можем гордо смотреть в глаза всем. И если какой-нибудь Сергей сложит голову, — не столь большая по-

теря. Примите это с достоинством. И чтобы сын впоследствии понял это...

... Я сижу в хате. Она дрожит, как в лихорадке. Дребезжат на разные лады стекла. Товарищи вспоминают Волхов, смеются над кем-то тихонько, чтобы не мешать мне писать...

Я долго не знал, жив наш ребенок или нет. А друзьям говорил, что есть сын. Даже в документах указал — сын. На авось. И угадал.

Идут грандиозные танковые бои. Но ганс уже не тот, а мы значительно сильнее и опытнее. Победа не за горами. Плохо только, что у меня не всегда есть время писать тебе письма. Ты не понимаешь, что такое передовая. Мне война дается потом и кровью, бессонными сутками и охрипшим голосом, потерей друзей. Я еще никогда не отходил ни под напором противника, ни по приказу. Я стрелок, простой солдат Родины. Со мной всякое может быть. Береги сыночка, может, и доведется ему когда-нибудь увидеть папку. Стариков тоже береги — старики хорошие...»

«... После боя, в грязном маскхалате, с опухшими глазами и руками в крови, я похож на пугало. Сижу во фрицевском блиндаже и жду получения ордена. Это — еще за Крым.

Награды на меня не влияют, я не виноват, что мне их дают. Завтра закончим операцию, в которой мне достанется очень крепко — такие бои не часто бывают. Если все будет благополучно, то — мне кажется — мы с тобой встретимся. Ведь мы еще молоды, хотя я и чувствую себя иногда стариком... Да, война меня немного состарила, но по отношению к тебе у меня в груди поют все те же розовые птицы...»

1945 г.

«Здравствуйте, дорогие мама, папа и сыночек! Таня уже у меня в полку. Одета она тепло, обута — тоже. Скоро получим валенки. Жаль, что видимся мы с ней очень редко: я все время впереди, она — в санроте. Переписываемся, как и до ее приезда...»

Немец боится нашего наступления — стреляет всю ночь. Но если начнем наступать, то ему ничего не поможет».

«Дорогая Танечка!

Кажется, мы сегодня начинаем! В одном километре от меня сидит Василевский и, говорят, будет Ворошилов. У меня забрали еще одну роту на охрану их местопребывания. В общем, ограбили. Вчера был с комбатами впереди, проводил рекогносцировку по собственной инициативе. Ведь наш теперешний комдив ничего никогда не подскажет.

Люби меня. Страстно желай увидеть, и тогда меня не убьют.

Целую крепко.

Твой Сергей».

Этой короткой запиской накануне штурма Кенигсбергской цитадели заканчивается личная фронтовая летопись нашего земляка. 26-летний командир 70-го полка 24-й гвардейской Краснознаменной Евпаторийской стрелковой дивизии гвардии майор Сергей Максимович Буткевич погиб 8 апреля 1945 года в столице Восточной Пруссии. Он мог сберечь себя в том ночном бою, послав вперед своего заместителя, да и любого из комбатов. Но, как всегда, повел людей сам...

Жена майора, Татьяна Ивановна, почти год к этому времени уже находившаяся на фронте, сама хоронила своего Сергея...

После Кенигсберга его полку больше воевать не пришлось: истерзанную дивизию сразу же демобилизовали.

Он не кривил душой, когда еще в 1942 г. писал, что «зажился» на войне. Людей, дошедших от Ленинграда до Германии, да еще в пехоте, — единицы из тысяч. А ведь на этом его пути были Сталинград, Ростов, Крым, Литва...

Смерть подстерегла его перед самой Победой, на празднике которой было так много радости и так много слез...

И каждый год еще одна весна — святой день памяти и славы...

Падрыхтавана паводле публікацыі ў газеце «Народнае слова», 1996, 7 мая.

БУТКО Велислав Ильич, р. в 1901 в Витебске, рядовой, призван Витебским ГВК. Погиб 3.11.1944. Похоронен в г. Васлуй, Румыния.

БУТМАН Мото Яковлевич, р. в 1909 в г. Невель, рядовой, призван Витебским ГВК. Пропал без вести в июне 1944.

БУТОНИН Сергей Осипович, р. в 1907 в Витебске, рядовой, призван Витебским РВК. Погиб 5.4.1944 у д. Лапинка.

БУТЧЕНКО Илларион Иванович, р. в 1920 в Витебской обл., рядовой, призван Витебским ГВК. Погиб 5.5.1945. Похоронен в Берлине в предместье Букков-Бритц.

БУТЬЯНОВ Исаак Дементьевич, р. в Витебске, партизан. Погиб в 1941.

БУТЬЯНОВ Семен Александрович, р. в 1923 в Витебске, партизан. Пропал без вести 19.5.1943.

БУХАНОВ Михаил Иванович, р. в 1920 в д. Замошеин Плисского сельсовета Бешенковичского р-на, сержант, призван Витебским ГВК. Пропал без вести в июне 1941.

БУХВОСТОВ Анатолий Иванович, р. в 1911 в г. Карачеве Брянской обл, рядовой, призван Витебским ГВК. Пропал без вести в ноябре 1943.

БУХОВЦЕВ Борис Иванович, р. в 1911 в Витебске, рядовой, призван Полевым РВК. Пропал без вести в декабре 1944.

БУХТОРЕВИЧ Владимир Игнатьевич, р. в 1914 в Витебской обл., рядовой, призван Витебским ГВК. Погиб в германском плену 30.10.1941.

БУЦ Виктор Максимович, р. в 1916 в Витебске, рядовой. Пропал без вести 3.7.1942.

БУЧКИН Акентий Сидорович, р. в 1914 в д. Долгая Нива Сиротинского р-на Витебской обл., рядовой, призван Витебским ГВК. Пропал без вести в августе 1944.

БУЯКОВ Аркадий Владимирович, старшина, призван Витебским ГВК. Погиб 8.5.1945. Похоронен в северной стороне г. Дрезден, Германия.

БУЯНОВСКИЙ Эйзер Лейбович, р. в 1906 в Витебске, рядовой, призван Ленинабадским РВК. Пропал без вести в июне 1942.

БЫВАЛОВ Егор Емельянович, р. в 1913 в д. Науменки Войханского сельсовета Городокского р-на, рядовой, призван Витебским ГВК. Пропал без вести в июле 1941.

БЫКОВ Иван Андреевич, р. в 1918 в Витебской обл., сержант, призван Октябрьским РВК. Пропал без вести в июле 1941.

БЫКОВ Михаил Григорьевич, р. в 1910 в Витебске, рядовой, призван Витебским РВК. Погиб 4.11.1942. Похоронен в с. Эльхотово Кировского р-на, Северная Осетия.

БЫКОВ Олимпий Михайлович, р. в 1915 в Витебской обл., лейтенант. Погиб 11.11.1942. Похоронен в братской могиле в с. Н.Саниба Пригородного р-на, Северная Осетия.

БЫКОВСКИЙ Анисим Данилович, р. в Витебске, военветврач, призван Витебским ОВК. Пропал без вести в 1944.

БЫКОВСКИЙ Николай Семенович, р. в 1914 в Витебской обл., мл. лейтенант. Пропал без вести 12.6.1943.

БЫСТРОВ Василий Титович, р. в 1907 в д. Радьково Ушачского р-на, рядовой, призван Витебским ГВК. Пропал без вести в августе 1944.

БЫСТРЯКОВ Николай Иванович, р. в 1918 в с. Быстрое Боровенского р-на, рядовой, призван Витебским ГВК. Пропал без вести в марте 1942.

БЫЧКОВСКИЙ Евгений Цезаревич, р. в 1925 в Витебске, рядовой, призван Витебским ГВК. Пропал без вести.

Э.Л.Буяновский.

БЫЧКОВСКИЙ Станислав Борисович, р. в 1917 в Витебске, рядовой, призван Витебским ГВК. Пропал без вести в апреле 1945.

БЯТОВ Лазарь Михайлович, р. в 1914 в Витебске, старшина, призван Витебским РВК. Погиб 26.2.1943. Похоронен в с. Будовицы Старорусского р-на Новгородской обл.

ВАВИЛЬЧЕНКО Федор Константинович, р. в 1913 в Витебском р-не, ст. Старое Село, рядовой, призван Витебским ГВК. Пропал без вести в октябре 1944.

ВАЕСАХА Владимир Тимофеевич, р. в Витебске, мл. лейтенант, призван Витебским ГВК. Погиб 12.2.1944. Похоронен в д. Зехино Белгородской обл.

ВАЖИНСКИЙ Михаил Антонович, р. в 1919 в Витебске, призван Витебским РВК, рядовой. Пропал без вести в июле 1944.

ВАЖИНСКИЙ Ришард Антонович, р. в 1920 в Витебске, призван Витебским РВК, рядовой. Пропал без вести в июле 1944.

ВАЙМАН Авсей Моисеевич, р. в 1914 в Витебске, призван Махачкалинским ГВК. Пропал без вести в 1941.

ВАЙНЕР Давид Юдович, р. в 1905 в Витебске, ст. сержант, призван Витебским ГВК. Погиб 4.9.1941. Похоронен 200 м западнее д. Чистое Ярцевского р-на Смоленской обл.

ВАЙНЕР Куся Борисович, р. в 1921 в Витебске. Пропал без вести в июле 1941.

ВАЙНЕР Михаил Борисович, р. в 1921 в Витебске, рядовой, призван Витебским ГВК. Погиб 23.12.1943. Похоронен в д. Осетки Невельского р-на Псковской обл.

ВАЙНЕР Шлен Вицкович, р. в 1920 в Витебске, мл. лейтенант. Пропал без вести 31.12.1942.

ВАЙНЕР Хаим Борисович, р. в 1918 в Витебске, рядовой, призван Витебским ГВК. Погиб 10.7.1942. Похоронен на солдатском кладбище в Тербунском р-не Курской обл.

ВАЙНЕРЧУК Самуил Гилорович, р. в 1905 в г. Барийск, ст. сержант, призван Витебским ГВК. По-

гиб 4.9.1943. Похоронен в д. Слынковщина Сумской обл.

ВАЙНОВСКИЙ Герасим Герасимович, р. в 1921 в Витебске, ст. лейтенант, призван Витебским ГВК. Пропал без вести в декабре 1941.

ВАЙНОВСКИЙ Григорий Фридманович, р. в 1909 в г.п. Дубровно Витебской обл., рядовой, призван Витебским ГВК. Пропал без вести в июле 1944.

ВАЙСАКОВСКИЙ Анис Иванович, р. в 1904 в Витебске, рядовой, призван Витебским РВК. Погиб 27.12.1943. Похоронен на юго-западной окраине д. Заходы Городокского р-на.

ВАЙСПАНЕР Самуил Иохилевич, р. в 1902 в Витебске, рядовой, призван Витебским ГВК. Пропал без вести в октябре 1941.

ВАЙСПАПИР Симон Евелеевич, р. в 1921 в Витебске, ефрейтор, призван Витебским РВК. Погиб 28.8.1942. Похоронен в Санкт-Петербурге.

ВАЙТЕХОВСКИЙ (ВЕЙТЕХОВСКИЙ) Григорий Максимович (Михайлович), р. в колхозе «Победа» Витебского р-на, лейтенант, призван Витебским ГВК. Погиб 18.9.1942. Похоронен у высоты 154,2 (2 км юго-западнее разъезда 564) в Городищенском р-не Волгоградской обл.

ВАЙТИХОВСКИЙ Михаил Кононович, р. в д. Задубновка Куринского сельсовета Витебской обл., призван Витебским ГВК. Погиб 3.8.1944. Похоронен в г. Биржай, Литва.

ВАЙЦЕХОВИЧ Павел Иосифович, р. в 1911 в Витебске, мл. лейтенант. Пропал без вести 12.6.1943.

ВАЙЦЕХОВСКИЙ Митрофан Якимович, р. в 1908 в д. Новики Бешенковичского р-на, рядовой, призван Витебским ГВК. Пропал без вести в июле 1944.

ВАЙЧАСНИС Николай Иосифович, р. в 1920 в Витебской обл., старшина, призван Витебским ГВК. Погиб 22.7.1943. Похоронен в районе Синявских сопок в Ленинградской обл.

ВАКУЕВ Николай Дмитриевич, р. в Витебске, ст. сержант, призван Витебским ГВК. Погиб 13.10.1943. Похоронен в д. Орешенки Витебского р-на Витебской обл.

ВАКУЛЬЧИК Евгений Дмитриевич, р. в 1921 в д. Щербино Витебской обл., призван Витебским ГВК, рядовой. Пропал без вести в сентябре 1941.

ВАЛАТКЕВИЧ Иван Захарович, р. в 1899 в Витебске, рядовой, призван Витебским ГВК. Погиб 15.11.1944 в районе хут. Сеглина Ауцевской волости Митавского уезда, Латвия.

ВАЛЕВИЧ Александр Иванович, р. в 1918 в д. Пупса Эсмонского сельсовета Белыничского р-на Могилевской обл., сержант, призван Витебским РВК. Пропал без вести в августе 1944.

ВАЛУЕВ Николай Дмитриевич, р. в 1921 в Витебске, ст. сержант, призван Витебским РВК. Погиб 27.12.1943. Похоронен в д. Сокольники Вымнянского сельсовета Витебского р-на.

ВАЛУЙ Иван Андреевич, р. в 1920 в Витебске, рядовой, призван Ножевинским РВК. Погиб 31.8.1942. Похоронен в д. Вороново Ленинградской обл.

ВАЛЬШЕТЕЕК Леонид Михайлович, р. в 1918 в Витебске, сержант, призван Витебским РВК. Погиб 23.8.1943. Похоронен в д. Долгенькая Изюмского р-на Харьковской обл.

ВАЛЮКАС Константин Адамович, рядовой. Пропал без вести.

ВАМ-ПА-ГА Василий Васильевич, р. в 1899 в Китае, рядовой, призван Витебским ГВК. Пропал без вести в декабре 1944.

ВАНД Самуил Абрамович, р. в 1908 в Витебске, рядовой, призван Тамбовским ГВК. Пропал без вести в октябре 1941.

ВАНСЕВИЧ Николай Иванович, р. в 1919 в Витебске, мл. лейтенант. Погиб 28.8.1943. Похоронен в д. Моросовка Славянского р-на Донецкой обл.

ВАНХО Владимир Иванович, р. в 1924 в Витебске, рядовой, призван Витебским ГВК. Пропал без вести в декабре 1944.

ВАНЦОВИЧ Игнатий Игнатьевич, р. в 1905 в Витебске, рядовой, призван Витебским ГВК. Пропал без вести в октябре 1944.

ВАПНИК Хаим Менделевич, р. в 1916 в Слуцке, рядовой, призван Витебским ГВК. Пропал без вести в июне 1944.

ВАРИЧЕВ Григорий Васильевич, р. в 1901 в Витебске, ст. лейтенант, призван Витебским ГВК. Погиб 29.5.1944. Похоронен в пгт Великая Михайловка Великомихайловского р-на Одесской обл.

ВАРКУЛЕВИЧ Владимир Степанович, р. в 1922 в д. Писарево Сиротинского р-на Витебской обл., рядовой, призван Витебским ГВК. Пропал без вести в сентябре 1944.

ВАРКУЛЕВИЧ Емельян Иванович, р. в 1909 в д. Барановские Лобенского сельсовета, рядовой, призван Витебским ГВК. Пропал без вести в сентябре 1944.

ВАРКУЛЕВИЧ Михаил Тимофеевич, р. в 1926 в Витебске, рядовой, призван Витебским ГВК. Погиб 24.10.1944 в районе д. Вайнедэ около г. Прекуле Клайпедского р-на, Литва.

ВАРФОЛОМЕЕВ Анатолий Андреевич, р. в 1914 в Витебске, рядовой, призван Витебским ГВК. Пропал без вести в июле 1944.

ВАРШАВЯК Борис Игнатович, р. в 1918 в г. Варшава, рядовой, призван Витебским ГВК. Пропал без вести в августе 1941.

ВАРЫЧЕВ Григорий Васильевич, р. в 1912 в Витебске, ст. лейтенант. Пропал без вести в декабре 1941.

ВАСЕВ Михаил Гаврилович, р. в 1910 в с. Узеп Башкирской АССР, рядовой, призван Витебским ГВК. Пропал без вести в сентябре 1942.

ВАСЕРМАН Борис Евсеевич, р. в 1919 в Витебске, рядовой, призван Витебским ГВК. Пропал без вести в июне 1941.

ВАСЕХА Алексей Алексеевич, р. в 1917 в Витебске, мл. сержант, призван Вошаноговским РВК. Пропал без вести 10.8.1941.

ВАСИЛЕВИЧ Николай Яковлевич, р. в 1916 в Витебске, ст. сержант, призван Витебским РВК. Пропал без вести в сентябре 1944.

ВАСИЛЕВСКИЙ Анатолий Павлович, р. в 1923 в д. Новки Витебского р-на, рядовой, призван Витебским ГВК. Погиб 2.9.1944. Похоронен 300 м юго-западнее д. Березбета Добельского р-на, Латвия.

ВАСИЛЕВСКИЙ Валерьян Сидорович, р. в 1915 в д. Застарыня Новиковского сельсовета Бешенковичского р-на, сержант, призван Витебским ГВК. Пропал без вести в 1944.

ВАСИЛЕВСКИЙ Василий Васильевич, р. в Витебске, лейтенант, призван Витебским ГВК. Пропал без вести в августе 1941.

ВАСИЛЕВСКИЙ Василий Васильевич, р. в 1915 в д. Горбачево Витебского р-на, рядовой, призван Витебским ГВК. Пропал без вести в октябре 1944.

ВАСИЛЕВСКИЙ Виктор Дмитриевич, р. в 1918 в Витебске, сержант, призван Витебским РВК. Погиб 21.8.1943. Похоронен в д. Боросницы в районе г. Юхново Калужской обл.

ВАСИЛЕВСКИЙ Виктор Дмитриевич, р. в 1926 в Витебске, рядовой, призван в Витебске. Погиб 10.8.1944. Похоронен на военном кладбище у д. Чиркальнис Расейнского р-на, Литва.

ВАСИЛЕВСКИЙ Владимир Андреевич, р. в 1922 в д. Горбыль Витебской обл., рядовой, призван Витебским ГВК. Пропал без вести в ноябре 1941.

ВАСИЛЕВСКИЙ Владимир Пахомович, р. в Витебской обл., мл. лейтенант. Пропал без вести в мае 1943.

ВАСИЛЕВСКИЙ Дмитрий Васильевич, р. в 1916 в д. Синиченко Увцовического р-на Гомельской обл., рядовой, призван Витебским ГВК. Пропал без вести в июне 1944.

ВАСИЛЕВСКИЙ Иван Ефимович, р. в 1915 в Витебске, рядовой, призван Витебским ГВК. Погиб 8.4.1942. Похоронен в д. Захарово Смоленской обл.

ВАСИЛЕВСКИЙ Николай Иванович, р. в 1926 в д. Усвица Глыбочанского сельсовета Ушачского р-на, рядовой, призван Витебским ГВК. Пропал без вести в декабре 1944.

ВАСИЛЕВСКИЙ Тихон Семенович, р. в 1905 в д. Соснино Сиротинского р-на, рядовой, призван Витебским ГВК. Пропал без вести в августе 1944.

ВАСИЛЕНКО Александр Поликарпович, р. в 1911 в Мохировском сельсовете Полоцкой обл., рядовой, призван Витебским ГВК. Пропал без вести в ноябре 1944.

ВАСИЛЕНКО Иван Емельянович, р. в 1910 в Богушевском р-не Витебской обл., рядовой, призван Витебским ГВК. Умер от болезни (на фронте) 17.12.1942.

ВАСИЛЕНКО Сергей, р. в 1916 в Витебской обл., рядовой. Погиб в плену (шталаг № 318) 18.10.1941. Похоронен в г. Ламсдорф, Германия.

ВАСИЛИС Лев Иванович, р. в 1920 в г. Ржев, рядовой, призван Витебским ГВК. Погиб 23.9.1944. Похоронен в могиле № 700 на военном кладбище у шоссе и железной дороги на Салдус, 2 км северо-западнее г. Добеле, Латвия.

ВАСИЛЬЕВ Александр Онуфриевич, р. в 1923 в Витебске, мл. лейтенант. Пропал без вести 25.4.1945.

ВАСИЛЬЕВ Александр Николаевич, р. в 1908 в д. Олешковичи Витебского р-на, рядовой, призван Витебским ГВК. Пропал без вести в октябре 1944.

ВАСИЛЬЕВ Александр Семенович, р. в 1921 в Витебске, лейтенант, призван Витебским РВК. Пропал без вести 11.7.1942.

ВАСИЛЬЕВ Александр Тарасович, р. в 1925 в Витебске, рядовой, призван Сталинским РВК. Погиб 1.3.1944. Похоронен юго-восточнее с. Межигорки Шполянского р-на Черкасской обл.

ВАСИЛЬЕВ Василий Васильевич, р. в 1912 в г. Гжатск, рядовой, призван Витебским ГВК. Погиб 8.3.1945. Похоронен 100 м юго-западнее хут. Тимени, Латвия.

ВАСИЛЬЕВ Василий Васильевич, рядовой. Пропал без вести.

ВАСИЛЬЕВ Василий Тарасович, р. в 1912, рядовой, призван Витебским РВК. Пропал без вести 8.11.1941.

ВАСИЛЬЕВ Виктор Николаевич, р. в 1923 в г. Астрахань, рядовой, призван Витебским ГВК. Пропал без вести в декабре 1944.

ВАСИЛЬЕВ Владимир Михайлович, р. в 1918 в Витебской обл., рядовой, призван Витебским ГВК. Пропал без вести в августе 1941.

ВАСИЛЬЕВ Владимир Павлович, р. в 1921 в Витебске, рядовой, призван Витебским ГВК. Пропал без вести в мае 1945 г.

ВАСИЛЬЕВ Геннадий Павлович, в 1910 (1913) в Витебске, рядовой, призван Витебским ГВК. Умер от ран 7.7.1944. Похоронен в д. Полонечка Барановичского р-на Брестской обл.

ВАСИЛЬЕВ Георгий Петрович, р. в 1914 в д. Алешковичи, рядовой, призван Витебским ГВК. Пропал без вести в августе 1944.

ВАСИЛЬЕВ Дмитрий Павлович, р. в 1898 в Витебске, рядовой, призван Камашинским РВК.

Погиб 21.1.1943. Похоронен в районе конезавода им. Буденного в Ростовской обл.

ВАСИЛЬЕВ Егор Николаевич, рядовой. Пропал без вести.

ВАСИЛЬЕВ Иван Алексеевич. Пропал без вести.

ВАСИЛЬЕВ Иван Андреевич, р. в 1921 в Витебске, рядовой, призван Витебским ГВК. Пропал без вести в сентябре 1944 в районе г. Бельцы, Молдавия.

ВАСИЛЬЕВ Иван Васильевич, р. в 1910 в Витебске, рядовой, призван Витебским ГВК. Умер от ран 20.2.1944. Похоронен на Новом кладбище в г. Высший Волочек Тверской обл.

ВАСИЛЬЕВ Иван Петрович, р. в 1912 в Витебске, рядовой, призван Витебским ГВК. Пропал без вести в декабре 1943.

ВАСИЛЬЕВ Леонид Васильевич, р. в 1902 в Витебске, рядовой. Пропал без вести в сентябре 1944.

ВАСИЛЬЕВ Леонид Сергеевич, р. в 1923 в Витебске, рядовой, призван в Витебске. Погиб 2.9.1944. Похоронен в д. Погребудзе Шакяйского р-на, Литва.

ВАСИЛЬЕВ Максим Васильевич, р. в 1896 в г. Торопец Тверской обл., рядовой, призван Витебским ГВК. Пропал без вести в июле 1944.

ВАСИЛЬЕВ Михаил Сидорович, р. в Витебске, сержант, призван Чернавским РВК. Погиб 3.12.1941.

ВАСИЛЬЕВ Николай Александрович, р. в 1911 в Витебске, рядовой, призван Ржевским РВК. Пропал без вести в июне 1943.

ВАСИЛЬЕВ Николай Алексеевич. Пропал без вести в августе 1942.

ВАСИЛЬЕВ Николай Максимович, р. в 1906 в д. Королево Боровлянского р-на Витебской обл., рядовой, призван Витебским ГВК. Пропал без вести в сентябре 1944.

ВАСИЛЬЕВ Николай Тимофеевич, лейтенант.

ВАСИЛЬЕВ Николай Яковлевич, р. в 1916 в Витебске, ст. сержант, призван Витебским ГВК. Пропал без вести в сентябре 1944.

ВАСИЛЬЕВ Сергей Федосеевич, р. в 1921 в Витебске, рядовой, доброволец. Пропал без вести в декабре 1941.

ВАСИЛЬЕВ Федор Васильевич, р. в 1914 в д. Мехово Езерищенского р-на Витебской обл., призван Витебским ГВК. Пропал без вести в сентябре 1944.

ВАСИЛЬКОВ Анатолий Иванович, р. в Витебске, сержант. Погиб в бою 5.8.1944.

ВАСИЛЬКОВ Ефим Ильич, р. в 1901 в д. Осовец Бешенковичского р-на Витебской обл., рядовой, призван Витебским ГВК. Пропал без вести в июле 1941.

ВАСИН Залман Лазаревич, р. в 1897 в Витебске, призван Ждановским РВК г. Горький, рядовой. Пропал без вести в 1942.

ВАСИН Иосиф Хаймович, р. в 1914 в Витебске, рядовой, призван Витебским ГВК. Пропал без вести в декабре 1941.

ВАССЕРМАН Семен Захарович, р. в 1907 в Витебске, ст. лейтенант, призван Ташкентским ГВК. Погиб 20.1.1943 г. Похоронен в с. Екатериновка Ростовской обл.

ВАСЫТОВИЧ Владимир Алексеевич, р. в 1913 в Витебске, рядовой, призван Витебским ГВК. Пропал без вести в сентябре 1941.

ВАСЮКЕВИЧ Василий Константинович, р. в 1909 в Витебске, сержант, призван Витебским РВК. Погиб 1.1.1944 г. Похоронен у д. Закрасное Шумилинского р-на (сожжена фашистами; не восстановлена).

ВАСЮРИН Петр Данилович, р. в 1915 в Починковском р-не Смоленской обл., старшина, призван Витебским ГВК. Пропал без вести в декабре 1944.

ВАСЮТИН Алексей Маркович, р. в 1914 в Витебске, лейтенант. Погиб в бою 15.11.1943 г. Похоронен в д. Старое Село Гомельского р-на Гомельской обл.

ВАСЮТИН Михаил Ефимович, р. в 1914 в Витебске, рядовой. Пропал без вести в сентябре 1942.

ВАСЮТОВИЧ Василий Федорович, р. в 1918 в Витебске, рядовой, призван Витебским ГВК. Пропал без вести в августе 1944.

ВАСЮТОВИЧ Владимир Алексеевич, р. в 1913 в Витебске, рядовой, призван Московским ГВК. Пропал без вести в декабре 1944.

ВАСЮТОВИЧ Николай Иосифович, р. в 1921 в Витебске, сержант, призван Витебским РВК. Погиб 18.2.1943. Похоронен в г. Харьков на городском кладбище.

ВАЦКЕВИЧ Антон Афанасьевич, р. в Витебске, рядовой, призван Витебским ГВК. Пропал без вести в июле 1944 в Смоленске.

ВАЩЕНКО Афанасий Ильич, р. в 1919 в Витебске, рядовой, призван Витебским ГВК. Пропал без вести в июле 1944.

ВАЩЕНОК Борис Вениаминович, р. в 1914 в Витебске, рядовой. Пропал без вести в 1941.

ВАЩИЛОВ Арсентий Фомич, р. в 1907 в д. Дорохи Городского р-на, рядовой, призван Витебским ГВК. Пропал без вести в сентябре 1944.

ВЕДЛЕР Исар Симонович, рядовой. Пропал без вести.

ВЕДУГЕРСКИЙ Владимир Аркадьевич, р. в 1925 в Витебске, рядовой, призван Кургантюбинским РВК. Погиб 16.5.1944. Похоронен на опушке леса северо-восточнее д. Яичница Шумилинского р-на Витебской обл.

ВЕЖНОВЕЦ Емельян Павлович, р. в 1913 в д. Вежка Паричского р-на Бобруйской обл., старшина, призван Витебским ГВК. Погиб в ноябре 1942.

ВЕЙЛЕР Исаак Семенович, р. в 1909 в Витебске, призван Муромским РВК Владимирской обл., мл. лейтенант. Погиб в 1944 у д. Острово Шумилинского р-на.

ВЕЙЛЕР Сидор Семенович, р. в 1907 в Витебске, рядовой, призван Витебским ГВК. Пропал без вести в феврале 1945.

ВЕЙСМАН Борис Генрихович, р. в 1916 в Витебске, мл. сержант, призван Витебским ГВК. Погиб 30.7.1941. Похоронен в пос. Городец Лужского р-на Ленинградской обл.

ВЕЙТЛЕР Исаак Семенович, р. в. 1908 в Витебске, мл. лейтенант, призван Муромским РВК. Погиб в 1944 у д. Островно Шумилинского р-на.

ВЕКСЛЕР Арон Григорьевич, р. в 1898 в Витебске, рядовой, призван Дзержинским РВК г. Чкалов (Оренбург). Пропал без вести в 1942.

ВЕКША Максим Петрович, р. в 1918 в Богушевском р-не, рядовой, призван Витебским ГВК. Пропал без вести 20.1.1945.

ВЕЛИКАНОВ Алексей Исовратович, р. в 1904 в Витебске, рядовой, призван Полевым РВК. Пропал без вести в ноябре 1944.

ВЕЛИНСОН Залман Моисеевич, р. в 1913 в Витебске, сержант, призван Ленинградским РВК. Пропал без вести в феврале 1943.

ВЕЛИЧКО Петр Иванович, р. в 1924 в Витебске, рядовой, призван Витебским ГВК. Пропал без вести в марте 1945.

ВЕЛЬТМАН Борис Меерович, р. в 1900 в Витебске, рядовой, призван Витебским ГВК. Пропал без вести в июле 1944.

ВЕРБИЦКИЙ Василий Алексеевич, сержант. Пропал без вести.

ВЕРБИЦКИЙ Петр Герасимович, р. в 1905 в Витебске, рядовой, призван Витебским ГВК. Пропал без вести в ноябре 1944.

ВЕРБОВСКИЙ Иван Кузьмич, р. в Витебске, рядовой. Погиб 24.11.1944. Похоронен у д. Ракувск Сувалкского воеводства, Польша.

ВЕРЕВКИН Иван Александрович, р. в 1907 в Витебске, рядовой, призван Витебским ГВК. Погиб 20.10.1941.

ВЕРЕЗУБ Абрам Иосифович, р. в 1916 в Витебске, рядовой, призван Краснокресненским РВК. Пропал без вести в июле 1941.

ВЕРЕМЕЕВ Борис Иванович, р. 1928 в Витебске, рядовой. Пропал без вести в 1944.

ВЕРЕМЕЕВ Михаил Григорьевич, р. в Витебске, рядовой, призван Витебским ГВК. Пропал без вести в июле 1944 в Орше.

ВЕРЖЕ Александр Иванович, р. в 1903 в Витебске, ст. лейтенант, призван Витебским РВК. Пропал без вести в декабре 1941.

ВЕРЕЗАБОВ Николай Васильевич, р. в 1919 в Шумилинском сельсовете Шумилинского р-на, рядовой, призван Витебским ГВК. Пропал без вести в октябре 1944.

ВЕРЕТЕЛКА Николай Павлович, р. в 1916 в Витебске, мл. политрук, призван Витебским РВК. Погиб 28.2.1942 в с. Очертино Харьковской обл. Похоронен в с. Беззаботовка Харьковской обл.

ВЕРИГА Донат Александрович, рядовой. Погиб 26.3.1945 в д. Спиньдеки Приекульского уезда, Латвия.

ВЕРИСОВ Антон Антонович, р. в 1904 в Витебске, рядовой, призван Витебским ГВК. Умер от ран 3.3.1943 в 29-м ппг. Похоронен в д. Б.Горки Нелидовского р-на Тверской обл.

ВЕРНИКОВСКИЙ Петр Адамович, р. в 1907 в Бобруйске, рядовой, призван Витебским ГВК. Пропал без вести в декабре 1944.

ВЕРТИНСКИЙ Збигнев Матвеевич, р. в 1915 в Витебске, рядовой, призван Витебским ГВК. Пропал без вести в августе 1944 г.

ВЕРХОВИН Алексей Владимирович, р. в 1924 в д. Крайлово Витебской обл., сержант, призван Витебским ГВК. Погиб 17.4.1945 в Восточной Пруссии.

ВЕРХОВСКИЙ Ерухим Абрамович, р. в 1903 в г. Городок Витебской обл., рядовой, призван Витебским ГВК. Пропал без вести в сентябре 1944.

ВЕРХОТУРОВ Николай Иванович, р. в 1925 в Витебске, рядовой. Пропал без вести 22.9.1942.

ВЕСЕЛОВ Николай Арсентьевич, р. в 1916 в Краснохолмском р-не Калининской обл., рядовой, призван Витебским ГВК. Погиб на фронте 17.4.1945. Похоронен в д. Фризерсдорф, Германия.

ВЕСЕЛОВЗОРОВ Василий Емельянович, р. в 1917 в д. Обрак Понизовского р-на Смоленской обл., рядовой, призван Витебским ГВК. Пропал без вести в декабре 1944.

ВЕСЕЛУХА Владимир Викторович, р. в 1920 в Витебске. Умер от ран 6.7.1945 в 3997-м эвакогоспитале. Похоронен на военном кладбище в г. Зарау, Германия.

ВЕХТЕР Лев Наумович, р. в 1901 в г. Двинске (Даугавпилс), рядовой, призван Витебским ГВК. Пропал без вести в марте 1945.

ВЕШНЯКОВ Даниил Степанович, р. в 1921 в Витебске, мл. сержант, призван Витебским ГВК. Пропал без вести 26.2.1942 у д. Монголово Ржевского р-на Калининской обл.

ВИГДОРОВИЧ Израил Аронович, рядовой. Погиб.

ВИДЗОН Иосиф Абрамович, р. в 1920 в д. Заречье Городокского р-на, рядовой, призван Витебским ГВК. Пропал без вести в октябре 1944.

ВИДЗОН Яков Абрамович, р. в 1916 в д. Заречье Городокского р-на, рядовой, призван Витебским ГВК. Пропал без вести в октябре 1941.

ВИДМАНТ Карл Матвеевич, р. в 1902 в д. Бабаедово Распянского сельсовета Сенненского р-на, рядовой, призван Витебским ГВК. Умер от ран 29.11.1944 в 1115-м хппг. Похоронен в м. Жидикяй Мажейкского р-на. Литва.

ВИДМАНТ Михаил Петрович, р. в 1904 в Витебске, сержант, призван Оршанским РВК. Пропал без вести в декабре 1944.

ВИДУС Зинаида Борисовна, р. в 1923 в Витебске, рядовая, призвана Витебским ГВК. Погибла 30.6.1944. Похоронена в г. Лепель.

ВИКЕНТЬЕВ Василий Петрович, р. в 1909 в Витебске, сержант, призван Бухарским ГВК. Погиб 3.11.1943. Похоронен в лесу у с. Н.-Петровцы Киевско-Святошинского р-на Киевской обл.

ВИКЕНТЬЕВ Яков Николаевич, р. Витебске, рядовой, призван Витебским ГВК. Погиб 14.2.1945. Похоронен 1,2 км юго-восточныее г. Гросс-Шнивец, Германия.

ВИЛЕЙСКИЙ Иосиф Исаакович, р. в 1923 в Витебске, сержант, призван Ташкентским РВК. Погиб 15.8.1942. Похоронен в с. Подгорное Воронежской обл.

ВИЛЕНИН Юда Хаймович, р. в 1911 в Витебске, рядовой, призван Витебским ГВК. Пропал без вести в октябре 1944.

ВИЛЕНКИН Юда Хаймович, р. в 1912 в Витебске, капитан, призван Витебским ГВК. Пропал без вести 7.8.1944.

ВИЛКИН Рувин Львович, р. в 1909 в Витебске, техник-интендант 2-го ранга. Пропал без вести в декабре 1941.

ВИЛЬК Серафим Яковлевич, р. в 1898 в Витебской обл., капитан. Пропал без вести в декабре 1941.

ВИЛЬКЕВИЧ Виктор Павлович, р. в. 1924 в с. Тулово Витебского р-на, сержант. Погиб 23.12.1943. Похоронен в братской могиле в г. Севастополь.

ВИЛЬКО Исаак Борисович, р. в 1920 в Витебске, сержант, призван Витебским ГВК. Пропал без вести в ноябре 1941.

ВИЛЬНИК Зелик Менделеевич, р. в 1898 в Витебске, рядовой, призван Куйбышевским РВК. Пропал без вести в октябре 1944.

ВИЛЬЧИК Яков Степанович, р. в 1917 в д. Предворье, мл. сержант, призван Витебским ГВК. Пропал без вести в июле 1943.

ВИЛЬЧИНОВ Петр Федорович, р. в 1904, рядовой, призван Витебским ГВК. Умер от ран 3.2.1945 северо-восточнее имения Кампенау в Восточной Пруссии.

ВИЛЬЧИНСКИЙ Франц Андреевич, р. в 1919 в Витебске, рядовой, призван Витебским ГВК. Погиб 23.11.1941 у р. Тосна 4 км южнее ст. Саперная в Ленинградской обл. Похоронен на левом берегу р. Тосна, 3 км к западу от реки и 800 м к югу от Кировской ж.д.

ВИЛЯЕК Освальд Христинович, р. в 1897 в г. Торопец Тверской обл., рядовой, призван Витебским ГВК. Пропал без вести в декабре 1944.

ВИННИК Витой Тимофеевич, р. в 1908 г. в д. Сержаки Ушачского р-на, сержант, призван Витебским ГВК. Пропал без вести в ноябре 1944.

ВИНИНСКИЙ Николай Гаврилович, р. в 1910 в Витебске, рядовой, призван Витебским ГВК. Пропал без вести в сентябре 1944.

ВИНОГРАДОВ Александр Васильевич, р. в 1903 в Витебске, военный инженер 1-го ранга. Пропал без вести в октябре 1941.

ВИНОГРАДОВ Андрей Герасимович, р. в 1906 в Витебске, рядовой, призван Витебским ГВК. Пропал без вести в декабре 1944.

ВИНОГРАДОВ Александр Максимович, р. в 1921 в Витебске, партизан. Погиб 13.3.1943. Похоронен в с. Миньковцы.

ВИНОГРАДОВ Афиноген Иосифович, р. в 1907 в д. Плевково Витебской обл., рядовой, призван Витебским ГВК. Погиб в немецком лагере для советских военнопленных (шталаг № 352) в д. Масюковщина Минского р-на 4.12.1941.

ВИНОГРАДОВ Григорий Антонович, р. в Витебске, рядовой, призван Вологодским РВК. Погиб 8.1.1944 у д. Лобково Ленинградской обл.

ВИНОГРАДОВ Григорий Антонович, р. в Витебске, рядовой, призван Вологодским РВК. Погиб 14.1.1944. Похоронен в д. Купцы Новгородского р-на Новгородской обл.

ВИНОГРАДОВ Егор Потапович. Пропал без вести.

ВИНОГРАДОВ Ефим Антонович, р. в 1911 в д. Грибуны Витебского р-на, сержант, призван Витебским ГВК. Погиб 12.3.1943 у д. Ляхново Ленинградской обл.

ВИНОГРАДОВ Иван Григорьевич, р. в 1914 в Витебске, лейтенант. Пропал без вести 12.6.1943.

ВИНОГРАДОВ Иван Петрович, р. в Витебском р-не, матрос. Погиб 12.11.1941.

ВИНОГРАДОВ Иван Яковлевич, р. в 1917 в Витебске, зам. политрука, призван Витебским ГВК. Погиб в бою 9.9.1941. Похоронен в р-не озена Нуырк-Ярв, Эстония.

ВИНОГРАДОВ Игнат Петрович, р. в 1897 в д. Лапино Витебского р-на, рядовой, призван Витебским ГВК. Пропал без вести в 1942.

ВИНОГРАДОВ Петр Семенович, р. в 1911 в. Витебске, старшина, призван Староминским РВК. Пропал без вести в апреле 1944.

ВИНОГРАДОВ Петр Степанович, р. в Витебске, старшина, призван Витебским ГВК. Погиб 1.9.1944 севернее д. Гединцы Куршанайской волости Шяуляйского уезда Литовский ССР.

ВИНОГРАДОВ Федор Яковлевич, р. в Витебской обл., рядовой призван Витебским ГВК. Погиб 30.4.1945 в мест. Андереборд, Германия.

ВИНОГРАДОВА Елена Антоновна, р. в 1920 в Витебске, ст. медсестра, призвана Витебским ГВК. Пропала без вести в октябре 1941.

ВИНОГРАДСКИЙ Леонид Николаевич, р. в 1922 в Витебске, ст. лейтенант. Погиб 29.3.1943. Похоронен в с. Милятино Спас-Деменского р-на Калужской обл.

ВИНОКУРОВ Владимир Степанович, р. в 1926 в Витебске, сержант, призван Минским РВК. Пропал без вести в 1945.

ВИНОКУРОВ Григорий Матвеевич, р. в 1914 в колхозе Ворошилова Городокского р-на, рядовой, призван Витебским ГВК. Погиб в бою 11.2.1944. Похоронен в д. Толмачево Лужского р-на в Ленинградской обл.

ВИНЯРСКИЙ Александр Исаевич, ст. сержант, призван Витебским ГВК. Погиб 13.7.1944. Похоронен в пос. Салми, Карелия.

ВИОЛИН Юрий Михайлович, р. в 1922 в Витебске, рядовой, призван Красногвардейским РВК. Погиб 21.2.1942. Похоронен в д. Павлово.

ВИРШКОВ Виктор Павлович, р. в 1918 в Витебске, сержант, призван Витебским РВК. Пропал без вести в марте 1945.

ВИСОГОРЕЦ Федор Данилович, р. в 1908 в Витебске, рядовой, призван Витебским ГВК. Пропал без вести в феврале 1945.

ВИСТУНОВ Владимир Филимонович, р. в 1912 в Полоцкой обл., рядовой, призван Витебским ГВК. Пропал без вести в декабре 1944.

ВИТЕНЗОН Мордух Шлемович, р. в 1907 в Витебске, рядовой, призван Витебским ГВК. Пропал без вести в октябре 1944.

ВИТКОВСКИЙ Павел Афанасьевич, р. в 1909 в Витебске, мл. лейтенант. Пропал без вести 12.6.1943.

ВИТКОВСКИЙ Фома Иванович, р. в 1911 в Витебске, ст. сержант, призван Витебским ГВК. Пропал без вести в сентябре 1944.

ВИТКОВСКИЙ Яков Осипович, р. в 1911 в г. Канаково Калининской обл., рядовой, призван Витебским ГВК. Погиб 17.8.1944. Похоронен в д. Ваверисуйжа, Латвия.

ВИТОВТОВ Владимир Яковлевич, р. в 1923 в Витебске, мл. лейтенант, призван Витебским РВК. Погиб 14.8.1942. Похоронен в с. Грынь Ульяновского р-на Калужской обл.

ВИТОВТОВ Владимир Яковлевич, р. в 1923 в Витебске, рядовой, призван Дорогобужским РВК. Погиб в 1945.

ВИТТЕНБЕРГ Евгений Борисович, р. в 1910 в Витебске, лейтенант, призван Сокольническим РВК Москвы. Пропал без вести в 1942.

ВИЦКОП Николай Андреевич, р. в 1912 в д. Леонтово Витебской обл., рядовой, призван Витебским ГВК. Пропал без вести в июле 1944.

ВИХАРЕВ Дмитрий Васильевич, р. в 1915 в Витебске, политрук, призван Витебским РВК. Пропал без вести 1.9.1944.

ВИХДОРОВИЧ Израиль Аронович, р. в 1920 в Витебске, рядовой, призван Витебским ГВК. Пропал без вести в сентябре 1944.

ВИХМИН Хаим Зусьевич, р. в 1923 в д. Кольшки Лиозненского р-на, рядовой, призван Ильинским РВК Смоленской обл. Пропал без вести в сентябре 1944.

ВИХРОВ Борис Васильевич, р. в 1897, партизан. Пропал без вести 19.5.1943.

ВИШЕДСКИЙ Шлема Залманович, р. в 1904 в Витебске, рядовой, призван Витебским ГВК. Пропал без вести в сентябре 1944.

ВИШИНСКИЙ Николай Гаврилович, р. в 1910 в Витебске, рядовой. Умер в немецком плену 28.10.1941.

ВИШНЕВ Александр Федорович, р. в 1916 в Витебске, рядовой, призван Витебским ГВК. Пропал без вести 9.2.1944.

ВИШНЕВ Владимир Григорьевич, р. в Витебске, рядовой, призван Витебским ГВК. Умер от ран 22.3.1942 в 2013-м эвакогоспитале. Похоронен на Пискаревском кладбище в Санкт-Петербурге.

ВИШНЕВ Пионер Тимофеевич, р. в 1923 в Витебске, ст. сержант, призван Витебским ГВК. Погиб 16.2.1943. Похоронен в д. Березка Харьковской обл.

ВИШНЕВСКИЙ Григорий Карпович, р. в 1917 в д. Павловичи Рудаковского сельсовета Витебского р-на, рядовой, призван Витебским ГВК. Пропал без вести в июле 1944.

ВИШНЕВСКИЙ Петр Семенович, р. в 1919 в Витебске, мл. лейтенант, призван Витебским РВК Погиб 8.12.1942. Похоронен в балке Тоненькая Ростовской обл.

ВИШНЯКОВ Борис Матвеевич, р. в 1901 в д. Боршенки Витебской обл., рядовой, призван Витебским ГВК. Пропал без вести в сентябре 1944.

ВИШНЯКОВ Борис Тимофеевич, р. в 1905 в Витебске, рядовой, призван Витебским ГВК. Пропал без вести в сентябре 1944.

ВИШНЯКОВ Борис Тимофеевич, р. в 1905 в Витебске, рядовой, призван Витебским ГВК. Пропал без вести в сентябре 1944.

ВИШНЯКОВ Кузьма Ефимович, р. в 1913, сержант, призван Витебским ГВК. Умер от ран 5.1.1945. Похоронен в г. Калуга на городском кладбище.

ВЛАДИМИРОВ Дмитрий Иванович, р. в 1906 в Витебске, рядовой, призван Витебским РВК. Пропал без вести в 1941.

ВЛАДИМИРОВ Иван Сергеевич, р. в 1925 в Витебске, мл. сержант, призван Калининским ГВК. Погиб 20.2.1944. Похоронен в Светлогорском р-не Гомельской обл.

ВЛАДИМИРОВИЧ Николай Алексеевич, р. в 1910 в Витебске, рядовой, призван Витебским РВК. Пропал без вести 30.8.1944.

ВЛАДИЧАНСКИЙ Андрей Степанович, р. в 1900 в Витебске, рядовой, призван Витебским полевым РВК. Умер от ран 14.4.1945 в г. Хальсберг в Восточной Пруссии. Похоронен на южной окраине, на территории военно-пехотного городка, в могиле № 282.

ВЛАСЕНКО Иван Яковлевич, р. в 1913 в д. Шитики Суражского р-на, партизан. Погиб 27.12.1942.

ВЛАСЕНКО Михаил Потапович, р. в 1907 в д. Шарики Витебского р-на, мл. лейтенант. Погиб 19.5.1943.

ВЛАСЕНКО Семен Андреевич, р. в 1902 в Витебске, рядовой, призван Коженским РВК Котласской обл. Погиб в бою 19.2.1944. Похоронен в д. Узлино Струго-Красненского р-на Псковской обл.

ВЛАСЕНКО Семен Федосеевич, р. в 1917 в Витебске, ст. сержант. Погиб 2.9.1942. Похоронен юго-западнее д. Новая Ленинградской обл.

ВЛАСИК Антон Николаевич, р. в 1906 в г. Речица Гомельской обл., рядовой, призван Витебским ГВК. Погиб в апреле 1945.

ВЛАСОВ Василий Ильич, р. в 1917 в Витебске, рядовой, призван Витебским ГВК. Пропал без вести в августе 1944.

ВОВАЛЕВ Григорий Петрович, р. в 1924 в Витебске, рядовой. Умер от ран 12.10.1943. Похоронен юго-западнее пос. Каспля Смоленской обл.

ВОВЧЕНКО Василий Яковлевич, род. в г. Витебске, рядовой. Погиб 13.4.1944. Похоронен в г. Бендеры (предместье Варница), Молдова.

ВОДНЕВ Василий Васильевич, р. в 1917 в д. Иваньково Лиозненского р-на, сержант, призван Витебским ГВК. Пропал без вести в декабре 1943.

ВОДНЕВ Николай Афанасьевич, р. в 1918 в Витебске, ст. сержант, призван Витебским РВК. Погиб 30.10.1941 в районе г. Саки, Крым.

ВОДНЕВ Николай Иванович, р. в 1921 в д. Кругляны Синицкого сельсовета Бешенковичского р-на, рядовой, призван Витебским ГВК. Пропал без вести в июле 1944.

ВОДНЕВ Федор Иванович, р. в 1914 в г.п. Бешенковичи, старшина, призван Витебским ГВК. Пропал без вести в августе 1944.

ВОДОПЬЯНОВ Дмитрий Алексеевич, р. в 1913 в д. Червяки Колбачанского сельсовета Кличевского р-на Бобруйской обл., рядовой, призван Витебским ГВК. Пропал без вести в августе 1944.

ВОЖИК Николай Тимофеевич, р. в 1889 в д. Веремеевка Городокского р-на, рядовой, призван Витебским РВК. Пропал без вести в декабре 1941.

ВОИНОВ Борис Михайлович, р. в 1889 в г. Владимир, подполковник, призван Витебским РВК. Умер от ран 13.9.1943. Похоронен в могиле № 120 на участке 1887-го эвакогоспиталя на городском кладбище в г. Владимир.

ВОЙЛОВКОВ Валентин Федосеевич, р. в 1926 в Сенненском р-не, рядовой, призван Витебским ГВК. Погиб 13.3.1945. Похоронен восточнее д. Иаце Берени, Венгрия.

ВОЙНИЧ Федор Федорович, р. в Витебске, ст. сержант. Погиб 18.10.1944. Похоронен в д. Малый Калейник Сувалковского р-на Подляского воеводства, Польша.

ВОЙНОВИЧ Александр Антонович, р. в 1919 в д. Скрыдлево Багушевского р-на, рядовой, призван Витебским ГВК. Погиб 28.7.1942 в с. Тенпичи Ленинградской обл.

ВОЙНОВСКИЙ Григорий Фридмович, р. в 1902 в Витебске, рядовой, призван Витебским ГВК. Пропал без вести в июне 1944.

ВОЙТЕНКОВ Александр Герасимович, р. в 1911 в д. Гродняны Шумнянского сельсовета Витебской обл., рядовой, призван Витебским ГВК. Пропал без вести в ноябре 1944.

ВОЙТЕХОВСКИЙ Василий Филиппович, рядовой. Пропал без вести.

ВОЙТКОВСКИЙ Николай Михайлович, р. в Витебске. Пропал без вести 30.8.1941.

ВОЙТОВ Иосиф Яковлевич, р. в Витебской обл., ст. лейтенант, призван Витебским ОВК. Пропал без вести в 1944.

ВОЙТОВИЧ Федор Ефимович, р. в 1909 в Витебске, призван Молотовским РВК. Пропал без вести в декабре 1944.

ВОЙТЧЕНКО Сергей Власович, р. в 1903 в д. Дручаны Литвиновского сельсовета Ветринского р-на, призван Витебским ГВК. Пропал без вести в июле 1944.

ВОЙЦЕХОВСКИЙ Владимир Владимирович, р. в 1912 в Витебске, рядовой, призван Витебским ГВК. Пропал без вести в августе 1941.

ВОЙЦЕХОВСКИЙ Павел Францевич, р. в 1890. Пропал без вести.

ВОЛКОВ Александр Михайлович, р. в 1923 в д. Павлощино Рудницкого сельсовета, сержант. Погиб 13.12.1944. Похоронен на восточном берегу р. Нарва в районе д. Рейги Ленинградской обл.

ВОЛКОВ Алексей Алексеевич, р. в 1922 в Ленинграде, рядовой, призван Витебским ГВК. Пропал без вести в апреле 1945.

ВОЛКОВ Василий Анисимович, р. в Витебске, рядовой, призван Витебским ГВК. Погиб 15.4.1945. Похоронен в пос. Черепаново Калининградской обл.

ВОЛКОВ Василий Якубович, р. в 1921 в Витебске, рядовой, призван Витебским ОВК. Погиб 2.8.1941. Похоронен в д. Бывальск Рославльского р-на Смоленской обл.

ВОЛКОВ Владимир Кузьмич, р. в 1925 в Витебске, призван Меховским РВК. Пропал без вести 26.6.1944.

ВОЛКОВ Григорий Степанович, р. в 1924 в Витебске, сержант, призван Витебским ГВК. Пропал без вести 4.9.1942.

ВОЛКОВ Дмитрий Алексеевич, р. в 1918 в д. Жуки Шумнянского сельсовета Витебского р-на, лейтенант. Пропал без вести 27.7.1941.

ВОЛКОВ Дмитрий Данилович, р. в 1916 в д. Савьи Сиротинского р-на, рядовой, призван Витебским ГВК. Пропал без вести в ноябре 1944.

ВОЛКОВ Евгений Петрович, р. в 1926 в Витебске, рядовой, призван Витебским ГВК. Погиб 2.2.1945. Похоронен на кладбище южнее с. Капи Приекульского р-на, Латвия.

ВОЛКОВ Захар Терентьевич, р. в 1918 в Витебске, техник-интендант 2-го ранга, призван Витебким РВК. Пропал без вести 23.7.1942.

ВОЛКОВ Иван Васильевич, р. в 1915 в Витебске, рядовой, призван Витебским ГВК. Пропал без вести 7.10.1941.

ВОЛКОВ Исаак Трофимович, р. в 1913 в д. Гарбузы Ловжанского сельсовета Шумилинского р-на, рядовой, призван Витебским ГВК. Пропал без вести в сентябре 1944.

ВОЛКОВ Константин Макарович, р. в 1913 в Витебске, рядовой, призван Витебским РВК. Погиб в бою 22.7.1943. Похоронен в братской могиле на Синявинских сопках в Ленинградской обл.

ВОЛКОВ Константин Степанович, р. в 1920 в д. Лосвидо Витебского р-на, рядовой, призван Витебским ГВК. Пропал без вести в сентябре 1944.

ВОЛКОВ Макар Кузьмич, р. в 1919 в Савеевском сельсовете Екимовичкого р-на Смоленской обл., рядовой, призван Витебским ГВК. Пропал без вести в июле 1941.

ВОЛКОВ Мирон Миронович, р. в 1916 в Витебске, рядовой, призван Витебским ГВК. Погиб в бою 17.8.1941. Похоронен в 20 м от железнодорожного полотна по правой стороне перегона Лоухи — Кестеньга, на территории Лоухского р-на, Карелия.

ВОЛКОВ Михаил Григорьевич, р. в 1920 в Витебске, старшина, призван Лиозненским РВК. Погиб 14.4.1944. Похоронен д. Сидорово Псковского р-на Псковской обл.

ВОЛКОВ Петр Дмитриевич, р. в 1896 в Витебской обл., партизан. Погиб в августе 1942.

ВОЛКОВ Петр Дмитриевич, р. в 1905 в Витебске, рядовой, призван Витебским ГВК. Умер в немецком плену 16.11.1941.

ВОЛКОВ Петр Парфенович, р. в 1916 в Ушачском р-не, ст. сержант, призван Витебским РВК. Погиб 4.2.1944 у разъезда Низовский в Ленинградской обл.

ВОЛКОВ Сергей Яковлевич, р. в 1913 в Витебске, рядовой, призван Витебским ГВК. Погиб 8.12.1942. Похоронен у д. Новая деревня.

ВОЛКОВ Тимофей Денисович, р. в 1903 в д. Жуки Витебского р-на, рядовой, призван Витебским ГВК. Погиб 4.9.1944 в Латвийской ССР. Похоронен в могиле № 63 на военном кладбище северо-восточнее д. Круты Бэнекского р-на, Латвия.

ВОЛКОВ Трофим Егорович, р. в 1904 в д. Королево Королевского сельсовета Лиозненского р-на, рядовой, призван Витебским ГВК. Пропал без вести.

ВОЛКОВА Анна Дмитриевна, р. в 1918 в Витебске, рядовая, призвана в Витебске 23.6.1941. Пропала без вести в декабре 1944.

ВОЛКОВА Вера Сергеевна, р. в 1920 в Витебске, военфельдшер. Пропала без вести 4.10.1941.

ВОЛОДИН Лев Петрович, р. в 1922 в Витебске, рядовой, призван Севастопольским ГВК. Пропал без вести в июне 1944.

ВОЛОДИН Петр Николаевич, р. в 1910 в Витебске, сержант, призван Витебским ГВК. Погиб 3.9.1943. Похоронен 200 м юго-западнее д. Уткино Духовщинского р-на Смоленской обл.

ВОЛОДЧЕНКО Никита Яковлевич, мл. лейтенант, призван Витебским ОВК. Пропал без вести в 1944.

ВОЛОДЧЕНКО Петр Тимофеевич, р. в 1927 в Витебской обл., рядовой, призван Витебским ОВК. Умер от ран 11.3.1944. Похоронен в д. Тимоново Пустошинского р-на Псковской обл.

ВОЛНЕЙКО Елизар Платонович, р. в 1909 в Витебске, рядовой, призван Ленинградским ГВК. Пропал без вести в 1945.

ВОЛОГИН Иван Федорович, в 1916 в Островенском р-не Витебской обл., рядовой. Погиб 14.2.1945. Похоронен в с. Зепунг, Германия.

ВОЛОСАЧ Яков Яковлевич, р. в 1903 в Витебске, рядовой, призван Витебским ГВК. Пропал без вести в декабре 1942.

ВОЛОСОВ Яков Абрамович, р. в 1909 в Витебске, сержант, призван Юдинским РВК. Пропал без вести в ноябре 1941.

ВОЛОТ Василий Демьянович, р. в 1908 в Витебске, ст. сержант, призван Витебским ГВК. Пропал без вести в феврале 1945.

ВОЛОТОВ Василий Иванович, р. в Витебске, рядовой, призван Витебским ГВК. Пропал без вести в июне 1941.

ВОЛОТОВ Семен Иванович, р. в 1912 в Витебске, рядовой, призван Витебским ГВК. Пропал без вести в 1945.

ВОЛОЩЕНКОВ Павел Александрович, р. в 1912 в Витебске, рядовой, призван Витебским РВК. Пропал без вести 3.3.1942.

ВОЛЧЕК Залман Менделевич, р. в 1910 в Витебске, рядовой, призван Дзержинским РВК Ленинграда. Пропал без вести в 1941.

ВОЛЧЕК Зяма Мордухович, р. 1916 в Витебске, рядовой, призван Витебским ГВК. Пропал без вести в ноябре 1944.

ВОЛЧЕК Сергей Григорьевич, р. в 1920 в Витебске, рядовой, призван Витебским ГВК. Погиб

7.11.1942. Похоронен на военном кладбище у 72-го км у дороги Кандалакша — Алакурти в Мурманской обл.

ВОЛЧЕК Степан Андреевич, р. в 1918 в Витебске, мл. лейтенант, призван Витебским РВК. Пропал без вести 13.5.1942.

ВОЛЧКОВ Андрей Тимофеевич, рядовой.

ВОЛЧОК Арон Семенович, р. в 1897 в Витебске, рядовой, призван Витебским ГВК. Пропал без вести в январе 1942.

ВОЛЫНСКИЙ Петр Калистратович, р. в 1903 в д. Копыловка Витебской обл., рядовой, призван Витебским ГВК. Пропал без вести в феврале 1944.

ВОЛЬВАЧЕВ Федор Никитович, р. в 1910 в Полоцком р-не, ст. сержант, призван Витебским ГВК. Пропал без вести в июне 1944.

ВОЛЬСКИЙ Леонид Михайлович, р. в 1900 в Витебске, рядовой. Погиб 16.10.1944. Похоронен в Братской могиле № 1 у высоты 103, 1 в районе д. Шапкина, Литва.

ВОЛЬФСОН Лейба Беркович, р. в 1917 в Витебске, военврач 3-го ранга, призван Минским РВК. Погиб 31.12.1941. Похоронен на юго-западной окраине соАК-Манай, Крым.

ВОЛЬШТЕЙН Лейта Хаймович, р. в 1913 в Витебске, сержант, призван Катта-Курганским РВК. Пропал без вести в сентябре 1941.

ВОНТ Яков Шоломович, р. в 1902 в Витебске, рядовой, призван Витебским РВК. Пропал без вести в октябре 1941.

ВОРОБЕЙЧИК Абрам Вульфович, р. в 1913 в Витебске, лейтенант, призван Витебским ГВК. Погиб 15.1.1943. Похоронен в с. Тербуны Полянского р-на Курской обл.

ВОРОБЕЙЧИК Илья Соломонович, р. в 1902 в Полоцке, рядовой, призван Витебским ГВК. Пропал без вести в октябре 1944.

ВОРОБЕЙЧИК Иосиф Менделевич, р. в 1892 в Витебске, рядовой, призван Витебским ГВК. Пропал без вести в сентябре 1941.

ВОРОБЬЕВ Александр Алексеевич, р. в 1923 в Витебске, рядовой, призван Витебским ГВК. Умер от ран 25.2.1945 в 474-ы омсб в д. Нонненхауз Кенигсбергской провинции, Восточная Пруссия.

ВОРОБЬЕВ Андрей Илларионович, р. в 1910 в Ветренском сельсовете Суражского р-на, рядовой, призван Витебским ГВК. Пропал без вести в августе 1944.

ВОРОБЬЕВ Виктор Николаевич, р. в 1925 в д. Поляи Витебского р-на, партизан. Погиб 22.8.1943.

ВОРОБЬЕВ Владимир Федорович, р. в 1912 в Хойникском р-не, рядовой, призван Витебским ОВК. Пропал без вести в апреле 1944.

ВОРОБЬЕВ Евгений Николаевич, рядовой.

ВОРОБЬЕВ Николай Игнатьевич, р. в 1921 в Витебске, рядовой, призван Витебским ГВК. Пропал без вести в июле 1941.

ВОРОБЬЕВ Николай Матвеевич, р. в д. Скоробовка Екимовичского р-на Смоленской обл., рядовой, призван Витебским ГВК. Пропал без вести в апреле 1943.

ВОРОБЬЕВ Пимен Михайлович, р. в 1906 в Витебской обл., с. Деонъе Лиозненского р-на, рядовой, призван Витебским ГВК. Пропал без вести в июне 1944.

ВОРОБЬЕВ Сергей Иванович, р. в 1917 в Нижнем Новгороде, воентехник 2-га ранга, призван Витебским ОВК. Пропал без вести 5.5.1944.

ВОРОБЬЕВ Степан Павлович, рядовой. Погиб 12.9.1942.

ВОРОБЬЕВ Степан Фокович, рядовой, призван Витебским ГВК. Погиб 18.1.1945 в д. Лазы Остроленского уезда, Польша.

ВОРОБЬЕВ Федор Ульянович, р. в 1911 в д. Юрчанки Войтовского сельсовета Суражского р-на, рядовой, призван Витебским ГВК. Пропал без вести в июле 1944.

ВОРОЖЕЕВ Григорий Иванович, р. в 1907 в Витебске, рядовой, призван Витебским ГВК. Пропал без вести в январе 1944.

ВОРОНКОВ Григорий Аксенович, р. в Витебской обл., рядовой. Пропал без вести в декабре 1941.

ВОРОНКОВ Емельян Данилович, р. в 1901 в д. Колыбовка Жлобинского р-на, майор. Погиб в октябре 1941.

ВОРОНКОВ Петр Васильевич, р. в 1924 в Витебске, рядовой, призван Витебским РВК. Погиб 4.1.1943.

ВОРОНКОВ Самсон Андреевич, р. в 1912 в Витебске, рядовой, призван Витебским ГВК. Пропал без вести.

ВОРОНКОВ Степан Степанович, р. в Витебске, призван Витебским ГВК. Пропал без вести в июле 1944.

ВОРОНОВ Бронислав Иванович, р. в 1917 в Витебске, старшина, призван Витебским ГВК. Пропал без вести в марте 1945.

ВОРОНОВ Василий Логинович, в 1916 в д. Кошевичино Понизовского р-на Смоленской обл., рядовой, призван Витебским ГВК. Пропал без вести 7.1.1944.

ВОРОНОВ Владимир Герасимович, р. 1921 в д. Сокольники Витебского р-на, старшина, призван Витебским ГВК. Умер от ран 6.10.1944. Похоронен в д. Мудаляй, Литва.

ВОРОНОВ Георгий Иванович, р. в 1912 в Витебске, рядовой, призван Витебским ГВК. Пропал без вести в июле 1944.

ВОРОНОВ Дмитрий Сергеевич, р. в 1902 в Витебской обл., рядовой, призван Витебским ГВК. Умер от ран 6.3.1944. Похоронен в д. Карабаново Надвинского сельсовета Руднинского р-на Смоленской обл.

ВОРОНОВ Михаил Андреевич, р. в Витебской обл., матрос. Погиб 1.10.1941.

ВОРОНОВ Николай Ермолаевич, призван Витебским ОВК. Умер от ран 29.7.1944 в 2329-м впг. Похоронен в д. Магуны, Литва.

ВОРОНОВ Николай Ильич, р. в 1908 в д. Шарки Должанского сельсовета, сержант, призван Витебским ГВК. Пропал без вести в марте 1945.

ВОРОНОВ Николай Ильич, р. в 1912 в д. Хозашеурово Витебской обл., рядовой, призван Витебским ГВК. Пропал без вести в октябре 1944.

ВОРОНОВ Сергей Петрович, р. в 1922 в Витебске, рядовой, призван Медвежегорским РВК в Карело-Финской ССР. Погиб 11.4.1942. Похоронен в районе пос. Свирь-3 Лодейнопольского р-на Ленинградской обл.

ВОРОНОВ Станислав Владиславович, р. в 1925 в Витебске, рядовой, призван Витебским ГВК. Умер от ран 30.6.1944. Похоронен в д. Пашково Могилевской обл.

ВОРОНОВ Степан Степанович, р. в Витебске, рядовой, призван Витебским ГВК. Пропал без вести в июле 1944 в г. Вязьма.

ВОРОНОВ Яков Игнатьевич, р. в 1907 в Витебске, рядовой, призван Витебским ГВК. Пропал без вести в сентябре 1944.

ВОРОНЦОВ Александр Федорович, р. в 1915 в Витебске, партизан. Пропал без вести 6.6.1944.

ВОРОНЦОВ Василий Тимофеевич, р. в 1905 в Витебске, рядовой, призван Могилевским ГВК. Пропал без вести в августе 1944.

ВОРОНЦОВ Иван Иванович, р. в 1907 в д. Малые Копти Октябрьского сельсовета, партизан. Погиб 27.8.1942. Похоронен в Бабиновичском лесу в Лиозненском р-не.

ВОРОНЦОВ Карп Федорович, р. в 1907 в Витебске, партизан. Погиб 27.8.1942. Похоронен в Бабиновичском лесу в Лиозненском р-не Витебской обл.

ВОРОНЦОВ Леонид Александрович, р. в 1923 в Витебске, рядовой, призван Витебским РВК. Погиб 24.4.1945. Похоронен в г. Берлин, Германия.

ВОРОНЧЕНКО Анатолий Иванович, р. в 1903, рядовой, призван Витебским ГВК. Пропал без вести 12.10.1944.

ВОРОНЧЕНКО Григорий Матвеевич, р. в 1906 в д. Николаевка Щековского сельсовета Щековского р-на Новосибирской обл., рядовой, призван Витебским ГВК. Погиб 8.10.1944. Похоронен в г. Мажейкяй, Литва.

ВОРОНЧЕНОК Дмитрий Игнатьевич, р. в 1919 в Витебске, рядовой, призван Витебским ГВК. Погиб 29.9.1944 г. Похоронен 200 м западнее г. Добеле, у шоссе Добеле — Межмали, Латвия.

ВОРОПАЕВ Григорий Иванович, р. в 1919 в Витебской обл., мл. воентехник. Пропал без вести в июле 1943.

ВОРОПАЕВ Николай Петрович, р. в 1907 в Витебском р-не, рядовой, призван Витебским ГВК. Погиб 5.1.1943. Похоронен в д. Сахны Великолукского р-на Псковской обл.

ВОРОХОНКО Денис Григорьевич, р. в Витебске, рядовой, призван Витебским ГВК. Пропал без вести и июле 1944 в г. Лепель.

ВОРОШИЛОВ Кирилл Арсентьевич, р. в 1911 в д. Бабиничи Суражского р-на, рядовой, призван Витебским ГВК. Пропал без вести в октябре 1944.

ВОРОШИЛОВ Кирилл Федорович, р. в 1897 в Витебске, рядовой. Умер от ран 29.11.1943 в 1897-м эвакогоспитале. Похоронен на кладбище пос. Пустынь Вологодской обл.

ВОРОШКИН Иван Иванович, р. в Витебске, ст. лейтенант. Пропал без вести 21.11.1943 в Сталинградской обл.

ВОРОШКИН Иван Иванович, р. в 1903 в Витебской обл., ст. лейтенант. Пропал без вести 21.10.1943.

ВОРФОЛАМЕЕВ (ВАРФОЛОМЕЕВ) Игорь Александрович, р. в 1925 в Витебске, рядовой, призван Рыбновским РВК. Погиб 29.6.1944. Похоронен в д. Железная Гора, Карелия.

ВОЮШ Алексей Николаевич, р. в 1918 в Витебской обл., рядовой, призван Иркутским РВК. Погиб 3.8.1943. Похоронен в д. Голая Долина Славянского р-на Донецкой обл.

ВРЕМЕЕВ Александр Дмитриевич, р. в 1908 в Витебске, рядовой, призван Витебским ГВК. Умер от ран 17.4.1945 в 505-м в мест. Галлгорбен в Восточной Пруссии.

ВРУБЛЕВСКИЙ Александр Евсеевич, старшина. Пропал без вести.

ВРУБЛЕВСКИЙ Ефим Сергеевич, р. в 1914 в Витебске, призван Витебским ГВК. Погиб в 1942.

ВОРУБЛЕВСКИЙ Николай Васильевич, р. в 1914 в Витебске, рядовой, призван Витебским ГВК. Пропал без вести в октябре 1944.

ВУГЛЕР Лев Владимирович, р. в 1912 в г. Жмеринка, рядовой. Пропал без вести в сентябре 1944.

ВУЛЬФСОН Моисей Менделевич, р. в 1915 в Витебске, призван Петергофским РВК Ленинградской обл., рядовой. Пропал без вести в 1944.

ВУЛЬФСОН Моисей Яковлевич, р. в Витебске, рядовой, призван Витебским РВК. Погиб 23.3.1943. Похоронен в д. Тетлеча Чучуевского р-на Харьковской обл.

ВУЛЬФСОН Семен Антманович, р. в 1922 в Витебске, рядовой, призван Златоусовским РВК. Погиб 14.1.1945 г. Похоронен в д. Добровка.

ВУЛЬФОВИЧ Залман Бенсианович, р. в 1903 в Витебске, рядовой, призван Витебским ГВК. Пропал без вести в июле 1944.

ВУРО Леонид Иванович, р. в 1904 в Витебске, ст. лейтенант, призван Витебским ГВК. Пропал без вести 31.1.1943.

ВУРЧАНОВ Ефстафий Степанович, р. в Витебске, рядовой, призван Витебским ГВК. Погиб 21.2.1945 в месте Ландсберг, Восточная Пруссия.

ВУСАНДРА Алексей Никифорович, р. в 1920 в г. Гродно, рядовой, призван Витебским ГВК. Пропал без вести июле 1944.

ВУСАНДРА Дмитрий Никифорович, р. в 1915 в г. Орша, старшина, призван Витебским ГВК. Пропал без вести в сентябре 1944.

ВУЦАН Казимир Петрович, р. в 1925 в Витебске, старшина, призван Калининским ГВК. Пропал без вести 22.10.1944 в районе д. Мацуткемен, Восточная Пруссия.

ВЫБОРНЫЙ Федор Петрович, р. в 1911 в Бельском сельсовете Дубровенского р-на, ст. лейтенант, призван Витебским ГВК. Погиб 24.7.1943.

ВЫДРЕВИЧ Абрам Липович, р. в 1906 в Витебске, майор, призван Витебским ГВК. Погиб 14.2.1945. Похоронен в г. Остроленка, Польша.

ВЫДРЕНКО Ефим Устинович, р. в 1903 в Витебске, рядовой, призван Московским ГВК. Пропал без вести в мае 1943.

ВЫДРОВ Степан Иосифович, р. в 1908 в Витебске, лейтенант, призван Витебским ГВК. Погиб 28.10.1943. Похоронен 400 м южнее рудника Красногвардейский, в Криворожском р-не Днепропетровской обл.

ВЫМЕНЕЦ Арон Евсеевич, р. в 1915 в Витебске, рядовой, призван Витебским РВК. Пропал без вести в сентябре 1944.

ВЫМЕНЕЦ Зяма Израилович, р. в 1909 в Витебске, рядовой, призван Витебским ГВК. Пропал без вести в 1942.

ВЫМЕНЕЦ Михаил Беркович, р. 1910 в Витебске, ст. сержант, призван Витебским ГВК. Погиб 24.6.1944 в д. Литобичи Быховского р-на Могилевской обл.

ВЫРАХОВСКИЙ Файфель Янкелевич, р. в 1904 в Витебске, рядовой, призван Кагановичским РВК. Пропал без вести в декабре 1943.

ВЫСОГОРЕЦ Михаил Евстафьевич, рядовой.

ВЫСОКОВСКИЙ Николай Д., р. в 1912 в Витебске, военный инженер, призван Витебским ГВК. Умер от ран 1.5.1942. Похоронен на военном кладбище в г. Вологда.

ВЫСОЦКИЙ Александр Тимофеевич, р. в 1920 в д. Сухловое Лиозненского р-на, мл. лейтенант. Погиб 20.3.1942.

ВЫСОЦКИЙ В.Е. Пропал без вести в октябре 1941.

ВЫСОЦКИЙ Владимир Маркович, р. в 1923 в Витебской обл., сержант, призван Витебским ГВК. Погиб 15.10.1944. Похоронен на хут. Клейн Клайпедского р-на, Латвия.

ВЫСОЦКИЙ Григорий Михайлович, р. в 1905 в Витебской обл., рядовой. Пропал без вести в июле 1941.

ВЫСОЦКИЙ Исаак Архипович, р. в Витебске, рядовой, призван Витебским ГВК. Пропал без вести в июле 1944 в г. Орша.

ВЫСОЦКИЙ Мечислав Петрович, р. в 1926 в Витебске, рядовой. Погиб в ноябре 1944. Похоронен в мест. Бэны, Латвия.

ВЫШЕНЕЦ Арон-Берка Евлевич, р. в 1917 в Витебске, рядовой, призван Витебским ГВК. Пропал без вести в августе 1944.

ВЫШИНСКИЙ Антон Казимирович, р. в 1913 в д. Ново-Белица Сенненского р-на, рядовой, призван Витебским ГВК. Умер от ран 21.8.1944 в 4853-м эвакогоспитале. Похоронен в районе Антоколя, г. Вильнюс, Литва.

ВЫШИНСКИЙ Николай Гаврилович, р. в 1910 в Витебске, рядовой, призван Витебским ГВК. Пропал без вести в сентябре 1944.

ВЯЛОВ (ВЯЛЫЙ) Аким Спиридонович, р. в 1902 в д. Кощева Бекложанского сельсовета Бешенковичского р-на, рядовой, призван Витебским ГВК. Пропал без вести в декабре 1941.

ВЯЛОВ Николай Павлович, р. в 1914 в Витебске, рядовой, призван Витебским ГВК (1941). Пропал без вести в июле 1944.

ВЯЛОВ Николай Павлович, р. в 1914 в Витебске, рядовой. Погиб в немецком лагере для советских военнопленных (шталаг № 312) 4.12.1941. Похоронен на территории лагеря, могильный номер 11 365.

ГАБРУСЕВ Владимир Маркович, р. в 1925 в Витебске, партизан. Погиб 20.1.1943.

ГАБРУСЕВ Михаил Игнатьевич, р. в 1914, мл. сержант. Пропал без вести в августе 1944.

ГАВКО Николай Алексеевич, р. в 1905 в д. Улазовичи Ковляковского сельсовета Бешенковичского р-на, рядовой, призван Витебским ГВК. Пропал без вести в октябре 1944.

ГАВРИЛЕНКО Александр Антонович, р. в 1921 в д. Высочаны Лиозненского р-на, лейтенант. Пропал без вести в декабре 1941.

ГАВРИЛЕНКО Алексей Яковлевич, р. в 1904 в Лиозненском р-не Витебской обл., рядовой, призван Витебским ГВК. Пропал без вести 11.8.1944.

ГАВРИЛЕНКО Иосиф Петрович, р. в. 1914 в Витебске, призван Фрунзенским РВК г. Иваново, ст. лейтенант. Умер от ран в 1945. Похоронен в д. Хотилово.

ГАВРИЛЕНКО Михаил Павлович, р. в 1905 в колхозе «Политотделец» Елагинского сельсовета Витебской обл., рядовой, призван Витебским ГВК. Пропал без вести в декабре 1941.

ГАВРИЛЕНКО Павел Иванович, р. в 1911 в Витебской обл., рядовой, призван Витебским ГВК. Погиб 15.9.1941. Похоронен в д. Новоселье Ярцевского р-на Смоленской обл.

ГАВРИЛЕНКО Павел Иванович, р. в 1913 в Витебске, рядовой, призван Звенигородским РВК. Пропал без вести в феврале 1942.

ГАВРИЛЕНКО Рома-Иван Куприянович, р. в 1891 в д. Плитки Меховского р-на Витебской обл., рядовой, призван Витебским ГВК. Пропал без вести в марте 1945.

ГАВРИЛОВ Александр Александрович, р. в 1914 в Ленинграде, лейтенант, призван Витебским ГВК. Пропал без вести 30.8.1942.

ГАВРИЛОВ Александр Тихонович, р. в 1911 в Витебске, рядовой, призван Свердловским ГВК. Пропал без вести в декабре 1941.

ГАВРИЛОВ Гавриил Дмитриевич, р. в 1906 в Витебске, рядовой, призван в г. Лепель Витебской обл. Пропал без вести в ноябре 1944.

ГАВРИЛОВ Григорий Осипович, рядовой. Пропал без вести.

ГАВРИЛОВ Дмитрий Гаврилович, р. в 1906 в д. Быки Витебской обл., рядовой, призван Витебским ГВК. Пропал без вести в ноябре 1944.

ГАВРИЛОВ Лактион Малахович, р. в 1898 в Витебске, рядовой, призван Витебским ГВК. Пропал без вести в январе 1944.

ГАВРИЛОВ Николай Владимирович, р. в 1924 в Витебске, рядовой. Погиб 18.4.1945. Похоронен 300 м севернее д. Альт-Розенталь, в районе г. Зеслава.

ГАВРИЛОВ Петр Гаврилович, р. в 1915 в д. Пески Хвачейского р-на Ленинградской обл., рядовой, призван Витебским ГВК. Погиб 18.10.1944 у разъезда Ольвита Кибартайского р-на Каунасского уезда, Литва.

ГАВРИЛОВ Сергей Фокич, р. в 1921 в Витебске, мл. лейтенант. Пропал без вести 21.7.1943.

ГАВРИЛОВ Степан Иванович, р. в 1913 в г. Ивдель Свердловской обл., рядовой. Пропал без вести 12.12.1941.

ГАВРИЛОВ Трофим Фомич, р. в 1914 в Витебске, рядовой, призван Витебским ГВК. Пропал без вести в феврале 1945.

ГАГМАН Александр Самойлович, р. в 1919 в Витебске, мл. командир, призван Витебским ГВК. Умер от ран 25.1.1944. Похоронен в рабочем поселке Колонка, Крым.

ГАДАДКИН Ефим Яковлевич, р. в 1911 в Витебске, ст. сержант, призван Витебским РВК. Пропал без вести в феврале 1942.

ГАДАСКИН Хаим Яковлевич, р. в 1911 в Витебске, сержант, призван Львовским РВК. Пропал без вести в августе 1941.

ГАЗ Абрам Лейбович, р. в 1924 в Витебске, старшина, призван Ташлинским РВК Чкаловской (Оренбургский) обл. Пропал без вести в 1944.

ГАЗИН Арий Михайлович, р. в 1925 в Витебске, мл. лейтенант, призван Свердловским ГВК. Погиб 24.12.1944, хут. Цепурниэки Пампалийской волости Солдусского уезда, Латвия.

ГАЗИНОВ Василий Климентьевич, р. в 1915 в д. Коковка Витебского р-на, рядовой, призван Витебским ГВК. Пропал без вести в сентябре 1944.

ГАЗУМОВСКИЙ Владимир Андреевич, р. в 1925 в Витебской обл., рядовой, призван Амновским РВК. Пропал без вести в июле 1944.

ГАЙ Анатолий Никитович, р. в 1884 в Чигиринском р-не Киевской обл., полковник, призван Витебским ГВК. Умер от ран 30.11.1943 в 2386-м сэг. Похоронен на Тихвинском кладбище в Смоленске.

ГАЙДУК Исаак Моисеевич, р. в 1914 в Витебске, рядовой, призван Дзержинским РВК Ленинграда. Пропал без вести в 1942.

ГАЙДУК Франд Лаврентьевич, р. в 1922 в Витебске, сержант, призван Молодечненским ГВК. Погиб 25.1.1945 у д. Каралене в районе г. Гумбиннен в Восточной Пруссии. Похоронен в Гусевском р-не Калининградской обл.

ГАЙДУКОВ Иван Романович, политрук, призван Витебским ОВК. Пропал без вести в 1944.

ГАЙДУКОВ Федор Алексеевич, мл. лейтенант, призван Витебским ОВК. Пропал без вести в 1944.

ГАЙЛИН Эдуард Эдуардович, р. в 1908 в Витебске, мл. сержант, призван Биробиджанским РВК. Погиб в апреле 1945.

ГАЙЦХОКИ Григорий Давыдович, р. в 1909 в Витебске, мл. лейтенант. Пропал без вести в декабре 1941.

ГАКОВ Семен Степанович, партизан.

ГАЛАНД Лейб Михайлович, р. в 1924 в Витебске, рядовой, призван Нижне-Тагильским РВК. Пропал без вести в 1943.

ГАЛАНДА Василий Антонович, р. в 1915 в г. Городок Витебской обл., рядовой, призван Витебским ГВК. Пропал без вести в феврале 1944.

ГАЛИК Василий Петрович, р. в 1914 в Витебской обл., ст. лейтенант, призван Витебским ГВК. Пропал без вести 22.6.1941.

ГАЛЕНОВ Иван Трофимович, р. в 1918 в д. Макарово Витебского р-на, старшина, призван Витебским ГВК. Пропал без вести в сентябре 1944.

ГАЛЕНОВ Леонид Ильич, р. в 1918 в Витебске, сержант, призван Сочинским ГВК. Пропал без вести 26.6.1942.

ГАЛЕНОВ Петр Трофимович, р. в 1907 в д. Макарово Семотинского сельсовета Витебского р-на, рядовой, призван Витебским ГВК. Пропал без вести в июле 1944.

ГАЛЕРКИН Арон Липович, р. в 1911 в Витебске, старшина, призван Витебским ГВК. Погиб 10.2.1943. Похоронен в пос. Красный Бор Тосненского р-на Ленинградской обл.

ГАЛИНСКИЙ Александр Иванович, р. в 1905 в д. Шницы Кабищанского сельсовета Городокского р-на, рядовой, призван Витебским ГВК. Пропал без вести в октябре 1944.

ГАЛИНСКИЙ Сафрон Федорович, р. в 1907 в Витебске, рядовой, призван Витебским ГВК. Погиб 15.11.1944 у д. Будшеделен в Восточной Пруссии.

ГАЛКИН Алексей Александрович, р. в 1905 в Ивановской обл., призван Витебским ОВК. Погиб 25.9.1944. Похоронен на Городокском кладбище в г. Армавир Краснодарского края.

ГАЛПЕРИН Давид Натанович, р. в 1917 в Витебске, рядовой, призван Халтуринским РВК. Погиб в бою 21.12.1941. Похоронен в г. Наро-Фоминск Московской обл.

ГАЛУЗО Даниил Матвеевич, р. в 1912 в Витебске, рядовой, призван Витебским РВК. Погиб 31.12.1944. Похоронен в могиле № 2 на братском кладбище 1 км севернее хутора Штылмьи Кулдигского р-на, Латвия.

ГАЛУЗО Лидия Степановна, старший фельдшер. Пропала без вести.

ГАЛЫНИН Григорий Трофимович, рядовой. Пропал без вести.

ГАЛЫНКИН Лев Самойлович, р. в 1920 в Витебске, мл. сержант, призван Витебским ГВК. Погиб 10.12.1941. Похоронен в с. Верхнее Атаманское Курской обл.

ГАЛЫНКИН Хаим Самуилович, р. в 1910 в Витебске, призван Оршанским РВК, рядовой. Пропал без вести в 1944.

ГАЛЫНСКИЙ Михаил Григорьевич, р. в 1903 в Витебске, рядовой, призван Минским ГВК. Погиб 4.2.1945 у д. Ландсберг, Восточная Пруссия.

ГАЛЫНЯ Николай Алексеевич, р. в 1921 в Витебске, рядовой, призван Витебским ГВК. Пропал без вести в мае 1942.

ГАЛЫНЯ Федор Иванович, р. в Витебске, ст. сержант, призван Витебским ГВК. Умер от ран 28.6.1944. Похоронен на братском кладбище в районе пересечения Кировской железной дороги и р. Елеть.

ГАЛЬМАН Александр Григорьевич, р. в 1923 в Витебске, рядовой, призван Фрунзенским ГВК. Пропал без вести в декабре 1943.

ГАЛЬПЕРИН Юрий Исаакович, р. в 1907 в Витебске, сержант, призван Витебским ГВК. Погиб 21.10.1943. Похоронен в рабочем поселке № 6 у пос. Мга Кировского р-на Ленинградской обл.

ГАЛЬТ Яков Альпредович, р. в 1923 в Витебске, лейтенант, призван Витебским ГВК. Погиб 27.2.1944. Похоронен в с. Серогеевка Широкинского р-на Днепропетровской обл.

ГАЛЬЧЕНКО Михаил Кириллович, р. в 1918 в пос. Руба, ст. сержант. Погиб 5.1.1945. Похоронен в г. Ракувск Сувалкского воеводства, Польша.

ГАМАГИН Владимир Васильевич, р. в 1918 в Витебске, рядовой, призван Краснолукским РВК. Погиб 2.10.1943 в Краснодарском крае.

ГАМДМОН Соломон Абрамович, р. в 1909 в Витебске, рядовой, призван Витебским РВК. Пропал без вести в мае 1943.

ГАМЕНЮК Борис Ефимович, р. в 1899 в Витебске, рядовой, призван Витебским РВК. Погиб 14.1.1943. Похоронен в д. Клемятино Бельского р-на Смоленской обл.

ГАМУС Калман Мордухович, р. в 1895 в д. Волынцы Дриссенского р-на, рядовой, призван Витебским ГВК. Пропал без вести в марте 1944.

ГАНАЛЕВИЧ Игнатий Иванович, род. в 1905 в Дриссенском р-не Полоцкой обл., рядовой, призван Витебским ГВК. Пропал без вести в октябре 1944.

ГАНДЕЛЬ Давид Менделевич, р. в 1916 в Витебске, рядовой. Погиб 17.3.1943. Похоронен на братском кладбище, 2 км северо-восточнее д. Пенна Старорусского р-на Ленинградской обл.

ГАНДЕЛЬМАН Абрам Рувинович, род. в 1926 в г. Витебске, рядовой, призван Беломорским РВК Карело-Финской ССР. Погиб 6.8.1944. Похоронен у ст. Суоярви (кв. 5822), Карелия.

ГАНЕЛИН Макс Львович, р. в 1910 в г. Харбин, Китай, рядовой, призван Витебским ГВК. Пропал без вести в октябре 1941.

ГАНЕЛИС Израиль-Абрам Гершевич, р. в 1910 в Витебске, рядовой, призван Перво-Уральским РВК Свердловской обл. Пропал без вести 8.8.1942.

ГАНКОВИЧ Леон Агеевич, р. в 1920 в Витебске, капитан, призван Витебским ГВК. Пропал без вести 25.11.1943.

ГАНТВМАН Соломон Абрамович, р. в 1909 в Витебске, призван Жинчурским РВК Чкаловской обл. Пропал без вести в 1944.

ГАНТМАН Залман Моисеевич, р. в 1912 в г. Речица Гомельской обл., ст. лейтенант. Погиб 4.2.1945.

ГАНТЮК Иван Дмитриевич, р. в Витебске, сержант. Погиб 17.9.1941 в д. Лукаши Ленинградской обл.

ГАНУШЕНКО Петр Михайлович, р. в 1919 в Витебске, рядовой, призван Витебским ГВК. Пропал без вести в июле 1944.

ГАНУЩЕНКО Петр Абдулович, р. в 1919 в Витебске, рядовой, призван Витебским ГВК. Пропал без вести в сентябре 1944.

ГАНЧИЦКИЙ Григорий Панкратьевич, р. в 1908 в д. Загатье Толочинского р-на Витебской обл., рядовой. Пропал без вести 6.1.1942.

ГАНШАФТ Арон Борисович, р. в 1907 в г. Ульяновск, рядовой, призван Витебским ГВК. Пропал без вести 22.10.1943.

ГАНЬКОВИЧ Леон Агеевич, р. в 1920 в Рудницком сельсовете Витебского р-на, рядовой, призван Витебским ГВК. Пропал без вести в апреле 1944.

ГАПАНЬКОВ Алексей Петрович, р. в 1921 в д. Выставка Суражского р-на Витебской обл., рядовой, призван Сурнисским РВК. Погиб 5.8.1944.

ГАПЕЕВ Григорий Иванович, р. в 1918 в Сиротинском р-не Витебской обл., рядовой, призван Витебским ГВК. Пропал без вести в августе 1942.

ГАПЕЕВ Дмитрий Степанович, р. в 1905 в Витебске, рядовой, призван Витебским ГВК. Пропал без вести в сентябре 1944.

ГАПЕЕВ Максим Иосифович, р. в Витебске, призван Витебским ГВК. Пропал без вести в июле 1944.

ГАПЕЕВ Михаил Алексеевич, рядовой. Пропал без вести.

ГАПЕЕВ Янко Никитович, р. в 1921 в Витебске, рядовой, призван Просницким РВК Кировской обл. Пропал без вести 29.7.1942.

ГАПОЙЧЕНКО Николай Дмитриевич, р. в 1926 в Витебске, рядовой, призван Витебским ГВК. Погиб в бою 26.7.1944.

ГАРАЛЕВИЧ Яков Николаевич, р. в 1913 в д. Чурилово Бочейковского сельсовета, призван Витебским ГВК. Пропал без вести в августе 1944.

ГАРАНИН Василий Александрович, р. в 1900 в Бешенковичском р-не, рядовой, призван Витебским ГВК. Пропал без вести 30.9.1942.

ГАРАНОВИЧ Иван Андреевич, р. в 1908 в Витебске, старшина. Погиб в бою 5.9.1942. Похоронен у р. Вазуза, 500 м юго-восточнее д. Зеваловки Зубцовского р-на Тверской обл.

ГАРАНСКИЙ Лаврентий Алексеевич, р. в 1895 в д. Новики Новиковского сельсовета Бешенковичского р-на, рядовой, призван Витебским ГВК. Пропал без вести в августе 1944.

ГРАЩЕНКО Савелий Максимович, р. в 1910 в Витебске, сержант, призван Витебским ГВК. Пропал без вести в сентябре 1944.

ГАРБЕР Давид, р. в 1919 в Витебске, лейтенант. Пропал без вести.

ГАРБУЛЬ Александр Михайлович, р. в 1910 в д. Устье Сардыкского сельсовета Дриссенского р-на, рядовой, призван Витебским ГВК. Пропал без вести в сентябре 1944.

ГАРФУНКИН Григорий Соломонович. Пропал без вести.

ГАРЦУК Антон Прохорович, р. в 1919 в Витебске, рядовой, призван Витебским ГВК. Пропал без вести в июле 1943.

ГАРЯНСКИЙ Василий Захарович, р. в 1893 в Минской обл., рядовой, призван Витебским ГВК. Погиб 24.2.1943. Похоронен в д. Шапошникова Ростовской обл.

ГАСИЛОВСКИЙ Абрам Мовшевич, р. в 1921 в Витебске, мл. сержант, призван Витебским ГВК. Погиб 11.11.1941 на территории совхоза «Смычка» Тихвинского р-на Ленинградской обл.

ГАТОВСКИЙ Павел Иванович, р. в Витебске, призван Витебским ГВК. Погиб 9.7.1942.

ГАШЕК Алексей Федорович, р. в 1920 в Витебской обл., рядовой, призван Витебским ГВК. Погиб 17.8.1943. Похоронен южнее хутора Красный Яр Харьковской обл.

ГАЩЕНКО Евстихий Евдокимович, р. в 1919 в Витебске, рядовой, призван Витебским РВК. Пропал без вести 24.7.1941.

ГВОЗДЕВ Александр Алексеевич, р. в 1908 в Витебске, рядовой, призван Витебским ГВК. Пропал без вести в апреле 1945.

ГВОЗДЕВ Илья Николаевич, р. в 1902 в д. Паково Клястицкого сельсовета Россонского р-на, рядовой, призван Витебским ГВК. Погиб в плену в 1941.

ГВОЗДЕВ Николай Кузьмич, р. в 1924 в д. Сыворотка Вороновского сельсовета Витебского р-на, рядовой, призван Витебским ГВК. Пропал без вести 16.1.1943 в районе г. Велиж Смоленской обл.

ГВОЗДЬ Владимир Андреевич, р. 1911 в д. Лежни Городокского р-на, рядовой, призван Витебским ГВК. Пропал без вести в октябре 1944.

ГЕЙЗЕР Соломон Львович, р. в 1898 в Витебске, рядовой, призван Витебским ГВК. Пропал без вести в июле 1944.

ГЕЙЗИН Семен Львович, р. в 1890 в Витебске, рядовой, призван Витебским ГВК. Пропал без вести в декабре 1942.

ГЕЙЗИН Симон Лейбович, р. в 1895 в Орше, рядовой, призван Витебским ГВК. Пропал без вести в 1941.

ГЕЙМАН Вульф Рафаилович, р. в 1896 в Витебске, рядовой, призван Витебским ГВК. Пропал без вести в сентябре 1944.

ГЕЙМАН Мендель Ильич, р. в 1922 в Витебске, мл. сержант, призван Витебским РВК. Пропал без вести 10.1.1943 в районе хут. Чумаков-Росошанский в Ростовской обл.

ГЕЙТАМОНОВ Иван Петрович, р. в 1923 в Витебске, рядовой, призван Болоховским РВК. Погиб 26.2.1942. Похоронен в д. Шишиморова Старорусского р-на Новгородской обл.

ГЕЙФМАН Николай Юделевич, р. в 1923 в г. Коростень Житомирской обл., лейтенант. Погиб 6.12.1942.

ГЕЛЬМАН Пейсах Лазаревич, р. в 1914 в Витебске, рядовой, призван Чусовским РВК. Пропал без вести в сентябре 1941.

ГЕЛЬМАН Хаим Германович, р. в 1925 в Витебске, рядовой, призван Дзержинским РВК Ленинграда. Умер от ран в 1944. Похоронен на братском кладбище в Красном Селе, Ленинград.

ГЕЛЬТ Яков Альфредович, р. в 1923 в Витебске, лейтенант. Погиб 27.2.1944. Похоронен у хут. Свердловка Широковского р-на Днепропетровской обл.

ГЕЛЬТМАН Рувим Шлемович, р. в 1918 в Витебске, воентехник 2-го ранга. Пропал без вести в декабре 1941.

ГЕЛЬТМАН Рувим Шлемович, р. в 1911 в Витебске, лейтенант. Пропал без вести в августе 1941.

ГЕЛЬФАНД ... Лейбович, р. в 1893 в Витебске, ополченец. Пропал без вести.

ГЕЛЬФАНД Иван Абрамович, лейтенант. Пропал без вести в 1941.

ГЕЛЬФАНД Нина, р. в 1917 в Витебске, военный переводчик. Пропала без вести.

ГЕЛЬФЕР Яков Семенович, р. в 1919 в Витебске, рядовой, призван Фрунзенским РВК. Пропал без вести в июле 1941.

ГЕЛЬФОНД Ефим Михайлович, р. в 1913 в Витебске, рядовой, ушел на фронт из Московской академии им. Тимирязева. Пропал без вести в ноябре 1941.

ГЕЛЬФОНД Матвей Исаакович, р. в 1910 в Витебске, комиссар батальона. Погиб 12.8.1941. Похоронен в с. Эмчихо Мироновского р-на Киевской обл.

ГЕЛЬЦЕР Арон Юрьевич (Юделевич), р. в 1896 в Витебске, призван Фрунзенским РВК Ленинграда, рядовой. Пропал без вести.

ГЕНАН Исаак Борисович, р. в 1923 в Витебске, призван Московским РВК Ленинграда, рядовой. Пропал без вести в 1941.

ГЕНАШАОРТ Лейба Яковлевич, р. в 1915 в Витебске, рядовой, призван Бирским РВК. Погиб 31.12.1943 в д. Николаевка Витебской обл.

ГЕНГЦАФТ Израиль Тейсахович, р. в 1909 в г. Чапаевск, ст. лейтенант, призван Витебским ГВК. Умер от ран 27.6.1944. Похоронен в д. Кистени Рогачевского р-на Гомельской обл.

ГЕНДЕЛЕВ Рувим Борисович, р. в 1911 в ест. Лиозно, рядовой, призван Витебским ГВК. Погиб в сентябре 1941.

ГЕНИС Анатолий Антонович, р. в 1909 в Витебске, рядовой, призван Витебским РВК. Погиб 14.11.1943. Похоронен в Езерищенском р-не Витебской обл.

ГЕНИЧКИН Владимир Петрович, р. в 1918 в Витебске, ефрейтор, призван Витебским РВК. Умер от ран 10.12.1945 в 282-м омсб. Похоронен на центральной площади г. Кройцбург, округ Эрфурт, Германия.

ГЕНСЕН Исай Яковлевич, р. в 1890 в Витебске, призван Ленинским РВК. Погиб 31.3.1942. Похоронен 1300 м северо-западнее д. Рылькова Гжатского р-на Смоленской обл.

ГЕНСОН Исай Яковлевич, р. в 1899 в Витебске, призван Куйбышевским РВК, рядовой. Пропал без вести в декабре 1941.

ГЕНШАФТ Давид Беркович, р. в Витебске, рядовой. Пропал без вести в августе 1944.

ГЕНШАФТ Ицхак Павлович, р. в 1915 в Витебске, рядовой, призван Мелеховским РВК. Пропал без вести в августе 1944.

ГЕНЬКО Александр Дмитриевич, р. в 1909 в Витебске, рядовой. Пропал без вести 26.9.1941.

ГЕРАДСКИЙ Савелий Николаевич, рядовой. Пропал без вести.

ГЕРАЛИК Борис Соломонович, р. в 1902 в Витебске, рядовой, призван Витебским ГВК. Пропал без вести в 1944.

ГЕРАСИМОВ Андрей Константинович, рядовой. Умер от ран 21.12.1941. Похоронен на Большом Серафимовском кладбище в Санкт-Петербурге.

ГЕРАСИМОВ Ефим Михайлович, р. в 1890 в д. Гайдуки Витебского р-на, техник-интендант 2-го ранга. Пропал без вести в июле 1941.

ГЕРАСИМОВ Иван Корнеевич, р. в 1898 в д. Гайдуки Лиозненского р-на, рядовой, призван Лиозненским РВК. Пропал без вести в сентябре 1944.

ГЕРАСИМОВ Иван Платонович, р. в 1905 в Селютинском сельсовете Витебского р-на, рядовой, призван Витебским ГВК. Пропал без вести в сентябре 1944.

ГЕРАСИМОВА Александра Ивановна, р. в 1926 в Витебске. Пропала без вести в 1942.

ГЕРАСИМОВИЧ Антон Павлович, р. в 1908 в Витебске, рядовой, призван Витебским ГВК. Погиб 22.2.1944 северо-западнее д. Чапаева Калининского р-на Запорожской обл.

ГЕРАЩЕНКО Павел Кузьмич, р. в 1922 в Витебске, рядовой, призван Витебским ГВК. Пропал без вести в ноябре 1944.

ГЕРЛОВИН Григорий Менделеевич, р. в 1909 в Витебске, ефрейтор, призван Витебским ГВК. Умер от ран 10.7.1943 в 60-м ппг. Похоронен в с. Касилово Фатежского р-на Курской обл.

ГЕРЛОВИН Залман Савельевич, р. в 1904 в Витебской обл., рядовой, призван Володарским РВК. Пропал бзе вести в ноябре 1941.

ГЕРЛОВИН Мордух Янкелевич, р. в 1910 в Витебске, рядовой, призван Витебским ГВК. Пропал без вести в сентябре 1944.

ГЕРМАН Василий Дмитриевич, р. в 1911 в Витебске, рядовой, призван Витебским ГВК. Пропал без вести в августе 1944.

ГЕРМАН Владимир Иосифович, политрук, призван Витебским ОВК. Пропал без вести в 1944.

ГЕРМАН Николай Францевич, р. в Витебске, рядовой. Погиб 10.11.1944. Похоронен у хут. Болниак, северо-восточнее д. Мушас Приекульского р-на, Латвия.

ГЕРМАН Марк Меерович, р. в 1919 в Витебске, рядовой, призван Биробиджанским РВК. Пропал без вести в марте 1942.

ГЕРМАНЕНКО Иван Павлович, р. в 1914 в Селютинском сельсовете Витебского р-на, сержант, призван Витебским ГВК. Погиб в бою 8.9.1942. Похоронен в г. Хадыженск Краснодарского края.

ГЕРМАНОВ Тимофей Васильевич, р. в Витебске, рядовой. Пропал без вести 20.7.1941.

ГЕРМАНОВИЧ Владимир Федорович, р. в 1924 в Витебске, рядовой, призван Витебским ГВК. Пропал без вести в январе 1944.

ГОРЕЦКИЙ Семен Тимофеевич, р. в 1915, мл. сержант. Пропал без вести в сентябре 1944.

ГЕРШБУРГ Соломон Израилевич, рядовой. Пропал без вести.

ГЕРУЦКИЙ Ким Петрович, р. в 1923 в Сорочанском р-не Чкаловской (Оренбургской) обл., мл. сержант, призван Витебским ГВК. Пропал без вести 18.12.1942.

ГЕРЦЕВ Андрей Маркович, р. в 1900 в д. Субботино Московской обл., рядовой, призван Витебским РВК. Пропал без вести в марте 1943.

ГЕРЦИК Тимофей Алексеевич, р. в 1910 в Витебске, мл. лейтенант. Погиб 3.9.1942. Похоронен в д. Чернигово.

ГЕРЦКИН Фишель Залмонович, р. в 1921 в Витебске, воентехник 2-го ранга. Пропал без вести 20.8.1942.

ГЕРЦОВСКИЙ Лайзер Хаимович, р. в 1921 в Витебске, воентехник 2-го ранга. Пропал без вести в августе 1941.

ГЕРШМАН Михаил Михайлович, р. в 1921 в Витебске, рядовой, призван Витебским РВК. Погиб 7.8.1941 в с. Барановка. Похоронен в 1 км южнее с. Дубрава Базаровского р-на Житомирской обл.

ГЕССЕЛЬ Давид Абрамович, р. в 1901 в г. Опочка, рядовой, призван Витебским ГВК. Пропал без вести в сентябре 1941.

ГЕЦМАН Василий Дмитриевич, р. в 1911 в Витебске, рядовой, призван Витебским ГВК. Пропал бзе вести в августе 1944.

ГИЗЕЛЕВ Панфил Яковлевич, р. в 1916 в Витебске, рядовой, призван Витебским ГВК. Пропал без вести в июне 1944.

ГИЛИМСОН Арон Исаакович, р. в 1912 в Витебске, капитан, призван Семеновским РВК Горьковской обл. Умер от ран в 1943 в д. Хлебоедово Поддорского р-на Новгородской обл.

ГИЛИН Илья Маркович, р. в 1910 в Витебске, лейтенант. Пропал без вести в ноябре 1942.

ГИЛИН Самуил Абрамович, р. в 1909 в Витебске, капитан, призван Витебским ГВК. Пропал без вести в 1941.

ГИЛЬДЕНБЛАТ Борис Менделеевич, р. в 1901 в Витебске, рядовой, призван Витебским ГВК. Пропал без вести в ноябре 1941.

ГИЛЬМАН Кива Меерович, р. в 1914 в Витебске, мл. лейтенант. Умер от ран 22.11.1941. Похоронен в районе деревень Малое Манушкино и Иваново.

ГИЛЬЧЕНОК Михаил Давыдович, р. в 1926 в Витебске, сержант, призван Витебским ГВК. Пропал без вести в ноябре 1944.

ГИЛЬЧЕНОК Соломон Аронович, р. в г. Киров, ст. сержант, призван Витебским ГВК. Умер от ран 21.12.1944 в Венгрии.

ГИМЕЙН Арон Гильевич, р. в 1920 в Витебской обл., ст. лейтенант. Погиб 19.5.1942. Похоронен в д. Ситно Новгородского р-на Новгородской обл.

ГИМПЕЛЬСОН Григорий Борисович, р. в 1905 в Витебске, старшина, призван Бавлинским РВК. Пропал без вести 5.9.1943.

И.П.Германенко.

К.М.Гильман.

ГИМПЕЛЬСОН Давид Менделеевич, р. в 1902 в Витебске, рядовой, призван Симферопольским РВК. Пропал без вести в июле 1944.

ГИНДИМ Давид Абрамович, р. в 1912 в Витебске, рядовой, призван Сталинобадским РВК. Погиб 28.7.1943 г. Похоронен в районе 5-го рабочего поселка (около г. Петрокрепость) Кировского р-на Ленинградской обл.

ГИНДИН Арон Соломонович, р. в 1919 в Витебске, призван в Ленинграде. Пропал без вести в 1941.

ГИНДИН Евель Пейсахович, р. в 1921 в Витебске, воентехник 2-го ранга. Пропал без вести в 1941.

ГИНДИН Идиль Вульфович, р. в 1908 в Витебске, капитан. Погиб 16.12.1942.

ГИНДИН Израиль Абрамович, р. в 1913 в Витебске, рядовой, призван Витебским ГВК. Пропал без вести в сентябре 1944.

ГИНДИН Иосиф Соломонович, р. в 1913 в Витебске, рядовой, призван Витебским ГВК. Пропал без вести в мае 1944.

ГИНДИН Лазарь Абрамович, р. в Витебске, мл. лейтенант, призван Поклевским РВК. Погиб 10.3.1942. Похоронен 1 км восточнее д. Овинец Чудовского р-на Новгородской обл.

ГИНДИН Матвей Захарович, р. в 1922 в Витебске, рядовой, призван Витебским ГВК. Пропал без вести 22.12.1941.

ГИНДИН Михаил Александрович, р. в 1912 в Витебске, рядовой, призван Томским ГВК. Пропал без вести в декабре 1945.

ГИНДИН Михаил Иудович, рядовой. Погиб.

ГИНЗБУРГ Вульф Давыдович, р. в 1899 в Витебске, рядовой, призван Витебским ГВК. Умер от ран 20.5.1942. Похоронен на Успенском кладбище в г. Можайск Московской обл.

ГИНЗБУРГ Залман Израилевич, р, в 1917 в Витебске, мл. политрук. Пропал без вести в 1941.

ГИНЗБУРГ Лейба Израилевич, р. в 1910 в Витебске, рядовой, призван Витебским РВК в июне 1941. Пропал без вести в декабре 1941.

ГИНЗБУРГ Файвель Иосифович, р. в 1905 в Витебске, мл. лейтенант. Погиб 13.8.1943. Похоронен на 1-м кладбище в 400 м юго-восточнее д. М.-Семеновка Карачевского р-на Брянской обл.

ГИНЗИНБЛАТ Хаим Менделевич, р. в 1901 в мест. Любовичи Смоленской обл., рядовой. Пропал без вести в декабре 1941.

ГИНЛИН Лев Яковлевич, р. в 1913 в Витебске, рядовой, призван Дембульским РВК. Пропал без вести в январе 1945.

ГИРДЮК Николай Алексеевич, р. в 1910 в с. Запрудье Каркалецкого сельсовета Дриссенского р-на, рядовой, призван Витебским ГВК. Погиб 23.12.1941.

ГИРИН Иван Иванович, р. в 1917 в д. Прудок Городокского р-на, рядовой, призван Витебским ГВК. Пропал без вести в сентябре 1944.

ГИРСОН Моисей Цалкович, р. в 1912 в Витебске, лейтенант. Пропал без вести 25.7.1941.

ГИРШЕВ Сергей Наумович, р. в 1910 в Витебске, воентехник 3-го ранга. Погиб в бою 22.9.1941.

ГИСБУРГ Гирш Шеметович, р. в 1916 в пос. Пензино Московской обл., майор, призван Витебским ГВК. Умер от ран 21.9.1944 в 701-м хппг. Похоронен в г. Биржай, Литва.

ГИТЦОВИЧ Борис Израилевич, р. в 1915 в г. Велиж Смоленской обл., рядовой, призван Витебским ГВК. Погиб 2.12.1941. Похоронен у ст. Апрелевка Московской обл.

ГИЦЕВИЧ Леон Абрамович, р. в 1924 в г. Велиже Смоленской обл., рядовой, призван Ершовским РВК Саратовской обл. Пропал без вести в сентябре 1944.

ГЛАДИЛИН Прохор Гаврилович, р. в 1917 в Быковском р-не, рядовой, призван Витебским ГВК. Пропал без вести 20.3.1943 в Смоленской обл.

ГЛАДКОВ Иван Иванович, р. в 1921 в с. Агаймаиы Фрунзенского сельсовета Ивановского р-на Херсонской обл., рядовой, призван Витебским ГВК. Пропал без вести в сентябре 1944.

ГЛАДЧЕНКО Ермолай Артемович, р. в 1915 в д. Устье Замостоцкого сельсовета, рядовой, призван Витебским ГВК. Пропал без вести в декабре 1944.

ГЛАДЧЕНКО Савелий Артамонович, р. в 1918 в Витебске, партизан. Пропал без вести 3.5.1944.

ГЛАЗМАЙ Моисей Михайлович, р. в Витебске, рядовой, призван Беломорским РВК. Погиб 27.11.1942. Похоронен на северной окраине с. Фиагдон.

ГЛАЗМАН Борис Аврамович, р. в 1917 в Витебске, ст. лейтенант, призван Витебским ГВК. Погиб 25.1.1943. Похоронен в станице Манычская Ростовской обл.

ГЛАЗМАН Леонид Тимофеевич, р. в 1912 в Витебске, рядовой, призван Витебским ГВК. Пропал без вести в ноябре 1944.

ГЛИНКА Петр Андреевич, р. в 1916 в Витебске, рядовой, призван Витебским ГВК. Пропал без вести 1.7.1944.

ГЛИНСКИЙ Яков Севастьянович, р. в 1906 в Витебской обл., подполковник. Погиб в мае 1944.

ГЛОЗМАН Борис Наумович, р. в 1916 в Витебске, сержант, призван Витебским ГВК. Пропал без вести в октябре 1944.

ГЛУНИН Филипп Андреевич, р. в 1910 в Витебске, рядовой, призван Ковжинским РВК. Погиб 14.3.1942 в Ленинградской обл.

ГЛУСОВ Феоктист Васильевич, р. в 1900 в д. Александровка Витебской обл., рядовой. Пропал без вести в августе 1941.

ГЛУХАРЕВ Сидор Фомич, р. в 1906 в Бешенковичском р-не Витебской обл., рядовой, призван Витебским ГВК. Пропал без вести в июне 1944.

ГЛУШАНКОВ Егор Никифорович, р. в 1914 в Витебской обл., рядовой, призван Кривинским РВК. Пропал без вести в марте 1945.

ГЛУШАНКОВ Михаил Терентьевич, лейтенант, призван Витебским ОВК. Пропал без вести в 1944.

ГЛУШАНКОВ Николай Терентьевич, р. в 1912 в д. Мишково, рядовой. Погиб 19.2.1941.

ГЛУШЕНКОВ Леонид Яковлевич, р. в д. Мишково Витебского р-на, рядовой, призван Витебским ГВК. Пропал без вести в августе 1944.

ГЛУШЕНОК Леон Егорович, р. в 1923 в Витебской обл., рядовой, призван Витебским ГВК. Пропал без вести в июле 1941.

ГЛУШКО Василий Клементьевич, р. в 1897 в мест. Чашники, рядовой, призван Витебским ГВК. Пропал без вести в апреле 1944.

ГЛУШКОВ Петр Минович, р. в 1918 в Витебске, рядовой, призван Витебским ГВК. Пропал без вести 1.11.1941.

ГЛУШНЕВ Платон Иванович, р. в 1912 в д. Сиротино Шумилинского р-на, рядовой, призван Витебским ГВК. Пропал без вести в августе 1944.

ГЛУШНЕВ Федор Климентьевич, р. в 1906 в Сиротинском р-не Витебской обл., рядовой, призван Ивановским РВК. Пропал без вести в августе 1944.

ГЛУШНЕВИЧ Тарас Денисович, р. в 1915 в Витебске, сержант, призван Полевым РВК. Пропал без вести в 1945.

ГЛЫЖА Фома Иванович, р. в 1912 в Витебске, рядовой, призван Саратовским ГВК. Пропал без вести в июне 1943.

ГЛЫЗДЕВ Федор Тимофеевич, р. в 1900 в Витебске, рядовой, призван Витебским ГВК. Умер от ран 12.9.1944 в 3737-м эвакогоспитале. Похоронен в могиле № 64 на Скорбященском кладбище г. Рязань.

ГЛЫТНЕВ Алексей Сергеевич, лейтенант, призван Витебским ОВК. Пропал без вести в 1944.

ГНЕВКО Константин Григорьевич, р. в 1919 в д. Березина Бикложанского сельсовета, сержант, призван Витебским ГВК. Пропал без вести в сентябре 1944.

ГНЕДКО Герасим Романович, р. в 1911 в Лиозненском р-не, рядовой, призван Витебским ГВК. Пропал без вести в июне 1944.

ГНЕДКОВ Иван Федорович, р. в 1912 в д. Пульки Шумилинского р-на, ст. лейтенант, призван Витебским ГВК. Погиб 22.9.1944.

ГНЕДОВ Андрей Васильевич, р. в 1915 в Витебске, рядовой, призван Витебским ГВК. Пропал бзе вести в сентябре 1941.

ГНЕДОВ Андрей Иванович, р. в 1918 в Витебске, рядовой, призван Сиротинским РВК. Погиб 23.1.1945. Похоронен на южной окраине мест. Ласпилуда в районе г. Приекуле Лиепайского р-на, Латвия.

ГНЕДОВ Дмитрий Иванович, р. в 1916 в д. Погорелище Сиротинского р-на Витебской обл., рядовой, призван Витебским ГВК. Погиб 20.2.1945. Похоронен 100 м западнее д. Спингас в районе г. Приекуле Лиепайского р-на, Латвия.

ГНЕТКОВСКИЙ Федот Иванович, р. в 1905 в мест. Бабиновичи Лиозненского р-на, рядовой, призван Витебским ГВК. Пропал без вести в мае 1944.

ГОВОРЕЦ Александр Ефимович, р. в 1923 в Витебске, сержант, призван Витебским ГВК. Умер от ран 10.3.1945. Похоронен на Приекульском военном кладбище в Лиепайском р-не, Латвия.

ГОВОРЕЦ Николай Ефимович, р. 1925, партизан. Пропал без вести 7.5.1944.

ГОВРУТОКОВ Потап Михайлович, р. в 1897 в Витебской обл., рядовой. Умер от болезни 4.7.1943. Похоронен на городском кладбище в г. Астрахань.

ГОВЯДО Александр Матвеевич, р. в 1913 в Витебске, техник-интендант 1-го ранга. Пропал без вести в 1943.

ГОГЕЛЬ Юрий Константинович, р. в 1906 в Витебске, майор. Пропал без вести в июне 1942.

ГОГОЛЕВ Георгий Петрович, ст. сержант. Погиб 18.12.1942.

ГОДИН Георгий Семенович, р. в 1905 в г. Алатырь Чувашской АССР, рядовой, призван Витебским ГВК. Погиб 25.10.1942.

ГОЗ Вениамин Лейзаревич, р. в 1908 в Витебске, рядовой, призван Витебским ГВК. Пропал без вести в августе 1944.

ГОЗ Залман Янкелевич, р. в 1902 в Витебске, рядовой, призван Витебским РВК. Погиб 17.3.1943. Похоронен в д. Осиповка Знаменского р-на Смоленской обл.

ГОЗ Роман Григорьевич, р. в 1922 в Витебске, рядовой, призван Чебаркульским РВК. Пропал без вести в сентябре 1942.

Р.Г.Гоз.

ГОЛАМУДЗОВ Мартин Григорьевич, р. в Витебске, сержант. Умер от ран 19.7.1942 в Ворошиловградской обл.

ГОЛАНСКИЙ Залман Мордухович, р. в 1912 в Витебске, рядовой, призван Витебским ГВК. Пропал без вести.

ГОЛДЕЕВ Василий Дмитриевич. Пропал без вести.

ГОЛДИН Аркадий Маркович, р. в 1914 в Витебске, майор, призван Витебским ГВК. Умер от ран 9.5.1945. Похоронен на западной окраине п. Приекуле Лиепайского р-на, 350 м правее железной дороги Приекуле – Лиепая, Латвия.

ГОЛЕНКОВ Евгений Матвеевич, р. в 1922 в Витебской обл., мл. лейтенант. Погиб 25.5.1942. Похоронен в с. Б. Дубовцы Старорусского р-на Ленинградской обл.

ГОЛЕНЬКИЙ Александр Платонович, р. в 1912 в д. Речки Выдрейского сельсовета Лиозненского р-на, рядовой, призван Витебским ГВК. Пропал без вести 6.7.1941.

ГОЛИДОВ Василий Ефимович, р. в 1913 в д. Козлово Витебской обл., старшина, призван Витебским ГВК. Пропал без вести в августе 1944.

ГОЛИДОВ Иван Петрович, р. в 1908 в д. Сокольники Витебской обл., рядовой, призван Витебским ГВК. Пропал без вести августе 1944.

ГОЛИКОВ Соломон Бердикович, р. в 1917 в Витебске, рядовой, призван Октябрьским РВК. Пропал без вести в 1945.

ГОЛИКОВ Трофим Петрович, р. в 1910 в Витебске, рядовой, призван Витебским ГВК. Погиб 28.3.1944.

ГОЛИНЕВ Евгений Леонтьевич, р. в 1909 в Витебске, ст. лейтенант. Пропал без вести в 1943.

ГОЛОБУРДИН Иван Яковлевич, р. в 1906 в Витебске, рядовой, призван Витебским ГВК. Погиб 13.1.1943 в д. Малое Старо-Демьяновского р-на Ленинградской обл.

ГОЛОВ Денис Семенович, мл. лейтенант, призван Витебским ОВК. Пропал без вести в 1944.

ГОЛОВАНОВ Петр Андреевич, р. в 1923 в Витебске, рядовой, призван Витебским ГВК. Пропал без вести в сентябре 1944.

ГОЛОВАНОВ Петр Андреевич, р. в 1923 в Витебске, рядовой, призван Витебским ГВК. Пропал без вести в сентябре 1944.

ГОЛОВЕНКО Леонид Иванович, р. 1915 в д. Скуловичи Бабиничского сельсовета Витебского р-на, сержант, призван Витебским ГВК. Пропал без вести в октябре 1944.

ГОЛОВЕНКО Михаил Захарович, р. в 1922 в Витебске, рядовой, призван Витебским ГВК. Пропал без вести 1.7.1944.

ГОЛОВЕНОК Василий Абрамович, р. в 1905 в Витебском р-не, партизан, призван Витебским ГВК. Погиб 15.12.1942.

ГОЛОВЕШКИН Николай Гаврилович, р. в 1924 в Демидовском р-не Смоленской обл., рядовой, призван Витебским ГВК. Погиб 15.8.1944. Похоронен на Антропольском военном кладбище, г. Вильнюс, Литва.

ГОЛОВИН Александр Алексеевич, р. в 1911 в г. Симферополь, рядовой, призван Витебским ГВК. Пропал без вести в сентябре 1943.

ГОЛОВИН Петр Васильевич, р. в 1912 в д. Фокино Дядьковского р-на Орловской обл., рядовой, призван Витебским ГВК. Пропал без вести в ноябре 1944.

ГОЛОВИН Петр Мефодьевич, р. в 1900 в Витебской обл., рядовой, призван Витебским ГВК. Погиб 8.7.1944. Похоронен 700 м юго-западнее д. Силы, Литва.

ГОЛОВКОВ Василий Семенович, ст. лейтенант, призван Витебским ОВК. Пропал без вести в 1944.

ГОЛОВНЕВ Тимофей Иванович, р. в 1905 в Витебске, рядовой, призван Витебским ГВК. Умер в немецком плену 27.10.1942.

ГОЛОДНИКОВ Владимир Мефодьевич, р. в 1925 в д. Ушивка Велишковского сельсовета Лиозненского р-на, рядовой. Пропал без вести в феврале 1943.

ГОЛОДНИЦКИЙ Вениамин Моисеевич, р. в 1902 в Витебске, рядовой, призван Дербентским РВК. Пропал без вести 28.8.1942 в районе хутора Ягодный Ростовской обл.

ГОЛОДНИЦКИЙ Наум Аронович, р. в 1912 в Витебске, рядовой, призван Чкаловским РВК. Умер от ран 6.11.1944. Похоронен в могиле № 8 на военном кладбище у хутора Карилутуэша, Латвия.

ГОЛОДНЫЙ Иван Савельевич, р. в 1920 в д. Бураки Лиозненского р-на, рядовой, призван Витебским ГВК. Пропал без вести в августе 1944.

ГОЛОМУЗДОВ Марк Егорович, р. в 1920 в Витебске, рядовой, призван Витебским ГВК. Пропал без вести в октябре 1944.

ГОЛОМЧИТОК Евсей Мовшевич, р. в 1905 в Витебске, рядовой, призван Витебским ГВК. Пропал без вести в ноябре 1942.

ГОЛОЩЕКИНА Ольга Моисеевна, р. в 1910 в Витебске, медсестра. Пропала без вести 17.9.1941.

ГОЛУБЕВ Андрей Спиридонович, р. в Витебске, мл. командир, призван Витебским РВК. Пропал без вести 10.10.1941.

ГОЛУБЕВ Борис Николаевич, р. в 1921 в Витебске, рядовой, призван Витебским ГВК. Погиб 18.1.1942 у с. Полтавка Ямского р-на Сталинградской обл.

ГОЛУБЕВ Василий Михайлович, р. в 1902 в Витебске, политрук. Погиб 2.2.1942. Похоронен в с. Сторонка Белевского р-на Тульской обл.

ГОЛУБЕВ Василий Тимофеевич, р. в Витебске, сержант. Погиб 30.10.1943.

ГОЛУБЕВ Владимир Иванович, р. в 1922 в Витебске, сержант, призван Советским РВК. Погиб 9.7.1943 в д. Ильино Калининской обл.

ГОЛУБЕВ Геннадий Тихонович, р. в 1914 в Витебске, ст. сержант, призван Витебским РВК. Погиб 18.8.1942. Похоронен в братской могиле № 72 на военном кладбище у д. В. Село в р-не пос. Залучье Новгородской обл.

ГОЛУБЕВ Григорий Егорович, р. в 1922 в Витебске, лейтенант, призван Витебским ГВК. Погиб 18.8.1944 в д. Арниене, Латвия.

ГОЛУБЕВ Дмитрий Васильевич, р. в 1913 в д. Гужуровщина Глодинского сельсовета Лиозненского р-на, рядовой, призван Витебским ГВК. Пропал без вести в июле 1944.

ГОЛУБЕВ Захар Ефимович, р. в 1907 в д. Вуглы Сиротинского р-на Витебской обл., рядовой, призван Витебским ГВК. Пропал без вести в августе 1944.

ГОЛУБЕВ Иван Иванович, р. в 1905 в д. Загорницы Амосовского сельсовета Псковского р-на, рядовой, призван Витебским РВК. Погиб 25.1.1945. Похоронен в д. Выствена в районе г. Приекуле Лиепальского р-на, Латвия.

ГОЛУБЕВ Лазарь Константинович, р. в 1904 в Витебске, рядовой, призван Витебским ГВК. Пропал без вести в феврале 1943.

ГОЛУБЕВ Леонид Лазаревич, р. в 1920 в Витебске, рядовой, призван Витебским ГВК. Пропал без вести в сентябре 1944.

ГОЛУБЕВ Леонид Иванович, р. в 1920 в Ленинграде, старшина. Умер от ран 25.4.1945. Похоронен в г. Великие Луки Псковской обл.

ГОЛУБЕВ Михаил Акимович, р. в 1908 в Витебске, рядовой, призван Витебским ГВК. Умер от ран 6.11.1943 в 4169-м пг. Похоронен в с. Михайловка Михайловского р-на Запорожской обл.

ГОЛУБЕВ Олег Федорович, р. в 1915 в Витебске. Пропал без вести 5.3.1942.

ГОЛУБЕВ Прокоп Дмитриевич, рядовой. Пропал без вести.

ГОЛУБЕВ Степан Алексеевич, р. в 1909 в Витебске, ст. лейтенант, призван Ленинградским РВК. Погиб 16.9.1943. Похоронен в рабочем поселке № 6 в районе пос. Мга Кировского р-на Ленинградской обл.

ГОЛУБЕВ Трофим Аврамович, р. в 1922 в д. Застаринье Бешенковичского р-на, матрос, призван Витебским ГВК. Пропал без вести 8.8.1945.

ГОЛУБЕВ Федор Александрович, р. в 1915 в Витебске, сержант, призван Витебским ГВК. Погиб 5.9.1942 у д. Лукашино Кармановского р-на Смоленской обл. Похоронен в д. Подобедово.

ГОЛУБЕВ Федор Евдокимович, р. в 1897 в Витебской обл., мл. лейтенант, призван Витебским ГВК. Пропал без вести 10.10.1941.

ГОЛУБЕВ Федор Зиновьевич, р. в 1919 в Витебске, рядовой. Погиб в декабре 1944.

ГОЛУБКОВ Иван Григорьевич, р. в 1911 в Витебске, рядовой, призван Витебским ГВК. Пропал без вести в августе 1944.

ГОЛУБКОВ Николай Гаврилович, р. в 1918 в Витебске, мл. сержант, призван Витебским РВК. Погиб 5.7.1941. Похоронен в д. Ковшичи Баевского сельсовета юго-восточнее г. Дубровна Дубровенского р-на.

ГОЛУБКОВ Роман Гаврилович, р. в 1911 в Витебске, рядовой, призван Витебским ГВК. Пропал без вести в августе 1944.

ГОЛУБНИЧИЙ Александр Лукич, р. в 1919 в д. Бугаевка Полтавского р-на Полтавской обл., ст. лейтенант. Погиб 2.8.1944.

ГОЛУБОВ Александр Михайлович, р. в Витебске, рядовой, призван Витебским ГВК. Погиб 1.10.1943 в Понизовском р-не Смоленской обл.

ГОЛУБОВИЧ Владимир Степанович, техник-интендант 1-го ранга, призван Витебским ОВК. Пропал без вести в 1944.

ГОЛУБОВСКИЙ Захар Петрович, р. в 1909 в Витебске, сержант, призван Витебским ГВК. Погиб 16.9.1944. Похоронен в д. Куслиярви, Карелия.

ГОЛУНИН Филипп Андреевич, р. в 1904 в Витебске, рядовой, призван Печорским РВК. Погиб 14.3.1942 в р-не Липовска.

ГОЛУНОВ Терентий Данилович, р. в 1901 в Витебской обл., призван Павлово-Посадским РВК. Пропал без вести в ноябре 1941.

ГОЛЫНЕЦ Илья Владимирович, р. в 1926 в Витебске, рядовой, призван Витебским РВК. Погиб 23.1.1945 в районе усадьбы Велау в Восточной Пруссии.

ГОЛЫНИН Григорий Трофимович, р. в 1919 в д. Боршенки Витебской обл., рядовой, призван Витебским ГВК 7.11.1939. Пропал без вести в августе 1944.

ГОЛЫНКИН Абрам Исаакович, р. в 1898 в Витебске, рядовой, призван Витебским ГВК. Пропал без вести в октябре 1941.

Г.Д.Гольбрайх.

ГОЛЬЩЕВ Леонид Макарович, р. в 1916 в Витебске, рядовой, призван Красногвардейским РВК. Погиб 14.6.1942.

ГОЛЬБРАЙХ Герман Давыдович, р. в 1906 в Витебске, сержант, призван Витебским ГВК. Пропал без вести в 1941.

ГОЛЬБРАЙХ Герцик Гиршевич, р. в 1921 в Витебске, рядовой, призван Витебским ГВК. Пропал без вести в ноябре 1944.

ГОЛЬБРАЙХ Залман Рувимович, р. в 1921 в Витебске, рядовой, призван Витебским ГВК. Пропал без вести в июле 1941.

ГОЛЬБРАЙХ Хема Давыдович, р. в 1914 в Витебске, лейтенант, призван Витебским ГВК. Пропал без вести 1944.

ГОЛЬБРЕХ Илья Исаакович, р. в 1912 в Витебске, рядовой, призван Витебским ГВК. Пропал без вести в ноябре 1944.

ГОЛЬБРЕХ (ГОЛЬБРЕХ) Эля Аронович, р. в 1922 в Витебске, рядовой, призван Витебским ГВК. Погиб 12.12.1941. Похоронен в д. Мотвейково Московский обл.

ГОЛЬДИН Абрам Исакович, р. в 1919 в Витебске, ст. сержант, призван Витебским ГВК. Погиб 13.5.1943.

ГОЛЬДИН Абрам Маркович, р. в 1912 в Витебске, майор, призван Витебским ГВК. Умер от ран 10.5.1945. Похоронен в в г. Приекуле Лиепайского р-на, Латвия.

ГОЛЬДИН Ося Матвеевич, р. 1922 в Витебске, рядовой, призван Витебским РВК. Погиб на Карельском перешейке у перекрестка дорог 2 км южнее оз. Носкоун-Сельня, в районе д. Кантюма, Карелия.

ГОЛЬДИЦКИЙ Казимир Семенович, р. в 1924 в Витебске, лейтенант, призван Витебским ГВК. Погиб 1.12.1943. Похоронен в д. Красная Слобода Дубровенского р-на.

ГОЛЬДМАН Хаим Герсович, р. в 1915 в г. Климанчук, мл. сержант, призван Витебским РВК. Погиб 9.7.1943 у д. Березовка Троснянского р-на Курской обл.

Х.А.Гольман.

И.Е.Гончаров.

ГОЛЬДШТЕЙН Давид Наумович, р. в 1916 в Витебске, лейтенант. Пропал без вести в 1943.

ГОЛЬДШТЕЙН Залман Абрамович, р. в 1913 в Витебске, мл. лейтенант. Погиб 2.12.1942.

ГОЛЬЗАНД Семен Хаимович, р. в 1920 в Витебске, рядовой, призван Вольским РВК. Пропал без вести в августе 1943.

ГОЛЬИНКИН Исаак Самуилович, р. в Витебске. Пропал без вести 10.10.1941 в Ленинградской обл.

ГОЛЬМА Владимир Маркович, р. в 1915 в мест. Ула, рядовой, призван Витебским ГВК. Пропал без вести в октябре 1941.

ГОЛЬМАН Владимир Маркович, р. в 1915 в мест. Ула, рядовой, призван Витебским ГВК. Пропал без вести в марте 1942.

ГОЛЬМАН Захар Маркович, р. в 1897 в Витебске, ст. сержант, призван Бакинским ГВК. Пропал без вести в мае 1943.

ГОЛЬМАН Хаим Алтерович, р. в 1911 в Полоцке, рядовой, призван Витебским ГВК. Пропал без вести в сентябре 1944.

ГОЛЬМАН Шендер Шалымович, р. в 1912 в мест. Юричи Мозырского р-на Минской обл., рядовой, призван Витебским ГВК. Погиб 25.1.1943. Похоронен в г. Ржев.

ГОЛЬНЕВ Василий Дмитриевич, р. в 1908 в Бородинском сельсовете Понизовского р-на Смоленской обл., призван Витебским ГВК. Пропал без вести 5.10.1941.

ГОЛЬШТЕЙН Яков Давидович, р. в 1918 в Витебске, рядовой, призван Витебским ГВК. Пропал без вести в июле 1941.

ГОЛЯШОВ Андрей Иванович, р. в 1911 в д. Хотеево Витебского р-на, майор. Погиб 2.4.1945.

ГОМАНЬКОВ Александр Илларионович, р. в 1915 в Витебске, мл. лейтенант. Пропал без вести в 1943.

ГОМЕРНИКОВ Александр Григорьевич, р. в 1910 в Витебской обл., военфельдшер. Пропал без вести в декабре 1941.

ГОМОДОВ Георгий Павлович, р. в 1925 в Витебске, партизан. Погиб 24.5.1943.

ГОМОНОВ Василий Яковлевич, р. в 1919 в д. Пальчики Пустынского сельсовета Сенненского р-на, гв. мл. техник-лейтенант. Погиб 18.2.1945.

ГОНТВЕРГЕР Григорий Максимович (Моисеевич), р. в 1910, рядовой. Погиб 22.1.1943 в Сталинградской обл. Похоронен в ст. Воропоково.

ГОНТЕРЧУК Владимир Осипович, р. в 1920 в Витебске, мл. сержант, призван Витебским РВК. Пропал без вести 18.10.1944.

ГОНТИК Иван Дмитриевич, р. в 1920 в Витебске, старшина, призван Витебским РВК. Погиб 15.1.1945. Похоронен в д. Плонявы Макувского р-на Варшавского воеводства, Польша.

ГОНТМАН Соломон Аронович, р. в 1909 в Витебске, рядовой, призван Витебским ГВК. Умер от ран 11.7.1944. Похоронен в с. Уховецк Ковельского р-на Волынской обл.

ГОНЧАР Иван Васильевич, р. в 1914 в Витебской обл., рядовой, призван Витебским ГВК. Пропал без вести 1.3.1942.

ГОНЧАРЕНКО Яков Ильич, р. в 1904 в Витебске, рядовой, призван Петровским РВК. Пропал без вести в июне 1942.

ГОНЧАРОВ Алексей Иосифович, р. в 1910 в д. Круги Кохоновского сельсовета, рядовой, призван Витебским ГВК. Пропал без вести в сентябре 1944.

ГОНЧАРОВ Андрей Николаевич, р. 1907 в Витебске, партизан. Пропал без вести 31.5.1943.

ГОНЧАРОВ Борис Мартынович, р. 1922 в Витебске, лейтенант. Пропал без вести 15.8.1941.

ГОНЧАРОВ Борис Петрович, р. в 1921 в Витебске, мл. лейтенант, призван Витебским ГВК. Пропал без вести 17.5.1942.

ГОНЧАРОВ Виктор Владимирович, призван Витебским ГВК. Погиб 23.8.1944. Похоронен в мест. Лушика, Эстония.

ГОНЧАРОВ Владимир Андреевич, р. в 1917 в Обольском сельсовете Сиротинского р-на, мл. лейтенант, призван Витебским ГВК. Погиб 17.4.1945.

ГОНЧАРОВ Владимир Станиславович, р. в 1915 в Витебске, рядовой, призван Витебским РВК. Пропал без вести 12.7.1944.

ГОНЧАРОВ Дмитрий Кузьмич, р. в 1900 в Витебске, капитан. Погиб 20.2.1943. Похоронен на кладбище в г. Коломна.

ГОНЧАРОВ Иван Афанасьевич, лейтенант, призван Витебским ОВК. Пропал без вести в 1944.

ГОНЧАРОВ Иван Егорович, р. в 1908 в д. Трубачи Летчанского сельсовета, рядовой, призван Витебским ГВК. Пропал без вести в августе 1944.

ГОНЧАРОВ Иван Кузьмич, р. в 1923, старшина, призван Витебским ГВК. Пропал без вести 30.12.1942.

ГОНЧАРОВ Иван Николаевич, р. в 1906 в Витебске, рядовой, призван Полевым РВК. Пропал без вести в январе 1945.

ГОНЧАРОВ Иван Сидорович, р. в 1905 в д. Красиницино Лиозненского р-на, старшина. Погиб 1.12.1942.

ГОНЧАРОВ Иван Тимофеевич, р. в 1917 в Витебске, ст. сержант, призван Витебским РВК. Погиб 29.8.1942. Похоронен в д. Громоздово Белевского р-на Тульской обл.

ГОНЧАРОВ Кирилл Александрович, р. в 1914 в Витебске, рядовой, призван Витебским РВК. Пропал без вести 26.7.1942 в Ростовской обл.

ГОНЧАРОВ Константин Владимирович, р. в 1924 в Витебске, рядовой, призван Свердловским ГВК. Пропал без вести в декабре 1944.

ГОНЧАРОВ Константин Семенович, р. в 1895 в Витебске, рядовой, призван Витебским ГВК. Погиб 15.9.1944 у хут. Зоби Бауского уезда, Латвия.

ГОНЧАРОВ Михаил Афанасьевич, лейтенант, призван Витебским ОВК. Пропал без вести в 1944.

ГОНЧАРОВ Петр Васильевич, р. в 1918 в д. Марьяново Костеевского сельсовета Лиозненского р-на, рядовой, призван Витебским ГВК. Пропал без вести в октябре 1944.

ГОНЧАРОВ Федор Сергеевич, р. в 1910 в д. Конашково Уновского сельсовета Лиозненского р-на, рядовой, призван Витебским ГВК. Пропал без вести в апреле 1945.

ГОНЧАРОВ Яков Ефимович, р. в 1898 в Витебске, рядовой, призван Витебским ГВК. Пропал без вести в июле 1944.

ГОНЧАРУК Евгений Макарович, мл. лейтенант, призван Витебским ОВК. Пропал без вести в 1944.

ГОНЧЕНКО Владимир Павлович, р. в 1920 в с. Боршевка Комаринского р-на Полесской обл., ст. сержант, призван Витебским ГВК. Погиб 4.7.1944. Похоронен в урочище Исокумпу.

ГОПЕЕВ Дмитрий Степанович, р. в 1905 в Витебске, рядовой, призван Витебским ГВК. Пропал без вести в сентябре 1944.

ГОРАНЕЦ Александр Леонтьевич, р. в 1921 в Витебске, лейтенант. Пропал без вести в июле 1941.

ГОРАЩЕНКО Павел Кузьмич, р. в 1922 в Витебске, рядовой, призван Витебским ГВК. Пропал без вести в ноябре 1944.

ГОРАЩЕНКО Федор Сергеевич, р. в 1920 в д. Рыгуны Лиозненского р-на, ст. сержант, призван Лиозненским РВК. Умер от ран 24.4.1945.

ГОРБАДЕЙ Николай Иванович, р. в 1917 в д. Котивичи Иванского сельсовета Чашникского р-на, рядовой, призван Витебским ГВК. Пропал без вести в августе 1944.

ГОРБАКОВ Семен Иванович, р. в 1918 в Витебске, рядовой, призван Гудецким РВК. Пропал без вести 26.6.1941.

П.К.Горащенко.

ГОРБАТЕНКО Филипп Андреевич, р. в 1913 в Витебске, лейтенант. Пропал без вести в 1943.

ГОРБАТОВ Александр Карпович, р. в 1917 в Витебске, рядовой, призван Могилевским РВК. Пропал без вести в октябре 1944.

ГОРБАЧ Иосиф Николаевич, р. в Витебской обл. Погиб 4.2.1942 в с. Береки Алексеевского района Харьковской обл.

ГОРБАЧЕВ Александр Корнеевич, техник-интендант 2-го ранга призван Витебским ОВК. Пропал без вести в 1944.

ГОРБАЧЕВ Владимир Григорьевич, р. в 1916 в Витебской обл., мл. лейтенант. Погиб 6.8.1941.

ГОРБАЧЕВ Иван Романович, р. в 1920 в д. Березки Городокского р-на, сержант, призван Витебским ГВК. Погиб 21.3.1945. Похоронен у хут. Музлуки, Латвия.

ГОРБАЧЕВ Петр Степанович, р. в 1914 в д. Застодолье Богушевского р-на, рядовой, призван Витебским ГВК. Пропал без вести в июле 1944.

ГОРБАЧЕВСКИЙ Анатолий Дмитриевич, р. в 1915 в Витебске, мл. лейтенант. Пропал без вести в 1943.

ГОРБАЧЕВСКИЙ Николай Игнатьевич, р. в 1915 в Витебске, рядовой, призван Витебским ГВК. Пропал без вести в мае 1944.

ГОРБАШЕНКО Лаврен Савельевич, р. в 1921 в д. Вадяники Витебской обл, рядовой, призван Витебским ГВК. Пропал без вести в августе 1942.

ГОРБУЗОВ Иван Демьянович, р. в 1915, рядовой, призван Витебским ГВК. Погиб 19.9.1944. Похоронен на военном кладбище Добельского р-на, Латвия.

ГОРБУКОВ Иван Осипович, р. в 1910 в с. Гнездинова Витебской обл., рядовой, призван Витебским ГВК. Пропал без вести в феврале 1944.

ГОРБУЛЬ Александр Михайлович, р. в 1910 в д. Устье Дриссенского р-на, рядовой, призван Витебским ГВК. Пропал без вести в декабре 1943.

ГОРБУЛЬ Виктор Степанович, р. в 1916 в Витебске, лейтенант, призван Витебским ГВК. Погиб

21.11.1942. Похоронен в хуторе Белявский на правом берегу р. Дон.

ГОРБУНОВ Борис Зиновьевич, р. в 1919 в д. Горбуны Жеребичского сельсовета Сиротинского р-на, рядовой, призван Витебским ГВК. Пропал без вести в сентябре 1944.

ГОРБУНОВ Иосиф Израилевич, р. в 1899 в Витебске, рядовой. Пропал без вести в феврале 1944.

ГОРБУНОВ Моисей Г., р. в 1900 в Витебске, призван Петроградским РВК Ленинграда, рядовой. Погиб в 1943 под Ленинградом. Похоронен на берегу р. Нева.

ГОРБУТ Залман Гирсович, р. в 1914 в Витебске, призван Витебским ГВК. Пропал без вести в июле 1941.

ГОРДЕЕВ Александр Александрович, р. в 1912 в Сиротинском р-не Витебской обл., рядовой, призван Витебским ГВК. Пропал без вести в августе 1944.

ГОРДЕЕВ Василий Яковлевич, р. в 1911 в Витебске, призван Витебским ГВК. Пропал без вести в августе 1944.

ГОРДЕЕВ Иван Осипович, р. в 1918 в Витебске, рядовой, призван Витебским ГВК. Пропал без вести в июне 1994.

ГОРДЕЕВ Степан Николаевич, р. в 1907 в д. Барбаны Витебской обл., сержант, призван Витебским ГВК. Пропал без вести в ноябре 1944.

ГОРДЕЕВИЧ Константин Федорович, р. в д. Витеновский Дворик Лунинецкого р-на Пинской обл., рядовой, призван Витебским РВК. Пропал без вести 7.12.1941.

ГОРДЮК Мартын Дмитриевич, р. в 1903 в Витебской обл., рядовой, призван Чеченским РВК. Пропал без вести 7.5.1942.

ГОРЕЛИК Абрам Исаакович, р. в 1913 в Витебске, рядовой, призван Витебским ГВК. Умер от ран в январе 1942 365-м ппг. Похоронен у ст. Жихарево (в районе пос. Мга) Кировского р-на Ленинградской обл.

ГОРЕЛОВ Арсений Борисович, р. в 1912, рядовой. Пропал без вести в декабре 1943.

ГОРЕЛОВ Иван Логинович, р. в 1907 в д. Чернитово Алгасовского р-на Тамбовской обл., ст. сержант, призван Витебским ГВК. Пропал без вести в январе 1943.

ГОРЕЛОВ Потап Иванович, р. в 1915 в Витебске, лейтенант. Пропал без вести в 1943.

ГОРЕЛОВ Федор Федорович, р. в 1908 в Витебске, рядовой, призван Витебским ГВК. Пропал без вести в декабре 1941.

ГОРЕЦКИЙ Степан Ипполитович, р. в 1913 в Минске. Погиб в октябре 1941. Призван Витебским ГВК.

ГОРИНОВ Егор Федорович, р. в 1911 в Витебске, рядовой, призван Витебским ГВК. Пропал без вести в октябре 1944.

ГОРЛАЧЕВ Василий Петрович, р. в 1914 в Витебске, мл. политрук. Пропал без вести в октябре 1941.

ГОРНОВ Кирилл Андреевич, р. в 1907 в Бабичинском сельсовете, рядовой, призван Витебским ГВК. Пропал без вести в июне 1944.

ГОРНЯКОВ Федор Степанович, р. в 1911 в Витебске, рядовой, призван Витебским ГВК. Пропал без вести в сентябре 1944.

ГОРОВЕЦ Владимир Иванович, р. в 1912 в Витебске, мл. лейтенант. Пропал без вести в 1943.

ГОРОВЕЦ Тимофей Иванович, р. в 1903 в Витебске, призван Пестовским РВК. Пропал без вести в августе 1941.

ГОРОДЕЦКИЙ Андрей Тимофеевич, р. в 1912 в Витебске, старшина, призван Пушкинским РВК Московской обл. Умер 17.2.1942 в д. Глазуны. Похоронен в д. Роги Осташковского р-на Тверской обл.

ГОРОДЕЦКИЙ Бронислав Петрович, р. в 1919 в Витебске, курсант, призван Витебским ГВК. Погиб в сентябре 1944.

ГОРОДЕЦКИЙ Исар Вульфович, р. в 1904 в Витебске, лейтенант. Умер от ран 23.3.1945 в 272-м мсб в хуторе Дзирнеки волости Циролэ, Латвия.

ГОРОДИЕВ Николай Михайлович, р. в 1902 в Витебске, рядовой. Пропал без вести в 1945.

ГОРОДКОВ Николай Наумович, р. в 1907 в г. Могилев, майор. Погиб 25.6.1942.

ГОРОДНЕВ Николай Михайлович, р. в 1902 в Витебске, рядовой, призван Витебским РВК. Пропал без вести в ноябре 1944.

ГОРОДНИЧИЙ Григорий Игнатьевич, р. в 1923 в Витебске, мл. лейтенант, призван Витебским ГВК. Умер от ран 4.2.1946. Похоронен на южном кладбище в г. Томск.

ГОРОДОВИЧ Владимир Петрович, рядовой. Погиб 22.4.1945. Похоронен в с. Прухна, Польша.

ГОРОДОВСКИЙ Гавриил Иванович, р. в 1944 в г. Новосибирск, рядовой. Погиб 24.4.1942.

ГОРОДСКОЙ Семен Сергеевич, р. в 1909 в Витебске, ст. сержант, призван Горьковским РВК. Погиб 9.1.1942. Похоронен в д. Пески Осташковского р-на Тверской обл.

ГОРОЖАНКИН Арсений Васильевич, р. 1901 в Витебске, полковой комиссар. Пропал без вести 28.6.1941.

ГОРОНОВИЧ Иван Андреевич, р. в 1908 в Витебске, старшина, призван Витебским ГВК. Погиб 5.9.1942 у д. Ф-Городище Калининской обл.

ГОРОХОВ Федор Афанасьевич, р. в Витебске, рядовой, призван Витебским ГВК. Погиб 10.8.1942. Похоронен в д. Жеребцово Ржевского р-на Тверской обл.

ГОРУНОВ Павел Тимофеевич, р. в 1919 в Витебске, сержант, призван Витебским ГВК. Погиб 6.1.1944. Похоронен в с. Рыбчино Новгородковского р-на Кировоградской обл.

ГОРФИНКЕЛЬ Яков Львович, р. в 1922 в Витебске, лейтенант. Погиб 28.1.1942. Похоронен в с. Диброво Красно-Лиманского р-на Донецкой обл.

ГОРЧАКОВ Петр Иванович, р. в 1895 в г. Кропоткино, рядовой, призван Витебским ГВК. Пропал без вести в июне 1944.

ГОРЬЯН Давид Израилевич, р. в 1910 в Витебске, рядовой, призван Минским РВК. Пропал без вести в октябре 1944.

ГОРЮНОВ Михаил Игнатьевич, р. в Витебске, техник-интендант 2-го ранга. Умер от ран в 1941. Похоронен в г. Вязьма Смоленской обл.

ГОРЮШКИН Сергей Дмитриевич, р. в 1910 в г. Балашов Саратовской обл., лейтенант. Погиб 1.1.1943.

ГОРЯНЕЦ Александр Леонтьевич, лейтенант, призван Витебским ОВК. Пропал без вести в 1944.

ГОСЕ Вениамин Лазаревич, р. в 1896 в Витебске, рядовой, призван Витебским ГВК. Погиб 29.7.1943. Похоронен 1 км севернее д. Ленино Хвастовичского р-на Калужской обл.

ГОФМАН Григорий Лейбович, р. в 1918 в Витебске, ст. лейтенант, призван Витебским ГВК. Погиб 5.3.1944 в мест. Медсавхах, Эстония.

ГОФМАН Хаим Беркович, р. в 1910 в Витебской обл., лейтенант. Пропал без вести в июне 1942.

ГОФУНГ Абрам Залманович, р. в 1910 в Витебске, майор. Умер от ран 13.7.1944. Похоронен в г. Городок Витебской обл.

ГОХМАН Шевель Сролевич, р. в 1910 в Витебске, ст. сержант, призван Витебским РВК. Пропал без вести 7.10.1941.

ГРАБЛЕВСКИЙ Леон Георгиевич, р. в 1926 в Витебске, партизан. Пропал без вести 31.5.1943.

ГРАБОВСКИЙ Григорий Сигизмундович, р. в 1908 в Витебске, рядовой, призван Витебским ГВК. Пропал без вести в июне 1944.

ГРАБОВСКИЙ Феликс Сигизмундович, р. в 1923 в Витебске, рядовой, призван Витебским ГВК. Пропал без вести в декабре 1944.

ГРАД Гиршко Пейхосович, р. в 1884 в Латвии, рядовой, призван Витебским ГВК. Пропал без вести в августе 1941.

ГРАДЮШКО Николай Авдеевич, р. в 1911 в Витебске, рядовой, призван Витебским ГВК. Пропал без вести в июле 1944.

ГРАЙЗЕЛЬ Ноам Моисеевич, р. в 1916 в Витебске, мл. воентехник. Пропал без вести 26.6.1943.

ГРАКОВ Федор Максимович, р. в 1921 в д. Русляки Понизовского сельсовета Демидовского р-на Смоленской обл., призван Витебским ГВК. Пропал без вести в июне 1944.

ГРАКОВСКИЙ Иван Александрович, р. в 1923 в Витебске, рядовой, призван Витебским ГВК. Умер от ран 17.9.1944 в Ецауской волости Бауского уезда, Латвия.

ГРАМАНОВСКИЙ Иван Иванович, р. в 1906 в Витебске, рядовой, призван Витебским ГВК. Погиб 8.2.1943. Похоронен в станице Пластуновская Краснодарского края.

ГРАМАТЧИКОВ Федор Иванович, р. в 1924 в д. Селезнево Омской обл., сержант, призван Витебским ГВК. Пропал без вести в сентябре 1944.

ГРАМОТЫЧЕВ Ефим Тимофеевич, р. в 1919 в Витебске, рядовой, призван Витебским ГВК. Пропал без вести в октябре 1944.

ГРАНДЕЛЬ Михаил Бениаминович, рядовой. Пропал без вести.

ГРАСЕ Эдуард Давидович, р. в 1918 в Витебске, ст. сержант, призван Витебским ГВК. Погиб 14.12.1942 г. Похоронен в обл. балке Рубежная у высоты Казачий Курган в Волгоградской обл.

ГРАСМАН Лев Германович, р. в 1919 в Витебске, рядовой, призван Тамбовским ГВК. Пропал без вести 26.11.1942.

ГРАУЖИНИС Иван Людвигович, р. в 1913 в г. Двинск (Даугавпилс), рядовой, призван Витебским ГВК. Пропал без вести в августе 1944.

ГРАХОЛЬСКИЙ Антон Иванович, р. в 1902 в Витебской обл., рядовой, призван Могилевским РВК. Пропал без вести в сентябре 1944.

ГРЕБЕНЦОВ Ермил Емельянович, р. в 1910 в Витебске, рядовой, призван Витебским ГВК. Пропал без вести в августе 1944.

ГРЕБШТЕЙН Лазарь Абрамович, р. в 1893 в д. Черея Витебской обл., военврач 3-го ранга, призван Витебским ГВК. Пропал без вести 2.7.1941.

ГРЕНКОВ Александр Васильевич, р. в 1909 в Витебске, рядовой, призван Витебским ГВК. Погиб 20.8.1944 у д. Коза Валгаского уезда, Эстония.

ГРЕНКОВ Александр Павлович, р. в Витебской обл., мл. лейтенант. Погиб 12.7.1943. Похоронен в д. Калиновка Ивнянского р-на Белгородской обл.

ГРЕНКОВ Георгий Иванович, р. в 1916 в Витебске, рядовой, призван Витебским ГВК. Пропал без вести в сентябре 1944.

ГРЕНКОВ Григорий Устинович, р. в 1909 в д. Тяково Витебского р-на, рядовой. Погиб 3.12.1942 в д. Бор-Петровский Калининской обл.

ГРЕНКОВ Дмитрий Иванович, р. в 1895 в д. Тяково Витебского р-на, рядовой. Пропал без вести 28.11.1942.

ГРЕПИКО Леонид Алексеевич, р. в 1914 в Витебске, рядовой, призван Витебским РВК. Умер от ран 30.8.1944 в д. Малопацково Мстиславского р-на Могилевской обл.

ГРЕЧАНИКОВ Федор Титович, р. в Витебске, призван Витебским ГВК. Пропал без вести в 1945.

ГРЕЧИХА Владимир М., р. в 1916 в Витебской обл., рядовой. Пропал без вести в июле 1944.

ГРЕЧИХА Константин Алексеевич, р. в 1917 в Витебской обл., рядовой. Умер от ран 11.1.1942.

ГРЕЧИХА Леонид Алексеевич, рядовой. Пропал без вести.

ГРЕЧИХА Федор Устинович, р. в 1918 в д. Хаменки Сеннинского р-на, ст. сержант, призван Витебским ГВК. Умер от ран 11.2.1945 в 286-м омсб в мест. Джиграмзда Скуодаского уезда Курляндской губ., Латвия.

ГРЕЧУХА Сергей Иванович, р. в 1917 в Витебской обл., ст. сержант, призван Витебским ГВК. Погиб 3.3.1943 в Краснодарском крае.

ГРЕЧУХИН Федор Маркович, р. в 1913 в Витебске, рядовой, призван Витебским ГВК. Пропал без вести в феврале 1942.

ГРЕЧУХИН Фридман Менделевич, р. в. 1911 в Витебске, рядовой, призван Витебским ГВК. Пропал без вести в сентябре 1944.

ГРЕЧИШНИКОВ Иван Иванович, р. в 1926 в Витебске, рядовой, призван Краснопивинским РВК. Погиб 6.8.1943. Похоронен в д. Болховец Белгородского р-на Белгородской обл.

ГРИБОВ Иван Филиппович, р. в 1917 в Витебске, сержант, призван Витебским РВК. Пропал без вести в декабре 1943.

ГРИБОВ Карп Потапович, р. в 1983 в Келнцовском р-не Черниговской обл., рядовой, призван Витебским ГВК. Пропал без вести в октябре 1944.

ГРИБОВ Константин Карпович, р. в 1902 в Витебске, рядовой, призван Тузленским РВК Кировской обл. Пропал без вести в марте 1944.

ГРИБОВ Лазарь Самуилович, р. в 1922 в Витебске, рядовой, призван Полоцким РВК. Пропал без вести 24.6.1941.

ГРИБОВ Мишувам Шмуйлович, р. в 1913 в Витебской обл., призван Витебским РВК. Умер от ран 27.12.1941 в 2156-м эвакогоспитале. Похоронен в г. Ессентуки.

ГРИБОВ Сергей Карпович, р. в 1905 в Витебске, рядовой, призван Московским РВК. Пропал без вести в сентябре 1944.

ГРИГОР Георгий Федорович, р. в 1916 в г. Термез, Узбекистан, капитан. Погиб 9.3.1945.

ГРИГОРЕВ Геннадий Иванович, р. в 1924 в Витебске, сержант, призван Суражским РВК. Погиб 7.1.1944 г. Похоронен в д. Манухино Невельского р-на Псковской обл.

ГРИГОРОВИЧ Андрей Макарович, р. в 1904 в пос. Верховье Боровлянского сельсовета, рядовой, призван Кожевинским РВК. Умер от ран 29.12.1943. Похоронен в д. Бернаково Невельского р-на Псковской обл.

ГРИГОРОВИЧ Константин Макарович, р. в 1917 в Витебской обл., рядовой, призван Витебским РВК. Погиб 27.2.1945. Похоронен в пос. Леаморово Багратионовского р-на Калининградской обл.

ГРИГОРЬЕВ Александр Григорьевич, р. в 1923 в Витебске, лейтенант. Пропал без вести 25.10.1943.

ГРИГОРЬЕВ Алексей Тимофеевич, р. в 1920 в Витебске, рядовой, призван Витебским ГВК. Умер от ран 9.12.1944. Похоронен в могиле № 9 на братском кладбище в с. Дунайскиварешань около г. Будапешт, Венгрия.

ГРИГОРЬЕВ Влас Кириллович, р. в 1912 в Витебске, сержант, призван Витебским ГВК. Пропал без вести в сентябре 1944.

ГРИГОРЬЕВ Григорий Никонович, р. в 1912 в Витебске, рядовой, призван Витебским ГВК. Пропал без вести в марте 1945.

ГРИГОРЬЕВ Дмитрий Арсентьевич, р. в 1918 в Витебске, сержант, призван Коминтерновским РВК. Пропал без вести в августе 1941.

ГРИГОРЬЕВ Епифан Георгиевич, р. в 1902 в Витебской обл., рядовой, призван Яшкинским РВК. Пропал без вести в декабре 1941.

ГРИГОРЬЕВ Иван Лаврентьевич, р. в 1922 в Витебской обл., военфельдшер. Умер от ран 18.3.1943 в 989-м эвакогоспитале. Похоронен на Пискаревском кладбище в Санкт-Петербурге.

ГРИГОРЕНКО Иван Павлович, р. в 1921 в Витебске, рядовой, призван Витебским ГВК. Пропал без вести 15.4.1944.

ГРИГОРЬЕВ Нил Прокофьевич, р. в 1908 в Витебске, ст. лейтенант, призван Витебским ГВК. Умер от ран в апреле 1942 в 3312-м эвакогоспитале. Похоронен в г. Саратов.

ГРИГОРЬЕВ Петр Петрович, р. в 1926 в д. Язбы Ленинградской обл., рядовой, призван Витебским ГВК. Погиб 13.11.1944. Похоронен возле усадьбы на опушке леса 1 км западнее мест Дейздубре в районе г. Приекуле Лиепайского р-на, Латвия.

ГРИГОРЬЕВ Степан Михайлович, р. в 1884, рядовой, призван Витебским ГВК. Погиб 19.5.1943.

ГРИГОРЬЕВ Тит Митрофанович, рядовой. Погиб.

ГРИГОРЬЕВ Федор Иванович, р. в 1918 в Витебске, рядовой, призван Витебским ГВК. Пропал без вести в сентябре 1944.

ГРИГОРЬЕВА Надежда Карповна, р. в 1922 в мест. Сиротино Шумилинского р-на, партизанка. Погибла 6.3.1943.

ГРИДЮШКО Петр Андреевич, р. в 1902 в Витебске, рядовой, призван Зеленодольским ГВК. Пропал без вести в сентябре 1944.

ГРИМБЕРГ Самуил Васильевич, р. в 1914 в Витебске, рядовой, призван Чердоховским РВК. Пропал без вести в июне 1944.

ГРИМБЛАТ Израиль Гершович, р. в 1923 в Витебске, рядовой, призван Сорочинским РВК. Погиб 22.11.1942. Похоронен в братской могиле возле каменной школы в хуторе Староклетский Волгоградской обл.

ГРИНБЕРГ Моисей Самуилович, р. в 1921 в Витебске, рядовой, призван Витебским ГВК. Пропал без вести в июне 1944.

ГРИНДИН Израиль Абрамович, р. в 1913 в Витебске, рядовой, призван Витебским ГВК. Пропал без вести в августе 1941.

ГРИНЕВИЧ Антон Францевич, р. в 1910 в Витебске, капитан, призван Витебским ГВК. Погиб 8.9.1943. Похоронен у д. Дубровка Кировского р-на Калужской обл.

ГРИНЕВИЧ Василий Михайлович, р. в 1913 в Витебске, рядовой, призван Витебским ГВК. Пропал без вести в ноябре 1944.

ГРИНЕВИЧ Елена Алексеевна, р. в 1923 в Витебске, лейтенант, призвана Саратовским РВК. Пропала без вести 1.5.1944.

ГРИНЕВИЧ Зинаида Александровна, р. в 1922 в Витебске. Пропала без вести в 1945.

ГРИНЕВИЧ Максим Маркович, р. в 1906 в Витебске, сержант, призван Витебским ГВК. Погиб 26.2.1944. в г. Луцк Волынской обл.

ГРИНЕВИЧ Петр Павлович, р. в 1903 в Витебске, рядовой, призван Витебским ГВК. Погиб 8.2.1945. Похоронен в д. Фельше-Серечень, 12 км юго-восточнее г. Секешфехервар, Венгрия.

ГРИНЕНКО Герасим Федорович, р. в 1905 в Витебской обл., рядовой, призван Витебским ГВК. Пропал без вести в декабре 1944.

ГРИЦКЕВИЧ Владимир Николаевич, р. в 1920 в Витебске, призван Витебским РВК. Пропал без вести в мае 1942.

ГРИЧАННИКОВ Илья Илларионович, р. в 1911 в д. Вальково Бешенковичского р-на. Пропал без вести в июле 1944.

ГРИШАЕВ Григорий Яковлевич, р. в 1907 в д. Ягодное Касторенского р-на Курской обл., ст. лейтенант, призван Витебским ОВК. Пропал без вести в 1944.

ГРИШАЕВ Дмитрий Александрович, р. в 1912 в Витебске, рядовой, призван Витебским ГВК. Погиб 11.10.1943. Похоронен в д. Бобовичи Гомельской обл.

ГРИШАЕВ Константин Федорович, р. в 1916, рядовой. Умер от ран 28.2.1945. Похоронен в г. Елгава, Латвия.

ГРИШАЕВ Павел Федотович, ст. лейтенант. Погиб 25.4.1945.

ГРИШАНКОВ Павел Исаакович, р. в 1912 в Витебске, рядовой, призван Барановичским РВК. Пропал без вести в сентябре 1944.

ГРИШАНОВ Макар Трофимович, р. в 1915 в Витебске, рядовой, призван Кандалакшским РВК. Пропал без вести в феврале 1942 в Карелии, в р-не 14-го разъезда Кировской ж.д.

ГРИШАНОВ Петр Борисович, р. в 1910 в Витебске, рядовой, призван Витебским ГВК. Погиб 19.10.1944. Похоронен в пос. Добровольское Калининградской обл.

ГРИШЕЧКИН Георгий Иосифович, р. в 1911 в Витебске, рядовой, призван Витебским ГВК. Погиб 18.7.1943. Похоронен в д. Виноградовка Прохоровского р-на Белгородской обл.

ГРИШИН Владимир Васильевич, р. в 1921 в Витебске, рядовой, призван Тяжинским РВК Кемеровской обл. Пропал без вести в апреле 1941.

ГРИШИН Леонид Харитонович, р. в 1898 в Ленинграде, рядовой, призван Витебским ГВК. Умер от ран 11.8.1944 в Литовской ССР.

ГРИШКО Николай Григорьевич, р. в 1921 в с. Водяно Куйбышевского р-на Запорожской обл., призван Куйбышевским РВК. Пропал без вести в августе 1941.

ГРИЩЕНКО Георгий Александрович, призван Витебским ГВК. Пропал без вести в июле 1944.

ГРИЩЕНКО Дмитрий Александрович, р. в 1908 в д. Ковальки Витебской обл., рядовой, призван Витебским ГВК. Пропал без вести в августе 1944.

ГРИЩЕНКО Иван Антонович, р. в Витебске, рядовой, призван Витебским РВК. Погиб 8.11.1945. Похоронен в с. Альтуюмберг, Германия.

ГРИЩЕНКО Петр Федорович, р. в 1911 в д. Болотки Витебской обл., лейтенант, призван Витебским ГВК. Погиб 27.6.1941 в Витебске.

ГРИЩЕНКО Яков Евдокимович, рядовой. Пропал без вести.

ГРОМАКОВСКИЙ Алексей Дмитриевич, р. в 1902 в Толочинском р-не, рядовой, призван Витебским ГВК. Пропал без вести 8.7.1941.

ГРОМКОВ Иван Иванович, р. в 1907 в д. Городище Толочинского р-на, рядовой, призван Витебским ГВК. Пропал без вести в сентябре 1944.

ГРОМОВ Михаил Гаврилович, р. в 1914 в Лиозненском р-не, рядовой, призван Витебским ГВК. Пропал без вести в октябре 1944.

ГРОМЫКО Александр Никитович, р. в 1912 в Витебской обл., партизан. Погиб 30.12.1942.

ГРОНСКИЙ Анатолий Адольфович, р. в 1915 в Витебской обл., рядовой, призван Витебским ГВК. Погиб 3.3.1942 в д. Мантрово Молодотудского р-на Калининской обл.

ГРОХОВСКИЙ Иван Александрович, р. в 1923 в Витебске, рядовой, призван Витебским ГВК. Умер от ран 19.9.1944 в усадьбе Ленинас Иецавского р-на Латвийской ССР.

ГРУДИНСКИЙ Николай Зиновьевич, р. в 1916 в Витебске, рядовой, призван Витебским ГВК. Пропал без вести в октябре 1944.

ГРУЗДЕВ Иосиф Иосифович, р. в 1914 в д. Юрово Ловжанского сельсовета Сиротинского р-на, рядовой, призван Витебским ГВК. Пропал без вести в сентябре 1944.

ГРУЗДЕВ Петр Кириллович, рядовой. Пропал без вести.

ГРУЗИНСКИЙ Александр Александрович, р. в 1918 в Витебске, рядовой, призван Витебским ГВК. Пропал без вести в августе 1944.

ГРУЗИНСКИЙ Николай Александрович, р. в Витебске, рядовой, призван Витебским ГВК. Пропал без вести 6.5.1945.

ГРУН Сергей Леонидович, р. в 1908 в Витебске, капитан. Пропал без вести 28.6.1941 в г. Лиепая, Латвия.

ГРУНТОВ Игнат Степанович, р. в 1904 в д. Обухово Бешенковичского р-на, рядовой, призван Витебским ГВК. Пропал без вести в августе 1944.

ГРУНТОВ Матвей Игнатович, р. в 1901 в д. Биково Сенненского р-на, ефрейтор, призван Знаменским РВК Полтавской обл. Погиб 29.9.1943. Похоронен в д. Соколово Горецкого р-на Могилевской обл.

ГРУШИН Григорий Дмитриевич, р. в Витебске, партизан. Погиб 13.6.1944.

ГРЯДОВКИН Иван Ильич, р. в 1920 в д. Дворище Шумилинского р-на, сержант, призван Витебским ГВК. Пропал без вести в июне 1944.

ГУБАНОВ Алексей Антонович, р. в 1919 в Витебске, ст. сержант, призван Витебским ГВК. Погиб 4.12.1943. Похоронен в с. Аджимушкай Керченского р-на, Крым.

ГУБАНОВ Григорий Минаевич, р. в 1919 в Витебске, сержант, призван Витебским ГВК, Пропал без вести в августе 1944.

ГУБЕРЫ-СЮБАР Григорий Васильевич, р. в 1903 в Витебске, рядовой, призван Орджоникидзевским РВК. Пропал без вести в августе 1941.

ГУБНОВ Михаил Харитонович, р. в 1910 в Витебске, рядовой, призван Макеевским ГВК. Пропал без вести в декабре 1943.

ГУГЕЛЬ Лев Хананович, р. в 1909 в Витебске, ст. сержант, призван Каратайским РВК. Пропал без вести 19.1.1943 в районе с. Екатериновка Ростовской обл.

ГУДЕЙ Федор Степанович, р. в 1915 в д. Тивновичи Сычевского сельсовета Бобруйской обл., старшина. Пропал без вести 2.9.1943.

ГУДЕЛОВ Антон Захарович, р. в 1908 в Витебской обл., мл. лейтенант. Пропал без вести в 1941.

ГУДКИН Рувим Самуилович, р. в 1916 в Витебске, рядовой, призван Медвежьегорским РВК. Погиб 17.1.1943. Похоронен на 59-м км тракта Кочкома — Реболы, Карелия.

ГУДОВ Иван Павлович, р. в 1916 в Витебске, рядовой, призван Витебским ГВК. Пропал без вести 1.12.1941.

ГУДОВИЧ Лев Борисович, р. в 1906 в Витебске, рядовой, призван Витебским ГВК. Погиб 14.7.1943. Похоронен в д. Белый Верх Ульяновского р-на Калужской обл.

ГУЖЕВИН Владимир Карпович, р. в 1918 в г. Сарат-Комар Таджикской ССР, лейтенант, призван Витебским ГВК. Пропал без вести 14.10.1944.

ГУЗЕЕВ Виктор Парменович, р. в 1925, сержант. Погиб 15.3.1944. Похоронен в д. Сергейцево Пустошкинского р-на Псковской обл.

ГУЗЕЙ Александр Нестерович, р. в 1921 в Витебске, сержант, призван Витебским ГВК. Погиб 14.1.1945. Похоронен в д. Пшемярово, Польша.

ГУЗНЯК Яков Васильевич, р. в 1910 в д. Оруд Асовского сельсовета Бегомльского р-на, сержант, призван Витебским ГВК. Умер от ран 5.8.1944. Похоронен у ст. Балвы, Латвия.

ГУКАЛОВ Николай Федорович, р. в 1918 в Витебске, рядовой, призван Витебским ГВК. Погиб 16.3.1943. Похоронен у д. Ловать.

ГУКОВ Владимир Михайлович, р. в 1912 в Витебске, рядовой, призван Витебским ГВК. Погиб 31.7.1942. Похоронен в Запрудном Людиновского р-на Калужской обл.

ГУКОВ Логин Иванович, р. в 1912 в Витебске, рядовой, призван Витебским РВК. Погиб 8.10.1944. Похоронен севернее хутора Руделишкис в районе г. Ауце Добельского р-на, Литва.

ГУЛЕНКОВ Демьян Егорович, р. в 1911 в д. Михейково Досуговского сельсовета Монастырщенского р-на Смоленской обл., рядовой, призван Витебским ГВК. Пропал без вести в октябре 1943.

ГУЛЕНОВ Александр Демидович, р. в 1923 в Витебске, рядовой, призван Витебским ГВК. Погиб 13.7.1944. Похоронен в г. Даугавпилс, Латвия.

ГУЛИДИН Петр Алексеевич, р. в 1921 в д. Лесная Слобода Машканского сельсовета Богушевского р-на, рядовой, призван Витебским ГВК. Пропал без вести в ноябре 1944.

ГУЛИДОВ Иван Иванович, р. в 1912 в г. Черкассы, рядовой, призван Витебским ГВК. Пропал без вести в июле 1941.

ГУЛИДОВ Михаил Кириллович, рядовой. Пропал без вести.

ГУЛИДОВ Федор Семенович, р. в 1925 в Витебске, партизан. Пропал без вести в 1944.

ГУЛЬСИНСКИЙ Виктор Иосифович, р. в 1908 в Витебской обл., рядовой, призван Октябрьским РВК. Погиб 15.8.1942. Похоронен 350 м севернее д. Захарово Ржевского р-на Тверской обл.

ГУЛЯКО Петр Семенович, р. в 1910 в Витебске, рядовой, призван Темкинским РВК. Умер от ран 17.9.1944 в 1396-м эвакогоспитале в усадьбе Вана-Антсла. Похоронен в могиле № 5 во 2-м ряду на братском кладбище у ст. Ансла, Эстония.

ГУЛЯШЕВ Василий Кириллович, р. в Витебске, рядовой. Пропал без вести 20.7.1941.

ГУНЯДА Эдуард Мартынович, р. в 1923 в Витебске, призван Витебским РВК. Пропал без вести.

ГУПАКОВ Ефрем Кириллович, р. в 1910 в Витебске, призван Кировским РВК. Пропал без вести в октябре 1941.

ГУР Сергей Сидорович, р. в 1905 в д. Верхний Клин Витебской обл., рядовой. Погиб 9.8.1944. Похоронен в д. Гринюная, Литва.

ГУРЕВИЧ Артем Зиновьевич, р. в 1914 в Витебске, рядовой, призван Харьковским ГВК. Погиб 7.3.1944 в д. Горинка Катрыбургского р-на Тернопольской обл.

ГУРЕВИЧ Борис Иоселевич, р. в 1906 в Витебске, рядовой, призван Приморским РВК, г. Ленинград. Пропал без вести в октябре 1944.

ГУРЕВИЧ Вольф Иосифович, р. в 1906 в Витебске, рядовой. Пропал без вести 14.9.1941.

ГУРЕВИЧ Григорий Львович, р. в 1913 в Витебске, рядовой, призван Витебским ГВК. Пропал без вести в сентябре 1944.

ГУРЕВИЧ Залман Цодовович, р. в Витебске, рядовой, призван Смольнинским РВК. Пропал без вести в ноябре 1941.

ГУРЕВИЧ Захар Самойлович, р. в 1917 в Витебске, сержант, призван Шумелянским РВК, Чувашской АССР. Погиб 3.2.1945 в д. Шпиттельхор. Похоронен в районе г. Эльблонт, Польша.

ГУРЕВИЧ Зелик Лазаревич, р. в 1918 в Витебске, рядовой, призван Витебским ГВК. Пропал без вести в сентябре 1944.

ГУРЕВИЧ Израил Шаевич, р. в 1908 в г. Невель, рядовой, призван Витебским ГВК. Пропал без вести в декабре 1941.

ГУРЕВИЧ Иосиф Рувимович, р. в 1906 в пос. Усвяты Смоленской обл., рядовой, призван Витебским ГВК. Пропал без вести в январе 1942.

ГУРЕВИЧ Лейба Абрамович, р. в 1911 в д. Воланце Полоцкого р-на, ст. сержант, призван Витебским ГВК. Погиб 11.11.1942. Похоронен в г. Волгоград.

ГУРЕВИЧ Мордух Лазаревич, р. в 1918 в Витебске, лейтенант. Пропал без вести 15.7.1941.

ГУРЕВИЧ Моисей Давидович, р. в 1922 в Витебске, призван Рыбинским РВК, гв. лейтенант, командир танкового взвода. Погиб в 1945. Похоронен в с. Врутки у шоссейной дороги, 7 км севернее г. Св. Мартин.

ГУРЕВИЧ Моисей Лейбович, р. в 1920 в Витебске, рядовой, призван Витебским ГВК. Погиб 7.8.1943. Похоронен в г. Курск.

ГУРЕВИЧ Моисей Лейбович, р. в 1920 в Витебске, призван Витебским РВК, гв. ст. лейтенант, инструктор политотдела 11-й гв. отбр 2-й ТА. Погиб в 1943. Похоронен в д. Жерновец Орловской обл.

ГУРЕВИЧ Роман Моисеевич, р. в 1918 в Руденском р-не Минской обл., мл. сержант, призван Витебским ГВК. Погиб 5.8.1942.

ГУРЕВИЧ Самуил Соломонович, р. в 1914 в Витебске, мл. сержант, призван Фрунзенским РВК. Погиб 23.7.1941 в д. Михайловщина Батурского р-на Смоленской обл.

ГУРЕВИЧ Соломон Абрамович, р. в 1891 в г. Двинск (Даугавпилс), интендант 3-го ранга, призван Витебским ГВК. Умер 2.11.1942. Похоронен на кладбище пос. Никольское Московской обл.

ГУРЕВИЧ Соломон Семенович, р. в 1909 в Витебске, мл. сержант, призван Витебским ГВК. Погиб 18.4.1945. Похоронен в д. Центендорф, 9 км северо-восточнее г. Герлиц, Германия.

ГУРЕВИЧ Хаим Шлемович, р. в 1919 в Витебске, сержант, призван Витебским РВК. Пропал без вести в октябре 1941.

ГУРЕВИЧ Цакаль, р. в 1923 в Витебске, сержант, призван Уфимским ГВК. Погиб 20.10.1942. Похоронен 3 км восточнее д. Кузьмичи Волгоградской обл.

ГУРЕВИЧ Шлема Исаакович, р. в 1911 в с. Крутки Минской обл., рядовой, призван Витебским ГВК. Пропал без вести в мае 1942.

ГУРЕВИЧ Шмера Куселевич, р. в 1913 в Витебске, ст. сержант, призван Витебским ГВК. Погиб 22.2.1943. Похоронен в д. Гусевка Лединовского р-на Калужской обл.

ГУРЕВИЧ Яков Лазаревич, р. в 1913 в Витебске, призван Витебским ГВК. Пропал без вести в декабре 1943.

ГУРЕВИЧ Яков Самуилович, р. в 1921 в Витебске, ст. лейтенант. Пропал без вести в декабре 1942.

ГУРЕЦКИЙ Степан Фадеевич, р. в 1920 в Витебске, рядовой, призван Витебским ГВК. Пропал без вести в сентябре 1944.

ГУРИН Михаил Ильич, р. в 1916 в Витебске, политрук. Умер от ран 4.1.1942. Похоронен в д. Малое Манушкино Всеволожского р-на Ленинградской обл.

ГУРКО Владимир Иванович, р. в 1922 в с. Новики Семонтского сельсовета Витебского р-на, мл. лейтенант, призван Витебским ГВК. Пропал без вести 27.3.1945 в районе г. Пиллау, Восточная Пруссия.

ГУРКО Константин Романович, р. в 1904 в Городокском р-не Витебской обл., рядовой, призван Витебским ГВК. Погиб в бою 23.7.1944 в д. Микалово.

ГУРКОВСКИЙ Иван Маркович, р. в Витебске, рядовой, призван Витебским РВК. Пропал без вести 4.7.1941.

ГУРКОВСКИЙ Павел Маркович, р. в 1917 в Витебске, сержант, призван Витебским ГВК. Пропал без вести 23.9.1944 в с. Пояна.

ГУРНИН Василий Семенович, мл. лейтенант, призван Витебским ГВК. Пропал без вести в 1944.

ГУРОВ Иван Андреевич, р. в 1912 в Витебске, старшина, призван Абаканским РВК. Погиб 19.1.1944. Похоронен на городском кладбище в г. Великий Устюг.

ГУРОНОВ Адам Артемьевич, р. в 1932 в Витебской обл., партизан. Умер от ран 20.3.1944 в 41-м мап 2794-го эвакогоспиталя. Похоронен на Новом кладбище в г. Нижний Новгород.

ГУРСКИЙ Станислав Сигизмундович, р. в 1920 в пос. Александровка Кочиневского р-на, сер-

жант, призван Витебским ГВК. Погиб 14.12.1942 у с. Поровсколесская.

ГУРТАТОВСКИЙ Петр Михайлович, р. в 1907 в Витебске, рядовой, призван Витебским ГВК. Пропал без вести в июне 1944.

ГУРСАКОВ Архип Тимофеевич, р. в 1908 в Витебске, рядовой, призван Витебским ГВК. Пропал без вести в декабре 1944.

ГУСАКОВ Григорий Алексеевич, р. в 1917 в Витебске, сержант, призван Витебским РВК. Погиб 25.9.1943. Похоронен на южной окраине хутора Верхне-Астогаевка Краснодарского края.

ГУСАКОВ Григорий Петрович, р. в 1925 в Витебске, рядовой, призван Витебским ГВК. Погиб 8.10.1944. Похоронен у дороги 700 м юго-восточнее мест. Круопяй, Литва.

ГУСАКОВ Григорий Потапович, р. в 1908 в д. Крыжелево Сиротинского р-на, рядовой, призван Витебским ГВК. Пропал без вести в сентябре 1944.

ГУСАКОВ Даниил Федорович, р. в д. Булявино Витебской обл., рядовой. Пропал без вести в ноябре 1941.

ГУСАКОВ Евгений Иванович, р. в 1916 в Витебске, рядовой, призван Витебским ГВК. Пропал без вести в июне 1944.

ГУСАКОВ Евстигней Степанович, р. в 1915 в Старом Селе Витебского р-на, рядовой, призван Витебским ГВК. Пропал без вести в июле 1944.

ГУСАКОВ Захар Авдеевич, р. в 1926 в Витебске, рядовой, призван Витебским ГВК. Пропал без вести в апреле 1945.

ГУСАКОВ Иван Васильевич, р. в 1908 в Витебске, рядовой, призван Кожвинским РВК. Погиб 9.8.1942. Похоронен в д. Гарь-Шалыта Бельского р-на Тверской обл.

ГУСАКОВ Иван Иванович, р. в Витебске, мл. лейтенант, призван Витебским ГВК. Погиб 20.7.1943. Похоронен в д. Селяново в районе ст. Моховое Орловской обл.

ГУСАКОВ Иван Харлампиевич, р. в 1911 в Витебске, рядовой, призван Витебским ГВК. Погиб 17.2.1945. Похоронен в г. Клигенберг, Германия.

ГУСАКОВ Лука Листратович, р. в 1902 в д. Зайцево Витебского р-на, рядовой, призван Витебским РВК. Пропал без вести в марте 1945.

ГУСАКОВ Мирон Венедиктович, р. в 1919 в Витебске, мл. сержант, призван Витебским ГВК. Пропал без вести в августе 1941.

ГУСАКОВ Сергей Иванович, р. в 1909 в д. Жорки Бешенковичского р-на, рядовой, призван Витебским ГВК. Пропал без вести в апреле 1944.

ГУСАКОВ Филимон Максимович, р. в 1912 в д. Литвиново Городокского р-на, рядовой, призван Витебским ГВК. Пропал без вести в октябре 1944.

ГУСАКОВ Филипп Венедиктович, р. в 1910 в Витебске, рядовой, призван Витебским ГВК. Пропал без вести в октябре 1944.

ГУСАРОВ Кирилл Розинович, р. в 1915 в д. Клинки Сиротинского сельсовета Шумилинского р-на, сержант, призван Витебским ГВК. Пропал без вести в июле 1944.

ГУСЕЕВ Андрей Яковлевич, р. в 1912 в д. Отрадное Руднянского р-на Смоленской обл., мл. лейтенант. Погиб 26.10.1942.

ГУСЕЕВ Николай Герасимович, р. в 1901 в Витебске, рядовой, призван Клетмосицким РВК. Пропал без вести в ноябре 1941.

ГУСЕВ Николай Николаевич, р. в 1912 в Витебске, сержант, призван Красноводским РВК. Пропал без вести 8.12.1943.

ГУСИНОВ Исаак Менделеевич, р. в 1894 в Витебске, рядовой, призван Абинским РВК. Пропал без вести в октябре 1942.

ГУТАРОВ Куприян Ульянович, р. в 1925 в Витебске, старшина, призван Витебским ГВК. Погиб 19.2.1945. Похоронен в д. Кибартай, Литва.

ГУТЕРМАН Израиль Юделевич, р. в 1923 в Витебске, призван Левокумским РВК Орджоникидзевского края, рядовой 125-го опс. Погиб в 1943 у хутора Красный Октябрь В.-Тепловского р-на Ворошиловградской обл.

ГУТИН Григорий Моисеевич, р. в 1916 в Витебске, рядовой, призван Могилевским ГВК. Пропал без вести в сентябре 1944.

ГУТИН Лев Моисеевич, р. в 1917 в Витебске, сержант, призван Витебским РВК. Пропал без вести 9.3.1942. в с. Копанка Балаклеевского р-на Харьковской обл.

ГУТКИН Борис Ицкович, р. в 1919 в Витебске, лейтенант. Пропал без вести в октябре 1941.

ГУТКИН Вульф Засконович, р. в 1904 в Витебске, ст. лейтенант. Погиб 17.9.1944.

ГУТКИН Михаил Семенович, р. в 1915 в Витебске, рядовой, призван Витебским ГВК. Пропал без вести в ноябре 1944.

ГУТКИН Файвиш Хаймович, р. в 1905 в Витебске, рядовой, призван Витебским ГВК. Пропал без вести в октябре 1944.

ГУТКОВИЧ Иосиф Хаймович, р. в 1911 в Витебске, рядовой, призван Витебским ГВК. Пропал без вести в июле 1941.

ГУТКОВИЧ Лейба Янкелевич, р. в 1899 в д. Яновичи Суражского р-на, рядовой, призван в Витебске. Погиб 6.11.1941. Похоронен в Щелбовских лесах в Городокском р-не.

ГУТМАН Абрам Закманович, р. в 1907 в Витебской обл., мл. политрук, призван Витебским ГВК. Погиб 3.9.1942 г. Похоронен в д. Ярычино Сычевского р-на Смоленской обл.

ГУТМАН Григорий Давыдович, р. в 1898 в Оталинском р-не, рядовой, призван Витебским ГВК. Погиб 25.9.1943. Похоронен в д. 1-е Демьянково Рославльского р-на Смоленской обл.

ГУТМАН Израил Абрамович, р. в 1902 в Школьском р-не Чкаловской обл., рядовой, при-

зван Полоцким РВК. Пропал без вести в ноябре 1944.

ГУТМАН Моисей Лазаревич, р. в 1922 в Витебске, призван Фрунзенским РВК Ленинграда, мл. лейтенант, летчик 766-го шавп 211-й Невельской шавд. Пропал без вести в 1944.

ГУТМАН Мотя Яковлевич, р. в 1909 в г. Невель, рядовой, призван Витебским ГВК. Пропал без вести в сентябре 1944.

ГУТМАН Семен Наумович, р. в 1927 в Витебске, рядовой, призван Витебским ГВК. Погиб в 1942 под Сталинградом.

ГУТМАН Эля Давыдович, р. в 1911 в Витебске, рядовой, призван Витебским ГВК. Пропал без вести в октябре 1944.

ГУТМАН Яков Рафаилович, р. в 1914 в Витебске, рядовой, призван Витебским ГВК. Погиб 2.1.1943. Похоронен у высоты 177,4 в районе с. Щучье Воронежской обл.

ГУТОРОВИЧ Андрей Савельевич, р. в 1900 в Витебске, рядовой, призван Витебским ГВК. Пропал без вести в мае 1943.

ГУЧЕНКО Тимофей Григорьевич, р. в 1912 в Витебске Рядовой. Пропал без вести в 1941.

ГУЩА Михаил Стефанович, р. в 1919 в Витебске, рядовой, призван Витебским ГВК. Погиб 6.3.1943 в немецком лагере для советских военнопленных в г. Славута Хмельницкой обл.

ГУЯНОВ Артем Александрович, р. в 1902 в Витебске, рядовой, призван Витебским РВК. Пропал без вести в сентябре 1941.

ДАВЫДЕНКО Борис Петрович, р. в 1909 в хуторе Земляное Витебской обл., мл. лейтенант. Пропал без вести в 1941.

ДАВЫДЕНКО Николай Григорьевич, р. в 1919 в Витебске, рядовой, призван Кировоградским ГВК. Пропал без вести в марте 1944.

ДАВИДОВ Николай Алексеевич, р. в 1905 в д. Васьковичи Витебского р-на, старшина, призван Витебским ГВК. Пропал без вести в 13.10.1941.

ДАВИДОВСКИЙ Артем Яковлевич, р. в 1903 в д. Хомяки Суражского р-на Витебской обл., ст. политрук, призван Витебским ГВК. Погиб 7.12.1941. Похоронен в районе д. Малица.

ДАВЫДОВ Михаил Фомич, р. в 1914 в Витебске, рядовой, призван Витебским ГВК. Пропал без вести в октябре 1944.

ДАВЫДОВ Моисей Наумович, р. в 1897 в Витебске, рядовой, призван Пушкинским РВК. Пропал без вести в июле 1943.

ДАВЫДОВ Степан Ильич, р. в 1909 в колхозе «Молот», рядовой. Пропал без вести в августе 1944.

ДАВЫДОВ Федор Сидорович, р. в 1909 в д. Синицы Альбрехтовского сельсовета Россонского р-на, рядовой, призван Витебским ГВК. Пропал без вести в сентябре 1944.

ДАВЫДОВСКИЙ Матвей Иванович, р. в Городищенском р-не Брестской обл., рядовой, призван Витебским ГВК. Умер от ран 25.10.1944. Похоронен на северо-западной окраине г. Августов Подляского воеводства, Польша.

ДАДЕРКИН Афанасий Тихонович, р. в 1908 в Витебске, рядовой, призван Витебским ГВК. Пропал без вести 2.10.1942.

ДАДЕРКИН Павел Васильевич, р. в 1902 в Бикложанском сельсовете Витебской обл., рядовой, призван Витебским ГВК. Пропал без вести в августе 1944.

ДАДЕРКИН Петр Родионович, р. в 1908, партизан. Пропал без вести 3.5.1944 в Ушачском р-не Витебской обл.

ДАДЕРКИН Степан Андреевич, р. в 1912 в Богушевском р-не, рядовой, призван Витебским ГВК. Погиб 28.7.1944 в д. Валькишки Вендзягольского р-на, Литва.

ДАДЕРКИН Федор Тимофеевич, рядовой. Пропал без вести.

ДАЙЛИДОВ Феофан Демидович, р. в д. М.-Черец Витебской обл., мл. воентехник. Умер в феврале 1942. Похоронен в д. Задорожная Гагаринского р-на Смоленской обл.

ДАЙНЕЦКО Николай Гаврилович, р. в 1906 в Витебске, сержант, призван Витебским РВК. Погиб 3.4.1942. Похоронен в д. Домахи Сычевского р-на Смоленской обл.

ДАМБРОВ Олег Иванович, р. в 1921 в Витебске, мл. сержант, призван Витебским РВК. Пропал без вести в октябре 1944.

ДАМБЭ Владимир Александрович, р. в 1919 в Витебске, рядовой, призван Витебским ГВК. Пропал без вести в октябре 1944.

ДАМЧЕНКО Анатолий Потапович, р. в 1910 в Витебске, рядовой, призван Витебским ГВК. Пропал без вести в сентябре 1944.

ДАНИЛЕНКО Захар Никифорович, рядовой. Пропал без вести.

ДАНИЛЕНКО Иван Самуилович, р. в 1919 в колхозе «Новая Заря» Башкирской АССР, ст. сержант, призван Витебским ГВК. Погиб в бою 20.4.1943. Похоронен в г. Зерноград.

ДАНИЛЕНОК Николай Митрофанович, р. в 1910 в Витебске, мл. сержант, призван Витебским ГВК. Погиб 2.3.1943. Похоронен в д. Высокое Смоленской обл.

ДАНИЛОВ Георгий Яковлевич, р. в 1916 в Зароновском сельсовете Витебского р-на, рядовой, призван Витебским ГВК. Пропал без вести в ноябре 1944.

ДАНИЛОВ Евстафий Савельевич, р. в 1921 в Витебске, лейтенант. Погиб 29.9.1943.

ДАНИЛОВ Петр Александрович, р. в 1919 в д. Ананино Витебского р-на, рядовой. Умер в немецком плену 26.2.1942.

жант, призван Витебским ГВК. Погиб 14.12.1942 у с. Поровсколесская.

ГУРТАТОВСКИЙ Петр Михайлович, р. в 1907 в Витебске, рядовой, призван Витебским ГВК. Пропал без вести в июне 1944.

ГУРСАКОВ Архип Тимофеевич, р. в 1908 в Витебске, рядовой, призван Витебским ГВК. Пропал без вести в декабре 1944.

ГУСАКОВ Григорий Алексеевич, р. в 1917 в Витебске, сержант, призван Витебским РВК. Погиб 25.9.1943. Похоронен на южной окраине хутора Верхне-Астогаевка Краснодарского края.

ГУСАКОВ Григорий Петрович, р. в 1925 в Витебске, рядовой, призван Витебским ГВК. Погиб 8.10.1944. Похоронен у дороги 700 м юго-восточнее мест. Круопяй, Литва.

ГУСАКОВ Григорий Потапович, р. в 1908 в д. Крыжелево Сиротинского р-на, рядовой, призван Витебским ГВК. Пропал без вести в сентябре 1944.

ГУСАКОВ Даниил Федорович, р. в д. Булявино Витебской обл., рядовой. Пропал без вести в ноябре 1941.

ГУСАКОВ Евгений Иванович, р. в 1916 в Витебске, рядовой, призван Витебским ГВК. Пропал без вести в июне 1944.

ГУСАКОВ Евстигней Степанович, р. в 1915 в Старом Селе Витебского р-на, рядовой, призван Витебским ГВК. Пропал без вести в июле 1944.

ГУСАКОВ Захар Авдеевич, р. в 1926 в Витебске, рядовой, призван Витебским ГВК. Пропал без вести в апреле 1945.

ГУСАКОВ Иван Васильевич, р. в 1908 в Витебске, рядовой, призван Кожвинским РВК. Погиб 9.8.1942. Похоронен в д. Гарь-Шалыта Бельского р-на Тверской обл.

ГУСАКОВ Иван Иванович, р. в Витебске, мл. лейтенант, призван Витебским ГВК. Погиб 20.7.1943. Похоронен в д. Селяново в районе ст. Моховое Орловской обл.

ГУСАКОВ Иван Харлампиевич, р. в 1911 в Витебске, рядовой, призван Витебским ГВК. Погиб 17.2.1945. Похоронен в г. Клигенберг, Германия.

ГУСАКОВ Лука Листратович, р. в 1902 в д. Зайцево Витебского р-на, рядовой, призван Витебским РВК. Пропал без вести в марте 1945.

ГУСАКОВ Мирон Венедиктович, р. в 1919 в Витебске, мл. сержант, призван Витебским ГВК. Пропал без вести в августе 1941.

ГУСАКОВ Сергей Иванович, р. в 1909 в д. Жорки Бешенковичского р-на, рядовой, призван Витебским ГВК. Пропал без вести в апреле 1944.

ГУСАКОВ Филимон Максимович, р. в 1912 в д. Литвиново Городокского р-на, рядовой, призван Витебским ГВК. Пропал без вести в октябре 1944.

ГУСАКОВ Филипп Венедиктович, р. в 1910 в Витебске, рядовой, призван Витебским ГВК. Пропал без вести в октябре 1944.

ГУСАРОВ Кирилл Розинович, р. в 1915 в д. Клинки Сиротинского сельсовета Шумилинского р-на, сержант, призван Витебским ГВК. Пропал без вести в июле 1944.

ГУСЕЕВ Андрей Яковлевич, р. в 1912 в д. Отрадное Руднянского р-на Смоленской обл., мл. лейтенант. Погиб 26.10.1942.

ГУСЕЕВ Николай Герасимович, р. в 1901 в Витебске, рядовой, призван Клетмосицким РВК. Пропал без вести в ноябре 1941.

ГУСЕВ Николай Николаевич, р. в 1912 в Витебске, сержант, призван Красноводским РВК. Пропал без вести 8.12.1943.

ГУСИНОВ Исаак Менделеевич, р. в 1894 в Витебске, рядовой, призван Абинским РВК. Пропал без вести в октябре 1942.

ГУТАРОВ Куприян Ульянович, р. в 1925 в Витебске, старшина, призван Витебским ГВК. Погиб 19.2.1945. Похоронен в д. Кибартай, Литва.

ГУТЕРМАН Израиль Юделевич, р. в 1923 в Витебске, призван Левокумским РВК Орджоникидзевского края, рядовой 125-го опс. Погиб в 1943 у хутора Красный Октябрь В.-Тепловского р-на Ворошиловградской обл.

ГУТИН Григорий Моисеевич, р. в 1916 в Витебске, рядовой, призван Могилевским ГВК. Пропал без вести в сентябре 1944.

ГУТИН Лев Моисеевич, р. в 1917 в Витебске, сержант, призван Витебским РВК. Пропал без вести 9.3.1942. в с. Копанка Балаклеевского р-на Харьковской обл.

ГУТКИН Борис Ицкович, р. в 1919 в Витебске, лейтенант. Пропал без вести в октябре 1941.

ГУТКИН Вульф Засконович, р. в 1904 в Витебске, ст. лейтенант. Погиб 17.9.1944.

ГУТКИН Михаил Семенович, р. в 1915 в Витебске, рядовой, призван Витебским ГВК. Пропал без вести в ноябре 1944.

ГУТКИН Файвиш Хаймович, р. в 1905 в Витебске, рядовой, призван Витебским ГВК. Пропал без вести в октябре 1944.

ГУТКОВИЧ Иосиф Хаймович, р. в 1911 в Витебске, рядовой, призван Витебским ГВК. Пропал без вести в июле 1941.

ГУТКОВИЧ Лейба Янкелевич, р. в 1899 в д. Яновичи Суражского р-на, рядовой, призван в Витебске. Погиб 6.11.1941. Похоронен в Щелбовских лесах в Городокском р-не.

ГУТМАН Абрам Закманович, р. в 1907 в Витебской обл., мл. политрук, призван Витебским ГВК. Погиб 3.9.1942 г. Похоронен в д. Ярычино Сычевского р-на Смоленской обл.

ГУТМАН Григорий Давыдович, р. в 1898 в Оталинском р-нѐ, рядовой, призван Витебским ГВК. Погиб 25.9.1943. Похоронен в д. 1-е Демьянково Рославльского р-на Смоленской обл.

ГУТМАН Израил Абрамович, р. в 1902 в Школьском р-не Чкаловской обл., рядовой, при-

зван Полоцким РВК. Пропал без вести в ноябре 1944.

ГУТМАН Моисей Лазаревич, р. в 1922 в Витебске, призван Фрунзенским РВК Ленинграда, мл. лейтенант, летчик 766-го шавп 211-й Невельской шавд. Пропал без вести в 1944.

ГУТМАН Мотя Яковлевич, р. в 1909 в г. Невель, рядовой, призван Витебским ГВК. Пропал без вести в сентябре 1944.

ГУТМАН Семен Наумович, р. в 1927 в Витебске, рядовой, призван Витебским ГВК. Погиб в 1942 под Сталинградом.

ГУТМАН Эля Давыдович, р. в 1911 в Витебске, рядовой, призван Витебским ГВК. Пропал без вести в октябре 1944.

ГУТМАН Яков Рафаилович, р. в 1914 в Витебске, рядовой, призван Витебским ГВК. Погиб 2.1.1943. Похоронен у высоты 177,4 в районе с. Щучье Воронежской обл.

ГУТОРОВИЧ Андрей Савельевич, р. в 1900 в Витебске, рядовой, призван Витебским ГВК. Пропал без вести в мае 1943.

ГУЧЕНКО Тимофей Григорьевич, р. в 1912 в Витебске Рядовой. Пропал без вести в 1941.

ГУЩА Михаил Стефанович, р. в 1919 в Витебске, рядовой, призван Витебским ГВК. Погиб 6.3.1943 в немецком лагере для советских военнопленных в г. Славута Хмельницкой обл.

ГУЯНОВ Артем Александрович, р. в 1902 в Витебске, рядовой, призван Витебским РВК. Пропал без вести в сентябре 1941.

ДАВЫДЕНКО Борис Петрович, р. в 1909 в хуторе Земляное Витебской обл., мл. лейтенант. Пропал без вести в 1941.

ДАВЫДЕНКО Николай Григорьевич, р. в 1919 в Витебске, рядовой, призван Кировоградским ГВК. Пропал без вести в марте 1944.

ДАВИДОВ Николай Алексеевич, р. в 1905 в д. Васьковичи Витебского р-на, старшина, призван Витебским ГВК. Пропал без вести в 13.10.1941.

ДАВИДОВСКИЙ Артем Яковлевич, р. в 1903 в д. Хомяки Суражского р-на Витебской обл., ст. политрук, призван Витебским ГВК. Погиб 7.12.1941. Похоронен в районе д. Малица.

ДАВЫДОВ Михаил Фомич, р. в 1914 в Витебске, рядовой, призван Витебским ГВК. Пропал без вести в октябре 1944.

ДАВЫДОВ Моисей Наумович, р. в 1897 в Витебске, рядовой, призван Пушкинским РВК. Пропал без вести в июле 1943.

ДАВЫДОВ Степан Ильич, р. в 1909 в колхозе «Молот», рядовой. Пропал без вести в августе 1944.

ДАВЫДОВ Федор Сидорович, р. в 1909 в д. Синицы Альбрехтовского сельсовета Россонского р-на, рядовой, призван Витебским ГВК. Пропал без вести в сентябре 1944.

ДАВЫДОВСКИЙ Матвей Иванович, р. в Городищенском р-не Брестской обл., рядовой, призван Витебским ГВК. Умер от ран 25.10.1944. Похоронен на северо-западной окраине г. Августов Подляского воеводства, Польша.

ДАДЕРКИН Афанасий Тихонович, р. в 1908 в Витебске, рядовой, призван Витебским ГВК. Пропал без вести 2.10.1942.

ДАДЕРКИН Павел Васильевич, р. в 1902 в Бикложанском сельсовете Витебской обл., рядовой, призван Витебским ГВК. Пропал без вести в августе 1944.

ДАДЕРКИН Петр Родионович, р. в 1908, партизан. Пропал без вести 3.5.1944 в Ушачском р-не Витебской обл.

ДАДЕРКИН Степан Андреевич, р. в 1912 в Богушевском р-не, рядовой, призван Витебским ГВК. Погиб 28.7.1944 в д. Валькишки Вендзягольского р-на, Литва.

ДАДЕРКИН Федор Тимофеевич, рядовой. Пропал без вести.

ДАЙЛИДОВ Феофан Демидович, р. в д. М.-Черец Витебской обл., мл. воентехник. Умер в феврале 1942. Похоронен в д. Задорожная Гагаринского р-на Смоленской обл.

ДАЙНЕЦКО Николай Гаврилович, р. в 1906 в Витебске, сержант, призван Витебским РВК. Погиб 3.4.1942. Похоронен в д. Домахи Сычевского р-на Смоленской обл.

ДАМБРОВ Олег Иванович, р. в 1921 в Витебске, мл. сержант, призван Витебским РВК. Пропал без вести в октябре 1944.

ДАМБЭ Владимир Александрович, р. в 1919 в Витебске, рядовой, призван Витебским ГВК. Пропал без вести в октябре 1944.

ДАМЧЕНКО Анатолий Потапович, р. в 1910 Витебске, рядовой, призван Витебским ГВК. Пропал без вести в сентябре 1944.

ДАНИЛЕНКО Захар Никифорович, рядовой. Пропал без вести.

ДАНИЛЕНКО Иван Самуилович, р. в 1919 в колхозе «Новая Заря» Башкирской АССР, ст. сержант, призван Витебским ГВК. Погиб в бою 20.4.1943. Похоронен в г. Зерноград.

ДАНИЛЕНОК Николай Митрофанович, р. в 1910 в Витебске, мл. сержант, призван Витебским ГВК. Погиб 2.3.1943. Похоронен в д. Высокое Смоленской обл.

ДАНИЛОВ Георгий Яковлевич, р. в 1916 в Зароновском сельсовете Витебского р-на, рядовой, призван Витебским ГВК. Пропал без вести в ноябре 1944.

ДАНИЛОВ Евстафий Савельевич, р. в 1921 в Витебске, лейтенант. Погиб 29.9.1943.

ДАНИЛОВ Петр Александрович, р. в 1919 в д. Ананино Витебского р-на, рядовой. Умер в немецком плену 26.2.1942.

ДАНЧЕНКО Анатолий Потапович, р. в 1910 в Витебске, рядовой, призван Витебским ГВК. Пропал без вести в сентябре 1941.

ДАНЧЕНКО Павел Андреевич, р. в 1917 в Витебске, лейтенант. Пропал без вести в сентябре 1941.

ДАРЗИНЬШ Владимир Яковлевич, р. в 1922 в Витебске, лейтенант, призван Красно-Лучским РВК. Погиб 17.1.1944. Похоронен в д. Кобыляк Великолукского р-на Псковской обл.

ДАРНЕЙКО Николай Петрович, р. в г. Витебске, рядовой, призван Абинским РВК. Погиб 28.7.1943. Похоронен в д. Воиново Болховского р-на Орловской обл.

ДАШКЕВИЧ Владимир Владимирович, р. в 1916 в Витебске, военфельдшер. Умер от ран 22.8.1941. Похоронен в г. Торопец Тверской обл.

ДАШКЕВИЧ Георгий Тимофеевич, р. в 1912 в Витебске, сержант, призван Каратайским РВК. Погиб 19.1.1943. Похоронен в с. Екатериновка Ростовской обл.

ДАЩЕНКО Григорий Никитович, р. в 1917 в д. Бутримово Витебского р-на, рядовой, призван Витебским ГВК. Пропал без вести в октябре 1944.

ДАЩЕНКО Павел Васильевич, р. в 1909 в д. Бутримово Витебского р-на, рядовой, призван Витебским ГВК. Пропал без вести в октябре 1944.

ДВЕРКИН Самуил Борисович, р. в 1908 в Витебске, сержант, призван Ленинградским ГВК. Пропал без вести в июне 1942.

ДВЕРЬКИН Рохмиль Самойлович, р. в 1921 в Витебске, рядовой, призван Витебским РВК. Умер от ран 5.11.1943. Похоронен в с. Стовлячи Переяслав-Хмельницкого р-на Киевской обл.

ДВИЛЯНСКИЙ Соломон Семенович, р. в 1916 в Витебске, рядовой 42-й разведроты, призван Коминтерновским РВК Москвы. Пропал без вести в 1942.

ДВОРЖЕТСКИЙ Леонид Викторович, р. в 1910 в Витебске, старшина, призван Бакинским ГВК. Пропал без вести в марте 1945.

ДВОРЖЕЦКИЙ Чеслав Петрович, р. в 1913 в Витебске, ст. лейтенант. Погиб 4.10.1942. Похоронен в братской могиле северо-западнее пос. Сертолово-1 Всеволожского р-на Ленинградской обл.

ДВОРКИН Айзик Наумович, р. в 1911 в Витебске, рядовой, призван Горьковским ГВК. Пропал без вести в августе 1944.

ДВОРКИН Борис Гирцевич, р. в 1922 в Витебске, лейтенант, призван Витебским ГВК. Умер от ран 29.12.1942. Похоронен в г. Пермь.

ДВОРКИН Моисей Михайлович, р. в 1906 в Витебске, рядовой, призван Куйбышевским РВК Ленинграда. Пропал без вести в 1944.

ДВОРКИН Салент Беркович, р. в 1908 в Витебск, воентехник 10-й сд, призван Смоленским РВК Ленинграда. Умер от ран в 1942. Похоронен 1 км северо-восточнее д. Ексолово Всеволожскго р-на Ленинградской обл.

ДВОРКИН Юда Меерович, р. в 1909, гв. ст. лейтенант, призван Витебским РВК. Погиб в 1943. Похоронен в д. Алексеевка в районе пгт Коломак Харьковской обл.

ДВОРКИН Яков Самойлович, р. в 1890 в Витебске, призван Витебским ГВК. Пропал без вести в декабре 1941.

ДВОРНИКОВ Арсений Михайлович, р. в 1917 в Витебске, сержант, призван Витебским ГВК. Пропал без вести в сентябре 1945.

ДВОРОЧКИН Исаак Гецелович, р. в 1919 в Витебске, политрук. Пропал без вести 24.8.1941.

ДВОРСОН Израиль Борисович, р. в 1907 в Витебске, рядовой, призван Витебским ГВК. Пропал без вести в сентябре 1944.

ДВОРЯНИНОВ Мирон Емельянович, р. в 1894 в Витебске, рядовой, призван Великолукским РВК. Пропал без вести в августе 1944.

ДВОРЯНИНОВ Тимофей Иванович, р. в 1907 в д. Курино Витебского р-на, рядовой, призван Витебским ГВК. Пропал без вести в сентябре 1944.

ДВОСКИН Исаак Хоконович, р. в 1904 в д. Бабиновичи Лиозненского р-на, рядовой, призван Витебским ГВК. Пропал без вести в сентябре 1944.

ДЕГТАРЬ Павел Аронович, р. в 1918 в Витебске, рядовой, призван Витебским РВК. Погиб 20.9.1941 в д. Ивашково Ленинского р-на Калининской обл.

ДЕГТЕР Пейсах Эльевич, р. в 1908 в Витебске, рядовой, призван 27.7.1941. Пропал без вести в ноябре 1944.

ДЕГТЕРЕВ Александр Тимофеевич, р. в 1911 в Витебске, рядовой, призван Минжинским РВК. Пропал без вести в марте 1943.

ДЕГТЕРЕВ Андрей Тимофеевич, р. в 1911 в Витебске, рядовой, призван Лепнятским РВК. Пропал без вести в мае 1945.

ДЕГТЕРЕВ Андрей Миронович, р. в 1901 в Ляксенском р-не Витебской обл., сержант, призван Витебским ГВК. Погиб 27.2.1943. Похоронен юго-западнее д. М. Дубровичы Старорусского р-на Новгородской обл.

ДЕДЕНЕЦ Михаил Григорьевич, р. в 1921 в Витебске, ст. сержант, призван Витебским РВК. Умер от ран 31.1.1942 в эвакоприемнике № 22. Похоронен в пос. Полотняный завод Дзержинского р-на Калужской обл.

ДЕДЕНКО Иосиф Семенович, р. в 1920 в д. Багуцки Ляшковского сельсовета Лиозненского р-на, рядовой, призван Витебским ГВК. Пропал без вести в июне 1944.

ДЕКТЕРЕВ Петр Миронович, р. в 1908 в Витебске, рядовой, призван Бугульминским РВК. Пропал без вести в марте 1942.

ДЕМЕНКОВ Парфен Макарович, р. в 1909 в Витебске, ст. лейтенант. Погиб 25.4.1945. Похоронен в д. Райнфельд, Австрия.

ДЕМЕНТЬЕВ Михаил Николаевич, рядовой. Погиб 24.1.1944. Похоронен в Витебской обл.

ДЕМИДОВ Борис Захарович, р. в 1908, рядовой, призван Витебским ГВК. Погиб 20.1.1945 в мест. Маллвышкеп в Восточной Пруссии.

ДЕМИДОВ Василий Егорович, р. в 1912 в Витебской обл., лейтенант. Пропал без вести в сентябре 1941.

ДЕМИДОВ Владимир Егорович, р. в 1919 в Лиозненском р-не Витебской обл., ст. лейтенант, призван Витебским ГВК. Погиб 29.5.1944.

ДЕМИДОВ Дмитрий Федорович, р. в 1906 в г. Брянск, старшина, призван Витебским ГВК. Пропал без вести в июле 1941.

ДЕМИДОВ Дмитрий Федорович, р. в 1906 в Трубчевском р-не Орловской обл., капитан, призван Витебским ГВК. Погиб 18.4.1944. Похоронен в хуторе Кругиль Ковельского р-на Волынской обл.

ДЕМИДОВ Ефим Дмитриевич, р. в 1917 в Витебске, рядовой, призван Кагановичским РВК. Пропал без вести в августе 1942.

ДЕМИДОВ Иван Иванович, р. в 1901 в Никрополье Витебской обл., военный комиссар. Погиб 20.7.1941 под г. Тюри Эстонской ССР.

ДЕМИДОВ Максим Демидович, р. в 1906 в д. Радюки Витебского р-на, рядовой, призван Витебским ГВК. Пропал без вести в августе 1944.

ДЕМИН Николай Иванович, р. в 1897 в г. Калуга, рядовой, призван Витебским ГВК. Пропал без вести в сентябре 1944.

ДЕМЧЕНКО Егор Никифорович, р. в 1915 в Витебске, рядовой, призван Витебским ГВК. Пропал без вести в 19.3.1943 в д. В. Ашково Жиздринского р-на Калужской обл.

ДЕМЧЕНКО Иван Захарович, р. в 1916 в Витебске, рядовой, призван Витебским ГВК. Погиб 2.11.1943. Похоронен в пгт Верхний Рогачик Херсонской обл.

ДЕМЬЯНОВ Федор Петрович, р. в 1922 в Витебске, лейтенант. Пропал без вести 1.6.1942 в районе д. Кересть Ленинградской обл.

ДЕМЬЯНОВ Филипп Данилович, р. в 1908 в Витебске, рядовой. Погиб 13.8.1942. Похоронен в д. Узницы.

ДЕМЬЯНЦЕВ Иван Григорьевич, р. в 1911 в пос. Тереховка Тереховского р-на Гомельской обл., рядовой, призван Витебским ГВК. Пропал без вести в ноябре 1944.

ДЕНИСЕНКИН Яков Ефимович, р. в 1900 в Витебске, рядовой, призван Витебским ГВК. Пропал без вести в октябре 1944.

ДЕНИСОВ Василий Петрович, р. в 1897 в с. Сарсасы Чистопольского р-на Казахской ССР, рядовой, призван Витебским ГВК. Пропал без вести в июле 1944.

ДЕНИСОВ Владимир Григорьевич, р. в 1905 в Витебске, рядовой, призван Витебским ГВК. Погиб 4.12.1941. Похоронен в д. Ивановка Наро-Фоминского р-на Московской обл.

ДЕНИСОВ Кузьма Васильевич, р. в 1908 в д. Исаки Москоленятского сельсовета Городокского р-на, рядовой, призван Витебским ГВК. Пропал без вести в августе 1944.

ДЕНИСОВ Николай Алексеевич, р. в 1925, командир взвода партизанского отряда (партизанская бригада «Алексея»). Погиб в бою в 1944.

ДЕНИСОВ Яков Иосифович, р. в 1916 в д. Черняты Витебского р-на, лейтенант, призван Витебским ГВК. Пропал без вести 2.2.1942.

ДЕНКОВ М.Д., р. в 1902 в Витебской обл. Погиб в немецком лагере для советских военнопленных (шталаг № 352).

ДЕРВОЕД Иосиф Иванович, р. в 1921 в д. Новое Село Оршанского р-на, лейтенант, призван Витебским ГВК. Погиб 7.7.1944.

ДЕРГАЧ Александр Адамович, р. в 1922 в Витебске, лейтенант. Погиб 7.8.1943. Похоронен в д. Кошелики Спасо-Деменского р-на Калужской обл.

ДЕРГАЧ Георгий Адамович, р. в 1925 в Витебске, рядовой. Погиб в немецком плену в 1944. Похоронен в г. Оснабрюк, Германия.

ДЕРГАЧЕВ Александр Захарович, р. в 1922 в Витебске, лейтенант, призван Витебским ГВК. Погиб 2.3.1943. Похоронен в с. Красное Залегощенского р-на Орловской обл.

ДЕРГАЧЕВ Евдоким Иванович, р. в Витебской обл., мл. лейтенант, призван Витебским ОВК. Пропал без вести в 1944.

ДЕРГАЧЕВ Иван Герасимович, рядовой, призван Витебским ГВК. Пропал без вести.

ДЕРЕБЕЗОВ Егор Яковлевич, р. в 1925 в Витебске, партизан. Погиб 14.11.1944. Похоронен в д. Ходцы Сенненского р-на.

ДЕРЕВЯШКИН Сергей Петрович, р. в 1926 в Витебске, рядовой, призван Витебским РВК. Умер от ран 7.2.1945. Похоронен в г. Правдинск Калининградской обл.

ДЕРЖИЦКИЙ Фока Родионович, ст. лейтенант, призван Витебским ОВК. Пропал без вести в 1944.

ДЕРИНГ Петр.Ксенофонтович, р. в 1910 в Витебске, рядовой, призван Витебским ГВК. Пропал без вести в августе 1944.

ДЕРКАЛЬ Иосиф Андреевич р. в 1921 в Витебске, призван Куйбышевским РВК Ленинграда, рядовой. Пропал без вести в 1942.

ДЕРЯБИН Владимир Романович, р. в 1916 в Витебске, сержант, призван Витебским ГВК. Пропал без вести в феврале 1945.

ДЕРЯБИН Леонид Алексеевич, р. в 1920 в Витебске, рядовой, призван Витебским ГВК. Умер от ран 22.2.1945 в г. Мюльхаузен, Восточная Пруссия.

ДЕРЯБИН Михаил Андреевич, р. в 1920 в д. Бароники Витебского р-на, ст. лейтенант. Погиб в июле 1941.

ДЗИК Иван Петрович, р. в 1918 в Витебске, ст. лейтенант. Погиб 7.4.1942. Похоронен в с. Старица Волчанского р-на Харьковской обл.

ДЗЮГЕН Николай Григорьевич, р. в 1921 в д. Кельдыково Панинского р-на Удмуртской АССР, рядовой, призван Витебским ГВК. Погиб 25.11.1944. Похоронен в д. Спроги в районе г. Лиепая, Латвия.

ДИДУР Павел Сергеевич, р. в 1913, мл. лейтенант. Призван Могилев-Подольским РВК. Умер от ран 19.9.1941.

ДИКАТОВ Константин Андреевич, р. в 1921 в Витебске, рядовой. Умер 1.12.1941 в немецком лагере для советских военнопленных в г. Белая Церковь Киевской обл.

ДИКЕР Соломон Григорьевич, р. в 1904 в Витебске, рядовой, призван Витебским ГВК. Пропал без вести в апреле 1945.

ДИКЛЕНКО Семен Николаевич, р. в 1913 в д. Городище Зароновского сельсовета Витебского р-на, рядовой, призван Витебским ГВК. Пропал без вести в сентябре 1944.

ДИМЕНШТЕЙН Лазарь Абрамович, р. в 1890 в Витебске, рядовой, призван Витебским ГВК. Умер в госпитале.

ДИМИНШТЕЙН Моисей Менделевич, р. в 1906 в Витебске, рядовой, призван Щербаковским РВК. Пропал без вести в октябре 1941.

ДИСОВ Даниил Менделевич, р. в Витебске, рядовой, призван Витебским РВК. Пропал без вести 19.7.1941.

ДИЦМАХ Рудольф, р. в 1921 в Витебске, рядовой, призван Витебским ГВК. Погиб 29.12.1941. Похоронен в с. Героевское (Эльтиген), Крым.

ДИЧКОВ Дмитрий Лукич, р. в 1915 в Витебске, лейтенант. Пропал без вести в 22.6.1941.

ДМИТРИЕВ Валерий Георгиевич, р. в 1926 в Витебске, сержант. Погиб 30.12.1945. Похоронен в г. Архангельск.

ДМИТРИЕВ Владимир Иванович, р. в 1912 в Витебске, рядовой, призван Армавирским РВК. Пропал без вести в октябре 1941.

ДМИТРИЕВ Евгений Федотович, р. в 1920 в Витебске, рядовой, призван Витебским ГВК. Погиб 20.8.1941.

ДМИТРИЕВ Михаил Николаевич, р. в 1921 в д. Заборун Должанского сельсовета Витебской обл., рядовой, призван Витебским ГВК. Пропал без вести в августе 1944.

ДМИТРИЕВ Николай Семенович, р. в Витебской обл., рядовой. Погиб 18.8.1944.

ДМИТРОВ Сергей Иванович, р. в 1905 в д. Бураки Высочанского сельсовета Лиозненского р-на, рядовой, призван Витебским ГВК. Пропал без вести в сентябре 1944.

ДМИТРИЕВСКИЙ Николай Владимирович, р. в 1906 в Витебске, рядовой, призван Витебским ГВК. Пропал без вести в январе 1945.

ДМИТРОЧЕНКО Матвей Иванович, р. в 1920 в д. Пожняки Суражского р-на Витебской обл., рядовой, призван Суражским РВК. Пропал без вести в феврале 1945.

ДОБАТОВКИН Терентий Моисеевич, р. в 1905 в д. Панкратово Плисского сельсовета Бешенковичского р-на, рядовой, призван Витебским ГВК. Пропал без вести в октябре 1944.

ДОБРОВИНСКИЙ Борис Лейбович, р. в 1920 в Витебске, призван Витебским ГВК. Пропал без вести в августе 1944.

ДОБРОВОЛЬСКИЙ Антон Петрович, р. в 1917 в г. Орша, рядовой, призван Витебским ГВК. Пропал без вести в августе 1944.

ДОБРОВОЛЬСКИЙ Виктор Георгиевич, р. в 1921 в Витебске, рядовой, призван Витебским ГВК. Погиб 22.4.1943. Похоронен в урочище Кровавское в районе с. Куйбышево Ростовской обл.

ДОБРОВОЛЬСКИЙ Виктор Иосифович, р. в 1921 в Витебске, рядовой, призван Витебским ГВК. Погиб 8.3.1944. Похоронен в 1 км севернее усадьбы Лиленбахи в районе г. Нарва, Эстония.

ДОБРОВОЛЬСКИЙ Владимир Донатович, р. в 1904 в Рудницком сельсовете Витебского р-на, сержант, призван Могилевским ГВК. Пропал без вести в ноябре 1944.

ДОБРОВОЛЬСКИЙ Иван Евстафьевич, р. в 1907 в Витебске, рядовой, призван Лидским РВК. Пропал без вести в сентябре 1944.

ДОБРУСИН Буним Меерович, р. в 1924 в Витебске, рядовой, призван Витебским ГВК. Пропал без вести в феврале 1943.

ДОВГУЛЕВИЧ Александр Антонович, р. в 1916 в д. Сокольши Узденского р-на Минской обл., рядовой, призван Витебским ГВК. Пропал без вести в июле 1941.

ДОВЬЯЛОВ Степан Васильевич, р. в 1915 в Бешенковичском р-не, рядовой, призван Витебским ГВК. Погиб 10.12.1942 в д. Мануйлово Каганович-ского р-на.

ДОГАДАЙЛО Федор Федорович, р. в 1917 в Рудаковском сельсовете Выклетского р-на Ростовской обл., лейтенант, призван Витебским РВК. Погиб 5.7.1943. Похоронен в с. Поляна Шебекинского р-на Белгородской обл.

ДОГОВИЧ Рафаил Абрамович, р. в 1896 в Витебской обл., рядовой, призван Ворошиловским РВК. Пропал без вести в июне 1944.

ДОДАРЕВ Дмитрий Никитич, р. в 1896 в Витебской обл., рядовой, призван Нарымским ОВК. Пропал без вести в июне 1943.

ДОДОН Василий Степанович, р. в 1925 в г. Велиж Смоленской обл., ст. сержант, призван Горьковским ГВК. Погиб.

ДОЗОРЦЕВ Иван Васильевич, р. в 1899 в Витебске, мл. командир, призван Аткарским РВК. Пропал без вести в марте 1942.

ДОЙЛИДОВ Алексей Емельянович, р. в 1916 в Витебске, мл. воентехник. Пропал без вести в декабре 1941.

ДОКИШ Иван Борисович, р. в 1907 в Витебске, лейтенант. Погиб 31.1.1944 в Батецком р-не Новгородской обл.

ДОКУКО Григорий Александрович, р. в 1923 в д. Бродовка Борисовского р-на, старшина, призван Витебским ГВК. Погиб 29.6.1944.

ДОЛГАЛЛО Николай Николаевич, р. в Витебске, военврач 2-го ранга. Пропал без вести в июне 1941.

ДОЛГАЛО Георгий Максимович, р. в 1909 в Витебске, мл. лейтенант, призван Витебским ГВК. Погиб 10.10.1943. Похоронен в д. Пыево Витебской обл.

ДОЛГИЙ Епифан Никифорович, р. в 1900 в д. Лихошено Бешенковичского р-на, рядовой, призван Витебским ГВК. Пропал без вести в сентябре 1944.

ДОЛГИТЕР Виктор Яковлевич, р. в 1917 в Витебске, рядовой, призван Витебским ГВК. Пропал без вести в декабре 1944.

ДОЛГОВИЧ Василий Викторович, р. в 1916 в Витебске, ст. сержант. Погиб 13.10.1943 в д. Пидсино Переяславского р-на Полтавской обл.

ДОЛГОПОЛОВ Александр Дмитриевич, р. в 1922 в д. Канашево Сенненского р-на, рядовой, призван Витебским ГВК. Умер от ран 11.10.1944 в 290-м эвакогоспитале. Похоронен в г. Каунас, Литва.

ДОЛГОПОЛЬСКИЙ Лев Абрамович, р. в 1905 в Витебске, рядовой, призван Витебским РВК. Погиб 25.12.1941 в д. Высокое Высоковского р-на Калининской обл.

ДОЛГОПОЛЬСКИЙ Шая Айзикович, р. в 1919 в г. Лиозно Витебской обл., мл. лейтенант, призван Витебским ГВК. Умер от ран 31.7.1942. Похоронен на Пискаревском кладбище в Санкт-Петербурге.

ДОЛГОПОЛЬСКИЙ Яков Зиновьевич, р. в 1917 в с. Карачеи Пермской обл., ст. сержант, призван Витебским ГВК. Умер от ран 28.3.1944. Похоронен в с. Антоновка в районе пос. Смотрич Дунаевецкого р-на Хмельницкой обл.

ДОЛЖАНСКИЙ Соломон Аронович, р. в 1903 в г. Городок Витебской обл., рядовой, призван Витебским ГВК. Пропал без вести в июле 1941.

ДОЛЬСКИЙ Николай Филиппович, р. в Витебске, рядовой. Пропал без вести.

ДОЛЬСКИЙ Никодим Фомич, р. в Витебске, рядовой. Погиб 24.12.1942 у д. Бурцево Калининской обл.

ДОЛЯВИКОВ Алексей, р. в 1916 в Витебске, мл. воентехник. Пропал без вести в 1943.

ДОЛЯВИКОВ Василий Сергеевич, р. в 1916 в Витебске, мл. воентехник. Пропал без вести 22.6.1941.

ДОМАШЕНКОВ Анатолий Михайлович, р. в 1922 в Витебске, лейтенант, призван Витебским ГВК. Погиб 23.7.1943. Похоронен в д. Собакино Орловской обл.

ДОМАШНЕВ Анатолий Михайлович, р. в 1922 в Витебске, лейтенант, призван Витебским ГВК. Погиб 23.8.1943. Похоронен в д. Юдино Меховского сельсовета Залегощенского р-на Орловской обл.

ДОМБРОВСКИЙ Витоль Витольдович, р. в 1921 в Витебской обл., ст. лейтенант. Пропал без вести в 1941.

ДОМЕНШТЕЙ Мария, р. в 1924 в Витебске, партизанка. Погибла 19.6.1943. Похоронена в лесу у хутора Канашевка Бильдюжского сельсовета Шарковщинского р-на.

ДОМИНСКИЙ Семен Львович, р. в Витебске, лейтанант. Погиб.

ДОМИРОВИЧ Михаил Иванович, р. в 1922 в Бешенковичском р-не, партизан. Погиб 4.1.1944 в д. Парщевщина Чашникского р-на.

ДОМОРАЦКИЙ Федор Степанович, р. в 1921 в Витебске, мл. лейтенант. Погиб 8.12.1943. Похоронен на кладбище в д. Н. Боярщина Понизовского р-на Смоленской обл.

ДОМОРОЦКИЙ Петр Александрович, р. в 1923 в д. Деделево Оршанского р-на, рядовой, призван Витебским ГВК. Пропал без вести в июле 1944.

ДОМУШОВ Михаил Михайлович, р. в 1922, рядовой, призван Витебским ГВК. Пропал без вести 2.7.1942.

ДОМЧЕНКО Александр Гаврилович, р. в 1911 в Хаченском сельсовете Витебского р-на, рядовой, призван Витебским ГВК. Пропал без вести в декабре 1944.

ДОРИНСКИЙ Виктор Яковлевич, мл. лейтенант, призван Витебским ГВК. Пропал без вести в 1944.

ДОРОЖКЕВИЧ Василий Матвеевич, р. в 1905 в Витебске, рядовой, призван Витебским ГВК. Погиб 15.1.1943. Похоронен в пос. Печанка в г. Воронеж.

ДОРОЖКИН Н.И., р. в 1904 в Витебской обл., партизан. Пропал без вести 18.6.1944.

ДОРОЖКИН Сафрон Григорьевич, р. в 1906 в д. Русещина Лиозненского р-на Витебской обл., рядовой, призван Витебским ГВК. Пропал без вести в феврале 1945.

ДОРОЖКО Василий Остапович, р. в 1913 в Витебске, сержант, призван Куйбышевским ГВК. Пропал без вести в декабре 1943.

ДОРОФЕЕВ Александр Трофимович, р. в 1918, рядовой, призван Витебским ГВК. Пропал без вести в мае 1944.

И.С.Дорофеев.

Г.И.Дубицкий.

ДОРОФЕЕВ Алексей Степанович, р. в 1920 в с. Богородское Богородского сельсовета Константиновского р-на Московской обл., рядовой, призван Витебским РВК. Пропал без вести в ноябре 1941.

ДОРОФЕЕВ Иван Сергеевич, р. в 1919 в д. Острейково Суражского р-на, сержант, призван Витебским ГВК. Умер от болезни 14.10.1943. Похоронен в с. Вильховатка Кобелякского р-на Полтавской обл.

ДОРОХ Семен Константинович, р. в 1921 в г. Витебск, сержант, призван Витебским ГВК. Пропал без вести в сентябре 1941.

ДОРОШКОВ Евгений Андреевич, р. в 1911 в Минске, врач, призван Витебским ГВК. Пропал без вести в июне 1944.

ДОРОЩЕНКО Иван Терентьевич, р. в 1910 в г. Сураж Брянской обл., рядовой, призван Витебским ГВК. Пропал без вести в сентябре 1944.

ДОРОЩЕНКО Николай Ефимович, р. в 1919 в Котовском сельсовете Суражского р-на Витебской обл., рядовой, призван Витебским ГВК. Погиб 15.2.1942 в Смоленской обл.

ДОЦЕНКО Григорий Игнатович, политрук, призван Витебским ГВК. Пропал без вести в сентябре 1941.

ДОШКО Алексей Леонтьевич, мл. политрук, призван Витебским ГВК. Пропал без вести в 1944.

ДОЩАНСКИЙ Владимир Николаевич, р. в Витебске, рядовой. Умер от ран 23.1.1944 в 3825-м эвакогоспитале. Похоронен в могиле № 20 в 70-м квадрате на военном кладбище Соснево в г. Иваново.

ДОЩАРЕНКО Владимир Михайлович, р. в 1918 в Витебске, мл. сержант, призван Витебским РВК. Погиб 30.10.1941. Похоронен в районе г. Саки, Крым.

ДОЩЕНКО Федор Григорьевич, р. в Витебске, мл. сержант, призван Витебским ГВК. Погиб 22.8.1942. Похоронен в с. Болото в районе г. Калуга.

ДРАГУНОВ Борис Иванович, р. в 1902 в Павловском р-не Чкаловской обл., капитан, призван Витебским ГВК. Пропал без вести в 1943.

ДРАНКИН Заве Ефимович, р. в 1913 в Витебске, рядовой, призван Смольнинским РВК. Пропал без вести в августе 1941.

ДРЕЧЕНСКИЙ Иосиф Григорьевич, р. в 1913 в Витебске, сержант, призван Витебским ГВК. Пропал без вести в апреле 1942.

ДРЕШИНСКИЙ Григорий Данилович, р. в 1912 в Витебске, рядовой, призван Витебским ГВК. Пропал без вести в октябре 1944.

ДРИНДРОЖИК Михаил Ефимович, р. в 1904 в д. Слобода Михайловского сельсовета Витебской обл., рядовой, призван Витебским ГВК. Пропал без вести в августе 1944.

ДРИНДРОЖОК Яков Ф., р. в 1916 в Витебске, мл. лейтенант, призван Витебским РВК. Погиб 28.11.1941. Похоронен в д. Черный Ручей Котовского сельсовета Смоленской обл.

ДРИЩИНСКИЙ Григорий Давыдович, р. в 1912 в Витебске, рядовой, призван Витебским ГВК. Пропал без вести в июле 1944.

ДРОГИНСКИЙ Григорий Леонтьевич, р. в 1914 в Витебске, ст. сержант, призван Кунцевским ГВК. Пропал без вести в июле 1943.

ДРОЗД Александр Харитонович, р. в Витебской обл. Погиб 17.3.1941 в д. Ключевое Ленинского р-на Калининской обл.

ДРОЗДОВ Андрей Иванович, р. в 1906 в Витебской обл., рядовой, призван Витебским ГВК. Погиб 28.2.1944. Похоронен у д. Обитель Пустошкинского р-на Псковской обл.

ДРОЗДОВ Владимир Егорович, подполковник. Погиб 11.10.1943 в г. Полтава.

ДРОЗДОВ Дмитрий Иванович, р. в 1909 в д. Бохнова Велижского р-на Смоленской обл., рядовой, призван Витебским ГВК. Пропал без вести в августе 1944.

ДРОЗДОВ Константин Гаврилович, р. в 1916 в Витебске, рядовой, призван Муромским РВК. Погиб 19.1.1945 в д. Куссен, Восточная Пруссия.

ДРОЗДОВ Михаил Федорович, р. в 1922 в д. Храпово Должанского сельсовета, рядовой. Умер от ран 16.4.1945. Похоронен в г. Чита на городском кладбище.

ДРОЗДОВ Николай Тимофеевич, р. в 1920, рядовой, призван Витебским ГВК. Погиб 16.8.1944. Похоронен в 300 м севернее д. Кампупе Шакяйского р-на, Литва.

ДРОЗДОВ Петр Анисимович, р. в 1909 в Витебске, ст. лейтенант. Пропал без вести в 22.6.1941.

ДРОЗДОВ Тарас Николаевич, р. в 1895 в д. Зездрино Суражского р-на Витебской обл., рядовой, призван Витебским ГВК. Пропал без вести в октябре 1944.

ДРОЗДОВИЧ Никита Григорьевич, р. в 1907 в Лепельском р-не, рядовой, призван Витебским ГВК. Пропал без вести в ноябре 1941.

ДРОЗНЕР Арон Вульфович. Пропал без вести.

ДРОЗНИК Борис Мордухович, р. в 1921 в Витебске, рядовой, призван Витебским ГВК. Пропал без вести.

ДРОЗНИК Шлема Мордухович, р. в 1914 в Витебске, рядовой, призван Издешковским РВК Смоленской обл. Пропал без вести в 1941.

ДРОНИН Александр Игнатович, р. в 1922 в Витебске, рядовой. Пропал без вести в мае 1944.

ДРОЧИНСКИЙ Григорий Леонтьевич, р. в 1914 в Витебске, ст. сержант, призван Кунцевским РВК. Пропал без вести в 1944.

ДУБЕНКОВ Савелий Карпович, р. в 1902 в Витебске, рядовой, призван Серовским ГВК. Пропал без вести в феврале 1943.

ДУБЕРШТЕЙН Вольф Борисович, р. в 1907 в мест. Плещеницы Минской обл., рядовой, призван Витебским ГВК. Пропал без вести в сентябре 1944.

ДУБИН Борис Миронович, р. в 1894 в Витебской обл., рядовой. Пропал без вести в декабре 1941.

ДУБИНИН Алексей Андреевич, р. в 1919 в д. Татарки Сиротинского р-на, рядовой, призван Витебским ГВК. Пропал без вести в сентябре 1944.

ДУБИНСКИЙ Борис Львович, р. в 1925 в Витебске, рядовой, призван Фрунзенским ГВК. Погиб 16.10.1943. Похоронен в д. Шампуры Кременчугского р-на.

ДУБИНСКИЙ Лев Борисович, р. в 1903 в г. Швали, Литва, старшина, призван Витебским ГВК. Умер от ран 9.1.1943. Похоронен в д. В. Назил Ленинградской обл.

ДУБИЦКИЙ Григорий Иванович, р. в 1920 в Витебске, воентехник 2-го ранга, призван Таллинским ГВК. Погиб в августе 1941 в Балтийском море.

ДУБКОВ Николай Александрович, р. в 1916 в Витебске, мл. сержант, призван Витебским ГВК. Умер от ран 10.1.1943.

ДУБОВЕЦ Адик Григорьевич, р. в 1921 в Витебске, сержант, призван Витебским ГВК. Погиб 5.7.1944 в с. Лиза Сморгонского р-на Вилейской обл.

ДУБОВИК Михаил Степанович, р. в 1920 в Лиозненском р-не, матрос, призван Витебским ГВК. Погиб 20.6.1942 в море.

ДУБОВСКИЙ Иосиф Фирсович, р. в 1923 в д. Застеков Куннетина Зарайского р-на, Литва, рядовой. Погиб 5.2.1945 в Восточной Пруссии.

ДУБРОВ Рафаил Залиганович, р. в 1908 в Витебске, сержант, призван Витебским РВК. Погиб 25.2.1943. Похоронен в д. Беликово Бельского р-на Тверской обл.

ДУБРОВСКИЙ Александр Иосифович, р. в 1912 в Витебске, сержант, призван Тамбовским ГВК. Пропал без вести в феврале 1943.

ДУБРОВСКИЙ Евгений Петрович, р. в Витебске, рядовой, призван Витебским ГВК. Погиб 10.11.1944. Похоронен в д. Косима, Эстония.

ДУБРОВСКИЙ Ян Иванович, р. в 1914 в Витебске, ефрейтор, призван Витебским РВК. Погиб 3.2.1945. Похоронен в д. Куненсдорф в районе г. Франкфурт-на-Одере, Германия.

ДУГАЛЕНСКИЙ Леонид Моисеевич, р. в 1893 в Витебске, рядовой, призван Андреевским РВК. Пропал без вести 23.7.1942.

ДУДАКОВ Ефим Александрович, р. в Витебске, рядовой, призван Витебским ГВК. Погиб 31.1.1945. Похоронен в г. Дойгекроп в Германии.

ДУДАРЕВ Прокофий Стефанович, р. в 1908 в д. Лаутки Скуратовского сельсовета Круглянского р-на Могилевской обл., сержант, призван Витебским ГВК. Пропал без вести в октябре 1944.

ДУДЕНКОВ Иван Демьянович, р. в 1913 в Витебской обл., рядовой, призван Витебским ГВК. Пропал без вести в октябре 1944.

ДУДКЕВИЧ Евгений Фр., р. в Витебске, рядовой. Погиб в бою 12.5.1942. Похоронен в районе с. Арма-Эли.

ДУДКИН Владимир Петрович, р. в 1917 в Витебске, сержант, призван Новосокольничским РВК. Погиб 3.12.1941 в Финском заливе.

ДУДКИН Иван Ефимович, р. в 1905 в Добромысленском сельсовете Лиозненского р-на, сержант. Пропал без вести в 1943.

ДУДКИН Петр Аверьянович, р. в 1905 в д. Горелики Лиозненского р-на, рядовой, призван Витебским ГВК. Пропал без вести в сентябре 1944.

ДУДКО Павел Григорьевич, р. в 1902 в Витебске, рядовой, призван Витебским ГВК. Погиб 25.3.1945 у хутора Загузе Сандурен Салдусского уезда, Латвия.

ДУКАРЕВИЧ Абрам Гершевич, р. в 1907 в Витебске, рядовой, призван Витебским ГВК. Пропал без вести в декабре 1941.

ДУКАРЕВИЧ Адольф Соломонович, р. в 1909 в Витебске, рядовой, призван Дзержинским РВК. Пропал без вести в ноябре 1941.

ДУКС Александр Григорьевич, р. в 1919 в Витебске, ст. сержант, призван Витебским РВК. Погиб 3.9.1943. Похоронен в д. Боровлево Ярцевского р-на Смоленской обл.

ДУНДЧОНОК Георгий Евменович, р. в 1905 в г. Орша, призван Витебским ГВК. Погиб 19.7.1943 в д. Сычи Спасского р-на Орловской обл.

ДУРНОВ Василий Васильевич, р. в 1914 в Витебске, рядовой, призван Витебским РВК. Пропал без вести в сентябре 1944.

ДУСОВИЧ Бронислава Исааковна, р. в 1912 в Витебске, военврач 3-го ранга. Пропала без вести в декабре 1941.

ДУТРОВ Абрам Засменович, р. в 1907 в Витебске, политрук, призван Кунгурским РВК. Погиб 23.3.1942. Похоронен в д. Просолово.

ДУХИНСКИЙ Александр Игнатьевич, р. в 1921 в Витебске, ст. сержант. Погиб 15.8.1942. Похоронен в с. Васильевское Московской обл.

ДУХНОВСКИЙ Андрей Михайлович, р. в 1910 в Витебске, рядовой, призван Молотовским РВК. Умер от ран 21.1.1944 в 455-м омсб в д. Никохово (Нехохово) Ленинградской обл.

ДУХОВИЧ Сергей Парфенович, р. в 1912 в Витебске, рядовой, призван Витебским ГВК. Погиб 11.3.1944. Похоронен в д. Лукино Пустошкинского р-на Псковской обл.

ДУХОВИЧ Федор Федорович, р. в 1895 в Витебске, ст. сержант, призван Витебским ГВК. Умер от ран 13.4.1944 в 4395-м ппг. Похоронен в могиле № 10 на городском кладбище г. Проскуров Каменец-Подольской обл.

ДЫКМАН Петр Соломонович, р. в 1919 в Витебске, рядовой, призван Витебским ГВК. Пропал без вести в октябре 1944.

ДЫМЕНТ Даля Венедиктович, р. в 1915 в Витебске, техник-интендант, призван Витебским ГВК. Погиб 13.2.1942 в д. Мончалово Ржевского р-на Тверской обл.

ДЫМШИЦ Двося Залманович, р. в 1917 в Витебске, врач. Пропал без вести в декабре 1941.

ДЫНЕР Соломон Григорьевич, рядовой. Пропал без вести.

ДЫНЧИК Илья Яковлевич, р. в 1915 в Витебске, рядовой, призван Витебским ГВК. Умер от ран 27.8.1943 в 1034-м эвакогоспитале. Похоронен на военном кладбище в Ленинском р-не г. Курск.

ДЫШЛЕВСКИЙ Петр Фомич, р. в 1921 в Томской обл., рядовой, призван Витебским ГВК. Умер от ран 18.1.1945. Похоронен в братской могиле № 5 на военном кладбище в 100 м от перекрестка Вельголяс – Садыкеж, Пултусский р-н, Польша.

ДЮБИН Алексей Андреевич, р. в д. Татарки Сиротинского р-на, рядовой, призван Витебским ГВК. Пропал без вести в сентябре 1944.

ДЯГИЛЕВ Архип Лукьянович, р. в 1905 в Витебске, рядовой, призван Фрунзенским РВК. Пропал без вести в августе 1941.

ДЯГИЛЕВ Иван Максимович, р. в 1910 в д. Лучки Островенского сельсовета Бешенковичского р-на, рядовой, призван Витебским ГВК. Пропал без вести в декабре 1941.

ДЯДЮЛЯ Михаил Илларионович, р. в 1909 в Витебске, рядовой, призван Витебским ГВК. Погиб 28.10.1944. Похоронен на Войнодском военном кладбище в Лиепайском р-не, Латвия.

ДЯТКИН Яков Вульфович, р. в 1903 в Витебской обл., политработник, призван Витебским ГВК. Пропал без вести в 1941.

ДЯТЛОВ Митрофан Васильевич, р. в 1907 в д. Заловадский Хутор Ветлицкого сельсовета Куйбышевского р-на Смоленской обл., рядовой, призван Витебским ГВК. Погиб 6.9.1944. Похоронен в пгт Бене, Латвия.

ДЯТЛОВИЧ Иосиф Константинович, р. в 1912 в д. Кокоричи Копыльского р-на Минской обл., рядовой, призван Витебским ГВК. Пропал без вести в октябре 1944.

ДЯТЛОВСКИЙ Павел Никифорович, р. в Витебске, рядовой, призван Витебским ГВК. Пропал без вести в июле 1944 в г. Орша.

ЕВДОКИМЕНКОВ Григорий Егорович, р. в 1907 в Витебской обл., рядовой, призван Володарским РВК. Пропал без вести в декабре 1942.

ЕВДОКИМОВ Александр Иванович, р. в 1916 в Витебске, рядовой, призван Витебским РВК. Погиб 7.10.1943 в д. Черныши Пропойского р-на Могилевской обл.

ЕВДОКИМОВ Георгий Васильевич, р. в 1896 в Витебске, капитан, призван Ташкентским ГВК. Погиб 30.12.1943. Похоронен в д. Волкулаково Дубровенского р-на Витебской обл.

ЕВДОКИМОВ Дмитрий Егорович, р. в Витебске, мл. сержант, призван Витебским ГВК. Погиб 29.6.1944. Похоронен в братской могиле № 444 на военном кладбище у безымянной высоты, 500 м северо-восточнее д. Тойвола Ленинградской обл.

ЕВДОКИМОВ Ефим Васильевич, р. в 1910 в Витебске, майор. Пропал без вести 20.9.1944.

ЕВДОКИМОВ Иван Иванович, р. в 1923 в Витебске, рядовой, призван Котласским РВК. Пропал без вести в 12.8.1942.

ЕВДОКИМОВ Михаил Иванович, р. в 1922 в г. Рогачев, рядовой, призван Витебским ГВК. Пропал без вести 30.10.1944 в Восточной Пруссии.

ЕВДОКИМОВ Наум Степанович, р. в 1912 в Витебске, рядовой, призван Витебским РВК. Погиб 3.1.1943. Похоронен на тер. совхоза им. Конана Меловского р-на Луганской обл.

ЕВИН Лейб Мордухович, р. в 1892 в Риге, рядовой, призван Витебским ГВК. Пропал без вести в августе 1944.

ЕВРЕЙСОН Лев Лазаревич, р. в 1924 в Витебске, ст. лейтенант, призван Ленинградским ГВК. Погиб 2.3.1945 в д. Шалсай, Восточная Пруссия.

ЕВРЕЙСОН Моисей Маркович, р. в 1896 в Витебске, рядовой, призван Куйбышевским РВК Ленинграда. Погиб в 1944. Похоронен в д. Лапинское Ломоносовского р-на Ленинградской обл.

ЕВСЕЕВ Анфилогий Иванович, р. в 1894 в Витебске, рядовой, призван Витебским ГВК. Погиб 5.8.1944. Похоронен на военном кладбище на южной окраине д. Эксецес в районе г. Расейняй, Литва.

ЕВСЕЕВ Герасим Тимофеевич, р. в 1907 в Витебске, рядовой, призван Витебским ГВК. Пропал без вести.

ЕВСЕЕВ Кондратий Егорович, р. в 1917 в Витебске, рядовой, призван Витебским ГВК. Погиб 12.1.1945 в Краковском воеводстве, Польша.

ЕВСЕЕВ Михаил Иванович. Пропал без вести.

ЕВСЕЕВ Сергей Иванович, р. в 1902 в Витебске, рядовой, призван Камышкарским РВК. Пропал без вести 7.3.1942.

ЕВСТАФЬЕВ Александр Федорович, р. в 1921 в Витебске, рядовой, призван Витебским ГВК. Пропал без вести в сентябре 1944.

ЕВСТАФЬЕВ Василий Захарович. Погиб.

ЕВСТИГНЕЕВ Михаил Матвеевич, р. в 1918 в Витебске, лейтенант, призван Витебским ГВК. Погиб 6.2.1943. Похоронен в д. Кишевка Колпнянского р-на Орловской обл.

ЕВСТИФОРОВ Федор Иванович, р. в 1920 в д. Устье Степаненского сельсовета Октябрьского р-на Калининской обл., рядовой, призван Витебским ГВК. Пропал без вести в ноябре 1943.

ЕВСТИХОВ Василий Захарович, р. в 1917 в Витебске, рядовой, призван Витебским ГВК. Пропал без вести в сентябре 1944.

ЕГОРЕНКО Владимир Афанасьевич, р. в 1919, рядовой, призван Витебским ГВК. Пропал без вести 19.10.1941.

ЕГОРЕНКО Иван Кондратьевич, р. в 1923 в Витебске, рядовой, доброволец. Умер от ран 22.1.1945 в районе г. Норденбург в Восточной Пруссии.

ЕГОРЕНКО Михаил Афанасьевич, р. в 1921 в Витебске, рядовой, призван Витебским ГВК. Пропал без вести в августе 1944.

ЕГОРЕНКО Михаил Николаевич, р. в 1910 в Витебске, рядовой, призван Витебским РВК. Пропал без вести в декабре 1944.

ЕГОРЕНКО Николай Николаевич, р. в 1922 в Витебске, рядовой, призван Ленинским ГВК г. Иваново. Пропал без вести в октябре 1944.

ЕГОРЕНКО Яков Васильевич, р. в 1905 в Витебске, рядовой, призван Витебским ГВК. Пропал без вести 9.7.1941.

ЕГОРОВ Александр Степанович, р. в 1921 в д. Грибачи Меховского р-на, рядовой, призван Витебским ГВК. Пропал без вести в августе 1944.

ЕГОРОВ Василий Васильевич, р. в 1917 в Витебске, рядовой, призван Витебским РВК. Погиб 22.7.1941. Похоронен в с. Александровка Винницкого р-на Винницкой обл.

ЕГОРОВ Василий Васильевич, р. в 1917 в Витебске, рядовой, призван Витебским РВК. Пропал без вести 15.10.1944.

ЕГОРОВ Василий Иванович, р. в 1906 в д. Еижево Витебского р-на, капитан, призван Витебским ГВК. Погиб 4.7.1944 в д. Красноселье Браславского р-на Витебской обл.

ЕГОРОВ Владимир Иванович, р. в 1919 в Витебске, рядовой, призван Витебским ГВК. Погиб 27.2.1944. Похоронен в д. Степань Ровенской обл.

ЕГОРОВ Емельян Васильевич, р. в 1913 в Витебске, рядовой, призван Витебским ГВК. Умер от ран 13.7.1944. Похоронен в пос. Лоухи, Карелия.

ЕЛЕВИЧ Никита Никитич, р. в 1914 в д. Чухвяры Витебского р-на, рядовой. Пропал без вести в апреле 1944.

ЕГОРОВ Николай Сидорович, р. в 1926 в д. Пыдлево Уновского сельсовета Лиозненского р-на, рядовой, призван Витебским ГВК. Пропал без вести 4.1.1945.

ЕГОРОВ Никанор Титович, р. в 1913 в д. Читово Витебской обл., рядовой, призван Витебским РВК. Погиб 2.8.1944 в д. Потюхи Литовской ССР.

ЕГОРОВ Сергей Петрович, р. в 1917 в Витебске, рядовой, призван Витебским ГВК. Умер в немецком плену 28.12.1941.

ЕЗРАХ Карп Лазаревич, р. в 1908 в Витебске, рядовой, призван Ржевским ГВК. Погиб 3.4.1942. Похоронен в братской могиле юго-восточнее д. Васино Зубцовского р-на Тверской обл.

ЕЙДЕЛЬМАН Лев Яковлевич, р. в 1915 в Витебске, мл. лейтенант. Пропал без вести в октябре 1941.

ЕКИМЕНКО Емельян Прохорович, р. в 1916 в Витебске, рядовой, призван Витебским ГВК. Погиб 12.2.1945 в районе д. Глауттинен, Восточная Пруссия.

ЕЛЕВИЧ Сергей Сергеевич, р. в 1924 в Витебске, партизан. Пропал без вести 24.5.1944.

ЕЛЕНЕВСКИЙ Николай Владимирович, р. в 1911 в Витебске, рядовой, призван Ленинградским ГВК. Пропал без вести в июле 1944.

ЕЛЕНСКИЙ Владислав Владиславович, р. в 1912 в Витебске, рядовой, призван Тамбовским РВК. Пропал без вести в ноябре 1944.

ЕЛИНЕВСКИЙ Константин Васильевич, р. в 1912 в Витебске, рядовой, призван Свердловским ГВК. Пропал без вести в декабре 1943.

ЕЛИСЕЕВ Дмитрий Григорьевич, р. в 1901, военврач. Пропал без вести в 1941.

ЕЛКИН Степан Петрович, р. в 1912 в Витебске, рядовой, призван Витебским ГВК. Пропал без вести 2.9.1942.

ЕЛОВЕЦКИЙ Иван Федорович, р. в 1910 в Витебске, рядовой, призван Витебским ГВК. Пропал без вести в августе 1941.

ЕЛЬСОН Берк Менделевич, р. в 1909 в Витебске, рядовой, призван Дзержинским РВК. Пропал без вести в октябре 1941.

ЕМЕЛЬЯНОВ Алексей Абрамович, р. в 1907 в д. Сумье Войтовского сельсовета Суражского р-на, рядовой, призван Витебским ГВК в июне 1941. Пропал без вести в октябре 1944.

ЕМЕЛЬЯНОВ Анисей Степанович, р. в 1906 в д. Разуваевка Витебского р-на, рядовой, призван Витебским ГВК. Пропал без вести в октябре 1944.

ЕМЕЛЬЯНОВ Григорий Яковлевич, р. в 1921 в Витебске, сержант, призван Первомайским РВК. Пропал без вести 2.8.1943.

ЕМЕЛЬЯНОВ Иван Иванович, р. в 1912 в Витебске, рядовой, призван Витебским ГВК. Погиб 11.11.1942. Похоронен в д. Петровское Слободского р-на Кировской обл.

ЕМЕЛЬЯНОВ Михаил Тимофеевич, р. в 1923 в Дубровенском р-не, рядовой, призван Витебским ГВК. Погиб 28.7.1944. Похоронен в д. Ширви Ионавского р-на, Литва.

ЕМЕЛЬЯНОВ Николай Иванович, р. в 1915 в Витебске, ст. лейтенант, призван Витебским ГВК. Погиб 8.9.1942.

ЕМЕЛЬЯНОВ Петр Иванович, р. в 1910 в Витебской обл., партизан. Пропал без вести в мае 1944.

ЕМЕЛЬЯНОВ Федор Богданович, р. в 1916 в Витебске, рядовой, призван Ленинским РВК. Погиб 27.8.1942. Похоронен в с. Подгорное Воронежской обл.

ЕМЕЛЬЯНОВ Федор Илларионович, ст. лейтенант.

ЕНИЛЕНИС Антон Иосифович, р. в 1902 в Витебске, призван Витебским ГВК. Пропал без вести в сентябре 1944.

ЕНУЛЕВ Герман Трофимович, р. в 1908 в Витебске, рядовой, призван Витебским ГВК. Погиб 19.9.1943. Похоронен в г. Демидов Смоленской обл.

ЕНУШКЕВИЧ Иван Вячеславович, р. в 1921 в д. Гуревичи Ветринского сельсовета Плоцкого р-на, рядовой, призван Витебским ГВК. Пропал без вести в июле 1944.

ЕРГАШЕВ Аля. Умер от ран 19.9.1944 в 3371-м эвакогоспитале. Похоронен в могиле № 6 на Богословском кладбище в Витебске.

ЕРЕМЕЕВ Борис Иванович, р. в 1928 в Витебске, рядовой. Пропал без вести в сентябре 1944.

ЕРЕМЕЕВ Иван Романович, р. в 1921 в Витебске, рядовой, призван Витебским ГВК. Умер от ран 6.3.1944. Похоронен в 150 м юго-западнее д. Овинище в районе пгт Идрица Себежского р-на Псковской обл.

ЕРЕМЕЕВ Николай Александрович, р. в 1925, партизан. Погиб 10:12.1942.

ЕРЕМИН Александр Александрович, р. в 1906 в г. Коломна Московской обл., ст. лейтенант, призван Витебским ГВК. Погиб 8.9.1942. Похоронен в д. Михеево Зубцовского р-на Тверской обл.

ЕРЕМИН Василий Александрович, р. в Витебске, сержант. Погиб 20.8.1943. Похоронен в д. Немерзь Дорогобужского р-на Смоленской обл.

ЕРМАК Виктор Иосифович, р. в 1923 в Витебске, рядовой, призван Владимирским РВК. Пропал без вести в августе 1944.

ЕРМАКОВ Анисим Титович, р. в 1913 в Витебской обл., рядовой, призван Павлово-Посадским РВК. Пропал без вести в феврале 1943.

ЕРМАКОВ Аркадий Филиппович, р. в 1927, партизан. Пропал без вести 21.6.1944.

ЕРМАКОВ Федор Прокопьевич, мл. воентехник, призван Витебским ОВК. Пропал без вести в 1944.

ЕРМОЛАЕВ Григорий Петрович, р. в 1919 в Витебске, ст. сержант, призван Витебским ГВК. Пропал без вести 2.3.1944 в районе с. Ингулец Криворожского р-на Днепропетровской обл.

ЕРМОЛАЕВ Дмитрий Кириллович, р. в 1915 в Витебске, рядовой, призван Витебским ГВК. Пропал без вести в августе 1944.

ЕРМОЛАЕВ Матвей Петрович, р. в 1907 в Витебске, рядовой, призван Петропавловским РВК. Погиб 16.6.1944. Похоронен на горке у дороги на Таменгонт в Ломоносовском р-не Ленинградской обл.

ЕРМОЛАЕВ Петр Сысоевич, р. в 1900 в д. Драницы Витебской обл., рядовой, призван Витебским ГВК. Пропал без вести в августе 1944.

ЕРМОЛЕНКО Павел Яковлевич, р. в 1913 в Витебской обл., рядовой, призван Ижевским РВК. Пропал без вести в мае 1943.

ЕРМОЛИН Петр Трофимович, мл. политрук, призван Витебским ГВК. Пропал без вести в 1944.

ЕРМОЛОВИЧ Иосиф Маркович, р. в 1907 в Шумянском сельсовете Витебской обл., рядовой, призван Витебским ГВК. Пропал без вести в сентябре 1944.

ЕРМОЛЮК Николай Кондратьевич, р. в Витебске, рядовой, призван Витебским РВК. Пропал без вести 1.9.1942.

ЕРМОШКО Михаил Федорович, р. в Витебской обл., лейтенант. Пропал без вести в 1941.

ЕРОФЕЕВ Григорий Артемьевич, р. в 1918 в Витебске, старшина, призван Витебским ГВК. Погиб 16.1.1944. Похоронен в районе д. Страковичи и д. Печищи Светлогорского р-на Гомельской обл.

ЕРОШЕНКО Степан Федорович, р. в 1901 в Витебском р-не, рядовой, призван Витебским ГВК. Погиб в мае 1942. Похоронен в г. Майкоп Адыгейской автономной обл. Краснодарского края.

ЕРОШКИН Николай Титович, р. в 1915 в мест. Уваровичи Гомельской обл., рядовой, призван Витебским ГВК. Пропал без вести 1.8.1945.

ЕРУХИМОВИЧ Абрам Михайлович, р. в 1921 в Витебске, ст. сержант, призван Витебским ГВК. Умер от ран 16.10.1943. Похоронен в Новосокольническом р-не Псковской обл.

ЕРУХИМОВИЧ Борис Петрович, р. в 1925 в Витебске, мл. лейтенант, призван Андисеевским РВК. Погиб 8.5.1945. Похоронен в г. Циттау, Германия.

ЕРУХИМОВИЧ Генрих Тисович, р. в 1916 в Витебске, рядовой, призван Витебским ГВК. Пропал без вести в сентябре 1944.

ЕРУЩЕНКО Захар Дмитриевич, р. в 1911 в Витебске, рядовой, призван Витебским ГВК. Погиб 19.2.1944. Похоронен в д. Черцы Лепельского р-на.

ЕРШОВ Александр Михайлович, р. в 1907 в Витебске, мл. лейтенант, призван Витебским ГВК. Погиб 23.10.1942 в д. Остров Причистенского р-на Смоленской обл.

ЕРШОВ Василий Иванович, партизан. Пропал без вести.

ЕРШОВ Василий Петрович, р. в 1899 в Суражском р-не, рядовой. Погиб 11.8.1943 в д. Панкратово Смоленской обл.

ЕРШОВ Иван Васильевич. Погиб.

ЕРШОВ Иван Михайлович, р. в 1902 в Витебске, военврач 3-го ранга. Погиб в июне 1942.

ЕРШОВ Игнат Ильич, р. в 1896 в д. Брыли Суражского р-на, рядовой, призван Суражским РВК. Погиб 25.12.1942. Похоронен в д. Рыканово Великолукского р-на Псковской обл.

ЕРШОВ Яков Дмитриевич, р. в 1905 в д. Змеевище Понизовского р-на Смоленской обл., капитан. Погиб 1.12.1942.

ЕСИПЕНКО Михаил Данилович, р. в Витебске, рядовой. Пропал без вести 6.11.1942.

ЕСКЕВИЧ Николай Дмитриевич, р. в 1913 в Витебске, рядовой. Умер в немецком плену 13.12.1941.

ЕСПЕНКО Иван Григорьевич, р. в 1919 в д. Новики Витебского р-на, рядовой, призван Витебским ГВК. Пропал без вести в сентябре 1944.

ЕСПЕНКО Сергей Григорьевич, р. в 1907 в Витебске, рядовой, призван Витебским ГВК. Пропал без вести в январе 1945.

ЕТКА Антон Карлович, р. в 1911 в Витебске, рядовой, призван Витебским ГВК. Умер от ран 19.1.1946. Похоронен на кладбище 5029-го эвакогоспиталя в пос. Кишлы, г. Баку, Азербайджан.

ЕФИМОВ Борис Евсеевич, р. в 1918 в Витебске, лейтенант, призван Витебским ГВК. Погиб 8.4.1945 в районе усадьбы Зудау, Кенигсбергская провинция, Восточная Пруссия.

ЕФИМОВ Илья Степанович, р. в 1915 в с. Батурино Мещовского р-на Калужской обл., лейтенант, призван Витебским ГВК. Погиб 3.3.1944.

ЕФИМОВ Эраст Васильевич, р. в 1922 в Витебске, рядовой. Погиб 18.10.1943. Похоронен в д. Череухино Невельского р-на Псковской обл.

ЕФРЕМОВ Александр Иванович, р. в 1903 в г. Куйбышев, ст. сержант, призван Витебским ГВК. Пропал без вести в ноябре 1944.

ЕФРЕМОВ Александр Матвеевич, р. в 1909 в д. Вишенка Теплостанского р-на Горьковской обл., рядовой. Погиб 6.7.1943. Похоронен в д. Дуграва в районе пгт Томаровка Белгородской обл.

ЕФРЕМОВ Анатолий Владимирович, р. в 1923 в д. Хрипки Шумилинского р-на, мл. лейтенант, призван Витебским ГВК. Погиб 4.8.1944. Похоронен в мест. Синдзетув Дембицкого повета Краковского воеводства, Польша.

ЕХИЛЕВСКИЙ Лейба Семенович, р. в 1918 в Витебске, рядовой, призван Витебским ГВК. Погиб в июле 1943. Похоронен в д. Свеча Бешенковичского р-на.

ЕХИЛЕВСКИЙ Шлема Семенович, р. в 1914 в Витебске, рядовой, призван Витебским ГВК. Погиб 7.2.1942. Похоронен в д. Ивановское Юхновского р-на Калужской обл.

ЖАБКОВ Федор Иванович, р. в 1926 в Витебске, рядовой. Погиб 25.7.1944 в д. Иозефово Гелванской волости Волкемирского уезда.

ЖАБО Степан Андреевич, р. в 1911 в д. Тяково Николаевского сельсовета, рядовой, призван Витебским ГВК. Пропал без вести в 1944.

ЖАБО Эдуард Адамович, р. в 1909 в Витебске, сержант, призван Витебским РВК. Пропал без вести 9.7.1941.

ЖАВНЕРОВСКИЙ Бронислав Александрович, рядовой.

ЖАВОРОНКОВ Егор Антонович, р. в 1915 в Витебске, рядовой, призван Витебским ГВК. Погиб 20.8.1944. Похоронен у с. Раскосцы, Молдавия.

ЖАВОРОНКОВ Емельян Егорович, р. в 1904 в Годанском сельсовете Витебской обл., рядовой, призван Витебским ГВК. Пропал без вести в сентябре 1944.

ЖАВОРОНКОВ Кирилл Герасимович, р. в 1914 в д. Скира Михалевского сельсовета Витебской обл., рядовой, призван Витебским ГВК. Пропал без вести в декабре 1944.

ЖАВОРОНКОВ Николай Васильевич, р. 1912 в Витебске, рядовой, призван Витебским ГВК Пропал без вести в ноябре 1941.

ЖАВОРОНКОВ Степан Афанасьевич, р. 1911 в Селютском сельсовете Витебского р-на, рядовой, призван Витебским ГВК. Пропал без вести августе 1944.

ЖАВОРОНКОВ Тимофей Иванович, р. в 191- в Витебске, рядовой, призван Витебским РВК. Пропал без вести в августе 1941.

ЖАВОРОНКОВ Федор Иванович, р. в д. Низкие Сураменского р-на, рядовой, призван Сураменским РВК. Пропал без вести 15.8.1941.

ЖАВОРОНКОВ Федор Сергеевич, р. в 1919 в Витебске, рядовой, призван Витебским ГВК. Пропал без вести в сентябре 1944.

ЖАГУЛО Борис Гаврилович, р. в 1920 на ст. Сосновка Витебской обл., рядовой, призван Витебским ГВК. Пропал без вести в октябре 1944.

ЖАК Александр Иванович, р. в 1902 в Витебске, сержант, призван Витебским ГВК. Пропал без вести в октябре 1944.

ЖАЛДИН Михаил Иванович, р. в 1906 в Витебске, мл. лейтенант. Пропал без вести в декабре 1941.

ЖАН-ЖАН-ХО Прасковья Васильевна, р. в 1925, партизанка. Пропала без вести в августе 1943.

ЖАРДЕЦКИЙ Николай Михайлович, р. в 1915 в Бешенковичском р-не, рядовой, призван Витебским ГВК. Пропал без вести в августе 1944.

ЖАРЕЦКАЯ Надежда Петровна, р. в 1918, военфельдшер. Пропала без вести в декабре 1941.

ЖАРКОВ Василий Иванович, р. в 1926 в Велижском р-не Смоленской, обл., рядовой, призван Витебским ГВК. Погиб 23.7.1944. Похоронен в д. Калвели Укмергского р-на, Литва.

ЖАРКОВ Дмитрий Васильевич, р. в 1905 в Витебске, подполковник. Пропал без вести 2.12.1943 в районе пос. Эльтиген, южнее г. Керчь, Крым.

ЖАРКОВ Дорофей Назарович, р. в 1911 в Витебске, рядовой, призван Кунцевским РВК. Пропал без вести в январе 1942.

ЖАРКОВ Иван Никитович, р. в 1911 в Витебске, рядовой, призван Витебским ГВК. Пропал без вести в октябре 1944.

ЖАРКОВ Михаил Николаевич, р. в 1922 в Витебске, рядовой, призван Витебским ГВК. Погиб 14.3.1945 в д. Шварценфельде. Похоронен в Гданьском воеводстве, Польша.

ЖАРКОВ Федор Алиевич, р. в 1927 в Витебской обл., рядовой, призван Витебским ГВК. Умер от ран 1.3.1945 в с. Квенен, Восточная Пруссия.

ЖАРКОЙ Анатолий Николаевич, р. в 1910 в Витебске, рядовой, призван Витебским РВК. Пропал без вести в октябре 1944.

ЖАРКОЙ Николай Васильевич, р. в 1900 в г. ородок Витебской обл., рядовой, призван Витебим ГВК. Пропал без вести 27.9.1944.

ЖАРЛУНЕЦ В.И., р. в 1915 в Витебске, рядой, призван Актюбинским ГВК. Погиб 18.3.1942 в талинграде.

ЖАРСКИЙ Иван Карпович, р. в 1892 в д. Козлы Витебской обл., рядовой, призван Витебским ГВК. Умер от ран 24.6.1944. Похоронен в с. Цаповцы в районе пгт Толстое (Тлусте) Залещицкого р-на Тернопольской обл.

ЖАРСКИЙ Станислав Станиславович, р. в 1922 в Витебской обл., рядовой. Умер от ран 9.10.1943 в 3261-м эвакогоспитале. Похоронен в г. Донецк.

ЖАТКОВ Моисей Романович, р. в Витебске, ефрейтор, призван Витебским ГВК. Погиб 10.7.1944 в мест. Харьюмя Раутовского р-на Ленинградской обл.

ЖВИРБЛИ Валентина Алексеевна, р. в 1926 в Смоленске, рядовая, призвана Витебским ГВК. Погибла 6.2.1944. Похоронена в могиле № 47 на военном кладбище в 800 м севернее д. Казаки Витебской обл.

ЖДАНОВИЧ Кондратий Трофимович, р. в 1907 в мест. Сенно, рядовой, призван Витебским ГВК. Пропал без вести в октябре 1944.

ЖДАНОВИЧ Платон Федорович, р. в Витебской обл., техник-интендант 2-го ранга. Пропал без вести в 1944.

ЖЕБЕНТЯЕВ Абрам Анисимович, р. в 1913 в д. Бороники Витебского р-на, рядовой, призван Витебским ГВК. Пропал без вести в сентябре 1944.

ЖЕБЕНТЯЕВ Прохор Васильевич, р. в 1917 в Витебском р-не, старшина, призван Витебским ГВК. Погиб 2.2.1945 в районе усадьбы Пампуры в Латвии.

ЖЕБЕНТЯЕВ Петр Григорьевич, р. в 1900 в д. Бороники Витебского р-на, рядовой, призван Витебским ГВК. Пропал без вести в декабре 1941.

ЖЕБРОВСКИЙ Винцент Антонович, р. в 1921 в Витебске, сержант, призван Витебским ГВК. Погиб 22.2.1943. Похоронен в братской могиле у д. Медведка Гагаринского р-на Смоленской обл.

ЖЕВАЛЕВ Павел Васильевич, р. в 1917 в Витебске, старшина, призван Витебским ГВК. Пропал без вести в июле 1941.

ЖЕВНЕРОВСКИЙ Альфонс Павлович, р. в 1914 в Витебске, рядовой, призван Витебским ГВК. Умер от ран 10.2.1945 в н.п. Разингайтен в Восточной Пруссии. Похоронен в 800 м от шоссе Приморск – Калининград.

ЖЕЛВАНОВ Семен Кузьмич, р. в 1911 в д. Ляховки Руднянского сельсовета Меховского р-на, мл. сержант, призван Витебским ГВК. Погиб 25.3.1945 в д. Хайдар, Германия.

ЖЕЛЕЗНИЦКИЙ Шефтель Менделевич, р. в 1920 в Витебске, матрос, призван Витебским ГВК. Пропал без вести в ноябре 1941.

ЖЕЛЕЗНЯК Григорий Семенович, р. в 1914 в Витебске, мл. лейтенант. Погиб 2.1.1943. Похоронен в г. Цимлянск Ростовской обл.

ЖЕЛЕЗНЯК Илья Залманович, р. в 1915 в Витебске, лейтенант, призван Витебским ГВК. Погиб 19.1.1943. Похоронен в с. Самофаловка Волгоградской обл.

ЖЕЛЕЗНЯК Комион Ицкович, р. в 1908 в мест. Колышки, ст. Лозия Витебской обл., рядовой, призван Витебским ГВК. Погиб 29.9.1942. Похоронен в 800 м южнее Верхнего Карбозера в Медвежьегорском р-не, Карелия.

ЖЕЛИКОВ Иван Макарович, рядовой. Пропал без вести.

ЖЕЛИНСКИЙ Филипп Федорович, р. в 1916 в Витебске, рядовой, призван Витебским ГВК. Погиб 1.3.1945 в с. Ленгендорф, Восточная Пруссия.

ЖЕЛНОВ Владимир Андреевич, р. в 1905 в д. Жилино Даниловского сельсовета Екимовичского р-на Смоленской обл., рядовой, призван Витебским ГВК. Пропал без вести в июле 1941.

ЖЕЛНОРОВСКИЙ Константин Андреевич, р. в 1913 в Витебске, старшина, призван Витебским РВК. Погиб 12.7.1943. Похоронен в д. Прилепы Поныровского р-на Курской обл.

ЖЕЛУДЕВ Александр Парфенович, р. в 1910 в Витебской обл., лейтенант. Пропал без вести 22.6.1941.

ЖЕЛУДЕВ Михаил Гаврилович, р. в 1911 в Витебске, рядовой, призван Витебским ГВК. Погиб 6.8.1944. Похоронен в с. Остроленка Варкинского р-на Варшавского воеводства, Польша.

ЖЕЛУДКОВ Николай Евстафьевич, р. в 1919 в Витебске, ст. лейтенант, призван Витебским ГВК. Умер от ран 9.4.1944 в 520-м омсб.

ЖЕЛУДКОВ Федор Алексеевич, р. в 1911 в д. Евдокименки Богушевского сельсовета Сенненского р-на, рядовой, призван Витебским ГВК. Пропал без вести в июне 1944.

ЖЕМУЦКИЙ Георгий Михайлович, р. в 1919 в Витебске, ст. сержант, призван Витебским ГВК. Погиб 22.12.1944. Похоронен в с. Позданд, Венгрия.

ЖЕНЬКИН Иван Яковлевич, р. в 1914 в Витебске, капитан, призван Витебским ОВК. Погиб 13.10.1944.

ЖЕРДЕЦКИЙ Николай Михайлович, рядовой. Пропал без вести.

ЖЕРНОВ Николай Михеевич, р. в 1902 в д. Застаринье Бешенковичского р-на, рядовой, призван Витебским ГВК. Пропал без вести в ноябре 1944.

ЖЕРНОСЕКОВ Орест Федорович, р. в 1890 в д. Добромысли Лиозненского р-на, рядовой, призван Витебским ГВК. Пропал без вести в сентябре 1944.

ЖЕРНОСЕЧЕНКО Игнат Петрович, р. в 1913 в Рудницком сельсовете Витебской обл., рядовой, призван Витебским ГВК. Пропал без вести в октябре 1944.

ЖЕРНОСЕЧЕНКО Павел Яковлевич, р. в 1912 в д. Лужино Витебской обл., сержант, призван Витебским ГВК. Пропал без вести в сентябре 1944.

ЖИВОДРОВ Никита Савельевич, р. в 1902, партизан. Пропал без вести 4.3.1944.

ЖИГЛИНСКИЙ Александр Васильевич, р. в 1920 в Витебске, рядовой, призван Витебским ГВК. Пропал без вести в декабре 1941.

ЖИГОЛКИН Михаил Алексеевич, р. в 1902 в Витебске, сержант, призван Свердловским РВК. Пропал без вести в декабре 1942.

ЖИГУНОВ Александр Никитович, р. в 1904 в Витебске, рядовой, призван Краснопольским РВК. Пропал без вести в октябре 1943.

ЖИГУНОВ Герман Кузьмич, р. в 1916 в д. Чернецкое Сиротинского р-на, рядовой, призван Витебским ГВК. Пропал без вести в сентябре 1944.

ЖИГУНОВ Николай Григорьевич, р. в 1921 в Витебске, рядовой, призван Соликамским РВК. Погиб 22.12.1942 в м. Первомайск Н.-Калитвинского р-на Воронежской обл.

ЖИДНЕВСКИЙ Андрей Иванович, р. в 1900 в Витебске, рядовой, призван Витебским РВК. Погиб 27.2.1945. Похоронен на военном кладбище у д. Придниэки в районе г. Приэкуле, Латвия.

ЖИЛИНСКАЯ Мария Лукьяновна, р. в 1922 в мест. Выдрея Лиозненского р-на, ст. лейтенант медслужбы. Погибла в декабре 1944.

ЖИЛИНСКИЙ Александр Сергеевич, р. в 1916 в Витебске, ст. сержант, призван Витебским ГВК. Погиб 9.9.1942. Похоронен в д. Ненаядово Ржевского р-на Тверской обл.

ЖИЛИНСКИЙ Василий Федорович, р. в 1908 в Витебске, ст. лейтенант, призван Витебским РВК. Погиб 7.1.1943. Похоронен в хуторе Братском.

ЖИЛИНСКИЙ Владимир Галактионович, р. в 1914 в д. Еремино Селютинского сельсовета Витебской обл., рядовой, призван Витебским ГВК. Пропал без вести в октябре 1944.

ЖИЛИНСКИЙ Семен Иванович, р. в 1913 в Витебске, рядовой. Пропал без вести 10.6.1942.

ЖИЛЯКОВ Василий Игнатьевич, р. в 1914 в Витебской обл., рядовой. Погиб 22.2.1942. Похоронен в д. Проходы Мосальского р-на Калужской обл.

ЖИРКЕВИЧ Николай Васильевич, р. в 1904 в Витебске, рядовой, призван Витебским ГВК. Пропал без вести в 1945.

ЖИТКИН Анатолий Филиппович, р. в 1921 в г. Ленинград, рядовой, призван Витебским ОВК. Умер от ран 20.5.1942 в 223-м мсб 1320-й сд. Похоронен в с. Нижний Жерковец в районе ст. Русский Брод Орловской обл.

ЖИХАРЕВ Максим Федорович, р. в 1910 в д. Литусово Богушевского р-на, рядовой, призван Витебским ГВК. Пропал без вести в октябре 1941.

ЖМЕНКО Марьян Федорович, р. в 1926 в Витебской обл., рядовой, призван Витебским ГВК Погиб 28.4.1945 в д. Гросс Брук, Восточная Пруссия.

ЖМУДСКИЙ Григорий Менделевич, р. в 1919 в Витебске, мл. сержант, призван Витебским ГВК. Пропал без вести в декабре 1941.

ЖОВНЕРОВСКИЙ Бронислав Александрович, р. в 1911 в Витебске, рядовой, призван Витебским РВК. Умер от ран 4.5.1945 в 466-м хппг. Похоронен в г. Балтийск Калининградской обл.

ЖОЛУДЕВ Герасим Демидович, р. в 1921 в Витебске, рядовой, призван Витебским ГВК. Пропал без вести в октябре 1944.

ЖОЛУДЕВ Григорий Дмитриевич, р. в Витебске, сержант, призван Витебским ГВК. Погиб 5.4.1944. Похоронен на западной окраине д. Шайно в районе ст. Мацеев Волынской обл.

ЖУК Григорий Александрович, р. в 1921 в Витебске, сержант, призван Витебским ГВК. Пропал без вести в декабре 1943.

ЖУК Сигизмуд Никифорович, р. в 1914 в Витебске, рядовой, призван Новороссийским РВК. Погиб 5.8.1942. Похоронен в д. Козьи Горы Ржевского р-на Тверской обл.

ЖУКОВ Александр Андреевич, р. в 1912 в Витебской обл., рядовой, призван Витебским ГВК. Пропал без вести.

ЖУКОВ Василий Михайлович, р. в 1916 в д. Мартюши Бескатовского сельсовета Городокского

р-на, рядовой, призван Витебским ГВК. Погиб 12.10.1942 в немецком плену.

ЖУКОВ Василий Степанович, р. в 1918 в Витебске, сержант, призван Витебским РВК. Погиб 14.1.1945. Похоронен в г. Нестеров Калининградской обл.

ЖУКОВ Григорий, партизан, военврач. Погиб 12.4.1943.

ЖУКОВ Дмитрий Алексеевич, р. в 1907 в Витебске, ст. лейтенант. Погиб 15.5.1942. Похоронен в д. Малиновка Тосненского р-на Ленинградской обл.

ЖУКОВ Сергей Семенович, рядовой, призван Витебским ГВК. Погиб 25.1.1945 в районе г. Гольдбах, Восточная Пруссия.

ЖУКОВСКИЙ Иван Давыдович, р. в 1902 в Витебске, рядовой, призван Кагановичским РВК. Пропал без вести в апреле 1943.

ЖУКОВСКИЙ Иван Самсонович, р. в 1916 в д. Черепы Плисского сельсовета Бешенковичского р-на, рядовой. Пропал без вести в ноябре 1944.

ЖУКОВСКИЙ Роман Осипович, р. в 1909 в д. Шалычи Витебского р-на, рядовой, призван Витебским ГВК. Погиб 8.7.1943 у д. Щелкино Батуринского р-на Смоленской обл.

ЖУЛЕВ Василий Григорьевич, р. в 1926 в д. Елагино Витебского р-на, рядовой, призван Витебским РВК. Погиб 21.10.1944 в д. Драпели Приекульского уезда Батинской волости Латвийской ССР.

ЖУЛЕВ Василий Дмитриевич, р. в 1918 в д. Улановичи Витебского р-на, рядовой, призван Витебским ГВК. Пропал без вести в августе 1944.

ЖУЛЕВ Николай Иванович, р. в 1907 в Витебске, рядовой, призван Витебским ГВК. Пропал без вести в августе 1944.

ЖУЛЬБИН Григорий Павлович, р. в 1920 в г. Александрия, рядовой, призван Витебским ГВК. Пропал без вести 24.8.1941.

ЖУРАВИНКИН Роман Игнатьевич, р. в 1912 в мест. Сосновка Витебского р-на, рядовой, призван Витебским ГВК. Пропал без вести в феврале 1945.

ЖУРАВЛЕВ Василий Климентьевич, р. в 1900 в д. Оржалово Вороновского сельсовета Витебского р-на, рядовой, призван Витебским ГВК в июне 1941. Погиб 11.7.1941 при обороне Витебска. Похоронен на Семеновском кладбище.

ЖУРАВЛЕВ Василий Никонович, р. в 1908 в д. Сосонья Лиозненского р-на, рядовой, призван Витебским ГВК. Пропал без вести в декабре 1944.

ЖУРАВЛЕВ Василий Яковлевич, р. в 1908 в Витебске, рядовой, призван Витебским РВК. Пропал без вести 2.12.1941 г. в районе д. Атепцево Наро-Фоминского р-на Московской обл.

ЖУРАВЛЕВ Виктор Ильич, р. в 1921 в д. Коновалово Витебского р-на, рядовой, призван Витебским ГВК. Пропал без вести.

ЖУРАВЛЕВ Владимир Петрович, р. в 1918 в Витебске, мл. лейтенант. Пропал без вести в 1941.

ЖУРАВЛЕВ Владимир Тимофеевич, р. в 1907 в д. Пляжково Суражского р-на, ст. сержант, призван Витебским ГВК. Погиб 14.7.1944. Похоронен в д. Лещилово Верхнедвинского р-на.

ЖУРАВЛЕВ Григорий Константинович, р. в 1904 в Витебске, рядовой, призван Витебским ГВК. Умер от ран 25.1.1945 в г. Дорокимен, Восточная Пруссия.

ЖУРАВЛЕВ Николай Давыдович, р. в 1912 в д. Стрижнево Лиозненского р-на, рядовой, призван Витебским ГВК. Пропал без вести в августе 1941.

ЖУРАВЛЕВ Николай Климентьевич, р. в 1916 в Витебске, рядовой, призван Витебским ГВК. Погиб 9.3.1943. Похоронен в с. Усть-Займище Гагаринского р-на Смоленской обл.

ЖУРАВЛЕВ Сергей Константинович, р. в 1906 в Витебске, рядовой, призван Витебским ГВК. Пропал без вести в марте 1945.

ЖУРАВЛЕВ Тимофей Климентьевич, р. в 1907 в Витебске, рядовой, призван Витебским ГВК. Погиб 11.8.1941. Похоронен в Роще Духовщинского р-на Смоленской обл.

ЖУРАВЛЕВ Федор Сидорович, р. в 1918 в д. Осиновка Витебского р-на, рядовой, призван Витебским ГВК. Пропал без вести в сентябре 1943.

ЖУРАВСКИЙ Александр Степанович, р. в 1921 в Витебске, рядовой, призван Еланским РВК. Умер от ран 16.12.1942 в д. Кузнецово Калининской обл.

ЖУРАВСКИЙ Борис Андреевич, р. в 1911 в Витебске, рядовой, призван Витебским РВК. Пропал без вести в сентябре 1944.

ЖУРАВСКИЙ Ермолай Федорович, р. в 1911 в д. Томинищино Бешенковичского р-на, рядовой, призван Витебским ГВК в июне 1941. Пропал без вести в октябре 1944.

ЖУРАВСКИЙ Никита Петрович, р. в 1904 в д. Копищцы Толочинского р-на, рядовой, призван Витебским ГВК в июне 1941. Пропал без вести в ноябре 1944.

ЖУРАВСКИЙ Николай Антонович, р. в 1915 в Витебской обл., лейтенант. Пропал без вести в 1942.

ЖУРКО Александр Парфенович, р. в 1898 в д. Волково Бешенковичского р-на, рядовой, призван Тосельским РВК. Погиб 10.9.1942. Похоронен на правом берегу р. Нева в районе Бумкомбината.

ЖУРКО Яков Алексеевич, р. в 1904 в д. Селище Верховского сельсовета Бешенковичского р-на, рядовой, призван Витебским ГВК. Пропал без вести в октябре 1944.

ЖУЧКОВ Степан Егорович, р. в Егорьевском р-не Московской обл., старшина, призван Витебским ГВК. Пропал без вести в декабре 1941.

ЗАБАВКИН Михаил Иванович, р. в 1916 в Витебске, сержант, призван Беломорским РВК. Погиб

20.10.1943. Похоронен в г. Петрокрепость (Шлиссельбург) Ленинградской обл.

ЗАБЕЖАЕВ Григорий Алексеевич, р. в 1920 в Витебске, рядовой, призван Витебским ГВК. Пропал без вести в августе 1944.

ЗАБЕЖЕНСКИЙ Григорий Алтерович, р. в 1919, ст. сержант, призван Витебским ГВК. Пропал без вести в июле 1941.

ЗАБЕЖЕНСКИЙ Матвей Григорьевич, р. в 1921 в Витебске, лейтенант. Пропал без вести в сентябре 1941.

ЗАБЕЖИНСКИЙ Герш Менделевич, р. в 1919 в Витебске, рядовой, призван Витебским ГВК. Погиб 10.4.1942. Похоронен в д. Павловка Юхновского р-на Калужской обл.

ЗАБЕЖИНСКИЙ Григорий Михайлович, р. в 1907 в Витебске, рядовой, призван Витебским РВК. Погиб 10.4.1942. Похоронен в д. Павловка Юхновского р-на Калужской обл.

ЗАБЕЖИНСКИЙ Мендель Гешелович, р. в 1920 в Витебске, лейтенант. Пропал без вести в 1942.

ЗАБЕЛИНСКИЙ Николай Ефимович, р. в Витебске, рядовой, призван Витебским ГВК. Умер от ран 17.2.1943 в 819-м хппг. Похоронен в могиле № 2 на братском кладбище у д. Н. Назия Ленинградской обл.

ЗАБОЛОЦКИЙ Василий Васильевич, р. в 1907 в д. Гусько Ветринского р-на, рядовой, призван Витебским ГВК. Пропал без вести в сентябре 1944.

ЗАБЛОЦКИЙ Олег Васильевич, р. в 1921 в Витебске, рядовой, призван Витебским ГВК. Погиб 22.4.1944. Похоронен в д. Труды Полоцкого р-на.

ЗАБОЛОТНИК Владимир Анисимович, р. в 1921 в Витебской обл., рядовой, призван Сактыдинским РВК. Погиб 29.1.1943 в районе Синявинских торфяных болот во Мгинском р-не Ленинградской обл.

ЗАБРОВСКИЙ Абрам Менделевич, р. 1896 в Витебске, рядовой, призван Витебским РВК. Пропал без вести в январе 1945.

ЗАБРОВСКИЙ Эдуард Германович, р. в 1917 в Витебске, лейтенант. Погиб 2.7.1941. Похоронен в мест. Хренов.

ЗАБОРСКИЙ Иван Дементьевич, р. в 1900 в Ушачском р-не, рядовой, призван Витебским ГВК. Пропал без вести в сентябре 1944.

ЗАБОЧЕНЬЯ Федор Лукич, р. в 1909 в д. Соловьево Николаевского сельсовета Витебского р-на, рядовой, призван Витебским РВК в 1941. Пропал без вести в декабре 1944.

ЗАБРОВСКИЙ Абрам Менделевич, р. в 1893 в г.п. Бешенковичи, рядовой, призван Витебским ГВК. Пропал без вести в октябре 1944.

ЗАВЕДЕЕВ Петр Петрович, р. в 1912 в г. Невель, старшина, призван Невельским РВК. Пропал без вести в сентябре 1944.

О.В.Заблоцкий.

ЗАВЕЛЕВ Берциан Абрамович, р. в 1904 в Витебске, рядовой, призван Витебским ГВК. Пропал без вести в июне 1944.

ЗАВЕЛЬЕВ Михаил Васильевич, р. в 1918 в Витебске, мл. лейтенант. Погиб 18.1.1943. Похоронен у д. Марьино Ленинградской обл.

ЗАВЕЖИНСКИЙ Герман Семенович, р. 1920 в Витебске, сержант, призван Витебским РВК. Погиб 27.9.1942. Похоронен в районе г. Малгобек, Чечня.

ЗАВЯНЧУК Иван Анисимович, р. в 1920 в д. Журовковичи Курзуновского сельсовета Рудинского р-на Минской обл., мл. лейтенант, призван Витебским ГВК. Пропал без вести 2.8.1941.

ЗАГАДСКИЙ Петр Сергеевич, р. в 1920 в д. Псярцы Боровлянского сельсовета Витебской обл., рядовой, призван Витебским ГВК. Пропал без вести в сентябре 1944.

ЗАГОВАЛОВ Генух Мордухович, р. в 1900 в Витебске, рядовой, призван Рыбно-Слободским РВК. Пропал без вести в июне 1942.

ЗАГНЕТОВ Василий Сергеевич, р. в 1915 в Витебске, рядовой, призван Витебским РВК. Погиб 3.1.1944. Похоронен в с. Адуси на Керченском полуострове, Крым.

ЗАГОРОДСКИЙ Або Еселевич, р. в 1908 в Витебске, рядовой, призван Ораниенбаумским РВК. Пропал без вести в феврале 1942.

ЗАГОРСКИЙ Вениамин Михайлович, р. в 1913 в Витебске, ст. сержант, призван Владивостокским РВК. Погиб 17.11.1943. Похоронен в д. Калинковичи Пустошкинского р-на Псковской обл.

ЗАДОВ Саул Семенович, р. в 1921 в Витебске, старшина, призван Витебским ГВК. Погиб в июне 1944. Похоронен в с. Малоешти Тираспольского р-на, Молдавия.

ЗАЖИГАЕВ Петр Андреевич, р. в 1922 в Витебске, рядовой, призван Витебским ГВК. Погиб в январе 1942. Похоронен в д. Усты Сухиничского р-на Смоленской обл.

ЗАЙД Михаил Львович, р. в 1921 в Витебске, ст. лейтенант, призван Ленинградским ГВК. Погиб 24.1.1945 в Германии.

ЗАИКИН Владимир Поликарпович, р. в Витебской обл. Пропал без вести в 1942.

ЗАИКИН Никифор Трифонович, р. 1915 в д. Кошевичи Руднянского сельсовета Смоленской обл., политрук. Пропал без вести 15.7.1941.

ЗАЙЦЕВ Александр Осипович, р. в 1907 в Витебске, ст. сержант, призван Приморским РВК г. Ленинград. Погиб 5.8.1941. Похоронен у д. Сяньдеби Олонецкого р-на, Карелия.

ЗАЙЦЕВ Антон Семенович, мл. политрук, призван Витебским ОВК. Пропал без вести в 1944.

ЗАЙЦЕВ Василий Кузьмич, р. в Витебске, мл. лейтенант. Погиб 14.12.1941. Похоронен в д. Большое Воловского р-на Липецкой обл.

ЗАЙЦЕВ Владимир Антонович, р. в 1925 в Витебской обл., рядовой. Умер от ран 7.3.1944 в 496-м ппг. Похоронен в д. Сутки Усть-Дольского сельсовета Невельского р-на Псковской обл.

ЗАЙЦЕВ Вульф Моисеевич, р. в 1898 в Витебске, призван Кагановичским РВК г. Чкалов, рядовой 617-го сп 199-й сд. Погиб в 1944. Похоронен на территории совхоза «Крынки» Крынковского сельсовета Лиозненского р-на.

ЗАЙЦЕВ Георгий Семенович, р. в 1912 в Витебске, лейтенант. Пропал без вести в 1944.

ЗАЙЦЕВ Григорий Семенович, р. в 1912 в Витебске, мл. лейтенант. Пропал без вести 22.6.1941.

ЗАЙЦЕВ Дмитрий Иосифович, р. в 1900 в д. Подневье Лиозненского р-на, рядовой, призван Витебским ГВК. Пропал без вести в ноябре 1944.

ЗАЙЦЕВ Евдоким Устинович, р. в 1908 в д. Волконка Николаевского сельсовета Витебского р-на, рядовой, призван Витебским ГВК. Пропал без вести в марте 1945.

ЗАЙЦЕВ Егор Матвеевич, р. в 1907 в д. Юрчонки Войковского сельсовета Витебской обл., рядовой, призван Витебским ГВК. Пропал без вести в декабре 1944.

ЗАЙЦЕВ Егор Семенович, р. в 1912 в д. Заборье Бешенковичского р-на, рядовой, призван Витебским ГВК. Пропал без вести в августе 1944.

ЗАЙЦЕВ Иван Федорович, рядовой. Пропал без вести.

ЗАЙЦЕВ Леонид Моисеевич, р. в 1922 в с. Комары Витебского р-на, рядовой, призван Витебским ГВК. Пропал без вести в ноябре 1944.

ЗАЙЦЕВ Михаил Федорович, мл. лейтенант. Пропал без вести в 1944.

ЗАЙЦЕВ Николай Осипович, р. в 1922 в д. Койтово Витебского р-на, рядовой, призван Витебским ГВК. Погиб 26.1.1943.

ЗАЙЦЕВ Николай Федорович, р. в 1919 в Витебске, мл. сержант, призван Витебским ГВК. Пропал без вести 25.4.1943.

ЗАЙЦЕВ Петр Александрович, р. в Витебске, сержант, призван Витебским ГВК. Погиб 15.1.1942 у д. Лапино Батанинского р-на Тульской обл.

ЗАЙЦЕВ Сергей Антонович, р. в 1914 в Селищенском сельсовете Витебской обл., мл. сержант, призван Витебским РВК. Погиб 6.1.1942 у пос. Гонтовая Липка Мгинского р-на Ленинградской обл.

ЗАЙЦЕВ Сергей Петрович, р. в 1924 в Витебске, рядовой, призван Витебским ГВК. Погиб 24.3.1945 у мест. Бильсгефен.

ЗАЙЦЕВ Филипп Прохорович, р. в 1913 в Витебске, мл. лейтенант. Пропал без вести 10.10.1941.

ЗАКАКУРА Николай Давыдович, р. в 1920 в Городокском р-не, ефрейтор, призван Витебским ГВК. Пропал без вести 6.3.1944.

ЗАКАЛИНСКИЙ Михаил Павлович, р. в 1896 в Витебске, интендант 3-го ранга. Пропал без вести 22.6.1941.

ЗАКРЕВСКИЙ Борис Евгеньевич, р. в 1912 в Витебске, рядовой, призван Колпинским РВК. Пропал без вести в августе 1941.

ЗАКРЕВСКИЙ Николай Васильевич, рядовой, призван Витебским ГВК. Погиб 7.1.1945. Похоронен в 700 м северо-западнее д. Доброслав Радомского повета Келецовского воеводства, Польша.

ЗАКРЕВСКИЙ Николай Ильич, р. в 1925. Погиб 24.11.1943. Похоронен в с. Незаможник Великолепетихского р-на Херсонской обл.

ЗАЛЕСИНСКИЙ Лев Моисеевич, р. в 1907 в Витебске, призван Чугуевским РВК. Пропал без вести в марте 1942.

ЗАЛЕССКИЙ Александр Тимофеевич, р. в 1920 в Витебске, рядовой, призван Витебским ГВК. Пропал без вести в июле 1941.

ЗАЛЕССКИЙ Андрей Михайлович, р. в 1924, рядовой, призван Витебским ГВК. Погиб 15.1.1945.

ЗАЛЕССКИЙ Василий Павлович, р. в 1898 в д. Палонники Витебского р-на, рядовой, призван Витебским ГВК. Умер от ран 19.8.1944.

ЗАЛЕССКИЙ Николай Михайлович, р. в 1923 в Витебске, рядовой, призван Витебским ГВК. Погиб 25.7.1944. Похоронен в д. Мужинишкис, Литва.

ЗАЛЕССКИЙ Николай Никитич, партизан. Погиб 8.6.1942.

ЗАЛЕЦКИЙ Роман Онуфриевич, р. в 1895 в Витебской обл., рядовой, призван Витебским ГВК. Погиб 8.8.1943. Похоронен в д. Волочек Дорогобужского р-на Смоленской обл.

ЗАЛОГИН Федор Никитич, р. в 1903 в с. Семеновка Мелитопольского р-на Запорожской обл. Пропал без вести в декабре 1943.

ЗАЛОХА Александр Дмитриевич, р. в 1907 в Витебской обл., лейтенант. Пропал без вести в 1943.

ЗАЛТЦМАН Зигфрис Гутминович, р. в Витебске, рядовой. Погиб 25.4.1943. Похоронен в д. Ста-

ро-Рамушево Старорусского р-на Новгородской обл.

ЗАМАЛИЕВ Насих, р. в 1917 в д. Ст.-Бурнаш Апастовского р-на Татарской АССР, рядовой, призван Витебским ГВК. Пропал без вести в сентябре 1942.

ЗАМАЛИН Залман Мовшевич, р. в 1918 в Витебске, политрук. Пропал без вести 3.2.1942.

ЗАМДЕЛ Григорий Маркович, р. в 1896 в Витебске, рядовой, призван Ленинским РВК. Пропал без вести в октябре 1941.

ЗАМОСМЯНИН Александр Филиппович, р. в 1909 в Голынском р-не, рядовой, призван Витебским ГВК. Погиб 28.3.1943. Похоронен в д. Вороново Кировского р-на Ленинградской обл.

ЗАМЫШЛЯЕВ Николай Алексеевич. Пропал без вести.

ЗАМФОРД Николай Михайлович, р. в 1921 в Витебске, ст. сержант, призван Витебским ГВК. Погиб 30.3.1945. Похоронен в с. Прухпа Бельского округа, Польша.

ЗАНКОВИЧ Владислав Петрович, р. в 1913 в Витебской обл., воен. техник 2-го ранга. Пропал без вести в 1941.

ЗАРАГАДСКИЙ Аркадий Г., р. в 1896 в Витебске, политрук, призван Куйбышевским РВК. Погиб 18.10.1942 в Сталинграде.

ЗАРЕЦКИЙ Борис Наумович, р. в 1913 в Витебске, рядовой, призван Витебским ГВК. Пропал без вести в сентябре 1944.

ЗАРИЧАНСКИЙ Сергей Иосифович, р. в 1917 в Витебске, лейтенант, призван Богушевским РВК. Погиб 28.6.1945. Похоронен в братской могиле № 137 на военном кладбище «Купа» в м. Ченстохов, Польша.

ЗАРОКОВСКИЙ Николай Николаевич, р. в 1901 в Витебске, майор, призван Витебским РВК. Погиб 20.8.1943. Похоронен в д. Анновка Смоленской обл.

ЗАРУЦКИЙ Гавриил Вячеславович, р. в 1916 в Витебске, воентехник 2-го ранга. Погиб 12.4.1942.

ЗАТФОРД Соломон Маркович, р. в Витебске, рядовой. Погиб 20.11.1941.

ЗАФАТАЕВ Михаил Андреевич, р. в 1914 в Сиротинском р-не, рядовой, призван Витебским ГВК 23.6.1941. Пропал без вести в августе 1944.

ЗАФАТАЕВ Тимофей Анисимович, р. в 1903 в Витебской обл., лейтенант, призван Ирбитским РВК. Погиб 4.11.1943 в Кировоградской обл.

ЗАХАРЕВИЧ Владимир Владимирович, р. в 1921 в Витебске, лейтенант, призван Ташкентским РВК. Погиб 29.1.1945 в районе г. Аурас, Германия.

ЗАХАРЕВСКИЙ Михаил Дмитриевич, р. в 1920 в Витебске, мл. сержант, призван Витебским РВК. Погиб 3.12.1943.

ЗАХАРЕНКО Василий Иванович, р. в 1925 в Суражском р-не, мл. сержант, призван Витебским ГВК. Пропал без вести в ноябре 1944.

ЗАХАРЕНКО Григорий Стефанович, р. в 1919 в Витебске, мл. командир, призван Витебским ГВК. Пропал без вести в сентябре 1944.

ЗАХАРЕНКО Ефим Филиппович, р. в 1900 в Витебске, рядовой, призван Витебским ГВК. Умер от ран 2.1.1943. Похоронен в братской могиле № 182 на военном кладбище Сосново в г. Иваново.

ЗАХАРЕНКО Иван Захарович, р. в Витебске, рядовой, призван Витебским ГВК. Умер от ран 22.1.1945 в нп Гульбиншикен, Восточная Пруссия.

ЗАХАРЕНКО Леонид Родионович, р. в 1924 в д. Конашкино Лиозненского р-на, партизан. Погиб 20.10.1943. Похоронен в д. Стасево Лиозненского р-на.

ЗАХАРЕНКО Николай Венедиктович, мл. лейтенант, призван Витебским ОВК. Пропал без вести в 1944.

ЗАХАРЕНКО Сергей Иванович, р. в 1904 в Витебском р-не, лейтенант, призван Витебским ГВК. Погиб 8.1.1944 в д. Зазыбы Лиозненского р-на.

ЗАХАРОВ Александр Захарович, р. в 1918 в Витебске. Погиб 7.7.1945. Похоронен на военном кладбище в г. Зарау, Германия.

ЗАХАРОВ Борис Вульфович, р. в 1921 в Витебске, призван Витебским ГВК, мл. командир. Пропал без вести в 1944.

ЗАХАРОВ Демид Пименович, р. в 1919 в Витебске, партизан. Погиб в марте 1943.

ЗАХАРОВ Илья Акимович, р. в д. Б. Горки, мл. сержант, призван Витебским ГВК. Погиб 21.7.1943 в д. Красная Заря Ольховского р-на Курской обл.

ЗАХАРОВ Камен Яковлевич, р. в 1899 в Витебске, рядовой, призван Витебским ГВК. Умер от ран 29.11.1944. Похоронен в г. Радвилишкис, Литва.

ЗАХАРОВ Леонид Александрович, р. в 1920 в Витебской обл., лейтенант. Пропал без вести в сентябре 1941.

ЗАХАРОВ Леонид Федорович, р. в Витебске, лейтенант. Пропал без вести в июле 1944.

ЗАХАРОВ Петр Андреевич, р. в 1915 в Витебской обл. Пропал без вести в июле 1943.

ЗАХАРОВ Сидор Трофимович, р. в 1917 в Витебске, сержант, призван Витебским ГВК. Погиб 5.11.1943. Похоронен в с. Лелековка Петровского р-на Кировоградской обл.

ЗАХАРОВИЧ Геннадий Васильевич, р. в 1910 в Витебске, рядовой, призван Новосибирским РВК. Пропал без вести 29.9.1942.

ЗАХАРОВИЧ Петр Андреевич, р. в 1915 в Витебской обл., командир взвода. Пропал без вести в 1943.

ЗАХАРЧЕНКО, р. в Витебской обл., рядовой. Пропал без вести 27.7.1942.

ЗАЮЛИН Михаил Семенович, р. в 1918 в Витебске, рядовой, призван Витебским ГВК. Погиб 25.1.1945 в д. Стальши Дунникаевской волости Либавского уезда Латвийской ССР.

ЗВЕРЕВ Константин Иванович, р. в 1920 в Витебске, мл. воентехник, призван Владимирским РВК. Погиб 12.7.1942. Похоронен в братской могиле д. Мокрое Можайского р-на Московской обл.

ЗВЕРЕВ Михаил Тимофеевич, рядовой. Погиб.

ЗВЕРЕВ Николай Терентьевич, р. в 1910 в Обольском сельсовете Шумилинского р-на, рядовой, призван Витебским ГВК. Пропал без вести в 1941.

ЗВИН Борис Исаакович, р. в 1901 в Витебске, рядовой, призван Витебским ГВК. Пропал без вести в сентябре 1944.

ЗВОНКОВ Семен Викторович, р. в 1918 в Витебске, рядовой, призван Витебским ГВК. Пропал без вести 13.10.1941.

ЗВЯГИН Иван Родионович, р. в 1908 в Витебске, рядовой, призван Витебским ГВК. Пропал без вести в сентябре 1944.

ЗВЯГИН Николай Родионович, р. в 1923 в Витебске, рядовой, призван Витебским ГВК. Пропал без вести в августе 1941.

ЗДАНОВСКИЙ Мечислав Иосифович, р. в 1902 в Витебске, ст. лейтенант, призван Витебским ГВК. Пропал без вести в 1942.

ЗДОРОВ Иван Яковлевич, р. в 1911 в Витебске, рядовой, призван Соербиновским РВК. Погиб 2.12.1942. Похоронен в д. Заявкино Великолукского р-на Псковской обл.

ЗЕБЬ Владимир Иосифович, р. в 1920 в Витебске, мл. сержант, призван Витебским РВК. Пропал без вести 3.8.1941.

ЗЕВАКОВ Иван Иванович, р. в 1915 в Витебской обл., лейтенант. Пропал без вести в 1941.

ЗЕВАН Борис Исаакович, р. в 1901 в Витебске, рядовой, призван Витебским ГВК. Пропал без вести в сентябре 1944.

ЗЕВИН Самуил Наумович, р. в 1907 в Витебске, рядовой, призван Витебским ГВК. Пропал без вести в ноябре 1944.

ЗЕЗЮЛЬКИН Владимир Павлович, р. в 1916 в Витебске, техник-интендант 2-го ранга, призван Витебским РВК. Пропал без вести 7.7,1942 в районе с. Коротояк Воронежской обл.

ЗЕЗЮЛЬКИН Герасим Карпович, р. в 1906 в Витебском р-не, рядовой, призван Витебским ГВК. Погиб в августе 1944.

ЗЕИОРМАН Моисей Аронович, р. в 1914 в Витебске, рядовой, призван Витебским ГВК. Пропал без вести в октябре 1941.

ЗЕЙФ Хаим Давидович, р. в 1921 в Витебске, рядовой, призван Октябрьским РВК Ленинграда. Пропал без вести в 1945.

ЗЕЙФМАН Моисей Аронович, р. в 1914 в Витебске, рядовой, призван Витебским ГВК. Пропал без вести 13.10.1941.

ЗЕКОВ Николай Архипович, р. в 1906 в Витебской обл., политрук. Пропал без вести в июле 1941.

ЗЕЛЕНИН Александр Петрович, р. в 1915 в г. Котлас, майор, призван Витебским ГВК. Умер от ран 4.8.1944. Похоронен в д. Лапулла, западнее г. Нарва, Эстония.

ЗЕЛЕНКОВ Владимир Григорьевич, р. в 1910 в Витебске, лейтенант. Пропал без вести в июле 1943.

ЗЕЛЕНКОВ Иван Сергеевич, р. в 1911 в д. Селюты, рядовой, призван Витебским ГВК. Пропал без вести в январе 1945.

ЗЕЛЕНКОВ Николай Ильич, р. в 1910 в Бешенковичском р-не, рядовой, призван Витебским ГВК. Пропал без вести в июне 1944.

ЗЕНКОВ Николай Михайлович, р. в Витебске, рядовой. Умер от ран в 1941. Похоронен на Семеновском кладбище в Витебске.

ЗЕЛЕНОВ Владимир Григорьевич, р. в 1910 в Витебске, лейтенант. Пропал без вести в июле 1943.

ЗЕЛЕНСКИЙ Михаил Васильевич, р. в 1910 в Витебской обл., техник-интендант 2-го ранга. Умер от ран 5.5.1942.

ЗЕЛЕНТ Геннадий Александрович, р. в 1922 в Витебске, рядовой, призван Витебским РВК. Пропал без вести в сентябре 1941.

ЗЕЛЕНЫЙ Израиль Давидович, р. в 1912 в Витебске, лейтенант. Пропал без вести в июне 1941.

ЗЕЛЕНЦОВ Андрей Никитович, р. в 1916 в Витебске, рядовой, призван Витебским РВК. Пропал без вести 14.4.1945.

ЗЕЛЕНУХА Владимир Мефодьевич, р. в 1909 в Витебске, сержант, призван Витебским ГВК. Погиб 14.1.1944. Похоронен на дивизионном кладбище на территории колхоза «Борец» Белозерского р-на Херсонской обл.

ЗЕЛЕНЫЙ Иосиф Маркович, р. в 1922 в Витебске, старшина, призван Витебским ГВК. Пропал без вести в декабре 1942.

ЗЕЛИКМАН Ион Филиппович, р. в 1896 в г. Двинск (Даугавпилс), рядовой, призван Витебским ГВК в июле 1941. Пропал без вести.

ЗЕЛИКСОН Бенцион Лазаревич, р. в 1912 в Витебске, рядовой, призван Мозырским РВК. Пропал без вести в январе 1942.

ЗЕЛИКСОН Борис Захарович, р. в 1912 в Витебске, рядовой. Пропал без вести в январе 1942.

ЗЕЛИКСОН Борис Самуилович, р. в 1920 в Витебске, рядовой. Пропал без вести в октябре 1941.

ЗЕЛИКСОН Залман Вульфович, р. в 1912 в Витебске, рядовой, призван Витебским ГВК. Пропал без вести в феврале 1945.

ЗЕЛЬМАНОВИЧ Аркадий Зиновьевич, р. в 1909 в Витебске, ст. лейтенант, призван Витебским ГВК. Погиб 5.3.1943. Похоронен в д. Клемятино Бельского р-на Тверской обл.

ЗЕЛЬЦБУРГ Яков Самойлович, р. в 1910 в Витебске, рядовой, призван Витебским ГВК. Пропал без вести в октябре 1941.

ЗЕЛЬЦЕБУРГ Залман, р. в 1914 в Витебске, лейтенант, призван Витебским РВК. Погиб 4.1.1943 на территории совхоза им. Сталина в Ростовской обл.

ЗЕЛЬЦЕР Натан Файвелевич, р. в 1921 в Витебске, призван Кировским РВК Москвы, рядовой береговых частей Балтийского флота. Пропал без вести в 1942.

ЗЕМБРОЖИЦКИЙ Валерий Казимирович, р. в 1923 в Витебске, партизан. Пропал без вести 7.5.1944.

ЗЕМЛЯКОВ Леонтий Антонович, техник-интендант 2-го ранга. Пропал без вести в 1944.

ЗЕМНОВИЧ Сеня Элевич, р. в 1913 в Варшаве, рядовой, призван Витебским ГВК. Пропал без вести в декабре 1941.

ЗЕНЧЕНКО Алексей Максимович, р. в Витебске, рядовой, призван Витебским ГВК. Погиб 17.11.1943. Похоронен в д. Красная Слобода Дубровенского р-на.

ЗЕРНОВ Григорий Владимирович, р. в 1917 в Витебске, рядовой, призван Витебским ГВК. Пропал без вести в июле 1944.

ЗЕРНОВ Терентий Иванович, р. в Витебске, рядовой, призван Витебским ГВК. Пропал без вести в июле 1944 в г. Вязьма.

ЗИМИН Борис Михайлович, р. в 1910 в Ивановской обл., рядовой, призван Витебским ГВК. Пропал без вести в октябре 1944.

ЗИМКЕВИЧ Иван Андреевич, р. в Витебске. Пропал без вести в 1943.

ЗИМОНЕНКО Даниил Семенович, р. в 1910 в Витебске, мл. лейтенант. Пропал без вести в 1941.

ЗИМФЕРТ Зема Михайлович, р. в 1916 в Витебске, рядовой, призван Витебским РВК. Погиб 16.3.1942 на левом берегу р. Нева в Ленинградской обл.

ЗИНКЕВИЧ Федосия Степановна, р. в 1918 в Витебске, рядовая. Погибла 6.7.1942. Похоронена в с. Тюнино Задонского р-на Липецкой обл.

ЗИНОВЕНКО Иван Яковлевич, р. в 1906 в Витебске, рядовой. Пропал без вести в августе 1944.

ЗИНОВЕНКО Леонид Петрович, р. в 1923 в Старобобыльском сельсовете Лиозненского р-на, старшина, призван Витебским ГВК. Пропал без вести в октябре 1944.

ЗИНОВЕНКО Исидор Тимофеевич, р. в 1896 в Витебском р-не, комиссар партизанского отряда. Погиб 24.10.1943 в д. Гороватка Богушевского р-на.

ЗИНОВЬЕВ Артемий Максимович, рядовой, призван Витебским ГВК. Пропал без вести в апреле 1944.

ЗИНОВЬЕВ Владимир Николаевич, р. в 1926 в д. Шамуры Витебского р-на, рядовой, призван Витебским ГВК. Умер от ран 19.7.1944. Похоронен в могиле № 115 на городском кладбище в г. Городок Витебской обл.

ЗИСЕРСОН Самуил Борисович, р. в 1905 в Витебске, рядовой, призван Витебским ГВК. Пропал без вести в сентябре 1941.

ЗИСКИН Абрам Львович, р. в 1925 в Витебске, рядовой. Пропал без вести в апреле 1945.

ЗИСКИН Лев Абрамович, р. в 1894 в Витебске, рядовой, призван Витебским ГВК. Пропал без вести в январе 1942.

ЗИСКИН Фала Фишелевич, р. в 1913 в Витебске, рядовой, призван Витебским ГВК. Пропал без вести в апреле 1945.

ЗИТЕЛЬЗЕЙФ Завель Залманович, р. в 1898 в г. Сенно, рядовой, призван Витебским ГВК. Пропал без вести в августе 1944.

ЗЛОТКИН Павел Ильич, р. в 1910 в Витебске, ст. лейтенант. Погиб 24.3.1944 в д. Волково Городокского р-на.

ЗЛОТКОВСКИЙ Алексей Васильевич, р. в 1914 в Витебске. Пропал без вести в январе 1942.

ЗЛОТНИКОВ Абрам Яковлевич, р. в 1885 в Витебске, рядовой, призван Городокским РВК. Пропал без вести в декабре 1942.

ЗЛОТНИКОВ Григорий Абрамович, р. в 1914 в Витебске, мл. политрук, призван Витебским ГВК. Пропал без вести в 1941.

ЗНАКОВ Петр Емельянович, р. в 1915, партизан. Погиб 8.3.1943.

ЗОЛКОВ Вульф Калмович, р. в 1916 в Витебске, рядовой, призван Витебским РВК. Пропал без вести в октябре 1941.

ЗОЛКОВ Лейба Калмович, р. в 1923 в Витебске, рядовой, призван Чкаловским РВК. Пропал без вести в ноябре 1943.

ЗОЛОТАРЕВ Иван Федорович, р. в 1912 в Витебской обл. Пропал без вести 2.2.1944.

ЗОЛОТОВ Иван Макарович, р. в 1918 в Витебске, мл. лейтенант. Погиб 28.3.1942.

ЗОЛОТОВ Павел Федорович, р. в 1912 в д. Золошено Суражского р-на, рядовой, призван Витебским ГВК. Пропал без вести в октябре 1944.

ЗОЛОТОВ Филипп Макарович, р. в 1914 в Витебске, призван Витебским ГВК. Погиб в 1942.

ЗОЛОТОЙ Афанасий Андреевич, р. в 1920 в Витебске, ст. сержант, призван Иолотанским РВК. Погиб 21.7.1942. Похоронен в д. Подгорное.

ЗОРИН Михаил Леонтьевич, р. в Витебске, ст. сержант. Умер от ран 11.9.1943. Похоронен в с. Бельск в районе пгт Опошня Зеньковского р-на Полтавской обл.

В.В.Иваненко.

ЗОСЕНКО Семен Васильевич, р. в 1908 в Витебске, техник-интендант 2-го ранга. Пропал без вести 10.10.1941.

ЗОТОВ Михаил Михайлович, рядовой, призван Витебским ГВК. Погиб 20.11.1941. Похоронен в д. Земная Долина Волховского р-на Ленинградской обл.

ЗОФМАН Зяман Лейбович, р. в 1905 в Витебске, рядовой, призван Витебским ГВК. Пропал без вести в октябре 1942.

ЗУБАРЕВ Иван Васильевич, р. в 1918 в Витебске, рядовой, призван Грозоветским РВК. Пропал без вести 8.8.1942 в Ленинградской обл.

ЗУБАРЕВ Петр Иванович, р. в 1921 в мест. Сиротино Витебской обл., рядовой, призван Витебским ГВК. Пропал без вести в 1945.

ЗУБЕЦ Иван Степанович, р. в 1905 в Витебской обл., рядовой, призван Витебским ГВК. Погиб 27.7.1943. Похоронен в с. Перелазный Болховского р-на Орловской обл.

ЗУБКОВ Александр Николаевич, р. в 1911 в г. Ефремов Тульской обл., рядовой, призван Витебским ГВК. Пропал без вести в мае 1945.

ЗУБОВ Иосиф Кузьмич, р. в 1908 в Высочанском сельсовете Лиозненского р-на, рядовой, призван Витебским ГВК. Пропал без вести в ноябре 1944.

ЗУБОВ Николай Васильевич, р. в 1913 в Витебске, рядовой, призван Витебским ГВК. Пропал без вести в ноябре 1944.

ЗУБОВСКИЙ Антон Герасимович, р. в 1910 в мест. Копысь Оршанского р-на, майор, призван Витебским ГВК. Погиб 6.1.1944.

ЗУБРИЦКИЙ Анатолий Иосифович, р. в 1914 в Витебской обл., сержант. Погиб 26.2.1942. Похоронен в д. Проходы Мосальского р-на Калужской обл.

ЗУБЦОВ Федор Герасимович, р. в Суражском р-не, рядовой, призван Ермаковским РВК. Погиб 7.8.1943. Похоронен в д. Корнавка Спасо-Деменского р-на Калужской обл.

ЗУЕВ Василий Егорович, р. в 1916 в Витебской обл., рядовой. Пропал без вести в октябре 1941.

ЗУЕВ Владимир Васильевич, р. в Витебской обл. Пропал без вести 3.8.1942.

ЗУЕВ Владимир Семенович, р. в 1924 в Витебске, рядовой, призван Витебским ГВК. Погиб 23.7.1944. Похоронен у д. Слонишкис Зарасайского р-на, Литва.

ЗУЕВ Тимофей С., р. в Витебской обл., мл. сержант, призван Витебским ОВК. Пропал без вести 12.7.1941.

ЗУЕВ Федор Малахович, р. в 1920 в д. Мальково Горбовского сельсовета Лиозненского р-на, рядовой, призван Витебским ГВК. Пропал без вести в январе 1944.

ЗУЕВ Яков Владимирович, р. в 1919 в д. Дейки, рядовой. Пропал без вести в сентябре 1944.

ЗУЙКОВ Александр Васильевич, р. в 1923 в с. Пролезно Сурского р-на Куйбышевской обл., лейтенант. Погиб 6.9.1943.

ЗУСМАНОВИЧ Марк Львович, р. в 1899 в г. Бугульма, санинструктор, призван Витебским ГВК. Умер от ран 11.11.1942 в 5020-м эвакогоспитале. Похоронен в могиле № 126 на 48-м участке Преображенского кладбища в Москве.

ЗУЦМАНОВИЧ Илья Григорьевич, р. в 1924 в Витебске, рядовой, призван Кирсановским РВК. Погиб 2.5.1944. Похоронен в с. Ванденур, Румыния.

ЗЫКОВ Василий Евгеньевич, рядовой. Пропал без вести.

ЗЫКОВ Иван Андреевич, рядовой. Пропал без вести.

ЗЮЗИКОВ Иван Ефимович, р. в 1922 в Витебске, сержант, призван Витебским ГВК. Погиб 15.9.1944. Похоронен в д. Микшины Вирцавского сельсовета Елгавского р-на, Латвия.

ЗЯЗЮЛИН Михаил Степанович, р. в 1919 в Витебске, рядовой. Погиб 25.1.1945. Похоронен на Приекульском военном кладбище в Лиепайском р-не, Латвия.

ЗЯЗЮЛЯ Алексей Сергеевич, р. в 1912 в Витебске, рядовой. Пропал без вести в июле 1944.

ИВАНЕНКО Василий Васильевич, р. в 1922 в Витебске, лейтенант, призван Витебским ГВК. Погиб 4.9.1943 в д. Камыши Грунского р-на Сумской обл.

ИВАНОВ Аким Осипович, р. в 1907 в Лиозненском р-не, рядовой, призван Витебским ГВК. Пропал без вести в августе 1944.

ИВАНОВ Александр Захарович, р. в 1901 в Витебске, мл. командир, призван Витебским РВК. Умер от ран 1.2.1942. Похоронен в д. Мерлючино Новгородского р-на Новгородской обл.

ИВАНОВ Александр Захарович, р. в 1913 в Витебске, рядовой, призван Барановичским ГВК. Пропал без вести в марте 1944.

ИВАНОВ Александр Карлович, р. в 1922 в Витебске, старшина, призван Денинским РВК. Погиб 13.9.1943. Похоронен в д. Н. Хотмирово Рогнединского р-на Брянской обл.

ИВАНОВ Александр Николаевич, р. в 1903 в Витебске, рядовой, призван Витебским ГВК. Погиб 28.2.1945 в районе усадьбы Штаусберге в Восточной Пруссии.

ИВАНОВ Александр Николаевич, р. в 1923 в Витебске, рядовой, призван Витебским ГВК. Пропал без вести в ноябре 1944.

ИВАНОВ Алексей Сидорович, р. в Витебске, рядовой, призван Витебским ГВК. Умер от ран 30.7.1944. Похоронен в г. Алитус, Литва.

ИВАНОВ Алексей Федорович, р. в 1915 в Витебске, рядовой, призван Витебским ГВК. Пропал без вести в октябре 1941.

ИВАНОВ Анатолий Васильевич, р. в 1917 в Витебске, рядовой, призван Витебским ГВК. Погиб в декабре 1942. Похоронен в д. Дубровка Бельского р-на Тверской обл.

ИВАНОВ Андрей Васильевич, р. в 1905 в Витебске. Пропал без вести в июле 1941.

ИВАНОВ Антон Антонович, рядовой. Пропал без вести.

ИВАНОВ Борис Семенович, р. в 1917 в Витебске, сержант, призван Витебским ГВК. Погиб 6.4.1944. Похоронен в д. Пеняки.

ИВАНОВ Ван Михайлович, р. в 1920 в г. Кузнецк Саратовской обл., рядовой. Пропал без вести в июне 1941.

ИВАНОВ Василий Иванович, р. в 1898 в Витебске, рядовой, призван Витебским ГВК. Пропал без вести в сентябре 1944.

ИВАНОВ Василий Иванович, р. в 1919 в Ильинском р-не Смоленской обл., лейтенант, призван Витебским ГВК. Погиб 21.8.1943 в д. Мариновка Снежнянского р-на Смоленской обл.

ИВАНОВ Василий Максимович, р. в 1913, рядовой. Пропал без вести в сентябре 1944.

ИВАНОВ Василий Павлович, р. в 1923 в Витебске, рядовой, призван Кировским РВК. Умер от ран 27.3.1944. Похоронен в г. Збараж Тернопольской обл. на Русском кладбище.

ИВАНОВ Василий Федорович, р. в Витебской обл., рядовой, призван Витебским ГВК. Погиб 9.3.1941 в д. Сталино-Мушкетово Сталинской (Донецкой) обл.

ИВАНОВ Виктор Захарович, р. в 1897 в Витебске, рядовой. Погиб 30.4.1945 в Берлине на ул. адмирала фон Штрайберга.

ИВАНОВ Виктор Захарович, р. в 1915 в с. Марково Алтайского края, рядовой, призван Витебским ГВК. Пропал без вести в декабре 1941.

ИВАНОВ Виктор Игнатьевич, рядовой. Пропал без вести.

ИВАНОВ Виктор Степанович, р. в 1927 в Витебске, рядовой, призван Полесским РВК. Погиб 14.4.1945 в пос. Ной-Тухенбанд Бранденбургской провинции, Германия.

ИВАНОВ Владимир Васильевич, р. в 1905 в Витебске, сержант, призван Витебским ГВК. Погиб 5.12.1942. Похоронен в д. Гробы в районе ст. Лычково Демянского р-на Новгородской обл.

ИВАНОВ Владимир Васильевич, р. в 1913 в Витебске, рядовой, призван Свердловским ГВК. Погиб 12.7.1941.

ИВАНОВ Владимир Дмитриевич, р. в 1920 в Витебске, рядовой, призван Витебским ГВК. Погиб 16.10.1944. Похоронен в д. Утболье Вилкавишкского р-на, Литва.

ИВАНОВ Владимир Иванович, р. в 1920 в Витебске, ст. сержант, призван Витебским ГВК. Погиб 20.3.1944. Похоронен в г. Жмеринка Винницкой обл.

ИВАНОВ Гавриил Исаакович, р. в Витебске, партизан. Погиб в марте 1943.

ИВАНОВ Георгий Федорович, р. в Витебске, рядовой, призван Витебским ГВК. Пропал без вести в июле 1944 в Смоленске.

ИВАНОВ Григорий Андреевич, р. в Витебске, рядовой. Погиб 24.12.1944 д. Сталкии Дуникагской волости Либавского уезда, Латвия.

ИВАНОВ Григорий Григорьевич, р. в 1926 в Витебске, рядовой, призван Витебским ГВК. Погиб 24.12.1944. Похоронен на Приекульском военном кладбище в Лиепайском р-не, Латвия.

ИВАНОВ Григорий Михайлович, р. в 1918 в Витебске, рядовой, призван Витебским ГВК. Пропал без вести в октябре 1944.

ИВАНОВ Егор Андреевич, р. в 1909 в д. Каверзы Витебского р-на, рядовой, призван Витебским ГВК. Пропал без вести в ноябре 1944.

ИВАНОВ Егор Васильевич, р. в 1915 в Витебске, рядовой, призван Витебским ГВК. Пропал без вести в июле 1942.

ИВАНОВ Зинаид Арсентьевич, р. в 1922 в Понизовском р-не Смоленской обл., рядовой, призван Витебским ГВК. Пропал без вести в декабре 1941.

ИВАНОВ Иван Андреевич, р. в 1903 в Витебске, рядовой, призван Витебским ГВК. Умер от ран 16.5.1945. Похоронен на братском кладбище в г. Бух, Германия.

ИВАНОВ Иван Антонович, партизан. Пропал без вести.

ИВАНОВ Иван Демидович, р. в 1907 в д. Цейково Витебской обл., рядовой, призван Витебским ГВК. Пропал без вести в августе 1942.

ИВАНОВ Иван Иванович, р. в Витебской обл., техник-интендант 1-го ранга. Пропал без вести в 1944.

ИВАНОВ Иван Константинович, р. в 1917 в Витебске, сержант, призван Тихвинским РВК. Погиб 8.11.1943.

ИВАНОВ Иван Сазонович, р. в 1919 в Витебске, ст. сержант, призван Витебским ГВК. Погиб 28.11.1943.

ИВАНОВ Иван Трофимович, р. в 1908 в д. Малиновка Елагинского р-на Витебской обл., рядовой. Пропал без вести в ноябре 1943.

ИВАНОВ Иван Федорович, р. в 1921 в Витебске, мл. лейтенант, призван Витебским ГВК. Погиб 15.3.1945 у хутора Квашино в районе Цухау—Квашино.

ИВАНОВ Иван Федорович, р. в 1921 в с. Великое Село Лиозненского р-на, сержант, призван Витебским ГВК. Пропал без вести в апреле 1945.

ИВАНОВ Иван Филиппович, р. в 1922 в д. Б. Ржава Плосковского сельсовета Смоленской обл., рядовой, призван Витебским ГВК. Пропал без вести в декабре 1943.

ИВАНОВ Игнат Антонович, р. в 1912 в д. Малиновка Витебской обл., рядовой, призван Витебским ГВК. Пропал без вести в декабре 1944.

ИВАНОВ Карп Гаврилович, р. в 1919 в Витебске, рядовой, призван Витебским ГВК. Погиб 5.12.1944. Похоронен в н.п. Эрчи, Венгрия.

ИВАНОВ Кондратий Петрович, р. в 1902 в д. Чисти Сиротинского р-на, рядовой, призван Витебским ГВК. Пропал без вести в ноябре 1944.

ИВАНОВ Константин Афанасьевич, р. в 1902 в Витебске, рядовой, призван Киевским ГВК. Пропал без вести в июне 1944.

ИВАНОВ Константин Иванович, р. в 1909 в Витебске, рядовой, призван Нальчикским ГВК. Пропал без вести в марте 1943.

ИВАНОВ Константин Матвеевич, р. в Витебске, рядовой, призван Витебским РВК. Пропал без вести 7.10.1941.

ИВАНОВ Кузьма Федорович, р. в 1902 в д. Пиленки Витебской обл., рядовой, призван Витебским ГВК. Умер от ран 13.11.1943. Похоронен на Богословском кладбище в г. Торжок.

ИВАНОВ Леонид Иосифович, р. в 1918 в Витебске, рядовой, призван Минским РВК. Пропал без вести в сентябре 1944.

ИВАНОВ Леонид Петрович, р. в 1924 в Витебске, рядовой, призван Витебским ГВК. Погиб 24.8.1944.

ИВАНОВ Макар Григорьевич, р. в 1909 в Витебске, рядовой, призван Витебским ГВК. Погиб 12.10.1944. Похоронен на западном берегу р. Шемуно у пограничного знака № 50.

ИВАНОВ Михаил Андреевич, р. в 1918 в Витебске, ефрейтор, призван Витебским РВК. Погиб 11.3.1943 в Подпорожском р-не Ленинградской обл.

ИВАНОВ Михаил Захарович, р. в 1892, сержант, призван Витебским ГВК. Погиб 3.2.1945 восточнее хутора Дабее в Кулдигском уезде Латвийской ССР.

ИВАНОВ Михаил Иванович, р. в 1920 в Витебске, рядовой, призван Витебским ГВК. Пропал без вести 9.9.1941.

ИВАНОВ Михаил Иосифович, р. в 1911 в Витебской обл., сержант. Погиб 4.12.1941.

ИВАНОВ Николай Давыдович, р. в 1905 в д. Ползуново Сиротинского р-на, рядовой, призван Витебским ГВК. Пропал без вести в июне 1944.

ИВАНОВ Николай Иванович, р. в 1910 в Витебске, рядовой, призван Витебским ГВК. Погиб 19.1.1945 у д. Жехово Вельки Рожанского р-на, Польша.

ИВАНОВ Николай Иванович, р. в 1917 в Витебске, лейтенант. Погиб 3.9.1941. Похоронен в г. Пушкин Ленинградской обл.

ИВАНОВ Николай Корнеевич, р. в 1919 в д. Кирпичная Бешенковичского р-на, мл. лейтенант. Пропал без вести 12.9.1941

ИВАНОВ Николай Николаевич, р. в 1912 в Витебске, рядовой, призван Витебским ГВК. Погиб 22.8.1944 в д. Кивочетун (Кивасту) Золотовского уезда Эстонской ССР.

ИВАНОВ Павел Гаврилович, р. в Витебске, рядовой. Пропал без вести 3.9.1942.

ИВАНОВ Павел Миронович, р. в 1918 в Витебской обл., лейтенант. Погиб 18.7.1943. Похоронен у хутора Пасека в Харьковской обл.

ИВАНОВ Петр Иванович, р. в Витебске, рядовой. Умер от ран 28.9.1943 в 557-м омсб. Похоронен 15 км восточнее д. Старая Корниловская Гута в Киевской обл.

ИВАНОВ Петр Михайлович, р. в 1918 в Витебске, рядовой. Погиб 27.4.1942. Похоронен в Москве на Преображенском кладбище.

ИВАНОВ Петр Михеевич, р. в 1918 в Витебске, рядовой, призван Витебским ГВК. Пропал без вести в октябре 1944.

ИВАНОВ Петр Николаевич, р. в 1904 в д. Звонярово Королевского сельсовета Лиозненского р-на, рядовой, призван Витебским ГВК. Пропал без вести в октябре 1944.

ИВАНОВ Семен Абрамович, р. в 1921, рядовой, призван Витебским ГВК. Погиб 31.6.1944.

ИВАНОВ Софрон Иосифович, р. в 1926 в Витебске, рядовой, призван Витебским РВК. Умер от болезни 16.5.1944. Похоронен на Лукьяновском военном кладбище в Киеве.

ИВАНОВ Степан Иванович, р. в 1916 в Витебске, рядовой, призван Витебским ГВК. Пропал без вести в апреле 1945.

ИВАНОВ Тимофей Иванович, р. в 1916 в д. Зеленкино Островского сельсовета Суражского р-на, сержант, призван Витебским ГВК. Пропал без вести в июне 1944.

ИВАНОВ Тимофей Халимонович, р. в 1915 в Витебске, рядовой, призван Витебским ГВК. Пропал без вести в августе 1945.

ИВАНОВ Федор Васильевич, р. в 1914 в д. Поварниха Обольского сельсовета Меховского р-на, рядовой, призван Витебским ГВК. Пропал без вести в сентябре 1943.

ИВАНОВ Федосей Сафронович, р. в 1900 в д. Гаврики Витебской обл., рядовой. Пропал без вести 27.2.1945.

ИВАНОВ Федот Сахонович, р. в 1896 в Витебске, рядовой, призван Тулунским РВК. Пропал без вести в ноябре 1942.

ИВАНОВ Яков Иванович, р. в 1910 в Витебске, мл. лейтенант, призван Витебским ГВК. Пропал без вести в июне 1943.

ИВАНОВ-БАТЛАНОВ Борис Владимирович, р. в 1921 в Витебске, мл. сержант, призван Витебским ГВК. Пропал без вести в марте 1945.

ИВАНОВСКАЯ Галина Алексеевна, р. в 1922 в мест. Яновичи Суражского р-на Витебской обл. Погибла в марте 1943.

ИВАНОВСКИЙ Александр Андреевич, р. в 1902 в Витебске, рядовой. Пропал без вести в декабре 1941.

ИВАНОВСКИЙ Борис Андреевич, р. в 1911 в Витебске, рядовой. Погиб 3.11.1944.

ИВАНОВСКИЙ Иван Михайлович, р. в 1907 в Витебске, рядовой, призван Витебским ГВК. Погиб 20.2.1945 в Восточной Пруссии. Похоронен 3 км юго-западнее хутора Рагиттен у шоссейной дороги.

ИВАНОВСКИЙ Николай Николаевич, р. в 1924 в Витебске, рядовой, призван Красногвардейским РВК. Погиб 20.3.1943. Похоронен в пос. Красный Бор Тосненского р-на Ленинградской обл.

ИВАНОВСКИХ Семен Максимович, р. в 1906 в Витебске, сержант. Погиб в 1943.

ИВАНЦОВ Николай Григорьевич, р. в 1907 в д. Иванцы Усвятского р-на Псковской обл., рядовой, призван Витебским ГВК. Пропал без вести в июле 1941.

ИВАНЧЕНКО Иван Кузьмич, р. в 1915 в с. Гусаково Киевской обл., лейтенант. Пропал без вести в 1941.

ИВАШЕВ Геннадий Мечиславович, р. в 1903 в Витебске, рядовой, призван Ялтинским ГВК. Пропал без вести в сентябре 1944.

ИВАШКИН Алексей Алексеевич, р. в 1921 в Витебске, сержант, призван Витебским ГВК. Умер от ран 29.3.1943. Похоронен в г. Боровичи Новгородской обл.

ИВАШКИН Яков Тимофеевич, р. в 1916 в Витебске, сержант, призван Витебским ГВК. Погиб 22.1.1942. Похоронен в д. Матыренка Крестецкого р-на Новгородской обл.

ИВАШНЕВ Иван Емельянович, р. в 1911 в д. Борки Понизовского р-на Смоленской обл., рядовой, призван Витебским ГВК. Пропал без вести в ноябре 1943.

ИВАШОВ Николай Григорьевич, р. в 1907 в Чеспарском сельсовете Усвятского р-на, рядовой, призван Витебским ГВК. Пропал без вести в октябре 1944.

ИВАЩЕНКО Василий Федорович, р. в 1908 в Витебской обл., рядовой, призван Днепропетровским РВК. Пропал без вести в феврале 1944.

ИВИЦКИЙ Николай Яковлевич, р. в 1912 в Витебске, рядовой, призван Шацским РВК Тамбовской обл. Пропал без вести в октябре 1944.

ИВОЧКИН Филипп Васильевич, р. в 1903 в Витебске, рядовой, призван Витебским ГВК. Пропал без вести в июле 1944.

ИВРАИЛОВ Михаил Давыдович, р. в 1915 в Крупском р-не Минской обл., рядовой, призван Витебским ГВК. Погиб 18.1.1944.

ИВЧЕНКО Дмитрий, р. в 1912 в Витебске. Погиб 3.3.1945 в Германии.

ИВЧЕНКО Михаил Николаевич, р. в д. Пилади Витебского р-на, рядовой, призван Витебским ГВК. Погиб 29.7.1944. Похоронен у г. Панделис Рокишского р-на, Литва.

ИВЧЕНКО Павел Николаевич, подполковник, призван Витебским ГВК. Пропал без вести в 1944.

ИВЧЕНКО Федор Дорофеевич, р. в 1906 в д. Баево Смоленской обл., мл. сержант, призван Витебским ГВК. Умер от ран 10.1.1944. Похоронен у д. Зезюли Шумилинского р-на Витебской обл. (сожжена фашистами, не восстановлена).

ИГНАТЕНКО Илья Прокофьевич, р. в 1909 в Витебске, рядовой, призван Витебским ГВК. Погиб 2.9.1944 у д. Берзбета Добелевской волости Латвийской ССР.

ИГНАТЕНКО Михаил Васильевич, р. в 1916 в Вышинском сельсовете Городокского р-на, рядовой. Погиб 21.3.1943.

ИГНАТЕНОК Степан Захарович, р. в 1914 в Витебской обл., лейтенант. Пропал без вести в сентябре 1941.

ИГНАТОВ Владимир Тихонович, р. в 1924 в Смоленской обл., сержант, призван Витебским ГВК. Погиб 16.1.1944.

ИГНАТОВИЧ Виктор Андреевич, р. в 1904 в Витебске, рядовой. Пропал без вести в июле 1944.

ИГНАТОВИЧ Владимир Максимович, р. в 1926 в Витебске, рядовой, призван Витебским РВК. Погиб 20.1.1945 у д. Шарендшен Инстербургского округа, Восточная Пруссия.

ИГНАТОВИЧ Иван Михайлович, р. в 1907 в д. Лапы Витебского р-на, рядовой, призван Витебским ГВК. Пропал без вести в июле 1944.

ИГНАТОВИЧ Николай Иосифович, р. в 1911 в Витебске, рядовой. Погиб 1.9.1944 в Литовской ССР. Похоронен в д. Ветраки Шакяйского р-на, Литва.

И.С.Ижик.

ИГНАТЬЕВ Александр Осипович, р. в Витебске, рядовой. Погиб 21.1.1943. Похоронен в д. Глухово Красносельского р-на Ленинградской обл.

ИГНАТЬЕВ Анатолий Максимович, р. в 1905 в Витебске, рядовой. Умер от болезни 6.7.1945. Похоронен в г. Бердичев Житомирской обл.

ИГНАТЬЕВ Федор Филиппович, р. в 1910 в д. Лишкуны Суражского р-на Витебской обл., рядовой, призван Витебским ГВК. Пропал без вести 6.9.1944.

ИГОЛЬНИКОВ Владимир Константинович, р. в 1923 в Витебске, мл. лейтенант, призван Витебским ГВК. Погиб 19.3.1945. Похоронен в районе Крупинижи.

ИДКИН Семен Исаакович, р. в Витебске, мл. лейтенант. Погиб 28.7.1941. Похоронен в д. Н. Лощина.

ИЖИК Иван Станиславович, р. в 1909 в д. Новосельцы Верхнедвинского р-на Витебской обл., лейтенант. Пропал без вести в 1941.

ИЗАФИЛОВ Петр Сергеевич, р. в 1920 в Витебске, рядовой, призван Витебским ГВК. Пропал без вести в ноябре 1944.

ИЗВОЗЧИКОВ Иван Иванович, р. в 1900 в д. Голени Могилевской обл., рядовой, призван Витебским ГВК. Погиб 24.2.1945. Похоронен в д. Оссово в районе г. Черск Быдгощского воеводства, Польша.

ИЗЕРМАН Борис, р. в 1904 в Витебске. Погиб 21.11.1941 в немецком лагере для советских военнопленных (шталаг № 352) в Масюковщине, г. Минск.

ИЗИФИЛОВ Андрей Сидорович, р. в 1914 в Витебске, старшина; призван Витебским ГВК. Погиб 18.8.1943. Похоронен в д. Коробки Дергачевского р-на Харьковской обл.

ИЗМАЙЛОВ Матвей Григорьевич, р. в 1901 в с. Успенка Александровского р-на Чкаловской (Оренбургской) обл., призван Витебским ГВК. Пропал без вести в ноябре 1942.

ИЗМАЙЛОВИЧ Иван Иванович, р. в 1922 в Витебске, мл. сержант, призван Витебским ГВК. Погиб 6.3.1943. Похоронен на кладбище пос. Хоста Краснодарского края.

ИЗОТОВ Игнатий Михайлович, сержант. Погиб 2.12.1944. Похоронен в с. Сосновка Черкасского р-на Черкасской обл.

ИЗОТОВ Николай Дмитриевич, рядовой, призван Витебским РВК. Погиб в мае 1945 в Германии.

ИЗОФАТОВ Андрей Парфенович, р. в 1892 в д. Мяклово Лиозненского р-на, сержант, призван Лиозненским РВК. Погиб 30.7.1943. Похоронен в д. Жудро Хотынецкого р-на Орловской обл.

ИЗОФАТОВ Михаил Михайлович, р. в 1891 в Витебске, рядовой, призван Витебским ГВК. Пропал без вести в октябре 1944.

ИЗОФИЛОВ Артем Сидорович, р. в 1911, сержант, призван Витебским ГВК. Погиб 17.8.1943. Похоронен в с. Красное Харьковской обл.

ИЗОФИЛОВ Иван Яковлевич, р. в 1919 в Витебске, рядовой, призван Витебским ГВК. Пропал без вести в октябре 1944.

ИЗОФИЛОВ Мартын Николаевич, р. в 1916 в Витебске, рядовой, призван Витебским ГВК. Погиб 26.12.1944. Похоронен на Приекульском военном кладбище в Лиепайском р-не, Латвия.

ИЗОФИЛОВ Феноген Григорьевич, р. в д. Орехово Витебского сельсовета, рядовой. Умер в немецком плену 12.11.1941.

ИЗОХВАТОВ Григорий Минович, р. в 1925 в Витебском р-не, рядовой, призван Витебским ГВК. Погиб 10.3.1945. Похоронен на гражданском кладбище в с. Шаркирестур, Венгрия.

ИЗОЩЕНКО Тимофей Захарович, р. в 1902 в д. Осинкове Смоленской обл., рядовой, призван Витебским ГВК. Пропал без вести в сентябре 1944.

ИЗРАЕЛИТ Соломон Семенович, р. в 1923 в Витебске, мл. лейтенант. Погиб 29.9.1942. Похоронен на левом берегу р. Нева у д. Арбузово Ленинградской обл.

ИЗРАИЛЕВ Михаил Абрамович, р. в 1902 в Витебске, рядовой, призван Витебским ГВК. Пропал без вести в феврале 1942.

ИЗРАИЛИТ Абрам Аронович, р. в 1923 в Витебске, рядовой, призван Витебским ГВК. Пропал без вести в июне 1944.

ИЗРАИЛИТ Соломон Менделевич, р. в 1925 в Витебске, рядовой, призван Витебским ГВК. Погиб 7.2.1945. Похоронен в мест. Гручно в районе г. Хелмно Торуньского воеводства, Польша.

ИЗРАИЛОВ Бенцион Мовшевич, р. в 1912 в Витебской обл., рядовой, призван Витебским ГВК. Пропал без вести в декабре 1941.

ИЛЛАРИОНОВ Казимир Ларионович, р. в 1908 в Витебске, рядовой, призван Ковжинским РВК. Умер от ран 1.3.1944 в 436-м эвакогоспитале.

ИЛЬИН Александр Иванович, р. в 1902 в Витебске, рядовой, призван Витебским ГВК. Погиб 9.7.1941 в д. Орехово Витебского р-на.

ИЛЬИН Василий Антонович, р. в 1923 в д. Никополье Витебского р-на, рядовой, призван Витебским ГВК. Умер от ран 15.4.1945 в 2887-м эвакогоспитале. Похоронен на госпитальном кладбище в г. Багратионовск Калининградской обл.

ИЛЬИН Даниил Сергеевич, р. в 1910 в Витебской обл., рядовой, призван В.-Чебуринским РВК. Пропал без вести в феврале 1943.

ИЛЬИН Михаил Ильич, р. в 1910 в д. Чернягово Городокского р-на, рядовой, призван Витебским ГВК. Пропал без вести в июне 1944 в районе ст. Унеча Брянской обл.

ИЛЬИН Николай Владимирович, р. в 1910 в г. Буинск Татарской АССР, мл. лейтенант. Погиб в июле 1941.

ИЛЬИНЕЦ Иван Кириллович, р. в 1902, партизан. Пропал без вести в мае 1944.

ИЛЬИНЕЦ Петр Андреевич, р. в 1920 в с. Дабея Сиротинского р-на, мл. лейтенант, призван Витебским ГВК. Погиб 15.12.1944. Похоронен в с. Сарабуз, Крым.

ИЛЬИНИЧ Иван Степанович, р. в 1915 в Витебске, рядовой, призван Витебским РВК. Погиб 10.6.1942. Похоронен в с. Муром Шебекинского р-на Белгородской обл.

ИЛЬИНОВ Владимир Игнатьевич, р. в 1920 в Витебске. Умер от ран 14.8.1945 в 1916-м эвакогоспитале. Похоронен в г. Катовице, Польша.

ИЛЬМАН Шлема Элевич, р. в 1922 в Витебской обл., лейтенант. Погиб 17.1.1943. Похоронен в Рабочем поселке № 5 в районе пгт Мга Кировского р-на Ленинградской обл.

ИЛЬМЕНСКИЙ Михаил Алексеевич, р. в 1895 в Витебске, рядовой, призван Дубоссарским РВК. Погиб 9.10.1944. Похоронен в с. Торонтал округа Тимиш провинции Бонат, Румыния.

ИЛЮШЕНКО Александр Гаврилович, р. в 1923 в Витебске, рядовой, призван Вольским ГВК. Пропал без вести в октябре 1944.

ИЛЬЮШКИН Василий Андреевич, р. в 1921 в д. Слабоды Богушевского р-на Витебской обл., рядовой, призван Витебским ГВК. Погиб 24.3.1943. Похоронен в с. Залепаево Севского р-на Брянской обл.

ИЛЬЮЩЕНКО Григорий Антонович, р. в 1923 в д. Бабиничи Витебского р-на, рядовой, призван Витебским ГВК. Пропал без вести в октябре 1944.

ИОДКА Антон Карпович, р. в 1911 в Витебске, партизан. Пропал без вести 10.6.1942.

ИОМЕН Давид Заминович, р. в 1905 в Витебске, рядовой, призван Витебским ГВК. Пропал без вести в декабре 1941.

ИОСЕЛЕВ Матвей Лейбович, р. в 1906 в Витебске, рядовой, призван Витебским ГВК. Пропал без вести в январе 1943.

ИОФИК Лев Семенович, р. в 1914 в Витебске, рядовой, призван Витебским ГВК. Пропал без вести в июле 1944.

ИОФИКС Фридман Израилович, р. в 1909 в Витебске, рядовой, призван Витебским ГВК. Пропал без вести в феврале 1942.

ИОФИНОВ Иосиф Залманович, р. в 1916 в Витебске, рядовой, призван Витебским ГВК. Пропал без вести в октябре 1941.

ИОФИНОВ Хаим Аронович, р. в 1904 в Витебске, рядовой, призван Витебским ГВК. Пропал без вести в сентябре 1944.

ИОФФА Борис Иванович, р. в 1924 в Витебске, сержант, призван Витебским ГВК. Погиб 9.7.1944. Похоронен у д. Луговицы Верхнедвинского р-на.

ИОФФЕ Айзик Гиршевич, р. в 1918 в Витебске, лейтенант, призван Палехским РВК Ивановской обл. Погиб 22.6.1941 в Брестской крепости.

ИОФФЕ Борис Исаакович, р. в 1912 в Витебске, рядовой, призван Витебским ГВК. Пропал без вести в феврале 1942.

ИОФФЕ Владимир Яковлевич, р. в 1918 в Заинском р-не Татарской АССР, старшина, призван Витебским ГВК. Погиб 8.4.1944. Похоронен в г. Армянск, Крым.

ИОФФЕ Вульф Исаакович, р. в 1902 в Витебске, рядовой, призван Витебским ГВК. Пропал без вести в ноябре 1941.

ИОФФЕ Григорий Самуилович, р. в 1916 в Новосергиевском р-не Оренбургской обл., лейтенант, призван Витебским ГВК. Погиб 2.9.1943. Похоронен у д. Кукуно Ельнинского р-на Смоленской обл.

ИОФФЕ Израиль Шлемович, р. в 1912 в Витебске, рядовой, призван Тульским ГВК. Погиб 17.5.1944. Похоронен в с. Суховолье Червоноармейского р-на Львовской обл.

ИОФФЕ Исай Герцевич, р. в 1911 в мест. Шумилино Витебской обл., ст. лейтенант, призван Витебским ГВК. Умер от ран 13.9.1943. Похоронен в с. Хильчики Сумской обл.

ИОФФЕ Лев Моисеевич, р. в 1912 в мест. Татарск в районе ст. Вадино Смоленской обл., рядовой, призван Витебским ГВК. Пропал без вести 10.10.1941.

ИОФФЕ Лейба Иосифович, р. в 1923 в Витебске, рядовой, призван Витебским ГВК. Погиб 13.12.1942 в Ростовской обл.

ИОФФЕ Мендель Юдович, р. в 1910 в Витебске, рядовой, призван Витебским ГВК. Пропал без вести в декабре 1943.

ИОФФЕ Моисей Носович, р. в 1915 в Витебске, рядовой, призван Витебским ГВК. Пропал без вести в январе 1945.

ИОФФЕ Наум Самуилович, р. в 1901 в мест. Улла, рядовой, призван Витебским ГВК. Пропал без вести в октябре 1944.

ИОФФЕ Пейта Соломонович, р. в Витебске, рядовой, призван Витебским ГВК. Умер от ран 15.3.1944. Похоронен в г. Колпино Ленинградской обл.

ИОФФЕ Сохора Залмонович, р. в 1900, рядовой, призван Витебским ГВК. Погиб 5.12.1942. Похоронен в д. Арестово Сычевского р-на Смоленской обл.

ИОФФИК Михель Семенович, р. в 1910 в Витебске, рядовой, призван Витебским ГВК. Пропал без вести в 1943.

ИОЩЕНКО Филипп Леонович, р. в 1905 в Витебске, рядовой, призван Витебским ГВК. Пропал без вести в декабре 1944.

ИРЗЯК Хаим Менделевич, р. в 1906, старшина, призван Витебским ГВК. Погиб.

ИРИНАРХОВ Михаил Васильевич, р. в 1916 в Витебске, ст. лейтенант, призван Витебским РВК. Погиб 4.7.1942. Похоронен в д. Малые Борки.

ИРУТКИН Никифор Дмитриевич, р. в 1907 в д. Бобры Витебского р-на, рядовой, призван Витебским ГВК. Пропал без вести в марте 1945.

ИСАЕВ Михаил Васильевич, р. в 1898 в Витебске, рядовой, призван Витебским ГВК. Умер от ран 30.4.1945. Похоронен в г. Гвардейск Калининградской обл.

ИСАЕВ Павел Иванович, р. в Витебске, рядовой. Пропал без вести в августе 1941.

ИСАЕВ Федор Дмитриевич, р. в 1925 в Витебской обл., рядовой, призван Свердиможским РВК. Пропал без вести 8.9.1943.

ИСАЙКИН Алексей Семенович, р. в Витебске, рядовой, призван Витебским ГВК. Умер от ран в феврале 1945 в 369-м омсб. Похоронен в Бернау, округ Франкфурт-на-Одере, Германия.

ИСАЙЧЕНКОВ Василий Алексеевич, р. в 1921 в Витебске, ст. сержант, призван Дорогобужским РВК. Умер от ран 1.11.1944 на хуторе Скляусчай Жидиковской волости Мажейкского уезда Литовской ССР.

ИСАКИН Николай Никитич, р. в 1911 в с. Быково Орловской обл., мл. сержант, призван Витебским ГВК. Погиб 17.10.1944 у д. Зеленка, р-н Наумистис, Литовская ССР.

ИСАКОВ Владимир Яковлевич, р. в 1922 в Витебске, рядовой, призван Витебским ГВК. Умер от болезни 1.7.1945. Похоронен на городском кладбище г. Катовице, Польша.

ИСАКОВ Дмитрий Яковлевич, р. в 1920 в Витебске, рядовой, призван Витебским ГВК. Погиб 6.9.1944. Похоронен у пгт Бене Добельского р-на, Латвия.

ИСАКОВ Леонид Тимофеевич, р. в 1921 в Витебске, рядовой, призван Витебским ГВК. Пропал без вести в сентябре 1944.

ИСАКОВ Марк Сергеевич, р. в 1909, рядовой. Погиб в июле 1941.

ИСАКОВ Николай Ефимович, р. в 1923 в д. Клетятино Витебского р-на, рядовой, призван Витебским ГВК. Пропал без вести в марте 1945.

ИСАКОВ Николай Макарович, р. в Витебской обл., лейтенант. Пропал без вести в 1941.

ИСАКОВ Семен Устинович, р. в Витебской обл., капитан. Пропал без вести в 1941.

ИСАКОВИЧ Михаил Карпович, р. в 1906 в г. Лепель, рядовой, призван Витебским ГВК. Пропал без вести в сентябре 1944.

ИСАЧЕНКО Антон Филиппович, р. в 1907 в Витебске, рядовой, призван Витебским ГВК. Погиб 11.10.1944 у д. Трекни Айзвинской волости Латвийской ССР.

ИСАЧЕНКО Иван Ефимович, р. в 1919 в с. Воложники В.-Лешчанского р-на, рядовой, призван Витебским ГВК. Пропал без вести в сентябре 1944.

ИСПРАВНИКОВ Павел Иванович. Пропал без вести.

ИСТРАТОВ Михаил Васильевич, р. в 1927 в д. Казинка Григорьевского сельсовета Залегощенского р-на Орловской обл., сержант. Пропал без вести в октябре 1944.

ИСЬЯНОВ Абрам Григорьевич, р. в 1906 в Витебске, сержант, призван Астраханским ОВК. Пропал без вести 31.8.1942.

ИСЬЯНОВ Илья Зискиндович, р. в 1912 в Витебске, лейтенант. Погиб 3.9.1943. Похоронен на кладбище у северо-восточной окраины с. Михайловка Котелевского р-на Полтавской обл.

ИТКИН Залман Айзимович, р. в 1894 в Витебске, рядовой, призван Витебским ГВК. Пропал без вести в октябре 1942.

ИТКИН Семен Исаакович, р. в 1909 в Витебске, мл. лейтенант, призван Ленинградским ГВК. Погиб 28.7.1941 в д. Н. Лоша Ленинградской обл.

ИТКИН Шлема Абрамович, р. в 1905 в Витебске, рядовой, призван Витебским ГВК 23.6.1941. Пропал без вести в сентябре 1944.

ИТУЛЕВИЧ Владимир Емельянович, р. в 1898 в Витебске, интендант 1-го ранга. Пропал без вести в 1943.

ИТУЛЕВИЧ Лев Константинович, р. в 1920 в Витебске, сержант, призван Витебским ГВК в октябре 1940. Погиб в августе 1942 в Сталинграде.

ИФОРА Вениамин Исаакович, р. в 1918 в Витебске, рядовой, призван Смоленским РВК. Пропал без вести в августе 1941.

ИЦКОВ Филипп Федорович, рядовой. Умер от ран 15.3.1944.

ИШИН Лев Романович, р. в 1911 в Витебске, интендант 3-го ранга. Пропал без вести в 1942.

КАБАК Зелик Моисеевич, р. в 1907 в Витебске, рядовой, призван Витебским ГВК. Пропал без вести в феврале 1942.

КАБАК Иосиф Павлович, р. в 1898 в Витебске, рядовой, призван Кировским РВК. Пропал без вести в декабре 1941.

КАБАНОВ Георгий Евгеньевич, р. в 1904 в Витебске, рядовой. Погиб 20.4.1945. Похоронен в г. Воллин, Германия.

КАБАНОВ Григорий Емельянович, р. в 1914 в д. Стайки Бешенковичского р-на, рядовой, призван Витебским ГВК. Пропал без вести в ноябре 1944.

КАБАНОВ Игнат Сергеевич, р. в 1904 в Витебске, рядовой, призван Витебским ГВК. Умер от ран 10.6.1943. Похоронен на кладбище пос. Шафраново Альшеевского р-на, Башкортостан.

КАБАНОВ Филипп Сергеевич, р. в 1910 в Витебской обл., рядовой, призван Витебским ГВК. Пропал без вести в октябре 1941.

КАБЕРЛЕ Георгий Георгиевич, р. в 1910 в г. Тбилиси, рядовой, призван Витебским РВК. Пропал без вести в феврале 1942.

КАБЕРМАН Лев Моисеевич, р. в 1922 в Витебске, мл. сержант, призван Витебским ГВК. Погиб 16.1.1944 в Ленинградской обл.

КАБИСОВ Василий Матвеевич, р. в 1909 в Витебске, рядовой, призван Витебским ГВК. Пропал без вести в сентябре 1944.

КАБИШЕВ Андрей Ефимович, р. в 1907 в Витебске, рядовой, призван Витебским ГВК. Погиб 8.10.1944. Похоронен в братской могиле у д. Вари Кельмеского р-на, Литва.

КАБИШЕР Лейб Йоселевич, р. в 1902 в Витебске, политрук, призван Витебским ГВК Пропал без вести 8.8.1941.

КАБИЩЕВ Мордух Хацкелевич, р. в 1909 в Витебске, призван Московским ГВК, политрук. Пропал без вести в 1945.

КАБИЩЕР Григорий Нахибович, р. в 1909 в Витебске, рядовой, призван Витебским ГВК. Погиб 15.8.1943. Похоронен в д. Чужбиновка Кировского р-на Калужской обл.

КАБЛЕНЦ М. Владимирович, р. в 1906 в Витебске, лейтенант. Погиб 22.12.1942. Похоронен в д. Романовская Медынского р-на Калужской обл.

КАБЛУЧКО Степан Игнатьевич, р. в 1914 в Шебекинском р-не Курской обл., сержант. Погиб 15.1.1945 в д. Б.-Грибек, Восточная Пруссия.

КАГАН Арон Яковлевич, р. в 1906 в Витебске, рядовой, призван Витебским ГВК. Пропал без вести в сентябре 1944.

КАГАН Давид Львович, р. в 1912 в мест. Сураж, рядовой, призван Витебским ГВК. Пропал без вести в августе 1941.

КАГАН Лев Давыдович, р. в 1910 в Витебске, рядовой, призван Витебским ГВК. Пропал без вести в 1941.

КАГАН Моисей Менделевич, р. в 1907 в Слуцке, рядовой, призван Витебским ГВК. Пропал без вести в сентябре 1944.

КАГАН Наум Самуилович, р. в 1918 (1920) в Витебске. Погиб. Похоронен в районе г. Волоколамск Московской обл.

КАГАН Наум Семенович, р. в 1925 в Витебске, призван Московским ГВК. Погиб в 1941. Похоронен в г. Волоколамск Московской обл.

КАГАН Федор Иванович, р. в 1916 в д. Зубровка Макаровского сельсовета, рядовой, призван Витебским ГВК. Пропал без вести в августе 1944.

КАГАН Шиля Хаймович, р. в 1910 в мест. Ушачи, рядовой, призван Витебским ГВК. Пропал без вести в августе 1944.

КАГАНОВИЧ Леонид Петрович, р. в 1915 в Витебске, рядовой, призван Лоухским РВК. Пропал без вести в ноябре 1941.

КАГУКИН Еремей Савельевич, р. в 1915 в Витебске, рядовой, призван Витебским ГВК. Пропал без вести в декабре 1944.

КАДАНЕР Лазарь Залманович, р. в 1909 в Витебске, рядовой, призван Верещанским РВК. Пропал без вести в августе 1944.

КАДАНЕР Хема Залманович, р. в 1907 в Витебске, рядовой, призван Витебским ГВК. Пропал без вести в августе 1944.

КАДЕТОВ Петр Васильевич, р. в 1909 в г. Лепель, ст. лейтенант. Пропал без вести в июле 1941.

КАДРОВ Павел Кузьмич, р. в 1918 в Витебске, лейтенант. Пропал без вести 12.2.1942.

КАЖДАН Лев Яковлевич, р. в 1915 в Витебске, ст. сержант, призван Толочинским РВК. Погиб 14.3.1942 . Похоронен в д. Печище в районе с. Молвотицы Новгородской обл.

КАЖЕКИН Харлампий Иванович, р. в 1905 в Ярцевском р-не Смоленской обл., рядовой, призван Витебским ГВК. Пропал без вести в августе 1944.

КАЗАК Владимир Иванович, р. в 1904 в Витебске, техник-интендант 2-го ранга. Погиб 11.6.1942. Похоронен в г. Валдай Новгородской обл.

КАЗАКЕВИЧ Григорий Менделевич, р. в Витебске, рядовой, призван Витебским ГВК. Пропал без вести в декабре 1942.

КАЗАКОВ Александр Львович, р. в 1910 в Крынкульском сельсовете Лиозненского р-на, рядовой, призван Витебским ГВК. Погиб 18.2.1945. Похоронен в г. Виренберг.

КАЗАКОВ Алексей Прохорович, р. в 1923 в д. Буй Витебской обл., рядовой, призван Витебским ГВК. Погиб 15.11.1943 в д. Поддубье Витебского р-на.

КАЗАКОВ Василий Иванович, р. в 1917 в Витебске, лейтенант. Пропал без вести 10.10.1941.

КАЗАКОВ Денис Федорович, р. в 1922 в Витебске, рядовой, призван в Витебске. Погиб 30.7.1944 у д. Ушкойе Великомирского уезда Литовской ССР.

КАЗАКОВ Иван Григорьевич, р. в 1919 в д. Желуды Витебской обл., рядовой. Пропал без вести в сентябре 1944.

КАЗАКОВ Иван Сергеевич, р. в 1905 в Витебске, рядовой, призван Выборгским РВК. Погиб 5.1.1944.

КАЗАКОВ Константин Васильевич, р. в 1919 в г. Каган Бухарской обл., ст. сержант. Погиб 12.8.1943. Похоронен в хуторе Куйбышевский Куйбышевского р-на Ростовской обл.

КАЗАКОВ Нестор Александрович, р. в 1901 в Витебской обл., рядовой, призван Витебским ГВК.

Умер от ран 27.8.1944. Похоронен в д. Ясеницы, Польша.

КАЗАКОВ Петр Филимонович, р. в 1900 в с. Лажики Витебского р-на, рядовой, призван Витебским ГВК. Пропал без вести в июле 1944.

КАЗАКОВ Яков Александрович, р. в 1922 в Велижском р-не Смоленской обл., рядовой, призван Витебским ГВК. Пропал без вести в августе 1944.

КАЗАНСКИЙ Исаак Меерович, р. в 1911 в Витебске, ст. лейтенант. Погиб 18.8.1944.

КАЗАЧЕВ Василий Леонтьевич, р. в 1922 в Витебске, сержант, призван Кожвинским РВК. Погиб 5.9.1943. Похоронен в д. Передельники Ельнинского р-на Смоленской обл.

КАЗАЧЕНОК Федор Васильевич, р. в 1915 в д. Жары Ушачского р-на, сержант, призван Витебским ГВК. Пропал без вести в ноябре 1944.

КАЗЕКОВ Николай Кириллович, мл. лейтенант. Умер от ран 31.7.1943 в д. Федоровка Ушицкого сельсовета Калининской обл.

КАЗИМИРОВ Анисим Антонович, р. в 1900 в д. Галкино Люмпанурского сельсовета Корляковского р-на Кировской обл., рядовой, призван Витебским ГВК. Пропал без вести в июле 1943.

КАЗИМИРОВ Василий Николаевич, рядовой. Пропал без вести.

КАЗИМИРОВ Григорий Петрович, р. в 1899 в д. Лоси Рудаковского сельсовета Витебской обл., рядовой. Пропал без вести в сентябре 1944.

КАЗИМИРОВ Ефим Афанасьевич, р. в 1914 в Островенском сельсовете Бешенковичского р-на, рядовой, призван Витебским ГВК. Пропал без вести в декабре 1944.

КАЗИМИРОВ Иван Владимирович, р. в 1918 в д. Новоселки Бешенковичского р-на, рядовой, призван Витебским ГВК. Пропал без вести в июне 1944.

КАЗИМИРОВ Иван Парфенович, р. в 1921 в Витебске, рядовой, призван Витебским ГВК. Пропал без вести в октябре 1944.

КАЗИМИРОВ Павел Васильевич, р. в 1914 в Витебске, рядовой, призван Витебским ГВК. Пропал без вести в мае 1945.

КАЗИМИРОВ Яков Иосифович, р. в 1901 в Витебской обл., рядовой, призван Витебским ГВК. Погиб 8.2.1945 в д. Шпанда в провинции Кининск, Восточная Пруссия.

КАЗИМИРСКИЙ Петр Захарович, р. в 1917 в д. Дубницы Оршанского р-на, рядовой, призван Витебским ГВК. Пропал без вести в мае 1944.

КАЗИНЕЦ Моисей Абелович, р. в 1921 в Витебске, рядовой, призван Витебским ГВК. Пропал без вести в августе 1944.

КАЗЛОВСКИЙ Михаил Михайлович, р. в 1925 в Витебске, рядовой, призван Витебским ГВК. Пропал без вести в октябре 1944.

КАЗЫРИЦКИЙ Сергей Лукич, р. в 1925 в д. Чудня Сенненского р-на, рядовой, призван Витебским ГВК. Погиб 5.11.1944. Похоронен на Приекульском военном кладбище в Лиепайском р-не, Латвия.

КАИРОВ Владимир Александрович, р. в 1909 в Витебске, рядовой, призван Витебским ГВК. Погиб 5.2.1945 в г. Эльбинг, Восточная Пруссия.

КАЙЛЕВСКИЙ Василий Григорьевич, р. в 1924 в Витебске, рядовой, призван Рождественским РВК. Погиб 3.1.1944. Похоронен в с. Ново-Юльевка Софиевского р-на Днепропетровской обл.

КАЙСАДЗЕ Михаил Николаевич, р. в 1908 в с. Цители-Цкаро Сихнахского р-на Грузинской ССР, лейтенант. Погиб в декабре 1944.

КАЛАДЕЛЬЧИК Евгений Станиславович, р. в 1907 в Витебске, рядовой, призван Полоцким РВК. Пропал без вести в октябре 1944.

КАЛДОВСКИЙ Алексей Евсеевич, р. в 1925 в Витебске, рядовой, призван Мискесским РВК. Погиб 15.4.1945. Похоронен в г. Подивин, Чехословакия.

КАЛЕКО Афанасий Афанасьевич, р. в 1916 в Витебске, политрук, призван Ветринским РВК. Погиб 19.4.1942 в с. Веряска Ленинградской обл.

КАЛИБАНОВ Владимир Михайлович, р. в 1923 в Витебске, рядовой, призван Каскиленским РВК. Погиб 11.1.1944. Похоронен в пгт Томаковка Томаковского р-на Днепропетровской обл.

КАЛИНА Леонид Трофимович, р. в 1920 в пос. Сураж Витебской обл., сержант, призван Витебским ГВК. Умер от ран 2.12.1942. Похоронен в пос. Роща Осиновая в районе г. Парголово Ленинградской обл.

КАЛИНИН Иван Дорофеевич, р. в 1917 в д. Смолино Витебского р-на, ст. лейтенант, призван Витебским ГВК. Пропал без вести 7.1.1944 в районе Новгородка Кировоградской обл.

КАЛИНИН Петр Егорович, р. в 1920 в Витебской обл., призван Колпинским ГВК. Пропал без вести в марте 1942.

КАЛИНКА Хаим Янкелевич, р. в 1904 в г. Острово Ломжинской губернии, рядовой, призван Витебским ГВК. Пропал без вести в сентябре 1944.

КАЛИНКИН Ефим Яковлевич. Пропал без вести.

КАЛИНО Анатолий Захарович, р. в 1923 в Витебске, лейтенант. Погиб 2.2.1944.

КАЛИНОВ Макар Фомич, р. в 1902 в д. Крупенино Бешенковичского р-на, рядовой. Погиб 12.7.1941. Похоронен на кладбище в д. Орехово.

КАЛИНОВСКИЙ Николай Петрович, р. в 1908 в Витебске, капитан, призван Витебским ГВК. Погиб 23.6.1941. Похоронен в Брестской крепости.

КАЛИНСКИЙ Серафим Тарасович, мл. лейтенант. Пропал без вести.

КАЛИСТОВ Дмитрий Яковлевич, р. в 1920 в Витебске, рядовой, призван Витебским ГВК. Пропал без вести в 1941.

КАЛИШ Александр Карлович, р. в 1894 в Витебской обл., майор, командир полка. Умер от ран 28.1.1942. Похоронен в с. Середа Шаховского р-на Московской обл.

КАЛМАНСОН Шолом Наумович, р. в 1919 в Витебске, рядовой, призван Паричским РВК. Пропал без вести в декабре 1944.

КАЛПИНСКИЙ Игнат Савельевич, р. в 1903 в Витебске, рядовой, призван Витебским ГВК. Умер от ран 25.8.1944 в 724-м эвакогоспитале в д. Шево-Плебанки Ломженского повета Белостоцкого воевод., Польша.

КАЛУНИЦКИЙ Кирилл Малахович, р. в 1898 в Витебске, рядовой, призван Витебским ГВК. Пропал без вести 8.1.1944 в районе с. Осиноватка Кировоградского р-на Кировоградской обл.

КАЛЬШОВЕР Анатолий Матвеевич, р. в 1922 в Киеве, лейтенант. Погиб 8.3.1943.

КАМАНСКИЙ Иван Тимофеевич, р. в 1907 в д. Ретьки Мухинского сельсовета, рядовой, призван Витебским ГВК. Пропал без вести в августе 1944.

КАМБУРГ Израиль Вениаминович, р. в 1908 в Витебске, ст. политрук. Пропал без вести в октябре 1941.

КАМЕНЕЦКИЙ Владимир Адамович, р. в 1910 в Витебской обл., мл. лейтенант. Пропал без вести в октябре 1941.

КАМЕНЕЦКИЙ Зелим Шмулх., р. в 1913 в Витебске, призван Московским ГВК, рядовой. Погиб в 1942. Похоронен у ст. Черток.

КАМЕНМАН Илья Ошерович, р. в 1924 в Витебске, рядовой, призван в Чувашской АССР. Пропал без вести в августе 1944.

КАМЕНСКИЙ Дмитрий Михайлович, р. в 1920 в Витебске, рядовой, призван Витебским ГВК. Умер от ран 8.12.1941. Похоронен в Мало-Ивановке Луганской обл.

КАМЕШ Моисей Самуилович, р. в 1924 в Витебске, сержант, призван Октябрьским РВК. Пропал без вести в ноябре 1943.

КАМЛЕНОК Федор Константинович, р. в Витебске, призван Витебским ГВК. Пропал без вести в июле 1944.

КАМОСКО Валентин Анатольевич, р. в 1926 в Витебске, ст. сержант, призван Вильнюским РВК. Умер от ран в январе 1945 в медсанбате (полевая почта 44715).

КАН Абрам Менделевич, р. в 1911 в Витебске, капитан, призван Витебским ГВК. Умер от ран 29.4.1945. Похоронен на городском кладбище г. Елгава, Латвия.

КАН Ефим Исаакович, р. в 1905 в Витебске, рядовой, призван Витебским РВК. Погиб 27.7.1943. Похоронен в д. Красное Болховского р-на Орловской обл.

КАНАЕВ Митрофан Степанович, старшина. Пропал без вести.

КАНАШЕВСКИЙ Николай Иосифович, р. в Витебске, рядовой, призван Моршанским РВК. Погиб 3.4.1943. Похоронен в пос. Мячино Ржевского р-на Тверской обл.

КАНДАЛЕВ Петр Иванович, р. в 1920 в Витебской обл., политрук, призван Витебским ГВК. Погиб 1.4.1942. Похоронен на Пискаревском кладбище в Санкт-Петербурге.

КАНДЫБА Василий Андреевич, р. в 1923 г. в д. Осиновка Бешенковичского р-на Витебской обл., рядовой. Пропал без вести в 1942.

КАНДЫБА Иосиф Семенович, р. в 1909 в д. Осиновка Бешенковичского района, старший лейтенант, призван Витебским ГВК. Погиб 17.10.1944 г. Похоронен в д. Мисвице Каунасского р-на, Литва.

КАНЕ Лейба Исаакович, р. в 1918 в Витебске, рядовой, призван Фрунзенским РВК Ленинграда. Пропал без вести в 1941.

КАНИН Петр Николаевич, р. в 1909 в Витебске, рядовой, призван Смордновским РВК. Погиб 10.10.1944.

КАНО Вульф Залманович, р. в 1901 в Витебске, рядовой, призван Витебским ГВК. Пропал без вести в сентябре 1944.

КАНТОР Александр Соломонович, р. в 1912 в Витебске, старший сержант, призван Витебским РВК. Погиб 15.2.1943. Похоронен в д. Извоз Старорусского р-на Новгородской обл.

КАНТОРОВ Соломон Львович, р. в 1922 в г. Быхов Могилевской обл., мл. лейтенант. Погиб 18.4.1942.

КАНУШКИН Борис Георгиевич, р. в 1914 в Витебске, старшина, призван Витебским ГВК. Пропал без вести в июле 1944.

КАНЬКОВ Даниил Яковлевич, р. в 1906 в Витебске, рядовой, призван Бобруйским РВК. Пропал без вести 30.11.1944.

КАПАЦЕВИЧ Александр Николаевич, р. в 1922 в Витебске, рядовой, призван Витебским ГВК. Погиб 17.3.1943 в 2120-м эвакогоспитале. Похоронен на городском кладбище г. Сочи Краснодарского края.

КАПЕЛО Егор Иванович, р. в 1909 в Витебске, старший сержант, призван Витебским РВК. Пропал без вести 21.11.1941 в районе д. Деньково.

КАПЕЛЬМАН Мордух Самойлович, р. в 1902 в Орше, рядовой, призван Витебским ГВК. Пропал без вести в октябре 1941.

КАПИЛЕВИЧ Израил Тарасович, р. в 1922 в Витебске, лейтенант, летчик 523-го иавп, Западный фронт. Погиб 7.6.1942 при штурме ст. Соколовка, направил свой горящий самолет на вражеский эшелон. Награжден посмертно орденом Ленина.

КАПЛАНСКИЙ Аркадий Иванович, р. в 1920 в Витебске, ст. лейтенант, призван Витебским РВК. Погиб 28.2.1943. Похоронен в с. Н.Лучно Новгородского р-на Новгородской обл.

КАПЛЕВСКИЙ Василий Григорьевич, р. в 1924, рядовой, призван Витебским ГВК. Погиб 4.2.1944. Похоронен в с. Ново-Юльевка Софиевского р-на Днепропетровской обл.

КАПЛУН Борис Абрамович, р. в 1917 в Витебске, ст. лейтенант, призван Бобруйским РВК. Пропал без вести 31.7.1942.

КАПЛУНОВ Евсей Дмитриевич, р. в 1897 в Витебске, рядовой, призван Витебским ГВК. Погиб 8.7.1942. Похоронен в д. Колчевка Думиничского р-на Калужской обл.

КАПТЕЛОВ Алексей Павлович, р. в д. Шухвости Николаевского сельсовета, рядовой, призван Витебским ГВК. Погиб 3.9.1944. Похоронен в районе пгт Бене, Латвия.

КАПУЛЬКИН Борис Менделевич, р. в 1919 в Витебске, младший лейтенант. Пропал без вести 28.7.1942.

КАПУСТИН Александр Андреевич, р. в 1913 в д. Ольховка Рудницкого р-на, рядовой, призван Витебским ГВК. Пропал без вести в октябре 1944.

КАПУСТИН Лука Семенович, р. в 1912 в Витебской обл., рядовой, призван Витебским ГВК. Погиб 13.7.1944 у с. Сунтуке Смольянского уезда Литовской ССР.

КАПУСТИН Николай Иванович, р. в 1916 в Витебске, капитан, призван Мяксинским РВК. Пропал без вести в сентябре 1945.

КАПУСТИН Федор Андреевич, р. в Витебске, рядовой, призван Витебским ГВК. Пропал без вести в июле 1944 в пос. Красное Смоленской обл.

КАПУСТЯНСКИЙ Леонид Захарович, р. в 1912 в Витебске, ст. лейтенант. Умер от ран 2.3.1945.

КАПШМАН Иосиф Бопсманович, р. в 1900 в Витебске, рядовой, призван Витебским ГВК. Пропал без вести в 1941.

КАПЫСКИН Моисей Соломонович, р. в 1921 в Витебске, рядовой, призван Выборгским РВК. Пропал без вести в июне 1941.

КАРАБАЦКИЙ Владимир Иванович, р. в 1927 в Витебске, партизан. Пропал без вести 2.5.1944.

КАРБОВСКИЙ Иван Васильевич, р. в 1923 в Витебске, рядовой, призван в Витебске. Погиб 8.10.1944. Похоронен у г. Расейняй, Литва.

КАРАГО Василий Васильевич, р. в 1914 в Витебске, сержант, призван Витебским РВК. Погиб в бою в августе 1941.

КАРАГОДИН Петр Николаевич, р. в Витебске, мл. лейтенант, призван Витебским ГВК. Погиб 29.10.1943. Похоронен в д. Ленино Могилевской обл.

КАРАНЕВСКИЙ Владимир Ефимович, р. в 1900 в Витебске, рядовой, призван Гомельским РВК. Пропал без вести в августе 1942.

КАРАНЕЕВ Иван Степанович, р. в 1922 в Витебске, рядовой, призван Витебским РВК. Погиб 8.12.1941 на территории совхоза «Красный Октябрь» Мгинского р-на Ленинградской обл.

КАРАСЬ Иосиф Исаакович, р. в 1921 в Витебске, рядовой, призван Московским ГВК. Пропал без вести в 1941.

КАРАЧЕВСКИЙ Николай Иванович, р. в 1913 в г. Горки Могилевской обл., рядовой, призван Витебским ГВК. Пропал без вести в январе 1945.

КАРБОВСКИЙ Артем Савельевич, р. в 1925 в Витебске, рядовой, призван Витебским ГВК. Погиб 29.4.1945. Похоронен в Берлине.

КАРБОВСКИЙ Иван Ермолаевич, р. в Витебске, рядовой. Погиб 21.5.1942. Похоронен в д. Мостки Чудовского р-на Новгородской обл.

КАРБОВСКИЙ Леонид Гаврилович, р. в 1906 в Витебске, рядовой, призван Витебским ГВК. Погиб в 1941. Похоронен в Витебске.

КАРЕЙЧЕНКО Петр Александрович, р. в 1918 в д. Коновалово, рядовой, призван Витебским РВК. Умер в немецком плену 15.4.1944.

КАРЕЛИН Антон, р. в 1905 в Витебске, рядовой, призван Витебским РВК. Пропал без вести 5.7.1941.

КАРЕЛИН Афиноген Федорович, р. в 1918 в Витебске, рядовой, призван Витебским ГВК. Пропал без вести в декабре 1941.

КАРЕЛИН Василий Савельевич, р. в Витебске, рядовой, призван Витебским ГВК. Пропал без вести в июле 1944 в Смоленске.

КАРЕЛИН Евдоким Фомич, р. в 1912 в Витебске, рядовой, призван Витебским ГВК. Пропал без вести в октябре 1944.

КАРЕЛИН Иван Епифанович, р. в 1912 в Витебске, рядовой, призван Витебским ГВК. Пропал без вести в июне 1945.

КАРЕЛИН Кузьма Терентьевич, р. в Витебске, рядовой. Умер от ран 27.11.1942 в Ново-Богданове Калининской обл.

КАРЕЛИН Кузьма Фокеевич, р. в 1910 в Витебске, рядовой, призван Витебским ГВК. Умер от ран 19.3.1945 в Германии. Похоронен на братском кладбище у д. Езеретц.

КАРЕЛИН Фадей Антонович, р. в 1912 в Витебске, партизан. Погиб 16.3.1944 в д. Бясенки Плисского района Вилейской обл.

КАРЕЛИН Федор Агеевич, р. в 1909 в Плисском сельсовете Бешенковичского р-на, рядовой, призван Витебским ГВК. Пропал без вести в 1941.

КАРЛОВ Фома Федосович, р. в 1903 в д. Грядки Витебского р-на. Погиб в феврале 1943.

КАРНАКОВ Григорий Кириллович, р. в 1913 в Витебске, рядовой, призван Витебским ГВК. Умер

от ран 6.11.1943. Похоронен в г. Омск на Татарском кладбище.

КАРНАКОВ Николай Кириллович, р. в 1915 в Ленинграде, младший лейтенант, призван Витебским ГВК. Погиб 13.12.1943 у д. Суходумы Меховского р-на.

КАРНАУХОВ Михаил Никифорович, р. в Витебске, рядовой, призван Витебским ГВК. Умер от ран 19.7.1941 в 1141-м эвакогоспитале. Похоронен в г. Гагарин Смоленской обл.

КАРНАЧЕВ Владимир Михайлович, р. в 1920 в Витебском р-не, ефрейтор. Пропал без вести 17.7.1942.

КАРНИЛОВИЧ Иосиф Дементьевич, р. в 1905 в д. Надежино Сиротинского р-на, рядовой, призван Витебским ГВК. Пропал без вести в июне 1944.

КАРНОЗОВ Петр Георгиевич, р. в 1910 в Витебске, рядовой, призван Бобруйским РВК. Пропал без вести в декабре 1941.

КАРОЛИН Иван Епифанович, р. в 1912 в Витебске, рядовой, призван Витебским ГВК. Пропал без вести в феврале 1945.

КАРОНЕЦ Иван Константинович, р. в 1908 в Минске, рядовой, призван Витебским ГВК. Пропал без вести в апреле 1944.

КАРПЕНКО Владимир Максимович, р. в 1923, рядовой, призван Бураевским РВК. Погиб 31.8.1942. Похоронен в д. Табаково Зубцовского района Тверской обл.

КАРПЕНКО Григорий Иванович, р. в 1917 в Витебске, рядовой, призван Витебским ГВК. Умер от ран 20.2.1942 в 1170-м эвакогоспитале. Похоронен на Пискаревском кладбище в Санкт-Петербурге.

КАРПЕНКО Семен Яковлевич, мл. лейтенант, призван Витебским ГВК. Пропал без вести в 1944.

КАРПИН Иуда Беркович, р. в 1910 в Витебске, рядовой, призван Витебским ГВК. Пропал без вести в августе 1944.

КАРПИНСКИЙ Николай Иванович, р. в 1907 в д. Михневичи Кайновского сельсовета Витебской обл, рядовой, призван Витебским ГВК. Умер от ран 26.10.1944. Похоронен на Антопольском военном кладбище в г. Вильнюс, Литва.

КАРПИС Наум Хаимович, р. в 1923 в Витебске, рядовой, призван в Москве. Погиб. Похоронен в районе г. Керчь, Крым.

КАРПИС Наум Хаимович, р. в 1923, зам. политрука, призван Дзержинским РВК г. Куйбышев. Пропал без вести в 1942.

КАРПИЦКИЙ Евгений Яковлевич, р. в 1907 в д. М.-Речки Мюзнянского р-на, рядовой, призван Витебским ГВК. Пропал без вести в ноябре 1941.

КАРПИЦКИЙ Иван Кириллович, р. в 1901 в Витебске, лейтенант, призван Витебским РВК. погиб 9.12.1941. Похоронен в д. Ивановские дачи Тульской обл.

КАРПОВ Федор Панфилович, р. в 1903 в Витебске, рядовой, призван Макеевским РВК. Пропал без вести 25.11.1941.

КАРПОВИЧ Иван Семенович, р. в 1908 в д. Курино Витебского р-на, мл. лейтенант. Погиб 9.5.1942. Похоронен в д. Курино Витебского р-на.

КАРПОВИЧ Матвей Алексеевич, р. в 1899 в д. Подборица Будского сельсовета Богушевского р-на Витебской обл., ряд., призван Сивинским РВК Пермской обл. Умер от ран 17.3.1943. Похоронен в д. Нижнее Гульцево Думиничского р-на Калужской обл.

КАРТАШОВ Константин Ефимович, р. в 1901 в г. Городище Пензенской обл., рядовой, призван Витебским ГВК. Пропал без вести в августе 1941.

КАРТУЗ Израиль Бунимович, р. в 1903 в Витебске, ст. лейтенант. Пропал без вести 17.1.1944.

КАРЦЕВ Ульян Аввакумович, р. в Витебске, ст. лейтенант, призван Витебским ОВК. Пропал без вести в 1944.

КАРЧАГИН Николай Иванович, р. в 1925 в д. Хомутовка Завольского р-на Воронежской обл., рядовой, призван Витебским ГВК. Умер от ран 27.1.1945. Похоронен в д. Жаркино Краковского воеводства, Польша.

КАРЯГИН Александр Степанович, р. в 1916 в Витебске, военный врач 1-го ранга, призван Алма-Атинским РВК. Погиб 9.12.1942. Похоронен в с.Зевалово Сычевского района Смоленской вобл.

КАСАТКИН Павел Дмитриевич, р. в 1907 в Понизовском р-не Смоленской обл., рядовой. Погиб 17.7.1942. Похоронен 200 м южнее озера Елизаветинское в Ленинградской обл.

КАСЕНОК Иван Васильевич, р. в 1896 в д. Кошено Кривцовского сельсовета Суражского р-на, рядовой, призван Витебским ГВК. Пропал без вести в августе 1944.

КАСКЕВИЧ Борис Игнатьевич, р. в 1922 в Витебске, рядовой, призван Дзержинским РВК Ленинграда. Погиб 6.8.1941. Похоронен у д. Сяньдеба.

КАСМАЧЕВ Сергей А., р. в 1897 в Витебской обл., рядовой, призван Щербакульским РВК. Пропал без вести в июле 1941.

КАСМЫЛЕВ Сергей Федорович, р. в 1921 в д. Чашники Островенского сельсовета, рядовой, призван Витебским ГВК. Пропал без вести в августе 1944.

КАСПИРОВИЧ Степан Васильевич, р. в 1920 в Витебске, ст. лейтенант. Погиб 20.3.1944. Похоронен в с. Багриновцы Литинского р-на Винницкой обл.

КАССИК Моисей Исаакович, р. в 1906 в Витебске, рядовой, призван Кинешминским ГВК Ивановской обл. Пропал без вести в 1941.

КАССИК Ханон Исаакович, р. в 1913 в Витебске, сержант, призван Самаркандским РВК. Пропал без вести в сентябре 1942.

КАСЬЯН Леонид Петрович, р. в 1911 в Витебске, капитан. Погиб 29.5.1942 в Автово Ленинградской обл.

КАСЬЯНОВ Федор Антонович, р. в 1904 в д. Ковалево Поташинского сельсовета Меховского р-на Витебской обл., рядовой, призван Витебским ГВК. Пропал без вести 22.6.1941.

КАТОВИЧ Владимир Васильевич, р. в 1917 в д. Шухвасты Николаевского сельсовета Витебского р-на, курсант, призван Витебским ГВК. Пропал без вести в июне 1941.

КАТОВИЧ Станислав Иосифович, р. в 1920 в Витебске, рядовой, призван Витебским ГВК. Пропал без вести в сентябре 1941.

КАТСОН Матвей Иосифович, р. в 1924 в Витебске, сержант, призван Саратовским РВК. Погиб 17.3.1945 в г. Брандсбург, Восточная Пруссия.

КАТУЛКИН Иосиф М., р. в 1912 в Витебске, рядовой, призван Витебским РВК. Погиб 23.10.1944 в д. Амсенюля Эстонской ССР.

КАТУЛЬСКИЙ Михаил Борисович, р. в 1922 в д. Осва Смоленской обл., мл. сержант, призван Витебским ГВК. Погиб 16.5.1943. Похоронен в д. Харайлово Локнянского р-на Псковской обл.

КАТЧЕНКО Александр Кириллович, рядовой. Пропал без вести.

КАТЧЕНКО Федор Иванович, р. в 1913 в д. Мяхлово Витебского р-на, рядовой, призван Витебским ГВК. Пропал без вести в сентябре 1944.

КАУФМАН Яков Аронович, р. в 1906 в Витебске, рядовой, призван Октябрьским РВК. Пропал без вести в марте 1942.

КАШЕВСКИЙ Петр Лаврентьевич, р. в 1893 в Витебской обл., призван Витебским ГВК. Пропал без вести в 1945.

КАЦ Герх Борухович, р. в 1902 в Витебске, рядовой, призван Витебским ГВК. Пропал без вести в ноябре 1941.

КАЦ Заир Соломонович, р. в 1920 в Витебске, рядовой. Пропал без вести 21.7.1941 в г. Ельня Смоленской обл.

КАЦ Израиль Алторович, р. в 1920 в Саратове, рядовой, призван Витебским ГВК. Пропал без вести в октябре 1944.

КАЦ Мейер Львович, р. в 1905 в с. Подост Резинского р-на Минской обл., рядовой, призван Витебским ОВК. Пропал без вести в 1941.

КАЦ Меер Лейбович, р. в 1905 в с. Бацевичи Кричевского р-на Бобруйской обл., рядовой, призван Витебским ГВК. Пропал без вести в августе 1944.

КАЦ Нахим Мордухович, р. в 1923 в Витебске, ст. сержант, призван Ошским ГВК. Пропал без вести в сентябре 1942.

КАЦ Нахим Мордухович, р. в 1923 в Витебске, сержант, призван Московским ГВК. Пропал без вести в 1942.

КАЦЕВ Самуил Петрович, р. в 1905 в Витебске, рядовой, призван Сталинским РВК Одессы. Пропал без вести в 1944.

КАЦЕВ Хаим, р. в 1906 в Витебске, рядовой, призван Витебским ГВК. Умер от ран 19.3.1943. Похоронен в д. Минино (у ст. Левкино) Вяземского р-на Смоленской обл.

КАЦЕВ Хаим Фантелевич, р. в 1906 в мест. Ушачи, рядовой, призван Витебским ГВК. Пропал без вести в декабре 1941.

КАЦЕВА Абрам Ильич, р. в 1925 в Витебске, рядовой, призван Полтавским РВК Челябинской обл. Пропал без вести в 1943.

КАЦКЕВІЧ Александр Спиридонович, р. в 1910 в Витебске, рядовой, призван Витебским ГВК. Пропал без вести в сентябре 1944.

КАЦКЕВИЧ Иван Дмитриевич, р. в 1913 в мест. Осиновки Деснянского р-на, рядовой, призван Витебским ГВК. Пропал без вести в январе 1945.

КАЦКЕВИЧ Иван Митрофанович, р. в 1906 в Витебске, рядовой, призван Витебским ГВК. Пропал без вести в апреле 1944.

КАЦКЕВИЧ Константин Григорьевич, р. в 1924 в Витебске, рядовой, призван Панозеевским РВК. Погиб 27.4.1942. Похоронен в г. Велиж Смоленской обл.

КАЦМАНОВ Хаим Абрамович, р. в Витебске, рядовой, призван Октябрьским РВК. Погиб 22.11.1942. Похоронен в д. Кульшстан Городищенского р-на Волгоградской обл.

КАЦОН Шлём Менделевич, р. в 1922 в Витебске, мл. лейтенант, призван Витебским РВК. Погиб 26.12.1941. Похоронен 1,5 км севернее Ларион. острова.

КАЧАН Гиль Хаймович, р. в 1910 в пос. Ушачи Полоцкой обл., рядовой, призван Витебским ГВК 26.6.1941. Пропал без вести в августе 1944.

КАЧАНОВ Борис Семенович, р. в 1914 в Селютинском сельсовете Витебского р-на, ст. лейтенант, призван Витебским ГВК. Погиб 14.3.1944. Похоронен на братском кладбище в д. Заречье Рогачевского р-на Гомельской обл.

КАЧАНОВ Иван Федорович, р. в 1907 в Витебске, рядовой, призван Витебским ГВК. Пропал без вести в августе 1941.

КАЧУКИН Еремей Савельевич, р. в 1915 в Витебске, рядовой, призван Витебским ГВК. Пропал без вести в сентябре 1944.

КАШ Абрам Григорьевич, р. в 1916 в Витебске, рядовой, призван Нижне-Тагильским РВК. Пропал без вести в декабре 1943.

КАШИРСКИЙ Александр Николаевич, р. в 1924 в Витебске, рядовой, призван Витебским ГВК. Погиб 7.11.1943. Похоронен в с. Демолог Коростенского р-на Житомирской обл.

КАШЛЕВ Георгий Ксенофонтович, р. в 1911 в Витебске, ст. лейтенант. Погиб 27.7.1941.

КАШЛЕНОК Федор Константинович, р. в Витебске, рядовой, призван Витебским ГВК. Пропал без вести в июле 1944 в д. Соловьево Смоленской обл.

КАШТАНОВ Василий Михайлович, р. в 1911 в Витебске, рядовой, призван Витебским ГВК. Пропал без вести в сентябре 1944.

КАШТАНОВ Семен Георгиевич, р. в 1918 в д. Зайцево Кравцовского сельсовета Суражского р-на, рядовой, призван Витебским ГВК. Пропал без вести в апреле 1944.

КАШТАНОВ Семен Давыдович, р. в 1914 в д. Трибулинцы Суражского р-на, мл. лейтенант. Погиб 10.7.1942.

КАЩЕНКО Сергей Иванович, р. в 1917 в Витебской обл., мл. сержант. Умер от ран 13.11.1941 в 1438-м эвакогоспитале. Похоронен в г. Беломорск на городском кладбище.

КВАКТУМ Ефим Абрамович, р. в 1917 в Витебске, рядовой, призван Витебским ГВК. Пропал без вести в октябре 1944.

КВАКТУМ Шмуил Кациелович, р. в 1921 в Витебске, лейтенант. Пропал без вести 27.7.1942.

КВАРТЕРНИКОВ Арон Самойлович, р. в 1915 в Витебске, рядовой, призван Витебским ГВК. Умер от ран 4.7.1942 в с. Крутое Никольского р-на Орловской обл.

КВАХТУН Арон Израилович, р. в 1908 в Витебске, рядовой, призван Киевским РВК. Пропал без вести 13.12.1942.

КВЯТКОВСКИЙ Александр Николаевич, р. в 1903 в Витебске, военный техник 2-го ранга. Пропал без вести в июле 1941.

КВЯТКОВСКИЙ Владимир Павлович, р. в 1917 в Витебске, рядовой, партизан. Пропал без вести 2.6.1943.

КВЯТОВИЧ Александр Михайлович, р. в 1916 в Витебске, рядовой, призван Витебским ГВК. Пропал без вести в октябре 1944.

КЕВЛИК Тихон Моисеевич, р. в 1912 в Витебске, рядовой. Пропал без вести в декабре 1944.

КЕЗИН Лазарь Лейзович, р. в 1905 в Витебске, рядовой, призван Витебским ГВК. Умер от ран 31.8.1943 в д. Красная Поляна Угринского сельсовета Знаменского р-на Смоленской обл.

КЕРЛИН Яков Менделевич, р. в 1914 в Витебске, майор. Умер от ран 18.2.1943.

КЕСЕЛЬГОФ Абрам Ефимович, р. в 1903 в Витебске, рядовой, призван Ленинским РВК. Пропал без вести в январе 1942.

КИБЕРТ Николай Борисович, р. в Витебской обл., рядовой, призван Витебским ГВК. Погиб 7.10.1944 в Литве.

КИБИЗОВ Борис Иванович, р. в с. Дигора Дигорского р-на Северо-Осетинской АССР, рядовой. Погиб 2.3.1942. Похоронен в с. Васильевщина в районе с. Залучье Новгородской обл.

КИБИСОВ Василий Матвеевич, р. в 1909 в Витебске, рядовой, призван Витебским ГВК. Пропал без вести в сентябре 1944.

КИБИСОВ Стефан Романович, р. в 1905 в Витебске, рядовой, призван Витебским ГВК. Пропал без вести в октябре 1944.

КИВЛЕВ Александр Ефимович, рядовой. Пропал без вести.

КИВМАН Аркадий Александрович, р. в 1919 в Витебске, призван Московским ГВК. Погиб в 1943. Похоронен в д. Ромашки Киевской обл.

КИВМАН Моисей Шлёмович, р. в 1902 в Витебске, рядовой, призван Ворошиловским ГВК. Пропал без вести в марте 1943.

КИГАСОВ Александр Андреевич, р. в 1925, рядовой, призван Витебским ГВК. Погиб 10.3.1944. Похоронен в д. Кряковка Пустошкинского р-на Псковской обл.

КИГЕЛЕС Самуил Самойлович, р. в 1919 в Витебске, рядовой, призван Витебским ГВК. Погиб 19.4.1945. Похоронен у западной окраины с. Лондесталь, Австрия.

КИВМАН Вульф Симонович, р. в 1905 в г. Городок, рядовой, призван Витебским ГВК. Пропал без вести в апреле 1944.

КИКИНЗОН Наум Айзикович, р. в 1925 в Витебской обл., рядовой, призван Витебским ГВК. Погиб 4.2.1944 в Ленинградской обл.

КИКТЕВ Сергей Петрович, р. в 1915 в Витебске, мл. лейтенант. Пропал без вести в декабре 1941.

КИЛЕССО Виктория Яковлевна, р. в Витебске, военный фельдшер, призвана Витебским ОВК. Пропала без вести в 1944.

КИНДИН Самуил Израилевич, р. в 1922 в Витебске, рядовой, призван Актюбинским РВК. Пропал без вести в 1943.

КИНЗЕЕВ Василий Никифорович, р. в 1906 в Витебске, призван Кулебякским РВК. Пропал без вести 2.3.1942.

КИПТЕНКОВ Иван Дмитриевич, р. в 1913 в д. Будянка Суражского р-на Витебской обл., рядовой, призван Витебским ГВК. Пропал без вести в апреле 1945.

КИРЕЕВ Петр Васильевич, р. в 1924 в Витебской обл., рядовой. Погиб 20.11.1943. Похоронен в д. Мариамполь Петровского р-на Кировоградской обл.

КИРЕЛЕВСКИЙ Михаил Иванович, р. в 1915 в Витебской обл., лейтенант. Пропал без вести в 1942.

КИРЖАЦКИЙ Глеб Николаевич, р. в 1912 в Витебске, рядовой, призван Витебским ГВК. Пропал без вести в 1941.

КИРИЛЛОВ Анатолий Петрович, р. в 1926 в Витебске, рядовой, призван Витебским ГВК. Погиб 23.11.1944. Похоронен на Приекульском военном кладбище в Лиепайском р-не, Латвия.

КИРИЛЛОВ Василий Емельянович, р. в Витебске, техник-интендант 2-го ранга, призван Витебским ОВК. Пропал без вести в 1944.

КИРИЛЛОВ Владимир Иванович, р. в 1907 в Витебске, рядовой, призван Витебским ГВК. Пропал без вести в сентябре 1944.

КИРИЛЛОВ Михаил Илларионович, р. в 1916 в Витебске, рядовой, призван Витебским ГВК. Пропал без вести в сентябре 1944.

КИРИЛЛОВ Федор Иванович, р. в 1913 в Витебске, рядовой, призван Витебским ГВК. Пропал без вести в сентябре 1944.

КИРПИЧЕВ Г.В., р. в 1910 в Витебске. Умер в немецком лагере для советских военнопленных в Масюковщине в Минске (шталаг № 352) 11.2.1942.

КИРПИЧЕНКО Николай Андреевич, р. в 1919 в д. Мядзелино Витебского р-на, лейтенант, призван Витебским ГВК. Пропал без вести в сентябре 1941.

КИРЬЯКОВ Николай Петрович, р. в 1914 в Витебске, рядовой, призван Витебским ГВК. Пропал без вести 18.5.1942.

КИРЮЩЕНКОВ Иван Власович, р. в 1922 в д. Бель Руднянского р-на Смоленской обл., лейтенант, призван Витебским ГВК. Погиб 10.12.1944. Похоронен в с. Шерегельешь, Венгрия.

КИСАЛЬНИКОВ Иосиф Никифорович, р. в 1909 в мест. Лужки Брянской обл., рядовой, призван Витебским ГВК. Пропал без вести в декабре 1944.

КИСЕЛЕВ Александр Иванович, р. в 1909 в Городокском р-не, рядовой, призван Витебским ГВК. Пропал без вести в марте 1945.

КИСЕЛЕВ Алексей Иванович, р. в 1922 в Витебске, сержант, призван Витебским ГВК. Погиб 23.5.1942 в д. Веселая Харьковской обл.

КИСЕЛЕВ Аркадий Панфилович, р. в 1920 в Витебске, мл. сержант, призван Витебским РВК. Погиб 1.9.1943. Похоронен в д. Лейешкино Комаричского р-на Брянской обл.

КИСЕЛЕВ Артем Алексеевич, р. в 1915 в Полоцке, сержант. Погиб 18.2.1942. Похоронен в д. Назарово Смоленской обл.

КИСЕЛЕВ Григорий Маркович, р. в 1908 в Витебской обл., мл. радиотехник. Пропал без вести в августе 1941.

КИСЕЛЕВ Даниил Петрович, р. в 1906 в Витебске, рядовой, призван Витебским ГВК. Пропал без вести в декабре 1941.

КИСЕЛЕВ Евгений Павлович, р. в 1923 в Витебске, рядовой, призван Витебским ГВК. Пропал без вести в августе 1944.

КИСЕЛЕВ Константин Васильевич, р. в 1911 в д. Шиколово Витебской обл., мл. лейтенант, призван Витебским ГВК. Пропал без вести 25.4.1942.

КИСЕЛЕВ Тимофей Егорович, р. в 1913 в Витебске, рядовой, призван Рогачевским РВК. Пропал без вести в сентябре 1941.

КИСЕЛЬГОФ Арон Ефимович, р. в 1912 в Витебске, рядовой, призван Витебским ГВК. Пропал без вести в сентябре 1941.

КИСЕЛЬГОФ Арон Рувимович, р. в 1905 в Витебске, рядовой, призван Витебским ГВК. Пропал без вести в 1945.

КИСЛИК Герш Есель-Хаймович, р. в 1907 в Витебске, рядовой, призван Витебским ГВК. Пропал без вести в июне 1943.

КИСЛИК Ефим Семенович, р. в 1905 в г. Набережные Челны, сержант, призван Витебским ГВК. Погиб 28.8.1943. Похоронен в д. Кулагино Ярцевского р-на Смоленской обл.

КИСЛЯКОВ Степан Владимирович, р. в 1905 в Витебске, рядовой. Пропал без вести в марте 1942.

КИТАЕВ Марк Израилович, р. в 1924 в Витебске, лейтенант. Погиб 25.8.1944.

КИТАЕВ Степан Степанович, рядовой, призван Витебским РВК. Погиб 16.3.1945 в районе усадьбы Моррен в Кенигсбергской провинции, Восточная Пруссия.

КИТИЦ Иван Тимофеевич, р. в 1911. Погиб 4.5.1944. Похоронен в Матыринском лесу у д. Заборовка.

КИТОВИЧ Александр Филиппович, р. в 1918 в д. Зямково Ковляковского сельсовета Бешенковичского р-на, рядовой, призван Витебским ГВК. Пропал без вести в августе 1944.

КИЧИН Иосиф Маркович, р. в 1926 в Витебске, мл. сержант. Погиб 14.10.1944. Похоронен на братском военном кладбище в г. Добеле, Латвия.

КИШКОВСКИЙ Георгий Викторович, р. в 1922 в Витебске, лейтенант. Пропал без вести 1.8.1942.

КЛАЗ Мендель Беркович, р. в 1909 в Витебске, техник-лейтенант, призван Семипалатинским ГВК. Погиб в 1944 в д. Зэйкагас Елгавского уезда Латвийской ССР.

КЛАПЦОВ Виталий Васильевич, р. в 1916 в Витебске, рядовой, призван Московским РВК. Пропал без вести в сентябре 1941.

КЛЕБАНОВ Иосиф Яковлевич, р. в 1902 в д. Хотетово Чаусского р-на Могилевской обл., призван Витебским ГВК. Пропал без вести в 1942.

КЛЕЙН Самуил Лейбович, р. в 1914 в Витебске, рядовой, призван Московским РВК Ленинграда. Пропал без вести в 1944.

КЛЕМЕНКОВ Георгий Агапович, р. в 1924 в Старобельском сельсовете Руднянского р-на Смоленской обл., рядовой, призван Витебским ГВК. Пропал без вести в марте 1945.

КЛЕМЕНТЕНКО Василий Потапович, р. в 1910 в Витебске, рядовой, призван Витебским ГВК. Пропал без вести в декабре 1941.

КЛЕМЕНЧЕНКО Иван Карпович, р. в 1902 в Полоцке, рядовой, призван Витебским ГВК. Пропал без вести в августе 1944.

КЛЕМПЕРТ Михаил Вульфович, р. в 1925 в Витебске, рядовой, призван Витебским ГВК. Погиб 23.7.1944. Похоронен в с. Красносельцы Золочевского р-на Львовской обл.

КЛЕМЯТ Генрих Петрович, р. в 1920 в Витебске, матрос, призван Сочинским ГВК. Пропал без вести 17.10.1941 в районе Джарилгатской косы.

КЛЕМЯТ Евгений Адольфович, р. в 1919 в Витебске, гв. старшина, призван Витебским РВК. Умер от ран 1.6.1945. Похоронен в могиле № 16 на городском кладбище в г. Кант, Германия.

КЛЕПИКОВ Андрей Кириллович, р. в 1915 в Витебске, рядовой, призван Витебским ГВК. Умер от ран 8.9.1941 в 29-м мсб. Похоронен в районе 172-го км дороги Кемь — Ухта, в Калевальском р-не Карелии.

КЛЕПИКОВ Сергей Игнатьевич, р. в 1916 в Витебске, рядовой, призван Витебским ГВК. Погиб 6.5.1945 в Бранденбургской провинции, Германия. Похоронен северо-восточнее д. Эбельгиноед.

КЛЕТСКОВ Федор Осипович, р. в 1911 в Сиротинском р-не Витебской обл., рядовой, призван Столинским РВК. Погиб 2.3.1944. Похоронен в с. Дудчаны Нововоронцовского р-на Херсонской обл.

КЛЕЦКОВ Макар Антонович, р. в 1922 в Витебске, матрос, призван Керченским ГВК. Пропал без вести 3.7.1942.

КЛЕЩЕНОК Алексей Васильевич, р. в 1917 в Витебской обл., рядовой, призван Кожевенским РВК. Умер от ран 1.2.1944. Похоронен на Пискаревском кладбище в Санкт-Петербурге.

КЛИЙМЕН Михаил Петрович, р. в 1925 в Витебске, рядовой, призван Витебским ГВК. Погиб 21.10.1944 в районе д. Драпели Ботинской волости Приекульского уезда Латвийской ССР.

КЛИМАШЕВСКИЙ Иосиф Иосифович, р. в 1908 в Закустищенском сельсовете Демидовского р-на Смоленской обл., рядовой, призван Витебским ГВК. Пропал без вести в июне 1942.

КЛИМАШЕНКОВ Анатолий Никифорович, р. в 1906 в Витебске, рядовой, призван Витебским РВК. Пропал без вести в ноябре 1943.

КЛИМЕНКОВ Владимир Гонеевич, р. в 1923 в Витебске, рядовой, призван Луковницким РВК. Погиб 18.2.1943. Похоронен у д. Паршино Зубцовского р-на Тверской обл.

КЛИМЕНКОВ Владимир Евсеевич, р. в 1921 в Витебске, сержант, призван Луговским РВК. Погиб 18.10.1942. Похоронен в д. Белогурово Зубцовского р-на Тверской обл.

КЛИМЕНКОВ Иван Васильевич, р. в 1912 в Усвятском р-не Смоленской обл., старшина, призван Витебским ГВК. Умер от ран 11.11.1943. Похоронен в мест. Радунь Черниговской обл.

КЛИМЕНКОВ Филипп Кузьмич, р. в 1914 в Витебске, рядовой, призван Витебским ГВК. Погиб 21.10.1941. Похоронен в д. Ядромино Н.Петровского р-на Московской обл.

КЛИМЕНТЕНКО Василий Потапович, р. в 1910 в Витебске, рядовой, призван Витебским ГВК. Пропал без вести 6.12.1941.

КЛИМЕНТЕНКО Терентий Потапович, р. в 1907 в Витебске, рядовой, призван Витебским ГВК. Погиб 31.10.1944. Похоронен в д. Сталши Дунинской волости Либавского уезда Латвийской ССР.

КЛИМКОВИЧ Николай Васильевич, р. в 1904 в д. Маслехи Витебского р-на, партизан. Пропал без вести в июне 1944.

КЛИМОВ Андрей Павлович, р. в 1922, призван Витебским ГВК. Погиб 21.4.1944. Похоронен в пгт Бельничи.

КЛИМОВ Борис Антонович, р. в 1925 в Витебске, рядовой, призван Витебским ГВК. Пропал без вести 1.7.1944.

КЛИМОВ Иван Борисович, р. в 1916 в Витебске, рядовой, призван Заминским РВК. Погиб 5.5.1945 в с. Седлиц, Чехословакия.

КЛИМОВ Николай Григорьевич, р. в 1914 в Витебске, рядовой, призван Витебским ГВК. Пропал без вести в июне 1941.

КЛИМОВ Петр Андреевич, р. в 1922 в Витебске, лейтенант, призван Витебским ГВК. Погиб 28.7.1943. Похоронен в д. Мертвоевка Хотынецкого р-на Орловской обл.

КЛИМОВ Петр Сидорович, р. в 1915 в Витебске, мл. лейтенант, призван Велохнинским РВК. Пропал без вести 13.2.1943.

КЛИМОВИЧ Александр Людвигович, р. в 1910 в Суражском р-не, рядовой, призван Витебским ГВК. Пропал без вести в октябре 1944.

КЛИМОВИЧ Николай Григорьевич, р. в 1914 в Витебске, рядовой, призван Витебским ГВК. Пропал без вести в июне 1941.

КЛИМОВИЧ Петр Карпович, р. в 1907 в д. Курилево Рудницкого сельсовета Витебской обл., рядовой, призван Витебским РВК. Пропал без вести в октябре 1944.

КЛИМОШЕВСКИЙ Иосиф Иосифович, р. в 1908 в Витебске, рядовой, призван Витебским ГВК. Пропал без вести в сентябре 1944.

КЛИМУК Борис Антонович, р. в Витебске, рядовой, призван Витебским ГВК. Пропал без вести 4.8.1944.

КЛИОНСКИЙ Самуил Абрамович, р. в 1901 в с. Зембин Борисовского р-на, рядовой, призван Витебским ГВК. Пропал без вести в феврале 1945.

КЛИПАТСКИЙ Степан Иванович, р. в Витебске, рядовой, призван Витебским ГВК. Погиб 14.4.1944. Похоронен в 5 км от с. Крупино, Молдавия.

КЛОЗ Мендель Беркович, р. в 1909 в Витебске, лейтенант, призван Семипалатинским РВК. Погиб 12.11.1944 в д. Зэйкатас Бэнэкской волости Митавского уезда Латвийской ССР.

КЛОПОВ Иван Максимович, р. в 1910 в Ушачском р-не, рядовой, призван Витебским ГВК. Пропал без вести в декабре 1943.

КЛОПОВ Матвей Фадеевич, р. в 1910 в Ушачском р-не Витебской обл., рядовой, призван Витебским ГВК. Пропал без вести в ноябре 1944.

КЛОЧКОВ Алексей Петрович, р. в 1921 в д. Косенки Руднянского р-на Смоленской обл., призван Витебским ГВК. Погиб в марте 1943.

КЛОЧКОВСКИЙ Владимир Григорьевич, р. в 1905 в Бешенковичском р-не, рядовой, призван Витебским ГВК. Пропал без вести в марте 1944.

КЛУБНИКОВ Алексей Алексеевич, р. в 1914 в Витебске, рядовой, призван Витебским ГВК. Пропал без вести в декабре 1944.

КЛУБНИКОВ Василий Васильевич, р. в 1922 в Витебске, лейтенант. Умер от ран 13.4.1942 в 339-м мсб. Похоронен у п. Айта-Ламба, Карелия.

КЛУБНИКОВ Семен Иванович, р. в 1909 в Витебске, капитан, призван Витебским РВК. Пропал без вести 1.9.1944.

КЛЯРО Игнатий Викентьевич, р. в 1897 в Витебске, генерал-майор, призван Витебским ГВК. Погиб 13.7.1944. Похоронен у г. Поставы.

КЛЯРО Петр Иванович, р. в 1904 в Витебске, мл. сержант. Пропал без вести в июле 1944.

КМОЕВОЙ Иосиф Петрович, р. в 1913 в Минске, рядовой, призван Витебским ГВК. Пропал без вести в октябре 1944.

КНАТЬКО Алексей Мартынович, р. в 1908 в Витебске, рядовой, призван Витебским ГВК. Пропал без вести в сентябре 1944.

КНЕЙБЕЛЬ Николай Иванович, р. в 1912 в Витебске, ст. лейтенант, призван Витебским РВК. Пропал без вести 10.5.1942.

КНИПОС Эдуард, р. в 1908 в Витебске, рядовой, призван Витебским ГВК. Пропал без вести в декабре 1944.

КНОХИМОВ Соломон Яковлевич, р. в 1902 в Витебске, рядовой, призван Фрунзенским РВК г. Куйбышев. Пропал без вести в 1942.

КНОХИНОВ Михаил Яковлевич, р. в 1903 в Витебске, рядовой, призван Витебским ГВК. Пропал без вести в августе 1941.

КНУРОВ И.К., р. в 1910 в Витебске, рядовой. Пропал без вести в 1941.

КНЯЗЕВ Федор Васильевич, р. в Ярославской обл., мл. лейтенант, призван Витебским ГВК. Пропал без вести в 1941.

КОБЗЕЛЬ Семен Ильич, р. в 1906 в Витебске, рядовой. Пропал без вести в январе 1942.

КОБЗОВ Иван Николаевич, р. в 1907 в д. Рожново Селютинского сельсовета Витебской обл., рядовой, призван Витебским ГВК. Пропал без вести в 1944.

КОБЛЕНЦ Михаил Владимирович, р. в 1906 в Витебске, лейтенант. Погиб 14.1.1942. Похоронен в д. Романовка Медынского р-на Калужской обл.

КОБОЗЕВ Василий Евдокимович, р. в 1908 в г. Мичуринск, воентехник 1-го ранга. Умер от ран 21.7.1941.

КОБРИН Хаим Менделевич, р. в 1910 в мест. Рощица Дриссенского р-на Полоцкой обл., рядовой, призван Витебским ГВК. Пропал без вести в сентябре 1944.

КОБРИНА Мира Мовшевна, р. в 1918 в Витебске, ст. воен. фельдшер. Пропала без вести 31.8.1941.

КОБЯКОВ Николай Семенович, старшина, призван Витебским ГВК. Умер от ран 11.2.1945. Похоронен в г. Торн, Польша.

КОВАЛЕВ Алексей Леонович, р. в 1915 в Витебске, рядовой, призван Витебским ГВК. Погиб в концлагере для военнопленных в д. Масюковщина Минского р-на (шталаг № 352) 6.2.1942.

КОВАЛЕВ Алексей Степанович, р. в 1905 в Витебской обл., рядовой, призван Кировским РВК. Пропал без вести в январе 1942.

КОВАЛЕВ Анатолий Владимирович, р. в 1907 в Витебске, рядовой, призван Витебским ГВК. Пропал без вести в 1944.

КОВАЛЕВ Андрей Артемович, р. в 1925 в Витебске, партизан. Погиб 26.12.1943. Похоронен в д. Шкалевка Бешенковичского р-на Витебской обл.

КОВАЛЕВ Василий Васильевич, рядовой. Пропал без вести.

КОВАЛЕВ Василий Иванович, р. в 1909 в Витебске, ефрейтор, призван Витебским РВК. Пропал без вести 10.8.1944.

КОВАЛЕВ Василий Лукьянович, р. в 1902 в Витебске. Пропал без вести в декабре 1941.

КОВАЛЕВ Василий Петрович, р. в 1916 в д. Яновичи Витебского р-на, рядовой, призван Витебским ГВК. Пропал без вести в сентябре 1944.

КОВАЛЕВ Владимир Архипович, р. в 1919 в д. Черемшанка Красноярского края, подполковник, призван Витебским ГВК. Погиб 22.6.1944.

КОВАЛЕВ Григорий Артемович, р. в 1909 в Витебске, рядовой. Погиб 21.8.1944 у хутора Гинестес Баукского уезда Латвийской ССР.

КОВАЛЕВ Захар Спиридонович, р. в 1921 (1906) в г. Гомель, рядовой, призван Витебским ГВК. Пропал без вести в августе 1944.

КОВАЛЕВ Иван Пинович, р. в Витебске, партизан. Пропал без вести 7.3.1943.

КОВАЛЕВ Иван Федорович, р. в 1919 в Витебске, сержант, призван Витебским ГВК. Пропал без вести в июне 1944.

КОВАЛЕВ Калистрат Абрамович, р. в 1912 в Витебске, рядовой, призван Витебским РВК. Пропал без вести в декабре 1943.

КОВАЛЕВ Конон Варфоломеевич, р. в 1922 в Витебске, сержант, призван Витебским ГВК. Погиб 15.1.1944. Похоронен в с. Дубровка Новгородского р-на Новгородской обл.

КОВАЛЕВ Михаил Дмитриевич, р. в 1908 в Витебске, мл. лейтенант, призван Витебским РВК. Погиб 7.2.1944. Похоронен в д. Колнуполь Россиановского р-на.

КОВАЛЕВ Михаил Иванович, р. в 1902 в Витебске, рядовой, призван Витебским ГВК. Погиб 30.6.1945. Похоронен в г. Мельке, Австрия.

КОВАЛЕВ Николай Петрович, р. в 1908 в с. Пригуново Шумилинского р-на, ст. лейтенант, призван Витебским ГВК. Пропал без вести в мае 1944.

КОВАЛЕВ Петр Григорьевич, р. в 1925 в Витебске, рядовой, призван Витебским ГВК. Погиб 7.3.1945. Похоронен в г. Костшин Гожовского воеводства, Польша.

КОВАЛЕВ Петр Ефимович, лейтенант, призван Витебским ОВК. Пропал без вести в 1944.

КОВАЛЕВ Сергей Леонтьевич, р. в 1907 в Витебске, рядовой, призван Витебским РВК. Пропал без вести в сентябре 1941.

КОВАЛЕВ Степан Васильевич, р. в 1907 в д. Тихоново Лиозненского р-на, рядовой, призван Витебским ГВК. Пропал без вести в мае 1945.

КОВАЛЕВ Тимофей Алексеевич, рядовой, призван Витебским ГВК. Погиб 15.3.1945 в д. Горбзайден Кенигсбергской провинции, Восточная Пруссия.

КОВАЛЕВА Тина Тишовна, р. в 1919 в Витебске, сержант, призвана Витебским ГВК. Пропала без вести в декабре 1943.

КОВАЛЕВСКАЯ Анна Никифоровна, р. в Витебске, ст. сержант, призвана Витебским ГВК. Погибла 5.2.1943. Похоронена в с. Ятребовка Курской обл.

КОВАЛЕВСКИЙ Александр Михайлович, р. в 1898 в Минске, рядовой, призван Витебским ГВК. Пропал без вести в октябре 1944.

КОВАЛЕВСКИЙ Алексей Антонович, р. в Витебске, рядовой, призван Витебским ГВК. Погиб 27.7.1944.

КОВАЛЕВСКИЙ Борис Герасимович, р. в 1907 в Витебске, рядовой, призван Витебским ГВК. Пропал без вести в августе 1944.

КОВАЛЕВСКИЙ Василий Трофимович, р. в 1923 в д. Богдановo Сенненского р-на, рядовой, призван Витебским ГВК. Пропал без вести в сентябре 1944.

КОВАЛЕВСКИЙ Василий Фомич, р. в 1916 в Витебске, рядовой. Погиб 8.7.1944. Похоронен в д. Слобода Минского р-на.

КОВАЛЕВСКИЙ Георгий Эдуардович, р. в 1922 в Витебске, мл. лейтенант, призван Витебским ГВК. Погиб 18.8.1943. Похоронен в д. Марьяновка Донецкой обл.

КОВАЛЕВСКИЙ Иван Тимофеевич, р. в 1918 в д. Зездрино Суражского р-на, рядовой, призван Витебским ГВК. Умер от ран 16.4.1945 у д. Наутцау, Восточная Пруссия.

КОВАЛЕВСКИЙ Игнат Романович, р. в 1921, рядовой, призван Витебским ГВК. Погиб 23.7.1943.

КОВАЛЕВСКИЙ Леонид Петрович, р. в Витебской обл., рядовой, призван Витебским ГВК. Погиб 23.8.1944. Похоронен в д. Каркамуджа, Латвия.

КОВАЛЕВСКИЙ Петр Карпович, р. в 1916 в Витебской обл., мл. лейтенант. Пропал без вести 22.6.1941.

КОВАЛЕВСКИЙ Сафон Андреевич, р. в 1900 в Витебске, рядовой. Погиб 26.7.1944. Похоронен на Рунданском военном кладбище в Лудзенском р-не, Латвия.

КОВАЛЕВСКИЙ Тимофей Дмитриевич, р. в 1919 в Витебске, рядовой, призван Витебским РВК. Погиб 29.7.1942. Похоронен в с. Кропоткино Землянского р-на Воронежской обл.

КОВАЛЕВСКИЙ Федор Григорьевич, р. в 1922 в д. Мамки Городокского р-на, мл. сержант, призван Витебским ГВК. Пропал без вести 21.8.1941.

КОВАЛЕВСКИЙ Федор Прохорович, р. в 1911 в Витебске, рядовой, призван Витебским ГВК. Погиб 21.10.1942. Похоронен в д. Шитки Витебской обл.

КОВАЛЕНКО Александр Данилович, р. в 1909 в Витебске, рядовой, призван Дзержинским РВК. Пропал без вести 16.8.1942.

КОВАЛЕНКО Василий Андреевич, р. в 1921 в Витебске, партизан. Пропал без вести 1.11.1943.

КОВАЛЕНКО Василий Петрович, р. в 1914 в Витебске, рядовой, призван Витебским ГВК. Погиб 18.3.1945.

КОВАЛЕНКО Владимир Сергеевич, р. в Витебске, рядовой, призван Витебским ГВК. Погиб 21.8.1944.

КОВАЛЕНКО Денис Сафронович, р. в 1913 в Витебске, мл. сержант, призван Витебским ГВК. Погиб 24.1.1945 у д. Лабочинен в районе г. Лабиау, Восточная Пруссия.

КОВАЛЕНКО Егор Филиппович, р. в д. Сергеевка Широковского р-на Днепропетровской обл., рядовой, призван Витебским ГВК. Погиб 13.2.1945. Похоронен в г. Будапешт, Венгрия.

КОВАЛЕНКО Иван Алексеевич, р. в 1920 в д. Лоншанщина Череповщенского сельсовета Ушачского р-на, рядовой, призван Витебским ГВК. Пропал без вести в 1941.

КОВАЛЕНКО Иван Васильевич, партизан. Погиб.

КОВАЛЕНКО Константин Яковлевич, р. в 1921 в д. Слобода Домановичского р-на Полесской обл., ст. сержант, призван Витебским ГВК. Погиб 15.8.1943.

КОВАЛЕНКО Леонид Иванович, р. в Витебске, партизан. Пропал без вести в мае 1943.

КОВАЛЕНКО Максим Михайлович, р. в Витебске, рядовой, призван Витебским ГВК. Пропал без вести в июле 1944 в г. Орша.

КОВАЛЕНКО Никита Яковлевич, р. в 1902 в д. Зайбутье Суражского р-на Витебской обл., рядовой, призван Витебским ГВК. Пропал без вести в сентябре 1944.

КОВАЛЕНКО Семен Сафронович, р. в 1919 в Витебске, сержант, призван Витебским ГВК. Погиб 27.1.1942. Похоронен у д. М.-Заход Полтавского р-на Ленинградской обл.

КОВАЛЕНКО Сергей Наумович, р. в 1898 в Витебске, сержант, призван Витебским ГВК. Умер от ран 12.3.1944 в 289-м омсб. Похоронен в д. Жавороновка Пустошкинского р-на Псковской обл.

КОВАЛЕНКО Федор Андреевич, р. в 1914 в д. Селюты Витебского р-на, рядовой. Пропал без вести в сентябре 1944.

КОВАЛЕНКО Федор Афанасьевич, р. в 1912 в Крынковском сельсовете Лиозненского р-на, рядовой, призван Витебским ГВК. Пропал без вести в сентябре 1944.

КОВАЛЕНКО Федор Михайлович, р. в 1917 в Витебске, ст. сержант, призван Витебским ГВК. Погиб 27.8.1943. Похоронен в д. Песочня Калужской обл.

КОВАЛЬЗОН Иосиф Исаакович, р. в 1912 в д. Семенцево Понизовского р-на Смоленской обл., ст. сержант, призван Витебским ГВК. Погиб 14.8.1944. Похоронен в г. Кнышин Белостокского воеводства, Польша.

КОВАЛЬСКИЙ Алексей Петрович, р. в 1917 в Витебске, рядовой, призван Витебским ГВК. Погиб в немецком лагере для советских военнопленных в д. Масюковщина Минского р-на (шталаг № 352) 24.1.1942.

КОВАЛЬСКИЙ Артем Петрович, р. в 1917 в Витебске, рядовой, призван Витебским ГВК. Пропал без вести в августе 1944.

КОВАЛЬСКИЙ Леонид Петрович, р. в 1915 в Витебске, рядовой, призван Витебским ГВК. Погиб 23.8.1944 в д. Карнамуйжа Латвийской ССР.

КОВАНОВСКИЙ Александр Иванович, р. в 1921 в Суражском р-не Витебской обл., рядовой, призван Лепельским РВК. Пропал без вести 15.2.1942.

КОВАНОВСКИЙ Евгений Андреевич, р. в 1919 в Витебске, рядовой, призван Витебским ГВК. Погиб 10.4.1942. Похоронен в д. Тененичи Лодейнопольского р-на Ленинградской обл.

КОВАНОВСКИЙ Евгений Иванович, р. в 1909 в Витебске, рядовой, призван Витебским ГВК. Пропал без вести в ноябре 1944.

КОВАНСКИЙ Алексей Иванович, р. в 1921 Витебске, мл. лейтенант, призван Ворошиловским РВК. Пропал без вести 16.2.1942.

КОВАРСКИЙ Залман Шоломович, р. в 1912 в Витебске, ст. сержант. Погиб 22.12.1944. Похоронен в с. Вацбатион, Венгрия.

КОВГАН Александр Семенович, р. в 1912 в Витебске, капитан, призван Витебским ГВК. Погиб 8.6.1943.

КОВЗОВ Федор Степанович, р. в Витебске, рядовой, призван Витебским ГВК. Умер от ран 14.6.1945.

КОВЕНСКИЙ Маркел Лаврентьевич, р. в 1897 в г. Велиж Смоленской обл., рядовой, призван Витебским ГВК. Пропал без вести 14.9.1944.

КОВНОВИЧ Исаак Песахович, р. в 1902 в Витебске, рядовой, призван Витебским ГВК. Пропал без вести в апреле 1944.

КОГА Антон Александрович, р. в 1899 в Витебске, сержант, призван Витебским ГВК. Пропал без вести 8.10.1944 в Венгрии.

КОГАН Аба Моисеевич, р. в 1909 в Витебске, рядовой, призван Витебским ГВК. Погиб 2.2.1943. Похоронен в станице Ново-Корсунская Краснодарского края.

КОГАН Абрам Григорьевич, р. в 1925 в Витебске, мл. сержант. Пропал без вести 30.10.1944.

КОГАН Абрам Лейбович, р. в 1909 в Витебске, рядовой, призван Андреевским РВК. Пропал без вести в октябре 1944.

КОГАН Абрам Самуилович, р. в 1917 в Витебске, рядовой, призван Витебским ГВК. Пропал без вести в феврале 1944.

КОГАН Алексей Михайлович, р. в 1923 в Витебске, рядовой, призван Витебским ГВК. Умер от ран 7.7.1944 в 4110-м эвакогоспитале. Похоронен в г. Городок Витебской обл.

КОГАН Григорий Самсонович, р. в Витебске, капитан. Умер от ран 11.10.1941. Похоронен в д. Кузнечики Гагаринского р-на Смоленской обл.

КОГАН Израил Хаимович, р. в 1922 в г. Лепель, сержант, призван Витебским ГВК. Пропал без вести 23.3.1943.

КОГАН Израиль Вульфович, р. в 1906 в Витебске, призван Арским РВК Татарской АССР, мл. лейтенант, командир взвода. Погиб в 1944. Похоронен в д. Зазыбы Лиозненского р-на.

КОГАН Илья Давыдович, р. в 1897 в Витебске, рядовой, призван Московским ГВК. Пропал без вести в 1942.

КОГАН Лейба Хейтович, р. в 1899 в Витебске, рядовой, призван Октябрьским РВК Ленинграда. Пропал без вести.

КОГАН Михаил Наумович, р. в 1911 в Витебске, рядовой, призван Актюбинским РВК. Погиб 22.11.1942. Похоронен в д. Культстан Городищенского р-на Волгоградской обл.

КОГАН Моисей Аронович, р. в 1911 в Витебске, рядовой, призван Витебским РВК. Пропал без вести в августе 1941.

КОГАН Моисей Менделевич, р. в 1907 в Слуцке, рядовой, призван Витебским ГВК. Пропал без вести в сентябре 1944.

КОГАН Моисей Михайлович, р. в 1924 в Витебске, рядовой, призван Первомайским РВК. Погиб 9.3.1944. Похоронен у с. Карловка Кировоградской обл.

КОГАН Павел Иосифович, р. в 1912 в Витебске, лейтенант, призван Витебским ГВК. Погиб 25.10.1944 в с. Шилленингкен, Восточная Пруссия.

КОГАН Перец Цукович, р. в 1889 в Витебске, рядовой, призван Витебским ГВК. Погиб 18.8.1942. Похоронен у д. Воробино Кармановского р-на Смоленской обл.

КОГАН Семен Михайлович, р. в 1921 в Витебске, рядовой, призван Кагановичским РВК Воронежа. Пропал без вести в 1941.

КОГАН Хаим Борисович, р. в 1899 в Витебске, сержант, призван Витебским РВК. Погиб 20.1.1945. Похоронен в г. Свобнице Щецинского воеводства, Польша.

КОГОЛЬ Аркадий Ефимович, р. в 1912 в Добрушском р-не Гомельской обл., ст. военфельдшер, призван Витебским ГВК. Погиб 22.8.1943.

КОГУНОВ Василий Тимофеевич, р. в 1912 в д. Замощи Бешенковичского р-на, призван Витебским ГВК. Пропал без вести в 1941.

КОДЕТОВ Александр Порфирович, р. в 1913 в Витебске, рядовой. Умер от болезни 5.5.1943.

КОДЫРЕВ Геннадий Александрович, р. в 1911 в Витебске, рядовой, призван Витебским ГВК. Пропал без вести в марте 1944.

КОЖАНОВ Павел Михайлович, сержант. Пропал без вести 8.8.1941.

КОЖЕВНИКОВ Владимир Николаевич, р. в 1924 в Витебске, рядовой, призван Витебским ГВК. Пропал без вести в 1945.

КОЖЕВНИКОВ Юрий Александрович, р. в 1921 в г. Уфа, сержант, призван Витебским ГВК. Пропал без вести 24.6.1941.

КОЖЕКИН Яков Иванович, р. в 1917 в Витебской обл., лейтенант. Пропал без вести в январе 1943.

КОЖЕМЯКИН Петр Иванович, рядовой. Пропал без вести.

КОЖЕМЯКИН Федор Иванович, р. в 1918 в г.п. Толочин, рядовой, призван Витебским ГВК. Пропал без вести в октябре 1944.

КОЖЕМЯЧЕНКО Николай Михайлович, р. в 1918 в д. Мисники Богушевского р-на Витебской обл., рядовой, призван Витебским РВК. Пропал без вести в сентябре 1944.

КОЖИКОВ Станислав Андреевич, р. в 1919 в Витебской обл., лейтенант. Пропал без вести в 1941.

КОЖУШКО С.Н.., р. в 1910 в Витебской обл. Погиб в немецком лагере для советских военнопленных в д. Масюковщина Минского р-на (шталаг № 352) в 1941.

КОЗАК Владимир Иосифович, р. в 1910 в Витебске, рядовой, призван Витебским РВК. Пропал без вести в декабре 1944.

КОЗАК Владимир Николаевич, р. в 1904 в Витебске, лейтенант. Пропал без вести в сентябре 1941.

КОЗАК Владимир Федорович, р. в 1918 в д. Осипово Холотинского р-на Минской обл., рядовой, призван Витебским ГВК. Пропал без вести в октябре 1941.

КОЗАКОВ Леонид Сергеевич, р. в 1908 в Витебске, рядовой, призван Боровическим РВК. Пропал без вести в мае 1943.

КОЗАКОВ Семен Нилович, р. в 1902 в Витебске, старшина, призван Иркутским ГВК. Погиб 7.10.1944 у хутора Изолгалин Ингукилинской волости Рижского уезда Латвийской ССР.

КОЗИМИРИН Василий Николаевич, р. в Витебске, рядовой, призван Витебским ГВК. Погиб 20.3.1945 в Бранденбургской провинции в Германии. Похоронен восточнее д. Клессин в районе г. Франкфурт-на-Одере.

КОЗИМИРОВ Ефим Афанасьевич, рядовой. Пропал без вести.

КОЗИН Иван Анисимович, р. в 1919 в Витебске, рядовой, призван Витебским ГВК. Пропал без вести в октябре 1944.

КОЗИН Михаил Анисимович, р. в 1913 в Витебске, мл. лейтенант, призван Витебским ГВК. Погиб 13.7.1943 у д. Пересыпь Кривцовского р-на Курской обл.

КОЗИН Михаил Иванович, р. в 1919 в Могилевской обл., сержант, призван Витебским ГВК. Погиб 11.9.1942 в Н.Дубровском р-не Ленинградской обл.

КОЗИНЕЦ Хаим Максович, р. в 1910 в Витебске, рядовой, призван Ленинским РВК г. Горький. Пропал без вести в 1942.

КОЗЛОВ Александр Васильевич, р. в 1922 в д. Русски Шумилинского р-на, рядовой, призван Витебским ГВК. Пропал без вести 12.7.1942.

КОЗЛОВ Александр Иванович, р. в 1906 в д. Боровые Бабиничского сельсовета Витебской обл., рядовой, призван Витебским ГВК. Пропал без вести в сентябре 1944.

КОЗЛОВ Александр Титович, р. в 1909 в Витебске, рядовой, призван Могилевским РВК. Пропал без вести в октябре 1944.

КОЗЛОВ Алексей Иванович, р. в 1925 в д. Могильно Руднянского р-на Смоленской обл., призван Витебским ГВК, рядовой. Погиб 19.8.1944. Похоронен в г. Бауска, Латвия.

КОЗЛОВ Аркадий Григорьевич, военный техник 1-го ранга, призван Витебским ОВК. Пропал без вести в 1944.

КОЗЛОВ Афанасий Нестерович, р. в 1906 в д. С.-Малиновичи Чечерского сельсовета Гомельской обл., призван Витебским ГВК, сержант. Пропал без вести в июле 1944.

КОЗЛОВ Борис Александрович, р. в 1918 в Витебске, сержант, призван Витебским ГВК. Пропал без вести в феврале 1942.

КОЗЛОВ Василий Архипович, р. в 1921 в д. Лобаново Нивского сельсовета Усвятского р-на Псковской обл., рядовой, призван Витебским ГВК. Пропал без вести в декабре 1942.

КОЗЛОВ Владимир Григорьевич, р. в Витебске, рядовой, призван Витебским ГВК. Погиб 4.1.1945. Похоронен на ст. Шевченко Северо-Донецкой железной дороги.

КОЗЛОВ Владимир Ефимович, ст. лейтенант. Пропал без вести.

КОЗЛОВ Гавриил Аксентьевич, р. в 1892 в Витебской обл., рядовой, призван Выборгским РВК. Пропал без вести в январе 1942.

КОЗЛОВ Георгий Антонович, р. в 1919 в Витебске, ст. сержант, призван Витебским ГВК. Погиб 15.1.1945. Похоронен в д. Жехово-Гаць в районе г. Макув-Мазовецки Остроленцкого воеводства, Польша.

КОЗЛОВ Григорий Семенович, р. в Витебске, ст. политрук. Погиб 2.6.1942. Похоронен в д. Мясной Бор Чудовского р-на Новгородской обл.

КОЗЛОВ Дмитрий Иосифович, р. в Витебске, партизан. Погиб в июне 1943.

КОЗЛОВ Евгений Иосифович, р. в 1905 в д. Семенцово Бекложанского сельсовета Бешенковичского р-на, рядовой, призван Витебским ГВК. Пропал без вести в августе 1944.

КОЗЛОВ Евдоким Фомич, р. в 1904 в Витебске, рядовой, призван Витебским ГВК. Погиб 25.7.1944 у д. Чижелишкис Стицюнского р-на Виленской обл.

КОЗЛОВ Игнат Григорьевич, р. в 1916 в д. Соколичино Смоленской обл., рядовой. Пропал без вести в июле 1943.

КОЗЛОВ Иван Порфирьевич, р. в Витебске, рядовой, призван Витебским ГВК. Погиб 29.1.1945 у д. Золошен в Восточной Пруссии.

КОЗЛОВ Ларион Степанович, р. в 1913 в д. Игуминщина Сиротинского р-на Витебской обл., рядовой, призван Витебским ГВК. Пропал без вести в октябре 1944.

КОЗЛОВ Лев Абрамович, р. в 1915 в Витебске, рядовой, призван Витебским ГВК. Пропал без вести в январе 1942.

КОЗЛОВ Макар Павлович, р. в 1911, рядовой, призван Витебским ГВК. Умер в немецком плену 9.9.1941.

КОЗЛОВ Максим Дмитриевич, р. в 1910 в Витебске, сержант, призван Витебским РВК. Умер от ран в 1943 в 1359-м эвакогоспитале. Похоронен на Пискаревском кладбище в Санкт-Петербурге.

КОЗЛОВ Матвей Архипович, р. в 1913 в Витебской обл., рядовой, призван Витебским ГВК. Умер от ран 8.3.1944 в с. Ивановка Воронцовского р-на Николаевской обл.

КОЗЛОВ Мирон Степанович, р. в 1918 в Витебске, ст. лейтенант. Погиб 5.4.1942. Похоронен в д. Июдкино в районе ст. Полапарфинского р-на Новгородской обл.

КОЗЛОВ Михаил Андреевич, р. в 1896 в д. В.-Село Витебского р-на, рядовой, призван Витебским ГВК. Пропал без вести в апреле 1945.

КОЗЛОВ Михаил Аникеевич, р. в 1896 в д. В-Село Лиозненского р-на, рядовой, призван Витебским ГВК. Пропал без вести в сентябре 1944.

КОЗЛОВ Николай Митрофанович, р. в Витебской обл., рядовой, призван Витебским ГВК. Умер от болезни 1.1.1944.

КОЗЛОВ Павел Тихонович, р. в 1912 в г. Двинск (Даугавпилс), рядовой, призван Витебским ГВК. Пропал без вести в апреле 1943.

КОЗЛОВ Прокофий Петрович, р. в 1911 в д. Борково Сухоруковского сельсовета, рядовой, призван Витебским ГВК. Пропал без вести в августе 1944.

КОЗЛОВ Семен Артемович, р. в 1907 в Витебске, рядовой, призван Витебским ГВК. Погиб 26.6.1944. Похоронен в д. Погорье Псковского р-на Псковской обл.

КОЗЛОВ Семен Артемович, р. в 1907 в Витебске, рядовой, призван Витебским РВК. Погиб 20.21.1943. Похоронен в д. Красное Арсеньевского р-на Тульской обл.

КОЗЛОВ Степан Кузьмич, р. в 1912 в Витебске, рядовой. Пропал без вести в июне 1941 в Литве.

КОЗЛОВ Трофим Николаевич, р. в 1913 в Витебске, рядовой. Пропал без вести в июне 1942.

КОЗЛОВ Яков Герасимович, р. в 1918 в с. Монси Н.-Петровского р-на Псковской обл., рядовой, призван Витебским ГВК. Пропал без вести в августе 1944.

КОЗЛОВСКИЙ Александр Александрович, р. в 1910 в Лиозненском р-не, рядовой, призван Витебским ГВК. Пропал без вести в декабре 1944.

КОЗЛОВСКИЙ Бронислав Антонович, р. в 1905 в Витебске, рядовой, призван Московским РВК Ленинграда. Пропал без вести в июле 1941.

КОЗЛОВСКИЙ Василий Иванович, р. в 1916 в Витебске, лейтенант, призван Витебским РВК. Пропал без вести 15.8.1942.

КОЗЛОВСКИЙ Николай Александрович, р. в 1910 в Витебске, старшина, призван Витебским ГВК. Пропал без вести в августе 1944.

КОЗЛОВСКИЙ Николай Францевич, р. в 1908 в д. Елаги Витебского р-на, рядовой, призван Витебским ГВК. Пропал без вести 28.6.1942.

КОЗЛОВСКИЙ Павел Петрович, р. в 1918 в Витебске, старшина. Пропал без вести в октябре 1944.

КОЗЛЯНСКИЙ Рахмель Хаимович, р. в 1901 в Витебске, рядовой, призван Витебским ГВК. Пропал без вести в сентябре 1944.

КОЗЫРЕВ Максим Молахович, р. в 1906 в д. Луч Новосельского сельсовета Богушевского р-на, рядовой, призван Витебским ГВК. Пропал без вести в сентябре 1944.

КОЗЬЯНСКИЙ Хаим Вульфович, р. в 1907 в Витебске, рядовой, призван Витебским ГВК. Пропал без вести в апреле 1942.

КОЗЮЧЕНОК Андрей Степанович, р. в 1900 в Витебске, рядовой, призван Хвалынским ГВК. Пропал без вести в октябре 1941.

КОИМ Ефим Наумович, р. в 1919 в Витебске, лейтенант. Погиб 30.1.1943 в Ленинградской обл., в районе Синявской торфоразработки.

КОКАРЕНКО Владислав Брониславович, р. в 1919 в Витебске, рядовой, призван Витебским ГВК. Пропал без вести в июле 1944.

КОКОЙЧЕНКОВ Петр Семенович, р. в 1913 в д. Дрино Руднянского р-на Смоленской обл., рядовой, призван Витебским ГВК. Пропал без вести в сентябре 1944.

КОКОРА Петр Николаевич, р. в 1910 в Ушачском р-не, рядовой, призван Витебским ГВК. Умер от ран 3.7.1944. Похоронен в Мстиславском р-не Могилевской обл.

КОКОРЕВ Петр Иосифович, р. в 1908 в Витебске, рядовой, призван Резинокомбинатским РВК. Пропал без вести в 1941.

КОЛБАСОВ Василий Федорович, р. в 1909 в Витебске, рядовой, призван Витебским ГВК. Пропал без вести в марте 1943.

КОЛДОБЕНИЙ Арон Владимирович, р. в 1918 в Витебске, сержант, призван Красногвардейским РВК. Погиб 21.9.1943. Похоронен в г. Переяславль-Хмельницкий Киевской обл.

КОЛДОБСКИЙ Арон Владимирович, р. в 1918 в Витебске, сержант, призван Красногвардейским РВК Москвы. Погиб в 1943. Похоронен в с. Красногвардейское Гадячского р-на Полтавской обл.

КОЛДОБСКИЙ Борис Залманович, р. 23.8.1923 в Витебске, мл. лейтенант. Призван в г. Алма-Ата. Погиб 25.10.1943. Похоронен в с. Млинок Онуфриевского р-на Кировоградской обл.

КОЛДОБСКИЙ Давид Мордухович, р. в 1893 в Витебске, рядовой, призван Витебским ГВК. Пропал без вести в августе 1944.

КОЛДОБСКИЙ Михаил Менделевич, р. в 1915 в Витебске, рядовой, призван Пугачевским РВК. Погиб 13.2.1943. Похоронен в г. Колпино Ленинградской обл.

КОЛДОБСКИЙ Моисей Семенович, р. в 1910 в мест. Яковлит Витебской обл., лейтенант, призван Витебским ГВК. Пропал без вести в октябре 1943.

КОЛДОВСКИЙ Александр Исаевич, р. в 1920 в Витебске, рядовой, призван Витебским ГВК. Пропал без вести в 1945.

КОЛДОВСКИЙ Александр Павлович, р. в 1915 в Витебске, ст. сержант, призван Пугачевским РВК. Погиб 13.2.1943. Похоронен в г. Колпино Ленинградской обл.

КОЛДУНОВ Николай Никитич, р. в 1911 в д. Максимово Витебской обл., рядовой, призван Витебским ГВК. Пропал без вести в августе 1944.

КОЛЕНЮК Александра Яковлевна, р. в 1922 в Витебске. Умерла от ран 19.11.1945 в 1692-м эвакогоспитале. Похоронена в г. Оленица, Польша.

КОЛЕСНИКОВ Амос Иванович, р. в 1912 в д. Литвинки Бешенковичского р-на, рядовой, призван Витебским ГВК. Пропал без вести в октябре 1944.

КОЛЕСНИКОВ Афанасий Полистович, р. в 1904 в д. Унна Лиозненского р-на, полковник, призван Витебским ГВК. Погиб 5.7.1944. Похоронен в Москве.

КОЛЕСНИКОВ Матвей Иванович, р. в 1923 в Витебске, рядовой, призван Витебским ГВК. Умер от ран 25.3.1944. Похоронен в д. Березовка Городокского р-на Витебской обл.

КОЛЕСНИКОВ Николай Романович, р. в 1909 в Витебске, мл. лейтенант. Пропал без вести в 1943.

КОЛЕСНИКОВ Фадей Никитич, р. в 1921 в Витебске, рядовой, призван Витебским ГВК. Пропал без вести в мае 1945.

КОЛЕСНИКОВ Эраст Венедиктович, р. в 1925 в Витебске, рядовой, призван Витебским ГВК Погиб 22.8.1944. Похоронен в г. Бауска, Латвия.

КОЛИК Шая Ицкович, р. в 1906, рядовой, призван Витебским ГВК. Пропал без вести в сентябре 1944.

КОЛИКОВ Самуил Мордухович, р. в 1903 в мест. Юрьевичи Мозырского р-на Полесской обл., рядовой, призван Витебским ГВК. Пропал без вести в августе 1941.

КОЛОДОВСКИЙ Прохор Федорович, р. в 1902 в д. Старина Высочанского сельсовета Лиозненского р-на, рядовой, призван Витебским ГВК. Пропал без вести в апреле 1944.

КОЛОКОЛЬЧИК Артем Никитич, р. в 1895 в Витебске, рядовой, призван Борисовским РВК. Пропал без вести в октябре 1944.

КОЛОКОЛЬЧИКОВ Анатолий Артемьевич, р. в 1920 в д. Давыдовка (ныне в черте Витебска), рядовой, призван Витебским РВК. Погиб 8.7.1943. Похоронен в хуторе Гремучий Ивнянского р-на Курской обл.

КОЛОНИЦКИЙ Аркадий Петрович, р. в 1924 в г.п. Сураж, партизан-разведчик. Пропал без вести в декабре 1944.

КОЛОНИЦКИЙ Иван Николаевич, р. в 1910 в г.п. Сураж, рядовой. Пропал без вести в октябре 1944.

КОЛОНИЦКИЙ Кирилл Малахович, р. в 1898 в Витебске, ст. сержант, призван Витебским ГВК. Погиб 25.2.1945. Похоронен в г. Вроцлав, Польша.

КОЛОСОВ Иван Петрович, р. в 1920 в Витебске, рядовой, призван Витебским ГВК. Погиб 12.9.1944 в мест. Анши Бауского уезда Латвийской ССР.

КОЛОСОВ Михаил Иванович, р. в 1914 в Витебске, рядовой. Пропал без вести в октябре 1941.

КОЛОСОВ Никита Терентьевич, р. в 1912 в д. Крупенино Бешенковичского р-на, рядовой, призван Витебским ГВК. Пропал без вести в январе 1945.

КОЛОСОВ Петр Афанасьевич, р. в 1910 в д. Калиновичи, Осиновского сельсовета Витебского р-на, рядовой, призван Витебским ГВК. Пропал без вести в июле 1944.

КОЛОСОВ Петр Трофимович, р. в 1902 в Витебске, рядовой, призван Слуцким РВК. Пропал без вести в августе 1944.

КОЛОСОВ Тимофей Романович, р. в 1900 в д. Богданово Горивецкого сельсовета Сенненского р-на, рядовой, призван Витебским ГВК. Пропал без вести в августе 1944.

КОЛОСОВ Фаддей Антропеевич, р. в 1916 в Витебске, лейтенант. Погиб 27.7.1943 в д. Мариновка Снежненского р-на Донецкой обл.

КОЛОСОВСКИЙ Аркадий Иванович, р. в 1915 в Витебске, партизан-связной. Погиб 18.11.1941.

КОЛОТОВ Герша Фишелевич, р. в 1899 в Витебске, рядовой, призван Витебским РВК. Умер от ран 7.7.1941. Похоронен на Арском кладбище в г. Казань.

КОЛОТОВКА Василий Павлович, р. в 1908 в Витебске, рядовой, призван Витебским ГВК. Умер от ран 27.4.1945 в 2753-м эвакогоспитале в г. Найдимм Бранденбургской провинции, Германия.

КОЛОТОВКИН Афанасий Артемович, р. в 1909 в Витебске, ст. сержант, призван Витебским ГВК. Погиб 10.10.1944 г. Похоронен на военном кладбище в г. Гаргждай Клайпедского р-на, Литва.

КОЛОТОВКИН Израиль Аронович, р. в 1913 в Витебске, рядовой, призван Витебским ГВК. Пропал без вести в марте 1945.

КОЛОТОВСКИЙ Александр Иванович, р. в 1925 в Витебске, партизан. Погиб 18.3.1943 в д. Каббово Николаевского сельсовета Витебского р-на.

КОЛОТУШКИН Василий Алексеевич, р. в 1921 в д. Смыговка Бобровского р-на Воронежской обл., рядовой, призван Витебским РВК. Погиб в декабре 1941.

КОЛПАКОВ Виктор Антонович, р. в 1911 в Витебске, рядовой, призван Вильнюским РВК. Пропал без вести 7.9.1944.

КОЛПАКОВ Константин Александрович, р. в 1914 на ст. Епифань Климовского р-на Тульской обл., старшина. Пропал без вести в августе 1941.

КОЛУПИЦКИЙ Кирилл Малахович, р. в Витебске, рядовой, призван Витебским ГВК. Пропал без вести 8.1.1944.

КОЛУХАНОВ Алексей Иванович, р. в 1921 в д. Дриганы Островинского сельсовета, рядовой, призван Витебским ГВК. Пропал без вести в апреле 1944.

КОЛЫХАНОВА Прасковья, р. в 1924 в Витебске, партизанка. Погибла в мае 1944.

КОЛЬЦОВ Дмитрий Петрович, рядовой. Пропал без вести.

КОЛЯБИН Аполлон Евгеньевич, р. в 1923 в Витебске, мл. лейтенант. Погиб 3.7.1944. Похоронен в районе Кренгольмских казарм в г. Нарва, Эстония.

КОМАЛАЕВ Абзал Комалаевич, р. в 1903 в г. Кунгур Пермской обл., старшина, призван Витебским ГВК. Пропал без вести в 1941.

КОМАРОВ Александр Федорович, р. в 1907 в Витебске, ефрейтор, призван Витебским ГВК. Погиб 10.3.1944. Похоронен в с. Беляевка Нововорнцовского р-на Херсонской обл.

КОМАРОВ Георгий Георгиевич, р. в 1914 в г. Благовещенск, ст. сержант, призван Витебским ГВК. Пропал без вести в декабре 1941.

КОМАРОВ Иосиф Захарович, р. в 1908 в Витебске, рядовой, призван Витебским ГВК. Пропал без вести в декабре 1944.

КОМАРОВ Роман Анисимович, р. в 1906 в Витебске, рядовой, призван Витебским ГВК. Умер от ран 12.2.1942. Похоронен на Пискаревском кладбище в Санкт-Петербурге.

КОМАРОВ Федор Антонович, р. в 1898 в Сучевском р-не Смоленской обл., рядовой, призван Витебским ГВК. Погиб 9.3.1943. Похоронен в с. Климов Завод Юхновского р-на Калужской обл.

КОМАРОВ Федор Захарович, р. в 1916 в Витебске, рядовой, призван Витебским ГВК. Пропал без вести в июле 1944.

КОМАРОВСКИЙ Владимир Александрович, р. в 1921 в Витебске, матрос, призван Барнаульским ГВК. Пропал без вести в мае 1943.

КОМАРОВСКИЙ Иван Людвигович, р. в 1905 в д. Комары Витебской обл., старшина, призван Витебским ГВК. Погиб 7.10.1943. Похоронен в с. Сибелино Кременчугского р-на Полтавской обл.

КОМБАЛОВ Леонид Калинович, р. в 1906 в Витебске, рядовой. Пропал без вести 31.12.1943.

КОМИНСКИЙ Иван Григорьевич, рядовой. Пропал без вести.

КОМКИН Моисей Шафтелович, р. в Витебске, рядовой, призван Витебским ГВК. Погиб 5.9.1943. Похоронен в с. Любовки Харьковской обл.

КОМЛЕВ Алексей Васильевич, р. в 1914 в Витебске, рядовой, призван Витебским ГВК. Погиб 20.10.1942. Похоронен в д. Песковатка Воронежской обл.

КОМЛЕВ Лаврен Егорович, р. в 1922 в Остапенском сельсовете Богушевского р-на, рядовой, призван Витебским ГВК. Пропал без вести в августе 1944.

КОМЛЮНКО Лев Михайлович, р. в 1904 в Витебской обл., ст. лейтенант. Пропал без вести в 1944.

КОНАПЕЛЬКО Кузьма Миронович, р. в 1906 в Витебске, мл. лейтенант, призван Мариинским РВК. Пропал без вести в 1946.

КОНАПЛЕВ Трофим Кузьмич, р. в 1909 в д. М.Макарово Октябрьского сельсовета Лиозненского р-на, рядовой, призван Витебским ГВК. Пропал без вести в июле 1944.

КОНАШ Александр Иванович, р. в 1908 в г. Осиповичи Минской обл., рядовой, призван Витебским ГВК. Пропал без вести в августе 1944.

КОНДРАТ Евгения Владимировна, р. в 1923 в Витебске, партизанка. Пропала без вести 21.6.1944.

КОНДРАТЕНКО Апанас Степанович, р. в Витебске, партизан. Погиб в апреле 1943 в д. Литвины Суражского р-на.

КОНДРАТЕНКО Осип Николаевич, р. в 1910 в Витебске, рядовой, призван Витебским РВК. Погиб 4.8.1942. Похоронен в д. Александровка Смоленской обл.

КОНДРАТОВИЧ Михаил Григорьевич, р. в 1900 в Витебске, интендант 3-го ранга. Погиб 13.2.1943. Похоронен в районе ст. Фастово Киевской обл.

КОНДРАТЬЕВ Иван Артемович, р. в 1920 в д. Мастика Селютского сельсовета, рядовой, призван Витебским ГВК. Пропал без вести в декабре 1941.

КОНДРАШЕНКО Анатолий Сергеевич, р. в 1910 в Витебске, рядовой, призван Красногвардейским ГВК. Пропал без вести в марте 1943.

КОНДРАШОВ Иван Алексеевич, р. в 1913 в д. Дяденьты Максимовского сельсовета Смоленской обл., рядовой, призван Витебским ГВК. Пропал без вести в июле 1944.

КОНДЫБА Василий Андреевич, р. в 1924 в Витебске, рядовой, призван Витебским ГВК. Пропал без вести в октябре 1944.

КОНЕВЕГО Михаил Михайлович, р. в 1924 в Витебске, сержант, призван Витебским ГВК. Пропал без вести в апреле 1945.

КОНИКОВ Исаак Евсеевич, р. в 1907 в Витебске, санинструктор. Погиб 14.3.1943.

КОНИКОВ Михаил Заварович, р. в Витебске, сержант. Пропал без вести 2.3.1944.

КОНКОЛЬЦ Евгений Сергеевич, мл. лейтенант. Пропал без вести.

КОННИКОВ Наум Яковлевич, р. в 1904 в Витебске, рядовой, призван Сталинским РВК Москвы. Пропал без вести в 1942.

КОНОВАЛОВ Константин Михайлович, р. в 1919 в Витебске, рядовой, призван Витебским РВК. Погиб 6.8.1944. Похоронен в с. Остроленка Варшавского воеводства, Польша.

КОНОВАЛОВ Михаил Евтихиевич, рядовой. Пропал без вести.

КОНОВАЛОВ Павел Антонович, р. в 1908 в Витебске, рядовой. Погиб 25.7.1944 в д. Иозефово Волкемирского уезда Гелванской волости Латвийской ССР.

КОНОВАЛОВ Фирс Николаевич, р. в 1920 в д. Лисичино Витебского р-на, рядовой, призван Витебским ГВК. Пропал без вести в марте 1944.

КОНОНОВ Владимир Владимирович, р. в 1918 в Минске, рядовой. Погиб в сентябре 1944.

КОНОНОВ Степан Петрович, р. в 1913 в Сенненском р-не, мл. лейтенант. Погиб 16.7.1942.

КОНОНОВ Федор Максимович, р. в 1907 в Витебске, рядовой, призван Тюменским РВК. Пропал без вести в марте 1943.

КОНОПЕЛЬКО Владимир Тимофеевич, р. 1920 в д. Владиково Сенненского р-на, мл. лейтенант, призван Витебским ГВК. Пропал без вести 15.7.1943.

КОНОПЕЛЬКО Иван Григорьевич, р. в 1900 в д. Заезвино Соковроского сельсовета Витебской обл., рядовой, призван Витебским ГВК. Умер от ран 29.5.1944 в районе г. Дмитриев.

КОНОПЕЛЬКО Петр Егорович, р. в 1907 в д. Сивцы Городокского р-на, мл. лейтенант, призван Витебским ГВК. Погиб 1.9.1941. Похоронен в д. Новоселье в районе г. Ярцево Смоленской обл.

КОНОШЕВ Николай Тимофеевич, р. в 1909 в Синицком сельсовете Витебской обл., рядовой, призван Витебским ГВК. Пропал без вести в августе 1944.

КОНСТАНТИНОВ Борис Романович, р. в 1921 в г. Опочка, рядовой, призван Витебским ГВК. Пропал без вести в октябре 1944.

КОНСТАНТИНОВ Василий Нилович, р. в 1898 в Витебске, рядовой, призван Цедоновским РВК. Пропал без вести в мае 1942.

КОНСТАНТИНОВ Георгий Семенович, р. в 1914 в Витебске, ст. сержант, призван Витебским РВК. Погиб 7.2.1943 в д. Пробуждения Колпенского р-на Орловской обл.

КОНСТАНТИНОВ Гирш Афальевич, р. в 1903 в Витебске, полковник. Пропал без вести 1.7.1941 в районе г. Дисна Витебской обл.

КОНСТАНТИНОВ Михаил Антонович, р. в 1920 в Полоцке, матрос, призван Витебским ГВК. Погиб 5.9.1942. Похоронен в д. Устье Ломоносовского р-на Ленинградской обл.

КОНСТАНТИНОВ Павел Андреевич, р. в 1903 в д. Озерцы Лиозненского р-на, лейтенант, призван Витебским ГВК. Пропал без вести в 1944.

КОНСТАНТИНОВ Павел Андреевич, р. в 1908 в Витебске, мл. лейтенант. Пропал без вести в 1943.

КОНСТАНТИНОВ Петр Семенович, р. в 1912 в Витебске, ст. лейтенант. Пропал без вести в 1943.

КОНСТАНТИНОВ Терентий Семенович, р. в 1916 в Витебске, рядовой, призван Полоцким РВК. Пропал без вести в июле 1944.

КОНСТАНТИНОВ Тимофей Семенович, р. в 1913 в д. Кманево Витебского р-на, рядовой. Пропал без вести в ноябре 1941.

КОНТЕР Арон Соломонович, р. в 1899 в Витебске, лейтенант, призван Витебским РВК. Погиб 10.10.1941 у д. Панфилово в районе г. Вязьма Смоленской обл.

КОНУШКИН Борис Григорьевич, р. в Полоцке, старшина, призван Витебским ГВК. Пропал без вести в июле 1944.

КОНЦЕВИЧ Михаил Филиппович, р. в 1913 в Витебске, политрук, призван Витебским ГВК. Умер от ран 7.11.1942. Похоронен на Преображенском кладбище в Москве.

КОНЦЕВОЙ Яков Николаевич, р. в 1908 на ст. Крынки Лиозненского р-на, старшина, призван Витебским ГВК. Пропал без вести в мае 1945.

КОНЦОВ Никита Григорьевич, р. в 1903 в Витебске, рядовой, призван Саранским РВК. Умер от ран 16.10.1942. Похоронен на городском кладбище в г. Саратов.

КОНЫШЕВ Терентий Ефимович, р. в 1900, рядовой. Умер от ран в феврале 1942 в с. Семеновка Износковского р-на Смоленской обл.

КОНЫШКО Сергей Кириллович, р. в 1904 в Витебске, мл. сержант, призван Витебским ГВК. Погиб 23.7.1943 в с. Данково Орловской обл.

КОНЬКОВ Василий Тимофеевич, р. в 1909 в Лиозненском р-не Витебской обл., мл. сержант, призван Витебским ГВК. Погиб 17.6.1944. Похоронен в д. Шарки Витебского р-на.

КОНЬКОВ Григорий Федорович, р. в 1922 в д. Новики Витебской обл., сержант, призван Витебским ГВК. Умер от ран 16.8.1942. Похоронен в д. Павловка Думиничского р-на Калужской обл.

КОНЬКОВ Иван Петрович, р. на ст. Хотьково Московской обл., рядовой. Погиб 10.1.1944 в Калинковичском р-не Гомельской обл.

КОНЬКОВ Матвей Дмитриевич, р. в 1919 в Витебске, рядовой, призван Витебским РВК. Пропал без вести 6.12.1943.

КОНЬКОВ Феофан Карпович, рядовой. Пропал без вести.

КОНЭ Юф Рафманович, р. в 1919 в Витебске, рядовой, призван Витебским РВК. Погиб 20.8.1941. Похоронен в г. Лехтополкувара.

КОНЮХОВ Александр Алексеевич, р. в 1918 в Витебске, призван Владивостокским ГВК. Пропал без вести в 1941.

КОНЮХОВ Александр Демьянович, р. в 1896 в Витебске, ефрейтор, призван Витебским ГВК. Умер от ран 13.1.1944 в 41-м ппг. Похоронен в д. Бежели Краснинского р-на Смоленской обл.

КОНЮХОВ Александр Яковлевич, р. в 1896 в Витебске, ефрейтор, призван Витебским ГВК. Погиб 11.1.1944. Похоронен в д. Бежели Краснинского р-на Смоленской обл.

КОНЮХОВ Егор Николаевич, р. в 1923 в Витебске, партизан. Погиб 3.5.1944. Похоронен в д. Слобода Плисского р-на.

КОНЮХОВ Иван Васильевич, р. в Витебске, партизан. Умер от болезни 15.5.1943.

КОНЮХОВ Марк Клементьевич. Пропал без вести.

КОНЮХОВ Петр Викторович, р. в 1905 в Витебске, рядовой, призван Витебским ГВК. Пропал без вести в августе 1944.

КОНЮШЕВСКИЙ Викентий Герасимович, р. в 1905 в Витебской обл., подполковник. Погиб 15.3.1944. Похоронен в братской могиле № 489 в г. Гайворон Кировоградской обл.

КОНЮШЕНКО Фома Афанасьевич, р. в 1900 в Витебске, рядовой, призван Павловским РВК. Пропал без вести в апреле 1944.

КОПАНЕВ Андрей Николаевич, р. в 1904 в Витебске, рядовой, призван Черепановским РВК. Пропал без вести в феврале 1942.

КОПАНЕВ Тимофей Дмитриевич, рядовой, призван Витебским ГВК. Пропал без вести в 1945.

КОПАЧЕВ Василий Ефимович, р. в 1921 в д. Церковище Витебского р-на, сержант. Пропал без вести в 1941.

КОПАЧЕВ Иван Герасимович, р. в 1897 в д. Церковщина Витебского р-на, рядовой, призван Витебским ГВК. Пропал без вести в октябре 1944.

КОПАЧЕВ Михаил Герасимович, р. в 1902 в Витебске, рядовой, призван Витебским ГВК. Пропал без вести в марте 1944.

КОПИЙ (КОПИН) Залман Израилович, р. в 1903 в Витебске, рядовой, призван Витебским ГВК. Пропал без вести в ноябре 1941.

КОПИКОВ Бер Вульфович, р. в 1919 в Витебске, лейтенант. Пропал без вести в октябре 1941.

КОПТЮГОВ Федор Исаакович, р. в 1920 в Борковичском сельсовете Дриссенского р-на, старшина, призван Витебским ГВК. Погиб 22.3.1944. Похоронен в г. Ковель Волынской обл.

КОПЫСКОЙ Моисей Шмойлович, р. в 1921 в д. Любовцы Руднянского р-на Смоленской обл., рядовой, призван Витебским ГВК. Умер от ран 31.7.1944 в 168-м мсб. Похоронен в населенном пункте Преди.

КОПЫШКО Антон Кириллович, р. в 1906 в Витебске, ефрейтор, призван Витебским ГВК. По-

гиб 18.8.1943. Похоронен в д. Хондрово Кировского р-на Ленинградской обл.

КОПЫШКО Сергей Кириллович, р. в Витебске, мл. сержант, призван Витебским ГВК. Погиб 23.7.1943.

КОРБАН Харитон Амбросович, р. в 1916 в д. Демидовичи Чашникского р-на, политрук, призван Витебским ГВК. Погиб 1.2.1942. Похоронен в д. Сычево Мосальского р-на Калужской обл.

КОРБОВСКИЙ Артем Савельевич, р. в 1925 в Витебске, рядовой, призван Витебским ГВК. Погиб 29.4.1945. Похоронен в г. Берлин, Германия.

КОРБУТ Василий Степанович, р. в Витебске, лейтенант, призван Витебским ГВК. Погиб 6.3.1944. Похоронен в г. Николаевка Широковского р-на Днепропетровской обл.

КОРДОВИЧ Петр Владимирович, р. в 1911 в д. Козыбродня Лиозненского р-на, рядовой, призван Витебским ГВК. Пропал без вести в декабре 1944.

КОРДУМЯКОВ Тимофей Петрович, р. в 1920 в Витебске, мл. лейтенант, призван Витебским ГВК. Погиб 13.2.1944 в Середкинском р-не Ленинградской обл. Похоронен на братском кладбище у озера Круглое.

КОРЕЛИН Григорий Анисимович, р. в 1922 в Витебске, сержант, призван Витебским ГВК. Пропал без вести 19.9.1942.

КОРЕЛИН Михаил Моисеевич, р. в 1913 в Витебске, мл. лейтенант. Пропал без вести в октябре 1941.

КОРЕНЕВСКИЙ Петр Яковлевич, р. в 1897 в Витебске, рядовой, призван Витебским ГВК. Погиб 22.10.1942 в д. Кривки Смоленской обл.

КОРЕНЬ Иосиф Федорович, р. в 1907 в Харьковской обл., рядовой, призван Витебским ГВК. Пропал без вести в феврале 1945.

КОРЕСЕЛЬ Леонид Яковлевич, р. в Витебске, лейтенант. Пропал без вести в августе 1942.

КОРЕШКОВ Арсений Степанович, р. в 1913 в Витебске, мл. сержант, призван Витебским ГВК. Погиб 11.10.1943. Похоронен в д. Карисынчи Усвятского р-на Псковской обл.

КОРЕШКОВ Василий Петрович, р. в 1905 в Витебске, рядовой, призван Верхне-Губарским РВК. Погиб 9.8.1943. Похоронен в д. Верховье Спас-Деменского р-на Калужской обл.

КОРЕШКОВ Олег Никитич, р. в 1923 в Витебске, сержант, призван Витебским ГВК. Пропал без вести 21.6.1944.

КОРЕШКОВ Яков Ефимович, р. в 1913 в Витебске, рядовой, призван Витебским ГВК. Пропал без вести в сентябре 1944.

КОРЖЕЛЬ Василий Яковлевич, р. в 1920 в Витебске, рядовой, призван Витебским РВК. Пропал без вести 22.6.1941.

КОРЖНЕВ Петр Семенович, р. в 1908 в Витебске, партизан. Погиб 12.8.1944.

КОРЗЕНКО Иван Яковлевич, р. в Витебске, капитан. Пропал без вести в 1941.

КОРЗУБ Константин Константинович, р. в 1909 в Витебске, рядовой, призван Витебским ГВК. Пропал без вести в ноябре 1944.

КОРКИН Гирш Шамирович, р. в 1910 в Витебске, лейтенант, призван в Витебске. Погиб 10.3.1944. Похоронен в г. Пустошка Псковской обл.

КОРМАН Михаил Ефимович, р. в 1903 в Витебске, рядовой, призван Витебским ГВК. Погиб 11.9.1942. Похоронен в д. Дурыкино Зубцовского р-на Тверской обл.

КОРНАКОВ Григорий Кириллович, р. в 1913 в д. Застаринье Бешенковичского р-на, призван Витебским ГВК. Умер от болезни 6.7.1943. Похоронен в г. Омск.

КОРНЕЕВ Иван Кузьмич, р. в 1922 в Витебске, рядовой, призван Владивостокским ГВК. Пропал без вести в июне 1942.

КОРНИЕНКО Иван Яковлевич, р. в 1918 в Витебске, лейтенант. Погиб 27.11.1944. Похоронен на Приекульском военном кладбище в Лиепайском р-не, Латвия.

КОРНИЛОВ Иван Игнатьевич, р. в 1914, партизан. Погиб 28.8.1942.

КОРНИЛОВ Маркел Корнилович, р. в 1910 в Витебске, ст. сержант. Пропал без вести 21.6.1944.

КОРНИЛОВ Маркиян Миронович, р. в 1898 в Витебске, рядовой, призван Удеревским РВК. Умер от ран 18.11.1943. Похоронен на хуторе Бурдоносов Золотоношского р-на Черкасской обл.

КОРНЫШЕВ Григорий Григорьевич, р. в 1909 в д. Застаринье Бешенковичского р-на, рядовой, призван Витебским ГВК. Пропал без вести в ноябре 1944.

КОРНЫШЕВ Иосиф Егорович, р. в 1914 в Витебске, рядовой. Пропал без вести в марте 1943.

КОРНЯКОВ Павел Антонович, р. в 1902 в д. Вяжки Добейского сельсовета, рядовой, призван Витебским ГВК. Пропал без вести в мае 1944.

КОРОБКИН Захар Васильевич, р. в 1906 в Витебской обл., рядовой. Умер от ран 10.5.1942. Похоронен в д. Апраксин-Городок Кировского р-на Ленинградской обл.

КОРОВЕЦ Аркадий Григорьевич, р. в 1916 в Витебске, рядовой, призван Киевским ГВК. Пропал без вести в августе 1943.

КОРОЛЕВ Александр Александрович, р. в 1921 в Витебске, рядовой, призван Витебским ГВК. Пропал без вести в августе 1944.

КОРОЛЕВ Алексей Александрович, р. в 1905 в д. Косачи Витебского р-на, ст. сержант, призван Витебским ГВК. Погиб 12.4.1943. Похоронен в д. Косьяново Ульяновского р-на Калужской обл.

КОРОЛЕВ Виктор Константинович, рядовой. Пропал без вести.

КОРОЛЕВ Владимир Федорович, р. в 1919 на ст. Крынки, ст. сержант, призван Витебским ГВК. Погиб 8.7.1944. Похоронен в д. Леппяня Калат-Семгинского р-на, Карелия.

КОРОЛЕВ Григорий Ершанаевич, р. в 1915 в Витебской обл., командир взвода, лейтенант. Пропал без вести в 1943.

КОРОЛЕВ Иван Семенович, р. в 1920 в Витебской обл., сержант, призван Витебским ГВК. Погиб 3.3.1942. Похоронен в д. Бурцево Гагаринского р-на Смоленской обл.

КОРОЛЕВ Кирилл Иванович, р. в 1895 в Бешенковичском р-не Витебской обл., рядовой, призван Витебским ГВК. Погиб 28.5.1944. Похоронен в д. Марченки Витебского р-на.

КОРОЛЕВ Леонид Захарович, р. в 1919 в д. Вядерево Островенского сельсовета, рядовой, призван Витебским ГВК. Пропал без вести в мае 1944.

КОРОЛЕВ Павел Фомич, р. в 1911 в Витебске, рядовой, призван Витебским ГВК. Погиб 19.9.1944 в Чецавском уезде Латвийской ССР.

КОРОЛЕВ Петр Филимонович, р. в 1904 в д. Село Лиозненского р-на Витебской обл., рядовой, призван Витебским ГВК. Пропал без вести в сентябре 1944.

КОРОЛЕВ Степан Максимович, р. в 1920 в д. исарево Сиротинского р-на, рядовой, призван Ви-ским ГВК. Пропал без вести в мае 1945.

КОРОЛЕВ Степан Родионович, рядовой. Про-ал без вести.

КОРОЛЕВ Тимофей Сергеевич, р. в 1914 в Ви-ебске, сержант, призван Витебским ГВК. Погиб 24.10.1944 в Чехословакии. Похоронен в с. Павловцы.

КОРОЛЕНКО Даниил Никитич, р. в 1897 в д. Молчково Ветринского р-на, сержант, призван Витебским ГВК. Пропал без вести в октябре 1944.

КОРОЛЬКО Иван Никитич, р. в 1918 в Витебске, рядовой, призван Витебским ГВК. Пропал без вести в июле 1944.

КОРОЛЬКОВ Андрей Михайлович, р. в 1903 в Витебске, рядовой, призван Жлобинским ГВК. Погиб 18.10.1944 на ст. Домбковщина Радзиминского повета Варшавского воеводства, Польша.

КОРОЛЬКОВ Афанасий Корнеевич, р. в 1915 в д. Мишково Витебского р-на, сержант, призван Витебским РВК. Пропал без вести.

КОРОЛЬКОВ Василий Константинович, р. в 1909, мл. лейтенант, призван Витебским РВК. Пропал без вести в сентябре 1944.

КОРОЛЬКОВ Ефим Филиппович, р. в 1910 в Витебске, партизан. Погиб 7.5.1943.

КОРОЛЬКОВ Иван Егорович, р. в 1917 в д. Мокрино Витебского р-на, рядовой, призван Витебским ГВК. Погиб 4.9.1943. Похоронен в д. Кипрово Чудовского р-на Новгородской обл.

КОРОЛЬКОВ Иван Никитич, р. в 1918 в Витебске, рядовой, призван Витебским ГВК. Пропал без вести в августе 1944.

КОРОЛЬКОВ Константин Егорович, р. в 1912 в Полоцке, рядовой, призван Витебским ГВК. Пропал без вести в 1941.

КОРОЛЬКОВ Михаил Константинович, р. в 1918 в д. Мишково Витебского р-на, рядовой, призван Витебским ГВК. Пропал без вести в ноябре 1944.

КОРОЛЬКОВ Николай Дмитриевич, рядовой. Пропал без вести.

КОРОЛЬКОВ Степан Ефимович, р. в Витебске, рядовой. Умер от ран 7.8.1944 в д. Альфредушкес Биржайского уезда Литовской ССР.

КОРОЛЬКОВ Федор Михайлович, р. в 1914 в Витебске, рядовой, призван Витебским ГВК. Погиб 5.3.1943. Похоронен у д. Черниково Сычевского р-на Смоленской обл.

КОРОЛЬКОВ Федот Севостьянович, рядовой. Пропал без вести.

КОРОНКЕВИЧ Георгий Михайлович, р. в 1898 в Витебске, рядовой, призван Витебским ГВК. Пропал без вести в ноябре 1944.

КОРОНЬКО Михаил Прокофьевич, р. в Витебской обл., сержант. Погиб 16.4.1942 в районе д. Шеменичи Ленинградской обл.

КОРОТКЕВИЧ Андрей Павлович, р. в 1904 в Витебске, лейтенант. Пропал без вести в 1943.

КОРОТКИН Парфен Александрович, р. в 1916 в Витебске, техник-интендант 2-го ранга. Пропал без вести в 1941.

КОРОТКИН Сидор Акентьевич, р. в 1905 в д. Малый Двор Островенского сельсовета Бешенковичского р-на, рядовой, призван Витебским ГВК. Пропал без вести в сентябре 1944.

КОРОТКИН Соломон Айзикович, р. в 1922 в г. Сураж, рядовой, призван Витебским ГВК. Пропал без вести в декабре 1944.

КОРОТКИН Филипп Сергеевич, р. в 1910 в Витебске, рядовой, призван Прокопьевским ГВК. Пропал без вести в марте 1943.

КОРОТКИН Яков Абрамович, р. в 1902 в Витебске, рядовой, призван Витебским ГВК. Пропал без вести в сентябре 1941.

КОРОТКОВ Залман Абрамович, р. в 1909 в Витебске, призван Василеостровским РВК Ленинграда, рядовой, санитар. Пропал без вести в 1944.

КОРОТЧЕНКО Алексей Сергеевич, р. в 1903 в Витебске, сержант, призван Могилевским ГВК. Пропал без вести в мае 1945.

КОРОТЧЕНКО Иван Илларионович, р. в 1918 в д. Болтки Витебского сельсовета, сержант, призван Витебским ГВК. Пропал без вести в июле 1941.

КОРОТЧЕНКО Сергей Лукич, р. в 1915 в Витебске, мл. лейтенант. Пропал без вести в декабре 1941.

КАРПИН Ицек Беркович, рядовой. Пропал без вести.

КОРПУСЕНКО Николай Сидорович, р. в 1916 в Витебской обл., мл. лейтенант, призван Витебским ГВК. Пропал без вести в 1943.

КОРПУСОВ Терентий Васильевич, р. в 1912 в Витебске, призван Витебским ГВК. Пропал без вести 1.7.1944.

КОРСАК Анатолий Матвеевич, р. в 1925 в Витебске, партизан. Погиб 27.12.1943.

КОРСАК Михаил Алексеевич, р. в 1907 в Витебске, военный техник. Умер от ран 25.8.1941. Похоронен в г. Моршанск Тамбовской обл.

КОРСАК Сергей Матвеевич, р. в 1927 в Витебске, партизан.

КОРСАКОВ Сергей Иванович, р. в 1922 в Витебске, ст. сержант, призван Чугуевской авиашколой. Погиб 11.11.1942. Похоронен в д. Ямище Тверского р-на Тверской обл.

КОРУННЫЙ Афанасий Александрович, р. в 1904 в д. Лущиха Витебской обл., призван Витебским ГВК. Пропал без вести в июле 1944.

КОРУННЫЙ Григорий Евтихьевич, р. в 1907 в Витебске, рядовой, призван Витебским ГВК. Пропал без вести в 1941.

КОРХ Иван Кузьмич, р. в 1920 в д. Беленево Богушевского р-на, рядовой, призван Витебским ГВК. Пропал без вести в 1947.

КОРЧМЕР Яков Савельевич, р. в 1924 в Витебске, мл. лейтенант. Погиб 19.11.1942 у д. Вороново Мгинского р-на Ленинградской обл.

КОРШАКОВ Николай Иванович, р. в 1915 в д. Бычье Архангельской обл., рядовой, призван Витебским ГВК. Погиб 23.8.1943 у д. Новая Ленинградской обл.

КОРШУНОВ Василий Владимирович, р. в 1927 в Витебске, рядовой, призван Первомайским РВК. Умер от ран 7.1.1946. Похоронен в г. Штральзунд.

КОРШУНОВ Максим Семенович, р. в 1906 в Витебске, рядовой, призван Витебским ГВК. Умер в немецком плену 8.8.1944. Похоронен в г. Батхорн, Германия.

КОРШУНОВ Марк Лаврентьевич, р. в Витебске, призван Витебским ГВК. Пропал без вести в июле 1944.

КОРШУНОВ Яков Дмитриевич, рядовой. Пропал без вести.

КОСАРЕВ Николай Петрович, р. в 1912 в Витебске, рядовой, призван Витебским ГВК. Пропал без вести в сентябре 1944.

КОСАРЕВСКИЙ Петр Наумович, рядовой. Пропал без вести.

КОСАЧЕВ Григорий Иванович, техник-интендант 2-го ранга, призван Витебским ОВК. Пропал без вести в 1944.

КОСАЧЕВ Захар Иванович, партизан. Пропал без вести.

КОСВИР Прокопий Фомич, р. в Витебске, сержант, призван Витебским РВК. Пропал без вести 23.12.1941.

КОСЕНКО Иван Николаевич, р. в 1908 в Суражском р-не, рядовой. Умер от ран 2.3.1945 в д. Клейн, Польша.

КОСМАНЕВ Иван Никитович, р. в 1920 в Витебске, мл. сержант, призван Витебским РВК. Пропал без вести в 1941.

КОСМЫЛЕВ Иван Иванович, р. в 1920 в Витебске, рядовой, призван Витебским ГВК. Умер от ран 5.9.1941.

КОСОВ Дмитрий Маркович, р. в 1914 в Витебске, призван Белореченским РВК. Пропал без вести в 1942.

КОСОВ Павел Сергеевич, рядовой. Пропал без вести.

КОСОВ Петр Федорович, р. в 1922 в Витебске, рядовой, призван Витебским ГВК. Умер от ран 16.11.1944. Похоронен в г. Паневежис, Литва.

КОСОЛАПЕНКО Александр Борисович, р. в 1919 в Витебске, рядовой, призван Витебским РВК. Погиб 5.11.1941. Похоронен в д. Тепеничи Лодейнопольского р-на Ленинградской обл.

КОСТЕНКО Федор Евстигнеевич, р. в Витебске, старшина, призван Витебским ГВК. Погиб 8.4.1944. Похоронен в Пушкиногорском р-не Псковской обл.

КОСТКА Никифор Григорьевич, р. в 1906 в Витебске, рядовой, призван Витебским ГВК. Погиб 27.11.1944 у д. Пауликен, Восточная Пруссия.

КОСТРЕНКО Иван Никифорович, р. в 1918 в г. Иоршевске, Орджоникидзевский край, сержант, призван Витебским ГВК. Умер от ран 30.9.1941. Похоронен на Троицком кладбище в г. Кондрово Калужской обл.

КОСТРИЦЫН Егор Васильевич, р. в 1924 в Витебском р-не, рядовой, призван Витебским ГВК. Погиб 1.12.1942. Похоронен в районе д. Парнево Бельского р-на Тверской обл.

КОСТУШЕНКО Николай Иосифович, р. в 1897 в Витебске, рядовой, призван Витебским РВК. Погиб 12.9.1943. Похоронен в с. Коровица Роменского р-на Сумской обл.

КОСТЫРЕВ Владимир Михайлович, р. в 1913 в Витебске, рядовой, призван Витебским ГВК. Погиб 27.7.1943. Похоронен в д. Холодково Мценского р-на Орловской обл.

КОСТЫРКИН Александр Нестерович, р. в 1912 в Витебске, рядовой, призван Витебским ГВК. Пропал без вести в августе 1944.

КОСТЮЧЕНКО Василий Федорович, р. в Витебске, сержант. Погиб 30.12.1941. Похоронен у д. Тимонино Волоколамского р-на Московской обл.

КОСТЮЧЕНКО Леонид Борисович, р. в 1924 в Витебской обл., сержант, призван Краснокупинским РВК. Погиб 27.8.1943. Похоронен в д. Кр. Поляна Хомутовского р-на Курской обл.

КОСЫЙ Иван Федорович, р. в 1904, рядовой, призван Витебским ГВК. Погиб 2.3.1945. Похоронен в г. Фюрстенберг (на р. Одер) Бранденбургской провинции, Германия.

КОСЬМИН Прокофий Фомич, р. в 1909 в д. Н.Двор Суражского р-на, рядовой, призван Витебским ГВК. Пропал без вести в сентябре 1944.

КОТЕЛОВСКИЙ Федор Антонович, р. в 1913 в г. Орша, лейтенант, призван Витебским ГВК. Погиб 11.2.1943. Похоронен в д. Доброе Кировского р-на Ленинградской обл.

КОТЕНКО Петр Мартынович, р. в 1914 в Суражском р-не, рядовой, призван Витебским ГВК. Пропал без вести в августе 1944.

КОТИК Арон Борисович.

КОТИКОВ Иван Васильевич, р. в 1914.в Витебске, лейтенант. Погиб 26.2.1942. Похоронен у д. Балагижа Старорусского р-на Новгородской обл.

КОТКИН Михаил Яковлевич, р. в 1922 в Витебске, рядовой, призван Витебским ГВК. Погиб 6.8.1942. Похоронен северо-восточнее д. Ново-Семеновская, Ржевского р-на Тверской обл.

КОТКИН Яков Гиршевич, р. в 1893 в Витебске, рядовой, призван Витебским ГВК. Пропал без вести в июле 1944.

КОТЛЯРОВСКИЙ Яков Абрамович, р. в 1908 г. Мозыре, капитан, призван Витебским ГВК. Поиб 20.1.1945. Похоронен в с. Дунафельдвар, Венрия.

КОТОВ Николай Степанович, р. в 1924 в д. Должа Витебского р-на, рядовой, призван Витебским ГВК. Погиб 1.4.1943. Похоронен в д. Иваньково Смоленской обл.

КОТОВИЧ Алексей Павлович, р. в 1907 в д. Зямково Бешенковичского р-на, рядовой, призван Витебским ГВК. Пропал без вести в октябре 1944.

КОТОВИЧ Антон Иванович, р. в 1913 в Витебске, рядовой, призван Витебским ГВК. Пропал без вести в августе 1944.

КОТОВИЧ Казимир Викторович, р. в 1921 в д. Выдрея Лиозненского р-на, рядовой, призван Витебским ГВК. Пропал без вести в марте 1945.

КОТОВИЧ Рафаил Антонович, р. в 1910 в Витебске, призван Витебским РВК. Пропал без вести 27.7.1942.

КОТОВИЧ Станислав Иосифович, р. в 1920 в Витебске, рядовой, призван Витебским РВК. Пропал без вести в 1946.

КОТЮРИН Михаил Ефимович, р. в 1912 в Витебске, ст. лейтенант, призван Витебским ГВК. Пропал без вести в 1941.

КОФМАН Михаил Мордухович, р. в 1900 в мест. Тораваль Речицкого р-на Гомельской обл., рядовой, призван Витебским ГВК. Пропал без вести в июне 1943.

КОХАНОВ Зиновий Михайлович, р. в 1900 в Витебске, призван Молотовским ГВК. Пропал без вести в мае 1945.

КОХИН Михаил Иванович, р. в 1900 в Витебске, рядовой, призван Витебским ГВК. Погиб 27.7.1944. Похоронен в г. Варена, Литва.

КОЧАН Нестор Тимофеевич, р. в 1911 в Витебской обл., рядовой, призван Н.-Ингашским РВК. Пропал без вести в августе 1942.

КОЧЕТКОВ Федор Ефимович, р. в 1925 в Витебской обл., рядовой, призван Витебским ГВК. Погиб 11.8.1944 у хутора Шляншилян Клайпедского р-на, Литва.

КОШЕЕВ Виктор Семенович, р. в 1922 в Витебске, призван Кандалакшинским РВК. Пропал без вести 4.8.1941.

КОШЕЛЕВ Афанасий Васильевич, р. в 1908 в Витебске, рядовой, призван Кировским РВК. Пропал без вести в марте 1942.

КОШЕЛЕВ Иван Ф. Умер от ран.

КОШЕЛЕВ Семен Васильевич, р. в 1911 в Витебске, рядовой, призван Витебским ГВК. Погиб 3.3.1944. Похоронен в с. Сысоево Пустошкинского р-на Псковской обл.

КОШЕЛЕНКО Василий Константинович, рядовой. Умер от ран 24.7.1944. Похоронен в Витебской обл.

КРАВЦОВ Александр Александрович, р. в 1904 в Витебске, рядовой. Пропал без вести в ноябре 1943.

КРАВЦОВ Анатолий Маркович, р. в 1922 в Витебске, рядовой, призван Витебским ГВК. Погиб в январе 1945.

КРАВЦОВ Анатолий Николаевич, р. в Витебске, военный ветфельдшер, призван Витебским ОВК. Пропал без вести в 1944.

КРАВЦОВ Василий Иванович, р. в 1911 в Витебске, мл. лейтенант. Пропал без вести в 1943.

КРАВЦОВ Григорий Федорович, рядовой. Пропал без вести.

КРАВЦОВ Залман Менделевич, р. в 1893 в Витебске, рядовой, призван Витебским ГВК. Пропал без вести в феврале 1942.

КРАВЦОВ Залман Пейзорович, р. в 1921 в Н.-Сергеевском р-не Чкаловской (Оренбургской) обл., ст. сержант, призван Витебским ГВК. Пропал без вести 2.12.1942.

КРАВЦОВ Меер Менделевич, р. в Витебске, старшина, призван Витебским ГВК. Умер от ран 6.3.1945. Похоронен в д. Кантаурово Барского р-на Нижегородской обл.

КРАВЦОВ Платон Елистратович, р. в 1918 в д. Букатино Боровлянского сельсовета Витебского р-на, рядовой, призван Витебским ГВК 23.6.1941. Пропал без вести в апреле 1945.

КРАВЧЕНКО Всеволод Викторович, р. в 1920 в Витебске, рядовой, призван Гомельским ГВК. Пропал без вести в октябре 1944.

КРАВЧЕНКО Дмитрий Тихонович, р. в 1917 в д. Смоловка Ульяновского сельсовета Сенненского

р-на, старшина, призван Витебским ГВК. Пропал без вести в сентябре 1944.

КРАВЧЕНКО Иван Евменович, р. в 1921 в д. Б.Черница Богушевского р-на, рядовой, призван Витебским ГВК. Пропал без вести в феврале 1945.

КРАВЧЕНКО Михаил Ефремович, р. в 1911 в Витебске, рядовой, призван Витебским ГВК. Пропал без вести в июле 1942.

КРАВЧЕНКО Николай Никитич, р. в 1920 в д. Шеметово Старобобыльского сельсовета Богушевского р-на, рядовой, призван Богушевским РВК. Пропал без вести в сентябре 1944.

КРАВЧЕНКО Федор Михайлович, р. в 1896 в д. Борки Шаловского р-на Могилевской обл., рядовой, призван Витебским ГВК. Погиб 22.7.1943 в Дорогобужском р-не Смоленской обл.

КРАВЧИНСКИЙ Давид Вениаминович, р. в 1906 в Витебске, рядовой, призван Свердловским РВК Ленинграда. Погиб в 1944. Похоронен на братском кладбище в д. Малые Парицы Ленинградской обл.

КРАВЧИНСКИЙ Николай Федорович, р. в 1920 в Витебске, старшина, призван Витебским РВК.

КРАВЧИНСКИЙ Сергей Николаевич, рядовой. Пропал без вести.

КРАВЧИНСКИЙ Юрий Павлович, р. в 1923 в Витебске, рядовой, призван Витебским ГВК. Погиб 19.3.1942. Похоронен в с. Селище Смоленской обл.

КРАЕВСКИЙ Николай Леонтьевич, р. в 1902 в Витебске, рядовой, призван Витебским ГВК. Погиб 9.7.1941. Похоронен на Ольговском кладбище в Витебском р-не.

КРАЕЦКИЙ Василий Константинович, р. в 1911 в Витебске, рядовой. Погиб 15.11.1941 в д. Кискино Ленинградской обл.

КРАМ Бер Мовшевич, р. в 1902 в Витебске, рядовой, призван Витебским ГВК. Пропал без вести в ноябре 1944.

КРАМИ Владимир Александрович, р. в 1923 в Витебске, рядовой, призван Мекенским РВК. Пропал без вести в декабре 1944.

КРАНЦОВ Егор Маркович, р. в 1914 в Витебской обл., рядовой, призван Витебским ГВК. Пропал без вести в августе 1944.

КРАСИКОВ Афанасий Андреевич, р. в 1919 в Витебске, мл. сержант, призван Витебским ГВК. Пропал без вести 18.9.1941.

КРАСИКОВ Михаил Амосович, р. в 1912 в Витебске, мл. лейтенант. Пропал без вести в 1943.

КРАСИЛЬЩИКОВ Михаил Власович, р. в 1902 в Ярцевском р-не Смоленской обл., рядовой, призван Витебским ГВК. Пропал без вести в августе 1944.

КРАСИЛЬЩИКОВ Хаим Нахимович, р. в 1917 в Витебске, сержант, призван Железнодорожным РВК. Пропал без вести в июле 1941.

КРАСИНСКИЙ Михаил Абрамович, р. в 1911 в Витебске, рядовой, призван Витебским РВК. Пропал без вести в июле 1944.

КРАСКИН Залман Менделевич, р. в 1903 в г. Велиж, рядовой, призван Витебским ГВК. Пропал без вести в сентябре 1944.

КРАСКО Степан Алексеевич, р. в 1919 в д. Жерносеково Бешенковичского р-на, мл. лейтенант, призван Витебским ГВК. Погиб 2.3.1945.

КРАСНОВ Леонид Петрович, р. в 1908 в Витебске, рядовой, призван Витебским ГВК. Погиб в августе 1944.

КРАСНОВ Михаил Афанасьевич, р. в 1909 в Витебской обл., рядовой, призван Парголовским РВК. Пропал без вести 11.7.1941.

КРАСНОВ Павел Семенович, р. в 1913 в Витебске, рядовой, призван Витебским ГВК. Пропал без вести в августе 1944.

КРАСНОВ Петр Семенович, р. в 1911 в д. Михальченки Селищанского сельсовета Городокского р-на, рядовой, призван Витебским ГВК. Пропал без вести в июне 1944.

КРАСНОВСКИЙ Василий Григорьевич, р. в 1920 в д. Кожемяки Сенненского р-на, рядовой, призван Оршанским РВК. Погиб 8.2.1942.

КРАСНОЩЕКОВ Вульф Хаймович, р. в 1910 в Витебске, рядовой, призван Орджоникидзевским РВК Ташкента. Пропал без вести в мае 1942.

КРАСОВСКИЙ Леонид Тимофеевич, р. в 1923 в Витебске, рядовой, призван Витебским ГВК. Погиб 7.8.1944 у д. Чиган Биржайского уезда Литовской ССР.

КРАСС Владимир Михайлович, р. в 1909 в Витебске, техник-интендант 1-го ранга. Пропал без вести в октябре 1941.

КРАСТИН Владимир Янович, р. в 1900. Погиб 6.3.1943. Похоронен в д. Голевичи Суражского р-на.

КРАСТЫНЬ Осфоледа Урустинович, р. в 1905 в Витебске, рядовой, призван Витебским ГВК. Умер от ран 3.1.1943. Похоронен в г. Крестцы Новгородской обл.

КРАСЬКО Владимир Павлович, р. в 1915 в Витебске, рядовой, призван Житомирским ГВК. Пропал без вести в марте 1944.

КРАЩЕНКО Сергей Андреевич, р. в 1919 в Витебске, курсант. Пропал без вести в 1944.

КРЕК Яков Максимович, р. в 1907 в д. Мишково Витебского р-на, рядовой, призван Витебским РВК. Пропал без вести 12.7.1944.

КРЕМЕНКИН Савелий Спиридонович, р. в 1886 в Витебске, ст. военфельдшер. Пропал без вести в октябре 1941.

КРЕМЕР Наисамен Львович, р. в 1905 в Витебске, рядовой, призван Витебским ГВК. Пропал без вести 3.7.1941.

КРЕНСКИЙ Николай Викентьевич, р. в 1905 в Витебске, рядовой, призван Витебским ГВК. Пропал без вести в сентябре 1944.

КРЕСИК Николай Петрович, р. в 1902. Погиб 6.4.1943.

КРЕСЛАВСКИЙ Айзик Залманович, р. в 1913 в Витебске, рядовой, призван Кагановическим РВК. Пропал без вести в феврале 1943.

КРЕСЛАВСКИЙ Аркадий Яковлевич, р. в 1898 в Витебске, рядовой, призван Дюртюминским РВК. Пропал без вести в декабре 1943.

КРЕСЛАВСКИЙ Иосиф Георгиевич, р. в 1896 в Витебске, рядовой, призван Свердловским РВК, г. Горький.

КРЕСЛАВСКИЙ Меер Лейбович, р. в 1909 в Витебске, призван Гаврилов-Ямским РВК Ярославской обл., воентехник 2-го ранга. Погиб в 1943. Похоронен в г. Россошь Воронежской обл.

КРЕСЛАВСКИЙ Семен Исаакович, р. в 1922 в Витебске, призван Василеостровским РВК Ленинграда, рядовой. Пропал без вести в 1945.

КРЕСЛОВСКИЙ Аркадий Соломонович, р. в 1924 в Витебске, рядовой, призван Витебским РВК. Пропал без вести в октябре 1943.

КРЕСТИН Эрнест Карлович, р. в 1911 в Витебске, рядовой, призван Чермозским РВК. Пропал без вести в декабре 1942.

КРЕСТНИКОВ Леонид Владимирович, р. в 1904 в Витебске, рядовой, призван Смоленским РВК. Пропал без вести в октябре 1941.

КРЕСТОВЧИК Константин Феликсович, р. в 1917 в Витебске, рядовой. Пропал без вести 25.6.1941.

КРЕЧИН Василий Никитич, р. в 1896 в с. Бирючи Икрянинского р-на Сталинградской обл., ст. лейтенант. Погиб 24.1.1942.

КРИВЕНКО Александр Григорьевич, р. в 1914 в Витебске, рядовой, призван Витебским ГВК. Пропал без вести 16.7.1944.

КРИВЕНКО Иван Иванович, р. в 1926 в Витебском р-не, рядовой, призван Полевым РВК. Погиб 4.8.1944 в д.Тучевицы Расейняйского уезда Литовской ССР.

КРИВЕНКО Иван Федорович, р. в 1917 в Витебске, рядовой, призван Витебским ГВК. Пропал без вести 2.1.1942 в с. Толмачево Орловской обл.

КРИВЕНКО Кузьма Иванович, р. в 1902 в Витебске, рядовой, призван Витебским ГВК. Пропал без вести в декабре 1943.

КРИВЕНКО Трофим Иванович, р. в 1908 в Витебске, рядовой, призван Витебским ГВК. Пропал без вести в декабре 1941.

КРИВОЙ Василий Сергеевич, р. в 1913 в Витебске, рядовой, призван Витебским ГВК. Пропал без вести в 1941.

КРИВОЙ Василий Степанович, р. в 1913 в Витебске, рядовой, призван Витебским ГВК. Пропал без вести в июле 1944 в г. Вязьма Смоленской обл.

КРИВОШЕЕВ Абрам Давыдович, р. в 1917 в Витебске, сержант, призван Витебским ГВК. Пропал без вести в январе 1945.

КРИВОШЕЕВ Даниил Павлович, р. в 1907 в Витебской обл., ст. лейтенант, призван Витебским ГВК. Погиб 13.5.1942 в д. Малиновка Ленинградской обл.

КРИВОШЕЕВ Иван Васильевич, р. в 1907 в Медянском р-не Кировской обл., рядовой. Пропал без вести в июле 1944.

КРИВОШЕЕВ Иван Николаевич, р. в 1912 в Нешпачевском р-не Сталинградской обл., рядовой, призван Витебским ГВК. Пропал без вести в 1944.

КРИВОШЕЕВ Исаак Львович, р. в 1902, рядовой, призван Витебским ГВК. Пропал без вести в декабре 1941.

КРИВОШЕЕВ Исаак Эльевич, р. в 1902 в мест. Толочин, рядовой, призван Витебским ГВК. Пропал без вести в декабре 1941.

КРИВОШЕЕВ Павел Иосифович, р. в 1915 в Витебской обл., рядовой, призван Октябрьским РВК Ленинграда. Пропал без вести в феврале 1942.

КРИВОШЕНОВ Василий Никитич, р. в 1909 в д. Прекотнево Скороходовского сельсовета Идрицкого р-на, рядовой, призван Витебским ГВК. Пропал без вести в августе 1941.

КРИВЧЕНОК Лев Хаймович, р. в 1899 в Витебске, рядовой. Умер от ран 25.3.1944 в д. Хотемля Витебского р-на.

КРИВЧЕНОК Мендель Заскиндович (Заскинович), р. в 1916 в Витебске, рядовой, призван в Киеве. Пропал без вести.

КРИВЧЕНОК Самуил Зисхович, р. в 1919 в Витебске, ст. сержант, призван Витебским ГВК. Погиб 22.9.1942. Похоронен в д. Ольховатка Землянского р-на Воронежской обл.

КРИЖЕВИЦКАЯ Елизавета Сергеевна, р. в 1906 в Витебске. Погибла 2.12.1945.

КРИКУН Григорий Корнеевич, р. в 1922 в Витебске. Пропал без вести в феврале 1942.

КРИПАНОВ Петр Васильевич, р. в 1913 в Витебске, ст. сержант, призван Витебским ГВК. Погиб 19.3.1945. Похоронен в мест. Гросс-Заалау.

КРИПИНОВ Федор Николаевич, р. в 1915 в д. Титенки Витебской обл., рядовой, призван Витебским ГВК. Пропал без вести 18.8.1944.

КРИСТАИМ Евсей Яковлевич, р. в 1902 в Витебске, рядовой. Погиб 23.12.1943 у д. Титовка Суражского р-на.

КРИЦКИЙ Иван Яковлевич, р. в Витебске, рядовой, призван Витебским РВК. Пропал без вести 7.10.1941.

КРИЦКИЙ Николай Ильич, р. в 1915 в Витебске, капитан. Пропал без вести в июле 1942.

КРИЩЕНКО Яков Евдокимович, р. в 1919 в Суражском р-не, рядовой, призван Витебским ГВК. Пропал без вести в августе 1944.

КРОЛИК Михаил Борисович, р. в 1916 в Витебской обл., мл. лейтенант. Пропал без вести в сентябре 1941.

КРОЛЬ Абрам Наумович, р. в 1913 в Витебске, призван Октябрьским РВК Ленинграда. Пропал без вести в 1942.

КРОМОВ Филипп Филиппович, р. в 1909 в г. Куйбышев, рядовой, призван Витебским ГВК. Пропал без вести в сентябре 1944.

КРОПСКИЙ Николай Викентьевич, р. в 1905 в Витебске, рядовой, призван Витебским ГВК. Пропал без вести в апреле 1944.

КРОТОВ Александр Яковлевич. Пропал без вести.

КРОТОВ Петр Иванович, р. в Витебске, рядовой, призван Витебским ГВК. Умер от ран 7.9.1942. Похоронен в г. Ленинск Волгоградской обл.

КРОЦЕНКО Федор Федорович, р. в 1906 в Витебске, сержант. Пропал без вести в мае 1942.

КРУБАНОВ Владимир Андреевич, р. в 1906 в Витебске, рядовой, призван Витебским ГВК. Погиб 30.7.1944 у д. Палакоры Тилжовской волости Латвийской ССР.

КРУГЛАЗ Шлема Лейбович, р. в 1922 в Москве, рядовой, призван Витебским ГВК. Умер от ран 13.8.1942. Похоронен в д. Боровка Белевского р-на Тульской обл.

КРУГЛИКОВ Андрей Илларионович, р. в 1917 в с. Рудни Меховского р-на, ст. сержант, призван Витебским ГВК. Умер от ран 5.8.1944 в 4391-м хппг. Похоронен в с. Дунаюв Львовской обл.

КРУГЛИКОВ Евгений Степанович, р. в 1922 в Витебске, рядовой, призван Суражским РВК. Погиб 25.12.1943. Похоронен в д. Усово Яновичского сельсовета Витебского р-на.

КРУГЛОВ Семен Михайлович, р. в 1901 в Витебске, рядовой, призван Витебским ГВК. Пропал без вести в августе 1944.

КРУГЛОВ Федор Яковлевич, р. в 1904 в Витебске, партизан. Погиб в январе 1943.

КРУГЛОВ Хаим Абрамович, р. в 1912, призван Витебским РВК. Пропал без вести в 1941.

КРУГЛЫЙ Хаим Абрамович, р. в 1912 в Витебске, рядовой, призван Витебским ГВК. Пропал без вести в ноябре 1944.

КРУГЛЯКОВ Семен Михайлович, р. в 1906 в Витебской обл., рядовой, призван Киндровским ГВК. Пропал без вести в 1941.

КРУГЛЯКОВ Яков Львович, р. в 1912 в Витебске, лейтенант, призван Витебским ГВК. Погиб 4.3.1945. Похоронен в г. Старгард-Щециньски Щецинского воеводства, Польша.

КРУГЛЯНСКИЙ Семен Осипович, р. в 1901 в Витебске, майор. Погиб в бою в июне 1941.

КРУЗ Наум Самуилович, р. в 1916 в Витебске, сержант, призван Сретенским РВК Читинской обл. Пропал без вести в 1944.

КРУМЕНГ Александр Александрович, р. в 1917 в г. Невель, рядовой, призван Витебским ГВК. Умер от ран в августе 1944.

КРУМЕР Сендер Залманович, р. в 1896 в Витебске, рядовой, призван Ленинградским ГВК. Пропал без вести в августе 1943.

КРУМИН Александр Иванович, р. в 1919 в д. Поташнево Городокского р-на, рядовой, призван Витебским ГВК. Пропал без вести в 1942 в районе г. Усвяты Псковской обл.

КРУПЕНИН Ирша Рафаилович, р. в 1909, рядовой, призван Витебским РВК. Пропал без вести 12.12.1942.

КРУПЕНИН Калман Абрамович, р. в 1908 в г. Вильно, рядовой, призван Витебским ГВК. Пропал без вести в 1941.

КРУПИЦА Антон Васильевич, р. в 1908 в г. Вильно, рядовой, призван Витебским ГВК. Пропал без вести в 1941.

КРУПИЦЫН Владимир Васильевич, р. в 1911, рядовой, призван Витебским ГВК. Пропал без вести в августе 1944.

КРУПКИН Сендер Меерович, р. в 1904 в Витебске, рядовой, призван Сталинским РВК. Пропал без вести в мае 1944.

КРУПКО Гирша Меерович, р. в 1912 в Витебске, рядовой, призван Витебским ГВК. Погиб 30.1.1942. Похоронен у д. Ивановка Московской обл.

КРУПНИКОВ Григорий Григорьевич, р. 1909 в Витебске, рядовой, призван Днепропетровским РВК. Пропал без вести в мае 1943.

КРУПНИКОВ Егор Трофимович, р. в 1918 в Витебской обл., рядовой, призван Севастопольским ГВК. Пропал без вести в июне 1944.

КРУПНОВ Михаил Васильевич, р. в 1905 в г. Судогда Ивановской обл., рядовой, призван Витебским ГВК. Погиб 16.10.1944 в д.Шенкино Литовской ССР.

КРУПСКИЙ Петр Ильинович, р. в 1917 в д. Василевичи Ушачского р-на, рядовой, призван Витебским ГВК. Пропал без вести в июле 1943.

КРУСКОП Павел Иванович, р. в 1902 в д. Любачиха Борисовского р-на Минской обл., мл. сержант, призван Витебским ГВК. Погиб 23.3.1942 под Ленинградом.

КРУТИЛЕНКО Георгий Яковлевич, р. в Витебске, рядовой. Погиб 8.4.1944. Похоронен в д. Глыжино Пушкиногорского р-на Псковской обл.

КРУТОВ Александр Иванович, р. в 1906 в Витебске, рядовой, призван Витебским ГВК. Погиб в немецком лагере для советских военнопленных в Масюковщине в Минске (шталаг № 352) 4.5.1942.

КРУТОРОЖКИН Григорий Харитонович, р. в 1906 в Витебске, рядовой, призван Витебским ГВК. Пропал без вести в июле 1944.

КРУТОРОЖКИН Иван Иванович, р. в 1906 в д. Мурожница Шумилинского р-на, рядовой, при-

зван Витебским ГВК. Пропал без вести в июле 1944.

КРУЧАНКОВ Яков Евсеевич, р. в 1920 в д. Шанешкино Баумского района, матрос, призван Витебским ГВК. Погиб в 1945.

КРУЧЕНКОВ Яков Иванович, р. в 1919 в д. Осиновка Богушевского р-на, рядовой, призван Витебским ГВК. Погиб 11.10.1944.

КРУЧЕНКОВ Яков Павлович, рядовой. Пропал без вести.

КРУЧИНСКИЙ Иван Донатович, р. в 1893 в Бигословском сельсовете Дриссенского р-на, рядовой, призван Витебским ГВК. Умер от ран 26.8.1943 в 3468-м эвакогоспитале. Похоронен в г. Калуга на городском кладбище.

КРЫЛОВ Андрей Никанорович, р. в 1914 в Калининской обл., рядовой, призван Витебским ГВК. Пропал без вести в 1941.

КРЫЛОВ Анисим Иванович, р. в 1920 в Витебске, рядовой, призван Кожвинским РВК. Погиб 1.8.1942. Похоронен в пос. Кирпичный завод Бельского р-на Тверской обл.

КРЫЛОВ Василий Александрович, р. в 1915 в Витебске, ст. сержант, призван Витебским ГВК. Пропал без вести в феврале 1943.

КРЫЛОВ Василий Макарович, р. в 1903 в д. Жарки Бешенковичского р-на, рядовой, призван Витебским ГВК. Пропал без вести в феврале 1945.

КРЫЛОВ Иван Ефимович, ст. сержант. Умер от ран.

КРЫЛОВ Савелий Кириллович, р. в мест. Сенно, рядовой, призван Витебским ГВК. Пропал без вести в декабре 1944.

КРЫСЬКО Николай Васильевич, р. в 1924 в Витебске, мл. сержант, призван Витебским ГВК. Погиб 12.7.1942. Похоронен у д. Александровка в районе ст. Износки Калужской обл.

КРЫШЕВИЧ Михаил Григорьевич, р. в 1919 в Витебской обл., лейтенант, призван Брянским ГВК. Пропал без вести в 1941.

КРЮКОВ Алексей Степанович, р. в 1904 в Витебске, рядовой, призван Витебским ГВК. Пропал без вести в июне 1941.

КРЮКОВ Василий Иванович, р. в 1906 в Витебске, рядовой, призван Витебским ГВК. Погиб 25.2.1944. Похоронен в районе деревень Устье и Головенчицы Антоновского сельсовета Чаусского р-на Могилевской обл.

КРЮКОВ Василий Никифорович, р. в Витебске, ст. сержант, призван Витебским ГВК. Погиб 4.9.1943. Похоронен в районе деревень Горбачевка—Жуки Орловской обл.

КРЮЧКОВ Рувим Лазаревич, р. в 1916 в Витебске, ст. сержант, призван Витебским ГВК. Умер от ран 19.4.1945. Похоронен в г. Оберглогау, Германия.

КСЕЙДОВ Дмитрий Иосифович, р. в Витебске, рядовой. Погиб 2.4.1943. Похоронен в с. Степановка Слуцкого р-на Ленинградской обл.

КСЕНДЗОВ Анатолий Иванович, р. в 1911 в Витебске, ст. сержант, призван Витебским ГВК. Умер от ран 20.10.1944 в д. Порожнево Каунасского уезда Литовской ССР.

КСЕНЗОВ Ефим Петрович, р. в 1906 в Витебске, рядовой, призван Витебским ГВК. Погиб 6.10.1943. Похоронен в д. Клименки Понизовского р-на Смоленской обл.

КСЕНЗОВ Яков Гаврилович, р. в 1907 в д. Тишково Витебского р-на, рядовой, призван Витебским ГВК. Пропал без вести в июле 1944.

КСЕНОЗОВ Дмитрий Иосифович, р. в 1907 в Витебске, ст. сержант, призван Витебским РВК. Погиб 20.4.1943. Похоронен в с. Степановка, Слуцкого р-на Ленинградской обл.

КУДЕВИЧ Артем Андреевич, р. в 1908 в с. Стык Гладонского сельсовета Лиозненского р-на, рядовой, призван Витебским ГВК. Пропал без вести в июле 1944.

КУДИКОВ Петр Иванович, р. в Витебске, мл. лейтенант. Пропал без вести в июне 1943.

КУДЛОВ Иван Васильевич, р. в 1904 в Витебске, мл. лейтенант. Погиб 13.5.1942. Похоронен в д. Пильшицы Белыничского р-на Могилевской обл.

КУДРЯ Григорий Никитич, р. в 1913 в Витебском р-не, рядовой, призван Витебским ГВК. Погиб 21.1.1945 в м. М.Касты Латвийской ССР.

КУДРЯВЦЕВ Владимир Михайлович, р. в 1924 в Витебске, партизан. Погиб 7.3.1943.

КУДРЯВЦЕВ Даниил Миронович, р. в 1913 в Витебской обл., лейтенант. Пропал без вести в октябре 1941.

КУДРЯВЦЕВ Николай Николаевич, р. в 1914 в Витебске, рядовой, призван Витебским РВК. Пропал без вести 24.1.1945.

КУДРЯВЦЕВ Савелий Ермолаевич, р. в 1906 в Витебске, рядовой, призван Витебским ГВК. Погиб 3.9.1944. Похоронен в г. Бене, Латвия.

КУДРЯВЦЕВ Семен Илларионович, р. в Витебске, рядовой, призван Витебским ГВК. Погиб 27.7.1941. Похоронен на северной окраине г. Луга Ленинградской обл.

КУДРЯВЦЕВ Степан Федорович, р. в 1902 в Витебске, рядовой, призван Витебским ГВК. Пропал без вести в октябре 1944.

КУДРЯВЦЕВ Федор Никитич, р. в Витебске, рядовой, призван Витебским ГВК. Погиб 24.1.1945. Похоронен в д. Бириняо.

КУДРЯШОВ Алексей Давыдович, р. в 1908 в Витебске, рядовой, призван Витебским ГВК. Пропал без вести в 1944.

КУДРЯШОВ Григорий Павлович, р. в 1926 в Витебском р-не, рядовой, призван Витебским ГВК. Умер от ран 16.3.1945 на хуторе Хернпротш. Похоронен в районе г. Вроцлав, Польша.

КУДРЯШОВ Дмитрий Ефимович, р. в 1912 в г.п. Сенно Витебской обл., сержант, призван Кандалакшским РВК Мурманской обл. Погиб 17.4.1942.

КУДРЯШОВ Иван Федорович, р. в 1922 в Витебске, сержант, призван Витебским ГВК. Погиб 2.8.1942.

КУДРЯШОВ Максим Иванович, р. в 1911 в д. Пустынки Идрицкого р-на Калининской обл., рядовой, призван Витебским ГВК. Пропал без вести в 1941.

КУДРЯШОВ Михаил Дмитриевич, р. в 1921 в Витебске, рядовой, призван Витебским ГВК. Погиб 4.3.1942 у с. Озерово Сажненского р-на Курской обл. Похоронен в с. Шахово Беленихинского р-на Курской обл.

КУДРЯШОВ Петр Николаевич, рядовой. Пропал без вести.

КУЖАНОВ Фома Павлович, лейтенант, призван Витебским ОВК. Пропал без вести в 1944.

КУЖЕЛЬ Г.Р., р. в 1917 в Витебской обл., сержант. Пропал без вести 22.6.1941.

КУЖИЕВ Алексей Федорович, р. в 1901 в Витебске, рядовой, призван Ярославским РВК. Пропал без вести в декабре 1941.

КУЗЕЙ Сергей Владимирович, р. в 1920 в д. Залесье Борковичского сельсовета Дриссенского р-на, ст. сержант, призван Витебским ГВК. Пропал без вести в 1947.

КУЗЕМКИН Федор Самуилович, р. в 1902 в Витебске, рядовой, призван Витебским РВК. Погиб 30.8.1944 в Сувалкском воеводстве, Польша.

КУЗНЕЦОВ Александр Спиридонович, р. в 1917 в д. Нижне-Федорово Нелидовского р-на Калининской обл., мл. лейтенант, призван Витебским ГВК. Погиб 27.4.1944.

КУЗНЕЦОВ Вениамин Борисович, р. в 1906 в г. Невель, рядовой, призван Витебским ГВК. Пропал без вести в августе 1944.

КУЗНЕЦОВ Владимир Парфенович, р. в 1896 в Витебске, рядовой, призван Витебским РВК. Пропал без вести 5.4.1943.

КУЗНЕЦОВ Георгий Леонтьевич, р. в 1912 в Лиозненском р-не, старшина, призван Витебским ГВК. Пропал без вести в августе 1944.

КУЗНЕЦОВ Леонтий Леонтьевич, р. в 1918 в Лиозненском р-не, рядовой, призван Витебским ГВК. Погиб 16.7.1943.

КУЗНЕЦОВ Михаил Иванович, р. в Калининской обл., рядовой, призван Витебским ГВК. Пропал без вести в сентябре 1944.

КУЗНЕЦОВ Никифор Ермолаевич, р. в 1897 в Витебске, рядовой, призван Курским ГВК. Пропал без вести в июле 1943.

КУЗНЕЦОВ Сергей Сергеевич, р. в 1922 в Витебске, сержант. Погиб 17.2.1943 в д. Писаревка Андреевского сельсовета Трубетчинского р-на Рязанской обл. (ныне на тер. Липецкой обл.).

КУЗНЕЦОВ Сергей Титович, р. в 1923 в Витебске, рядовой, призван Смоленским РВК. Погиб 1.2.1944. Похоронен в д. Рожнево Новосокольнического р-на Псковской обл.

КУЗНЕЦОВ Степан Федорович, р. в 1911 в г. Карачев Брянской обл., рядовой, призван Витебским ГВК. Пропал без вести в октябре 1944.

КУЗНЕЦОВ Филипп Афанасьевич, р. в 1910 в Витебске, рядовой, призван Кемеровским РВК. Пропал без вести в апреле 1945.

КУЗНЕЧИК Василий Игнатьевич, р. в 1911 в Витебске, рядовой, призван Могилевским РВК. Пропал без вести в сентябре 1944.

КУЗНЕЧИК Леонид Иосифович, р. в 1924 в Витебске, рядовой, призван Белокалитвенским РВК. Погиб 11.3.1943. Похоронен в с. Камышовка в районе пгт Успенка Луганской обл.

КУЗНЕЧИК Парфен Григорьевич, р. в 1906 в д. Берешово Бешенковичского р-на Витебской обл., рядовой, призван Витебским ГВК. Пропал без вести в сентябре 1941.

КУЗНЕЧИН Устин Петрович, р. в 1903 в Витебской обл., сержант, призван Витебским ОВК. Погиб 12.2.1943 в Калининской обл.

КУЗНЕЧИКОВ Георгий Иванович, р. в 1922 в Витебске, сержант, призван Витебским РВК. Умер от ран 4.8.1944 в с. Кшивец Гайновского р-на Брестской обл.

КУЗЬМЕНКО Иван Ефимович, р. в 1915 в Витебске, мл. сержант, призван Витебским РВК. Погиб 28.8.1941. Похоронен на ст. Алакуртти Мурманской обл.

КУЗЬМЕНКО Никифор Никифорович, мл. лейтенант, призван Витебским ОВК. Пропал без вести в 1944.

КУЗЬМЕНКО Федор Самуилович, р. в 1918 в д. Тербяшево Погореловского сельсовета Витебской обл., рядовой, призван Витебским ОВК. Пропал без вести в июне 1944.

КУЗЬМЕНКОВ Борис Яковлевич, р. в 1911 в Велижском р-не Смоленской обл., сержант, призван Витебским ГВК. Умер от ран 6.9.1942. Похоронен в пос. Прижевальское Демидовского р-на Смоленской обл.

КУЗЬМИН Александр Емельянович, р. в 1922 в Витебске, рядовой, призван Витебским ГВК. Пропал без вести в апреле 1944.

КУЗЬМИН Владимир Васильевич, р. в 1913 в Витебске, рядовой, призван Витебским ГВК. Погиб в немецком лагере для советских военнопленных в д. Масюковщина Минского р-на (шталаг № 352) 12.4.1942.

КУЗЬМИН Григорий Павлович, р. в 1916 в Витебске, капитан, призван Витебским РВК. Пропал без вести 9.10.1944.

КУЗЬМИН Иван Демьянович, р. в Витебске, рядовой, призван Витебским РВК. Погиб 6.9.1944. Похоронен юго-западнее г. Бене, Латвия.

КУЗЬМИН Кирилл Михайлович, р. в 1904, лейтенант, призван Витебским ГВК. Погиб 17.4.1944.

КУЗЬМИН Онуфрий Тимофеевич, р. в 1896 в Витебской обл., ефрейтор, призван Витебским ГВК. Погиб 9.4.1945. Похоронен в с. Кокасиюти, Польша.

КУЗЬМИН Сергей Григорьевич, р. в 1911 в Витебске, рядовой, призван Витебским РВК. Пропал без вести 7.10.1941.

КУЗЬМИНОВ Анатолий Константинович, р. в 1899 в Витебске, рядовой, призван Куйбышевским РВК Ленинграда. Пропал без вести в сентябре 1944.

КУЗЬМИНОВ Василий Семенович, р. в 1915 в Витебске, рядовой, призван Витебским ГВК. Пропал без вести в сентябре 1941.

КУЗЬМИНОВ Евстафий Михайлович, р. в 1904 в Витебской обл., рядовой, призван Витебским ГВК. Погиб 25.2.1944 у д. Пружинища Полесской обл.

КУЗЯКИН Роман Иванович, р. в 1905 в Тугылымском р-не Челябинской обл., рядовой, призван Витебским ГВК. Пропал без вести в октябре 1944.

КУКИН Георгий Семенович, р. в 1907 в Витебске, рядовой, призван Горностаевским РВК. Пропал без вести в мае 1944.

КУКСИНСКИЙ Иван Иванович, р. в 1920 в Витебске, лейтенант. Погиб 7.6.1943 в д. Передрега Калининской обл.

КУКСИНСКИЙ Семен Игнатьевич, р. в 1899 в Витебске, призван Витебским ГВК. Пропал без вести в декабре 1943.

КУКУЛИН Абрам Семенович, р. в 1909 в Витебске, рядовой, призван Заднепровским РВК Смоленска. Пропал без вести в 1942 (1943).

КУКУЛИН Михаил Семенович, р. в Витебске, рядовой. Погиб 26.7.1943. Похоронен в с. Нарыпово Орловской обл.

КУКШИНСКИЙ Иван Константинович, рядовой.

КУЛАГИН Максим Сафонович, р. в 1919 в д. Яново Будского сельсовета Богушевского р-на, рядовой, призван Витебским ГВК. Пропал без вести в октябре 1944.

КУЛАКОВ Павел Дмитриевич, р. в 1920 в д. Гралево Бабиничского сельсовета Витебского р-на, рядовой, призван Витебским ГВК. Пропал без вести в августе 1944.

КУЛАЧКОВ Василий Яковлевич, р. в 1924 в Витебске, рядовой, призван Витебским ГВК. Погиб 3.2.1945 в д. Баркертдорф, Восточная Пруссия.

КУЛАЧКОВ Иван Федорович, р. в 1903 в Витебске, рядовой. Пропал без вести 17.3.1944.

КУЛАЧКОВ Николай Егорович, р. в 1905 в д. Букштыны Селютского сельсовета Витебского р-на, рядовой, призван Витебским ГВК. Пропал без вести в декабре 1944.

КУЛАЧКОВ Степан Федорович, р. в 1905 в д. Камашево Елагинского сельсовета Витебского р-на, рядовой, призван Витебским ГВК. Погиб 14.7.1944. Похоронен в д. Илетюрешкис, Литва.

КУЛЕШЕВ Валентин Евгеньевич, р. в 1920 в Витебске, рядовой, призван Витебским ГВК. Погиб 19.7.1942.

КУЛЕШЕВ Иван Андреевич, р. в 1919 в с. Стасево Мичуринского р-на Тамбовской обл., рядовой. Пропал без вести в ноябре 1941.

КУЛЕШОВ Арсентий Федорович, р. в 1898 в д. Путилово Николаевского сельсовета Витебского р-на, рядовой, призван Витебским ГВК. Пропал без вести в августе 1944.

КУЛЕШОВ Иван Григорьевич, р. в 1906 в Витебске, ст. сержант, призван Витебским ГВК. Умер от ран 18.11.1943 в 301-м омсб в д. Краснопольское Речицкого р-на Гомельской обл.

КУЛЕШОВ Иван Степанович, р. в 1922 в Витебском сельсовете, рядовой, призван Витебским ГВК. Умер в немецком плену 17.8.1942.

КУЛЕШОВ Николай Алексеевич, р. в 1906 в Витебске, техник-интендант 2-го ранга. Пропал без вести в июле 1943.

КУЛЕШОВА Людмила Иосифовна, р. в 1918 в Витебске, партизанка. Погибла 27.12.1943. Похоронена в д. Ращинина Бешенковичского р-на.

КУЛИКОВ Алексей Иванович, р. в 1923 в Высочанском сельсовете Лиозненского р-на Витебской обл., сержант, призван Витебским ГВК. Погиб 12.1.1942 в с. Випы Ленинградской обл.

КУЛИКОВ Григорий Федорович, р. в 1902 в Витебске, рядовой, призван Витебским ГВК. Пропал без вести в октябре 1944.

КУЛИКОВ Иван Исаакович, р. в 1918 в д. Плешки Суражского р-на, рядовой, призван Витебским ГВК. Пропал без вести в августе 1944.

КУЛИШ Валентин Евгеньевич, р. в 1920 в Витебске, рядовой, призван Витебским ГВК. Погиб 19.7.1941. Похоронен в д. В.Рашков.

КУЛИШ Никифор Федорович, р. в Витебске, рядовой, призван Витебским ГВК. Пропал без вести 17.8.1942.

КУЛЬБИЦКИЙ Борис Иосифович, р. в 1920 в Витебске, рядовой, призван Витебским ГВК. Пропал без вести в сентябре 1944.

КУЛЬКОВ Иван Николаевич, р. в 1912 в д. Муравляник Ельниковского сельсовета Мордовской АССР, лейтенант. Пропал без вести 13.3.1945.

КУМПАН Степан Митрофанович, р. в г. Полтава, ефрейтор, призван Витебским ГВК. Пропал без вести 20.1.1944.

КУНДАЛЕВИЧ Дмитрий Константинович, р. в 1920 в д. Шелкова Витебской обл., мл. лейтенант, призван Витебским ГВК. Погиб 12.3.1943.

КУНДЕЛЬ Неохум Яковлевич, р. в 1891 в г.п. Лиозно, рядовой, призван Витебским ГВК. Пропал без вести в сентябре 1944.

КУНДЕЛЬ Соломон Абрамович, р. в Витебске. Погиб 9.9.1942. Похоронен в районе пос. Невская Дубровка Всеволожского р-на Ленинградской обл.

КУНДЕНКОВ Тимофей Сысоевич, ст. лейтенант, призван Витебским ОВК. Пропал без вести в 1944.

КУНДЕР Дмитрий Кириллович, р. в 1914 в г.п. Богушевск, рядовой, призван Витебским ГВК. Пропал без вести в августе 1944.

КУНИН Гесля Рафаилович, р. в 1918 в Витебске, рядовой, призван Фрунзенским РВК. Пропал без вести в июле 1941.

КУНИН Мисара Артерович, р. в 1903 в мест. Калымск Витебской обл., рядовой, призван Витебским РВК. Пропал без вести в октябре 1944.

КУНИН Эля Рафилович, р. в 1923 в Витебске, рядовой, призван Фрунзенским РВК. Пропал без вести в сентябре 1942.

КУНЦЕВИЧ Анатолий Васильевич, р. в 1913 в Витебске, инженер-капитан. Пропал без вести в 1943.

КУНЦЕВИЧ Виктор Лукьянович, р. в 1917 в Витебске, старшина. Пропал без вести 20.3.1944 в г. Кривой Рог.

КУНЦЕВИЧ Иван Никанорович, р. в 1905 в Витебске. Пропал без вести в 1943.

КУНЦЕВИЧ Иосиф Антонович, р. в 1915 в д. Кунцевичи Ветринского р-на, рядовой, призван Витебским ГВК. Пропал без вести в сентябре 1944.

КУНЦЕВИЧ Михаил Никанорович, р. в 1910 в с. Скрыдлево Витебской обл., ст. сержант, призван Витебским ГВК. Пропал без вести в августе 1944.

КУНЦЕВИЧ Павел Прокофьевич, р. в 1911 в Витебской обл., сержант, призван Витебским ГВК. Погиб 25.12.1944. Похоронен в г. Салантай Кретингского р-на, Литва.

КУПАЛОВ Нил Васильевич, р. в 1915 в Витебске, старшина, призван Витебским ГВК. Пропал без вести в октябре 1943.

КУПРЕЕВ Григорий Михайлович, р. в 1917 в д. Короли Лиозненского р-на Витебской обл., призван Витебским ГВК. Пропал без вести в ноябре 1944.

КУПРЕЕВ Семен Антонович, р. в 1915 в Витебске, рядовой, призван Капаткевичским РВК. Пропал без вести в мае 1944.

КУПРЕЕНКО Ефим Васильевич, р. в 1899 в д. Хаменки Новосельского сельсовета Сенненского р-на, рядовой, призван Витебским ГВК. Пропал без вести в сентябре 1944.

КУПРИЕНКО Дмитрий Матвеевич, р. в 1907 в Елагинском сельсовете Витебского р-на, рядовой, призван Витебским ГВК. Пропал без вести в ноябре 1944.

КУПРИЕНКО Павел Васильевич, р. в 1904 в д. Сеньково Витебского р-на, рядовой, призван Витебским ГВК. Пропал без вести в ноябре 1944.

КУПРИЧЕНКО Владимир Иванович, р. в 1924 в Витебске, рядовой, призван Витебским ГВК. Погиб 6.8.1944. Похоронен в д. Ючир Мимельчаского сельсовета Биржайского р-на, Литва.

КУПРИЧЕНКО Дмитрий Филатович, р. в 1903 в д. Адаменки Лиозненского р-на, рядовой, призван Витебским ГВК. Пропал без вести в сентябре 1944.

КУПРИЧЕНКО Игнат Филатович, р. в 1906 в Витебской обл., рядовой, призван Витебским ГВК. Пропал без вести в июле 1944.

КУПРИЯНОВ Михаил Карлович, р. в Витебске, рядовой. Погиб 22.3.1942. Похоронен в д. Подсосны Старорусского р-на Новгородской обл.

КУПЧЕНКО Иван Иванович, мл. лейтенант, призван Витебским ОВК. Пропал без вести в 1944.

КУПЧЕНКО Петр Георгиевич, р. в 1910 в д. Стасево Лиозненского р-на, рядовой, призван Витебским ГВК. Пропал без вести в ноябре 1941.

КУРАКОВ Владимир Федорович, р. в 1920 в Витебске, матрос, призван Витебским ГВК. Пропал без вести 8.8.1945.

КУРАКОВ Иосиф Савельевич, р. в 1912 в Витебске, рядовой, призван Лисольским РВК, г. Витебск. Погиб 24.8.1943. Похоронен в д. Хандрово Кировского р-на Ленинградской обл.

КУРВЯНОВ Василий Петрович, р. в 1896 в д. Коснавичи Витебского р-на, рядовой, призван Витебским ГВК. Погиб 14.9.1944. Похоронен у д. Круты в районе пгт Бене Добельского р-на, Латвия.

КУРГАНОВ Абрам Вениаминович, р. в 1907 в Витебске, лейтенант. Погиб 23.1.1943 в районе Синявских торфоразработок.

КУРГАНОВ Михаил Вениаминович, р. в 1912 в Витебске, рядовой, призван Витебским ГВК. Пропал без вести.

КУРГАНОВ Петр Иванович, р. в 1905 в Витебской обл., мл. лейтенант. Пропал без вести в октябре 1941.

КУРГАНОВ Сергей Иосифович, р. в 1917 в Витебске, мл. сержант, призван Витебским РВК. Погиб 18.11.1943 у с. Тихоновка Брагинского р-на Полесской обл.

КУРГАНСКИЙ Владимир Порфирьевич, р. в 1922 в Витебске, ст. сержант, призван Витебским ГВК. Погиб 25.11.1942. Похоронен в д. Басманово Уваровского р-на Московской обл.

КУРЕНКОВ Даниил Федорович, рядовой. Пропал без вести.

КУРЕЦ Александр Павлович, р. в 1908 в Ленинграде, мл. сержант, партизан. Пропал без вести в феврале 1944.

КУРИЛЕНКО Григорий Федорович, рядовой. Пропал без вести.

КУРИЛЕНКО Павел Ильич, р. в 1908 в д. Мазолово Витебского р-на, рядовой. Пропал без вести в августе 1944.

КУРИЛЕНКО Петр (Павел) Владимирович, рядовой. Пропал без вести.

КУРИЛИН Андрей Платонович, р. в 1902 в д. Городок Добрушского р-на Гомельской обл., рядовой, призван Витебским ГВК 23.6.1941. Пропал без вести в ноябре 1944.

КУРИЛИН Ефим Платонович, р. в 1910 в д. Огородня Добрушского р-на Гомельской обл., рядовой, призван Витебским ГВК. Пропал без вести в ноябре 1943.

КУРИЦКИЙ Гутман Семенович, р. в 1913 в г.п. Бешенковичи, рядовой, призван Витебским ГВК. Погиб в бою в феврале 1945.

КУРИЦКИЙ Зенон Петрович, рядовой, призван Витебским ГВК. Пропал без вести в апреле 1945.

КУРИЦКИЙ Лев Семенович, р. в 1909 в Витебске, рядовой, призван Витебским ГВК. Погиб 25.2.1943. Похоронен в д. Лукьянцево Гагаринского р-на Смоленской обл.

КУРКИН Федор Семенович, р. в д. Гарелица Половского сельсовета Суражского р-на, рядовой, призван Витебским ГВК. Пропал без вести в 1941.

КУРНЕВИЧ Александр Иосифович, р. в 1919 в Сенненском р-не, рядовой, призван Витебским ГВК. Пропал без вести в сентябре 1944.

КУРОЧКИН Константин Степанович, р. в Витебске, капитан, призван Витебским ОВК. Пропал без вести в декабре 1944.

КУРОШ Анатолий Борисович, р. в 1921 в Витебске. Пропал без вести в октябре 1944.

КУРСЕВИЧ Дмитрий Георгиевич, лейтенант, призван Витебским ОВК. Пропал без вести в 1944.

КУРТОВ Владимир Андреевич, р. в 1902 в д. Полоники Витебской обл., рядовой, призван Витебским ГВК. Пропал без вести в марте 1945.

КУРТОВ Иван Алексеевич, р. в 1920 в Витебске, рядовой, призван Витебским ГВК. Пропал без вести в 1941.

КУРУЗОВ Андрей Семенович, р. в 1898 в Дриссенском р-не, рядовой, призван Витебским ГВК. Пропал без вести в августе 1944.

КУРУННЫЙ Демьян Григорьевич, р. в 1918 в Витебске, рядовой, призван Витебским ГВК. Погиб 23.11.1942. Похоронен в г. Сурами, Грузия.

КУРЦШИ Виктор Герасимович, пилот. Пропал без вести.

КУРЧАВОЙ Денис Васильевич, р. в 1912 в Витебске, рядовой. Пропал без вести 11.2.1944.

КУРШИН Лазарь Моисеевич, р. в 1924 в Витебске, мл. лейтенант, призван Земнодольским РВК. Умер от ран 21.12.1944 в 1331-м эвакогоспитале. Похоронен на кладбище Пески в г. Петрозаводск, Карелия.

КУРЯКОВ Василий Прокопьевич, р. в 1908 в Витебске, мл. сержант, призван Витебским ГВК. Погиб 12.3.1945 в д. Орлоффорьфельд, Восточная Пруссия.

КУСЕЛЬМАН Меер Носович, р. в 1914 в Витебске, рядовой, призван Витебским ГВК. Умер от ран 15.8.1942 в 677-м ппг. Похоронен на городском кладбище в г. Волоколамск.

КУСЕЛЬМАН Роман Наумович, р. в 1922 в Витебске, рядовой, призван Краснокутским РВК. Умер от ран 10.12.1942 на хуторе Лысов в Сталинградской обл.

КУТКИН Федор Иванович, р. в 1908 в Лиозненском р-не, старшина, призван Витебским ГВК. Пропал без вести в августе 1944.

КУТЬИН Василий Петрович, р. в 1907 в г. Ульяновск, майор, призван Витебским ГВК. Погиб 24.3.1945.

КУТЬИН Виктор Петрович, р. в 1912 в Витебске, рядовой, призван Витебским ГВК. Умер от ран 22.5.1945. Похоронен в г. Щецин, Польша.

КУТЬКИН Федор Иванович, р. в 1908 в д. Крюково Лиозненского р-на, рядовой, призван Витебским ГВК. Пропал без вести в августе 1944.

КУТЬКО Петр Тимофеевич, р. в 1904 в Вячеславском р-не Смоленской обл., рядовой, призван Витебским ГВК. Погиб 21.4.1945 в Германии.

КУЦАКОВ Ефим Никитич, р. в 1910 в д. Гряны Витебской обл., рядовой, призван Витебским ГВК. Пропал без вести в июне 1944.

КУЦОВ Василий Ксенофонтович, р. в 1911 в Воронежской обл., сержант, призван в г. Семипалатинск. Погиб 18.8.1942. Похоронен в братской могиле в г. Зубцовск Тверской обл.

КУХАРЕВ Павел Степанович, р. в 1902 в Витебске, рядовой. Пропал без вести 7.10.1944.

КУХАРЕНКО Александр Борисович, р. в 1920 в Витебске, рядовой, призван Ленинским РВК. Погиб 13.6.1943. Похоронен в д. Медовая Холмского р-на Новгородской обл.

КУХАРЕНКО Михаил Никифорович, р. в 1913 в д. Федотково Витебской обл., рядовой, призван Витебским ГВК. Пропал без вести в июне 1944.

КУХТО Петр Сергеевич, р. в 1902 в д. Трояны Бешенковичского р-на, рядовой, призван Витебским ГВК. Пропал без вести в июле 1944.

КУХТО Яков Тарасович, капитан, призван Витебским ГВК. Погиб. Похоронен в пос. Зайцевский Севского р-на Брянской обл.

КУХТОВ Кирилл Филиппович, р. в 1905 в д. Шукры Котовского сельсовета Суражского р-на, рядовой, призван Витебским ГВК. Погиб 23.11.1944. Похоронен у хутора Кричи в районе г. Приекуле, Латвия.

КУЧЕРЕНКО Владимир Трофимович, р. в Витебске, рядовой. Погиб 12.2.1942 в д. Мякота Смоленской обл.

КУЧЕРЕНКО Михаил Дмитриевич, р. в 1926 в Витебске, рядовой, призван Витебским ГВК. Умер от ран 28.3.1945 в пос. Бартанштайн, Восточная Пруссия.

КУЧЕРОВ Борис Афанасьевич, р. в 1907 в г. Дунаевцы Хмельницкой обл., старший политрук. Пропал без вести в июле 1941.

КУЧИНСКИЙ Иван Лукьянович, р. в 1910 в д. Новоселки Борисовского р-на Минской обл., воентехник 1-го ранга, призван Витебским ГВК. Погиб в сентябре 1941.

КУЧИНСКИЙ Леонид Степанович, р. в 1907 в д. Бояроцино Освейского р-на Витебской обл., капитан, призван Витебским ГВК. Погиб 11.10.1944. Похоронен в г. Сигулда, Латвия.

КУШАКОВСКИЙ Василий Гаврилович, рядовой. Погиб 20.10.1944. Похоронен на Войсковом кладбище на северо-западной окраине пос. Седлецкий, Варшавского р-на, Польша.

КУШЕЛЬ Моисей Давыдович, р. в 1908 в Витебске, рядовой, призван Витебским ГВК. Пропал без вести в октябре 1944.

КУШНЕРОВ Григорий Ефимович, р. в 1905 в Витебской обл., лейтенант, призван Витебским ГВК. Пропал без вести в октябре 1941.

КУШНЕРОВ Ерофей Никифорович, рядовой, призван Витебским ГВК. Пропал без вести в ноябре 1941.

КУШНЕРОВ Петр Иванович, р. в 1912 в д. Дворище Войтовского сельсовета Суражского р-на, рядовой, призван Суражским РВК. Пропал без вести.

КУШНЕРОВ Федор Лаврович, р. в 1919 в Витебске, проживал в д. Ананьино Ернавинского сельсовета, ст. сержант, призван Ернавинским РВК. Пропал без вести 26.8.1943.

КУШНЕРОВ Федор Терентьевич, р. в 1905 в д. Ильющены Суражского р-на, рядовой, призван Витебским ГВК. Пропал без вести в сентябре 1944.

КУШНЯР Яков Григорьевич, р. в 1916 в Витебске, рядовой, призван Витебским РВК. Погиб 22.8.1941, похоронен в г. Новгород.

ЛАБАНДИЕВСКИЙ Антон Иосифович, р. в 1901 в Бешенковичском р-не, рядовой, призван Витебским ГВК. Пропал без вести.

ЛАБАНДИНСКИЙ Игнатий Дмитрович, р. в 1912 в д. Сейно Витебской обл., рядовой, призван Витебским ГВК. Пропал без вести в октябре 1941.

ЛАБЗОВ Михаил Герасимович, р. в 1914 в Витебске, старшина, партизан. Погиб 9.5.1944.

ЛАБКО Гдаль Израилевич, р. в 1924 в Витебске, рядовой, призван Московским ГВК. Пропал без вести в 1942.

ЛАБОХО Владимир Андреевич, р. в 1921 в с. Межгорье Ветренского р-на, мл. лейтенант, призван Витебским ГВК. Пропал без вести 5.1.1945 в Восточной Пруссии.

ЛАВДИКОВ Иван Емельянович, р. в 1914 в г. Стародуб Орловской обл., рядовой, призван Витебским ГВК. Пропал без вести в сентябре 1944.

ЛАВРЕНКОВ Александр Петрович, р. в 1925 в Витебске, мл. лейтенант, призван Томским РВК.

И.Л.Кучинский.

Умер от ран 18.4.1945. Похоронен на городском кладбище в г. Дьер, Венгрия.

ЛАВРЕНКОВ Алексей Ефимович, р. в 1919 в д. Серкващено Красненского р-на Смоленской обл., рядовой, призван Витебским ГВК. Пропал без вести в октябре 1944.

ЛАВРЕНКОВ Анатолий Антонович, р. в 1925 в Руднинском р-не Витебской обл., рядовой, призван Витебским ГВК. Погиб 21.1.1945. Похоронен в д. Ракувек Подляского воеводства.

ЛАВРЕНОВ Александр Степанович, р. в Витебской обл., воентехник 1-го ранга. Пропал без вести в июле 1941.

ЛАВРЕНОВ Андрей Николаевич, р. в 1896 в Витебске, рядовой, призван Витебским ГВК. Погиб 21.8.1944. Похоронен на хут. Зоби Бауского р-на, Латвия.

ЛАВРЕНОВ Иван Иванович, р. в 1917 в Витебске, рядовой, призван Витебским ГВК. Пропал без вести в феврале 1945.

ЛАВРЕНТЬЕВ Владимир Павлович, р. в Витебске, техник-интендант 1-го ранга, призван Витебским РВК. Умер от ран 6.6.1943 в д. Новая Михайловка Евдокимовского сельсовета Комаричского района Брянской обл.

ЛАВРЕНЮК Степан Васильевич, р. в 1922 в Витебске, рядовой, призван Витебским РВК. Погиб 31.1.1945. Похоронен в д. Багнещ.

ЛАВРЕНЮК Степан Касьянович, р. в Витебске, рядовой, призван Витебским ГВК. Погиб 31.1.1945 в г. Флатов.

ЛАВРИНОВИЧ Павел Константинович, р. в 1905 в Витебске, рядовой, призван Игарским РВК. Погиб 29.1.1942. Похоронен в д. Спасская Полисть Чудовского района Новгородской обл.

ЛАВРОВ Иван Михайлович, р. в 1898 в Витебске, рядовой. Умер от ран 17.1.1942, лазарет п/пл. № 2.

ЛАВРУТЬ Федор Николаевич, р. в 1908 в д. Светицы Освейского сельсовета Полоцкой обл., рядовой, призван Витебским ГВК. Пропал без вести в ноябре 1944.

Г.С.Лазовский.

С.С.Лазовский.

ЛАГУНОВ Митрофан Леонович, р. в 1907 в д. Городно Бешенковичского р-на, рядовой, призван Витебским ГВК. Пропал без вести в августе 1944.

ЛАДНОВ Иван Савельевич, р. в 1921 в д. Берешово Сенненского р-на, рядовой, призван Витебским ГВК. Пропал без вести в августе 1944.

ЛАЗАРЕВ Алексей Маркелович, р. в 1923 в Витебске, рядовой, призван Витебским ГВК. Пропал без вести в ноябре 1944.

ЛАЗАРЕВ Владимир Николаевич, р. в 1923 в Витебске, лейтенант. Погиб 5.8.1942. Похоронен в д. Политкино Зубцовского р-на Тверской обл.

ЛАЗАРЕВ Георгий Иванович, р. в Витебске, рядовой, призван Лепельским РВК. Погиб 22.12.1944 в мест. Дуники Руцавского уезда, Латвия.

ЛАЗАРЕВ Иван Георгиевич, р. в Витебске, матрос. Пропал без вести в сентябре 1941.

ЛАЗАРЕВ Лазарь Петрович, р. в 1912 в Витебске, рядовой. Умер от ран 5.12.1942. Похоронен в д. Зеленый Холм Мценского района Орловской обл.

ЛАЗАРЕВ Матвей Матвеевич, р. в 1913 в Риге, рядовой, призван Витебским ГВК. Пропал без вести в июле 1944.

ЛАЗАРЕВ Павел Дмитриевич, р. в 1902 в с. Ловжа Сиротинского р-на, рядовой. Умер от ран 6.5.1942. Похоронен в Трипалево Ленинского р-на Тверской обл.

ЛАЗАРЕВ Павел Маркелович, р. в 1920 в Витебске, рядовой, призван Витебским ГВК. Пропал без вести в ноябре 1944.

ЛАЗАРЕВ Степан Артамонович, р. в 1902 в Витебске, рядовой, призван Витебским ГВК. Погиб 29.1.1943. Похоронен в с. Студенное Должанского района Орловской обл.

ЛАЗАРЕВ Тимофей Прохорович, р. в 1909 в д. Черногостье Бешенковичского р-на, рядовой, призван Витебским ГВК. Погиб в плену 28.12.1941.

ЛАЗАРЕНКО Иван Филимонович, р. в 1918 в Витебской обл., рядовой, призван Витебским ГВК. Пропал без вести в 1945.

ЛАЗЕРСОН Абрам Гершевич, р. в 1922 в Витебске, мл. лейтенант. Погиб 13.8.1942. Похоронен в д. Приселы Кардымовского р-на Смоленской обл.

ЛАЗЕРСОН Гирша Лейбович, р. в 1910 в Витебске, мл. политрук. Погиб 13.12.1941.

ЛАЗИЧНЫЙ Владимир Александрович, р. в 1917 в Витебске, рядовой, призван Витебским ГВК. Пропал без вести в сентябре 1944.

ЛАЗОВСКИЙ Василий Васильевич, р. в 1908 в Витебске, лейтенант. Пропал без вести 26.5.1943.

ЛАЗОВСКИЙ Геннадий Семенович, р. в 1914 в д. Сосно Витебского р-на, мл. лейтенант, призван Витебским ГВК. Пропал без вести в сентябре 1943.

ЛАЗОВСКИЙ Николай Яковлевич, р. в 1906 в Должанском сельсовете Витебского р-на, рядовой, призван Витебским ГВК. Пропал без вести в августе 1944.

ЛАЗОВСКИЙ Петр Семенович, р. в 1908 в д. Сосно Витебского р-на, рядовой, призван Витебским ГВК. Пропал без вести 21.9.1944.

ЛАЗОВСКИЙ Сергей Семенович, р. в 1919 в д. Сосно 1 Витебского р-на, капитан, призван Витебским ГВК. Погиб 1.11.1943 в районе Керченского пролива.

ЛАЗУКА Никифор Антонович, р. в 1914 в д. Усы Витебской обл., рядовой, призван Витебским ГВК. Пропал без вести в 1945.

ЛАЗУТКИН Алексей Михайлович, р. в 1912 в д. Дубровка Шиловского р-на Рязанской обл., старшина, призван Шиловским РВК. Пропал без вести в июле 1944.

ЛАЙКО Василий Иосифович, р. в Витебске, рядовой, призван Витебским РВК. Погиб 6.9.1944. Похоронен в мест. Бэны, Латвия.

ЛАКУШОНОВ Юрий Михайлович, р. в 1911 в Минской обл., мл. лейтенант, призван Витебским ОВК. Погиб 20.5.1944. Похоронен в с. Вороны Волынской обл.

ЛАМАРЕНКО Степан Игнатьевич, р. в 1913 в Витебске, рядовой, призван Витебским РВК. Пропал без вести 19.2.1942 в районе хут. Клиновый.

ЛАН Давид Моисеевич, р. в 1912 в Витебске, рядовой, призван Геническим РВК. Пропал без вести в августе 1944.

ЛАНДО Захар Михайлович, р. в Витебске, партизан, призван Витебским ГВК. Погиб 2.7.1943.

ЛАНДЫЧЕНКО Владимир Аркадьевич, р. в 1925 в д. Стрельцовщина Лиозненского р-на, рядовой, призван Витебским ГВК. Пропал без вести в декабре 1944.

ЛАНЕР Моисей Абельевич, р. в Витебске, рядовой, призван Витебским ГВК. Погиб 12.7.1942. Похоронен около д. Крутая Людиновского р-на, Калужской обл.

ЛАНКУТС Антон Андреевич, р. в 1903 в Витебске. Пропал без вести в 1941.

ЛАНТУХОВ Семен Семенович, р. в 1898 в Витебске, рядовой, призван Витебским ГВК. Погиб 8.2.1945. Похоронен в г. Эльблонг, Польша.

ЛАПАУХОВ Иосиф Агеевич, р. в 1904 в Витебске, рядовой, призван Полевым РВК. Пропал без вести в ноябре 1944.

ЛАПАУХОВ Михаил Аверьянович, р. в 1926 в Витебске, рядовой, призван Витебским ГВК. Пропал без вести в мае 1945.

ЛАПАХИН Григорий Иванович, рядовой. Пропал без вести.

ЛАПЕДЧЕНКО Иван Макарович, р. в Витебске, рядовой, призван Витебским РВК. Погиб 5.9.1944. Похоронен в мест. Бэны, Латвия.

ЛАПИН Василий Васильевич, р. в 1919 в Витебске, старшина, призван Витебским РВК. Умер от ран 6.5.1945 на ст. Тегляр, Сальнокского уезда, Венгрия.

ЛАПИН Иван Иванович, р. в 1924 в Витебске, мл. сержант, призван Витебским РВК. Пропал без вести 19.12.1942.

ЛАПИН Федор Климентьевич, р. в 1893 в Витебске, майор. Пропал без вести 26.7.1943.

ЛАПИЦКИЙ Андрей Павлович, р. в Витебске, рядовой, призван Витебским ГВК. Пропал без вести в декабре 1942.

ЛАПИЦКИЙ Андрей Степанович, р. в 1911 в Витебской обл., техник-интендант 1-го ранга. Пропал без вести в декабре 1941.

ЛАПКО Михаил Андреевич, р. в 1913 в д. Лапы Бешенковичского р-на, сержант, призван Витебским ГВК. Погиб 6.8.1944. Похоронен в Литве.

ЛАПО Адольф Бонифатович, р. в 1895 в Витебске, рядовой, призван Витебским ГВК. Пропал без вести в октябре 1944.

ЛАПУХОВ Николай Петрович, р. в 1913 в Шумилинском р-не, рядовой, призван Витебским ГВК. Пропал без вести в июне 1944.

ЛАПУНОВ Геннадий Иванович, р. в 1918 в д. Ковалево Запольского сельсовета Суражского р-на, рядовой, призван Витебским ГВК. Пропал без вести в ноябре 1944.

ЛАПУНОВ Павел Дорофеевич, р. в 1915 в Витебском р-не, рядовой. Пропал без вести в апреле 1945.

ЛАПУНОВ Порфирий Васильевич, р. в 1900 в Витебске, рядовой, призван Витебским ГВК. Умер от ран 26.9.1943 в больнице им. Боткина. Похоронен в Москве на Вострековском кладбище.

ЛАПУР Моисей Абелевич, р. в 1921 в Витебске, рядовой, призван Павловским РВК. Пропал без вести 12.7.1942.

ЛАПУХОВ Виталий Михайлович, р. в 1914 в Витебске, рядовой. Пропал без вести в июне 1941.

ЛАПЧЕНКО Григорий Никонович, р. в 1922 в Витебске, ст. сержант, призван Витебским ГВК. Пропал без вести в апреле 1945.

ЛАПШИН Петр Михайлович, р. в 1921, рядовой. Погиб 12.4.1945. Похоронен в с. Шляхтово, Польша.

ЛАПШИН Сергей Михайлович, р. в 1926 в Витебске, мл. сержант, призван Витебским ГВК. Погиб 17.1.1945. Похоронен в с. Воля-Дембовицка Краковского воеводства, Польша.

ЛАПШОВ Иван Филиппович, р. в 1914 в Витебске, рядовой, призван Архангельским РВК. Пропал без вести в марте 1944.

ЛАСКАН Шевель Вульфович, р. в 1904 в Витебске, рядовой. Погиб в декабре 1941.

ЛАСОВСКИЙ Петр Михайлович, р. в 1916 в Витебске, сержант. Пропал без вести 18.1.1944.

ЛАССКИЙ Иосиф Степанович, р. в 1921 в Витебске, рядовой, призван Витебским ГВК. Погиб в январе 1943. Похоронен в д. Каменка Ростовской обл..

ЛАССКИЙ Юлиан Михайлович, р. в 1905 в Витебске, рядовой. Пропал без вести в марте 1942.

ЛАССКОЙ Геранин Станиславович, р. в 1918 в д. Зароново Заронского сельсовета, рядовой, призван Витебским ГВК. Пропал без вести в августе 1944.

ЛАТИНСКИЙ Макс Ошерович, р. в 1911 в г. Нижин, призван Витебским ГВК. Пропал без вести в июне 1944.

ЛАТОК Засчишан Израилович, р. в 1901 в Витебске, рядовой, призван Ленинградским РВК. Пропал без вести в сентябре 1942.

ЛАТЫШЕВ Василий Ананьевич, р. в 1908 в д. Жауры Витебской обл., рядовой, призван Витебским ГВК. Пропал без вести в январе 1945.

ЛАТЫШЕВ Владимир Константинович, р. в 1920 в д. Слободка Витебского р-на, рядовой. Умер от болезни 24.6.1942. Похоронен в Санкт-Петербурге на Пискаревском кладбище.

ЛАТЫШЕВ Илья Михайлович, р. в 1908 в Невельском р-не, рядовой, призван Витебским ГВК. Пропал без вести в августе 1945.

ЛАТЫШЕВ Леон Маркович, р. в 1913 в Бешенковичском р-не, рядовой, призван Витебским ГВК. Пропал без вести в ноябре 1944.

ЛАТЫШЕВ Леонид Георгиевич, р. в 1924 в Витебске, партизан. Погиб 7.5.1943.

ЛАТЫШЕВ Петр Климович, р. в 1908 в д. Латыши Витебской обл., рядовой, призван Витебским ГВК. Пропал без вести в октябре 1944.

ЛАУЦЕН Айзик Гиршевич, р. в 1922 в Витебске, рядовой, призван Витебским ГВК. Пропал без вести в августе 1944.

ЛАХИН Владимир Хаймович, р. в 1925 в Витебске, рядовой, призван Пензенским ГВК. Умер от ран 3.3.1944. Похоронен в районе д. Жердянка, пе-

В.Х.Лахин.

Ш.Х.Лахин.

резахоронен в 1954 на северную окраину г. Сланцы Ленинградской обл.

ЛАХИН Гецель Абрамович, р. в 1921 в Витебске, рядовой, призван Витебским ГВК. Пропал без вести в октябре 1944.

ЛАХИН Шолом Хаймович, р. в 1921 в Витебске, рядовой, призван Витебским ГВК. Пропал без вести в феврале 1942.

ЛАХИН Яков Абрамович, р. в 1913 в Витебске, рядовой, призван Витебским РВК. Пропал без вести в июне 1944.

ЛАХМАН Вульф Исаакович, р. в 1917 в Витебске, рядовой, призван Московским РВК. Пропал без вести в декабре 1941.

ЛАХНО Кондратий Григорьевич, р. в 1902 в д. Полойники Витебской обл., призван Витебским РВК, рядовой. Пропал без вести в октябре 1944.

ЛАШИНСКИЙ Семен Антонович, р. в 1912, рядовой, призван Витебским ГВК. Пропал без вести.

ЛАШКЕВИЧ Иван Парфенович, р. в 1910 в д. Черная Сирня Гомельской обл., ст. политрук. Пропал без вести 5.9.1941.

ЛАШКО Иван Григорьевич, р. в 1919 в Витебске, рядовой, призван Витебским ГВК. Пропал без вести 3.11.1941.

ЛАШКО Леонид Иванович, р. в г. Херсон, рядовой, призван Витебским ГВК. Погиб 6.10.1941.

ЛАШКОВ Виктор Федорович, р. в 1919 в Витебске, лейтенант. Пропал без вести.

ЛЕБАРЕВ Владимир Петрович, р. в 1919 в Витебске, рядовой, призван Витебским ГВК. Погиб 20.4.1945 в г. Биркдчельда, Австрия.

ЛЕБЕДЕВ Александр Александрович, р. в 1912 в д. Комарово Масловского района Ярославской обл., рядовой. Пропал без вести в 1945.

ЛЕБЕДЕВ Александр Илларионович, р. в 1921 в Витебске, рядовой, призван Курганским РВК. Погиб 3.12.1942 на ст. Суравикино Сталинградской обл.

ЛЕБЕДЕВ Александр Макарович, р. в Витебской обл., матрос. Пропал без вести в декабре 1941.

ЛЕБЕДЕВ Александр Тихонович, р. в 1920 в Витебске, призван Ферганским РВК. Пропал без вести в октябре 1941.

ЛЕБЕДЕВ Андрей Ильич, р. в 1910 в д. Гришаны Витебской обл., рядовой, призван Витебским ГВК. Пропал без вести в сентябре 1944.

ЛЕБЕДЕВ Афанасий Карпович, р. в 1926 в Витебске, рядовой, призван Каратузским РВК. Погиб 24.4.1945. Похоронен в Германии.

ЛЕБЕДЕВ Виталий, р. в Витебске. Погиб в плену 20.11.1941, лагерь военнопленных № 352.

ЛЕБЕДЕВ Владимир Наумович, р. в 1919 в Витебске, ст. сержант, призван Витебским ГВК. Умер от ран 20.4.1945 в районе д. Теттин Бранденбургской провинции, Германия.

ЛЕБЕДЕВ Владимир Сергеевич, р. в 1924 в Витебске, рядовой, призван Витебским ГВК. Погиб 12.9.1944 у д. Завады Ломжинского р-на, Польша.

ЛЕБЕДЕВ Денис Наумович, р. в 1912 в Витебске, рядовой, призван Витебским ГВК. Пропал без вести в октябре 1944.

ЛЕБЕДЕВ Дмитрий Михайлович, р. в 1913 в Витебске, рядовой, призван Витебским ГВК. Пропал без вести в октябре 1944.

ЛЕБЕДЕВ Дмитрий Михайлович, р. в Витебске, рядовой, призван Усть-Вымским РВК. Погиб 27.1.1943. Похоронен в Рабочем поселке № 6 Мгинского р-на Ленинградской обл.

ЛЕБЕДЕВ Иван Григорьевич, р. в 1920 в д. Рябцы Сенненского р-на Витебской обл., мл. сержант, призван Витебским ГВК. Пропал без вести в сентябре 1944.

ЛЕБЕДЕВ Иван Иосифович, р. в 1900 в д. Князинцы Витебского р-на, рядовой, призван Витебским ГВК.

ЛЕБЕДЕВ Иван Мамонович, р. в 1904 в д. Яськовщина Лиозненского р-на, рядовой. Пропал без вести в сентябре 1944.

ЛЕБЕДЕВ Иосиф Куприянович, р. в 1919 в Витебске, лейтенант. Пропал без вести в сентябре 1941.

ЛЕБЕДЕВ Михаил Павлович, р. в 1922 в Витебске, ст. лейтенант. Пропал без вести 6.1.1943.

ЛЕБЕДЕВ Михаил Федорович, р. в 1919 в д. Шпунты Витебского р-на, сержант, призван Витебским РВК. Умер от ран 11.10.1941. Похоронен в г. Санкт-Петербург на Пискаревском кладбище.

ЛЕБЕДЕВ Николай Васильевич, р. в 1919 в Витебске, ст. сержант, призван Витебским ГВК. Погиб 26.2.1942. Похоронен на Высоте Золотой Рог.

ЛЕБЕДЕВ Николай Дмитриевич, р. в 1921 в Витебске, рядовой, призван Витебским ГВК. Пропал без вести в сентябре 1944.

ЛЕБЕДЕВ Николай Иванович, р. в 1922 в д. Князи Витебского р-на, сержант, призван Витеб-

ским ГВК. Погиб 6.7.1945. Похоронен в д. Панево Велижского р-на.

ЛЕБЕДЕВ Николай Константинович, р. в 1905 в Минске, техник-интендант 1-го ранга. Пропал без вести в 1941.

ЛЕБЕДЕВ Николай Федорович, р. в 1921 в д. Шпунты Витебской обл., рядовой, призван Витебским ГВК. Пропал без вести в сентябре 1944.

ЛЕБЕДЕВ Павел Александрович, р. в 1910 в г. Рыбинск, старшина, призван Киевским РВК в г. Саратов. Пропал без вести в декабре 1941.

ЛЕБЕДЕВ Петр Евтихиевич, р. в 1911 в д. Князи Суражского р-на, воен. врач. Пропал без вести 4.5.1944.

ЛЕБЕДЕВ Петр Ефимович, р. в 1914 в Витебске, сержант, призван Витебским ГВК. Погиб 27.11.1941. Похоронен в д. Поярково Химкинского р-на Московской обл.

ЛЕБЕДЕВ Петр Илларионович, р. в 1924 в Витебске, рядовой, призван Дятловским РВК. Погиб 25.1.1945. Похоронен в пос. Нервич Ольштынского воеводства, Польша.

ЛЕБЕДЕВ Платон Климентьевич, р. в 1910 в Витебске, рядовой. Пропал без вести в июне 1944.

ЛЕБЕДЕВ Семен Иванович, р. в 1922 в Николаевском сельсовете Витебского р-на, рядовой, призван Витебским ГВК. Пропал без вести в августе 1944.

ЛЕБЕДЕВ Семен Климентьевич, р. в 1908 в д. Рябцы Мощанского сельсовета Сенненского р-на, рядовой, призван Витебским ГВК. Пропал без вести в 1944.

ЛЕБЕДЕВ Серафим Александрович, р. в 1912 в Витебске, призван Бобруйским РВК. Пропал без вести в сентябре 1941.

ЛЕБЕДЕВ Сергей Иванович, р. в 1920 в Витебске, рядовой, призван Витебским ГВК. Пропал без вести в сентябре 1944.

ЛЕБЕДЕВ Степан Семенович, р. в 1918 в д. Себровичи Чегужского р-на Гомельской обл., рядовой, призван Витебским ГВК. Пропал без вести в апреле 1941.

ЛЕБЕДЕВ Тимофей Егорович, р. в 1914 на ст. Замосточье Витебского р-на, капитан, призван Витебским ГВК. Погиб 15.8.1944. Похоронен в д. Гейтурово, Литва.

ЛЕБЕДЕВ Тимофей Фадеевич, р. в 1905 в Витебске, рядовой, призван Юргинским РВК. Пропал без вести в феврале 1944.

ЛЕБЕРКО Николай Титович, р. в Витебске, лейтенант. Умер от ран 20.5.1942. Похоронен в с. Александровка Изюмского р-на Харьковской обл.

ЛЕВ Семен Исаевич, р. в 1922 в Витебске, мл. лейтенант. Погиб 12.7.1943. Похоронен в д. Сторожевое Прохоровского р-на Курской обл.

ЛЕВ Яков Рувимович, р. в 1905 в Витебске, рядовой, призван Витебским ГВК. Пропал без вести 8.8.1941.

П.А.Лебедев.

ЛЕВАНТ Исаак Михайлович, р. в 1905 в Витебске, капитан. Пропал без вести в декабре 1941.

ЛЕВЕВ Соломон Силкович, р. в 1906 в Витебске, рядовой, призван Мытищинским РВК. Пропал без вести в феврале 1943.

ЛЕВЕНТОВ Семен Менделевич (Шенделевич), р. в 1907 в Витебске, рядовой, призван Московским ОВК. Пропал без вести в 1941.

ЛЕВИ Иодик Лейбович, р. в 1920 в Витебской обл., ст. сержант, призван Витебским ГВК. Погиб 11.3.1943. Похоронен в д. Яшково Думиничского р-на Калужской обл.

ЛЕВИН Абель Калманович, р. в 1920 в мест. Ула Бешенковичского р-на, лейтенант, призван Витебским ГВК. Погиб 28.3.1945. Похоронен в г. Дьер, Венгрия.

ЛЕВИН Айзик Борисович, р. в Витебске, рядовой. Умер от ран 18.5.1943. Похоронен в с. Лисга Саратовской обл.

ЛЕВИН Алексей Афанасьевич, р. в 1908 в г.п. Чашники, рядовой, призван Витебским ГВК. Пропал без вести в ноябре 1944.

ЛЕВИН Арон Абрамович, р. в 1916 в Витебске, ст. сержант, призван Витебским ГВК. Пропал без вести в апреле 1945.

ЛЕВИН Арон Мовшевич, призван Витебским ОВК, военный юрист. Пропал без вести в 1944.

ЛЕВИН Бениамин Семенович, р. в 1911 в Борисове, рядовой, призван Витебским ГВК. Пропал без вести в октябре 1944.

ЛЕВИН Бенциан Залилович, р. в 1916 в Витебске, рядовой, призван Витебским ГВК. Пропал без вести в декабре 1941.

ЛЕВИН Гирша Шлемович, р. в 1921 в Витебске, рядовой, призван Витебским ГВК. Пропал без вести в июле 1944.

ЛЕВИН Григорий Шлемович, р. в 1926 в Витебске, призван Витебским РВК. Пропал без вести 2.12.1941.

ЛЕВИН Давид Хайнович, р. в 1914 в Витебске, рядовой, призван Витебским ГВК. Пропал без вести в декабре 1941.

ЛЕВИН Залман Соломонович, р. в Витебске, рядовой, призван Витебским ГВК. Умер от ран 19.6.1943. Похоронен на 51-м км Дрогобушского шоссе.

ЛЕВИН Зелик Давыдович, р. в 1921 в Витебске, рядовой, призван Витебским ГВК. Пропал без вести в ноябре 1941.

ЛЕВИН Иосиф Исаакович, р. в 1902 в Витебске, рядовой, призван Кагановичским РВК. Пропал без вести в декабре 1942.

ЛЕВИН Меер Исаакович, р. в 1921 в Витебске, рядовой, призван Витебским ГВК. Пропал без вести в августе 1944.

ЛЕВИН Михаил Александрович, р. в 1903 в Витебске, мл. сержант, призван Ефремовским РВК. Погиб 1.3.1944. Похоронен в д. Поречье Витебского р-на.

ЛЕВИН Михаил Аркадьевич, р. в 1911 в Витебске, военный техник 2-го ранга. Пропал без вести в октябре 1941.

ЛЕВИН Михаил Хаймович, р. в 1924 в Витебске, рядовой, призван Фрунзенским РВК. Погиб 14.12.1943. Похоронен в Ленинградской обл.

ЛЕВИН Моисей Аронович, р. в 1911 в Витебске, рядовой, призван Витебским РВК. Пропал без вести в декабре 1941.

ЛЕВИН Моисей Лейбович, р. в 1921 в Витебске, рядовой, призван Витебским ГВК. Пропал без вести в декабре 1944.

ЛЕВИН Наум Герцикович, р. в 1920 в Витебске, военный фельдшер, призван Витебским ГВК. Погиб 1.2.1942.

ЛЕВИН Семен Аронович, р. в 1921 в Витебске, призван Ленинградским ГВК. Пропал без вести в январе 1942.

ЛЕВИН Соломон Борисович, р. в 1916 в Витебске, ефрейтор, призван Витебским ГВК. Погиб 7.101.1944.

ЛЕВИН Хаим Шлемович, р. в 1926 в Витебске, призван в Саратовской обл. Пропал без вести в 1944.

ЛЕВИН Шаби Бентианович, р. в 1914 в Витебске, рядовой, призван Витебским ГВК. Пропал без вести в июле 1941.

ЛЕВИН Шлема Львович, р. в 1913 в г. Будо-Кошелево Гомельской обл., рядовой, призван Белостокским РВК. Пропал без вести в ноябре 1944.

ЛЕВИН Шолом Давыдович, р. в 1917 в Журавическом р-не Гомельской обл., рядовой, призван Витебским ГВК. Пропал без вести в июле 1941.

ЛЕВИН Яков Абрамович, р. в 1917 в Витебске, рядовой, призван Витебским РВК. Пропал без вести в декабре 1941.

ЛЕВИНСОН Моисей Борисович, р. в 1905 в Витебске, рядовой, призван Витебским ГВК. Погиб 26.1.1943. Похоронен в Ленинградской обл., 700 м восточнее Синявинской высоты.

ЛЕВИНСОН Наум Яковлевич, р. в Витебске, рядовой. Погиб 22.8.1943 на ст. Сашно Гиречистинского р-на Смоленской обл.

ЛЕВИНТОВ Аркадий Ионович, р. в 1923 в Витебске, ст. лейтенант, призван Витебским ГВК. Погиб 19.1.1945 на ст. Тракенен, Восточная Пруссия.

ЛЕВИНСОН Самуил Мовшевич, р. в 1907 в Витебске, призван Таганским РВК г. Москвы, политрук, 528-го сп, 130-й сд. Погиб в 1942. Похоронен в д. Малое Врагово Маревского р-на Новгородской обл.

ЛЕВИНТОВ Иосиф Павлович, р. в 1918 в Витебске, рядовой, призван Витебским ГВК. Пропал без вести в ноябре 1943.

ЛЕВИНТОВ-ЛЕВИТАН Меер Залманович, р. в 1901 в Витебске, призван Дзержинским РВК г. Ленинград, рядовой 97-го отдельного дорожно-транспортного батальона. Пропал без вести в 1942.

ЛЕВИТ Лев Аронович, р. в 1903 в Витебске, рядовой, призван Фрунзенским РВК. Пропал без вести в феврале 1942.

ЛЕВИТ Лейб Янкелевич, р. в 1898 в Витебске, рядовой, призван Свердловским РВК. Пропал без вести в сентябре 1942.

ЛЕВИТ Михаил Яковлевич, р. в Витебске, старшина, призван Витебским ГВК. Пропал без вести 21.9.1944.

ЛЕВИТ Наум Григорьевич, р. в 1919 в Витебске, рядовой, призван Витебским ГВК. Пропал без вести в августе 1944.

ЛЕВИТ Несанель Мордухович, р. в 1904 в Витебске, рядовой, призван Витебским РВК. Погиб 24.1.1943. Похоронен в г.п. Синявино Ленинградской обл.

ЛЕВИТ Рувель-Лейб Абрамович, р. в 1897 в Витебске, рядовой, призван Витебским ГВК. Пропал без вести в июле 1944.

ЛЕВИТАН Лев Залманович, р. в 1919 в Витебске, ст. лейтенант. Погиб 6.9.1943. Похоронен в д. Тарасовка Полтавской обл.

ЛЕВИТАН Урий Мовшевич, р. в 1905 в Витебске, майор, призван Ленинградским ГВК. Погиб 11.2.1944 в д. Малановичи Васильевского р-на Полесской обл.

ЛЕВИТАНУС Абрам Вульфович, р. в 1918 в Витебске, рядовой, призван Витебским РВК. Пропал без вести в августе 1941.

ЛЕВИТАНУС Наум Борисович, р. в 1917 в Витебске, рядовой, призван Витебским ГВК. Пропал без вести в январе 1942.

ЛЕВИТОВ Айзик Давидович, р. в 1904 в Витебске, рядовой, призван Московским ГВК. Пропал без вести в 1943.

ЛЕВИТОВ Лаврентий Дмитриевич, р. в 1915 в Витебске, рядовой, призван Витебским ГВК. Пропал без вести в сентябре 1944.

ЛЕВИТУС Бенисон Исаакович, р. в 1921 в Витебске, рядовой, призван Полоцким РВК. Пропал без вести в октябре 1941.

ЛЕВКО Николай Ефимович, р. в 1909 в Витебске, мл. лейтенант. Пропал без вести в 1941.

ЛЕВКОВИН Константин Яковлевич, р. в 1916 в Чашницком р-не, рядовой, призван Витебским ГВК. Пропал без вести в августе 1944.

ЛЕВКОВИЧ Дмитрий Георгиевич, р. в Витебске, ст. политрук, призван Витебским ОВК. Пропал без вести в 1944.

ЛЕВЧЕНКО Дмитрий Герасимович, р. в 1908 в д. Зуевщина Бешенковичского сельсовета, лейтенант, призван Витебским ГВК. Погиб 25.1.1945 в г. Говорово, Польша.

ЛЕВЧЕНКО Леонид Антонович, р. в 1902 в Витебске, рядовой, призван Витебским ГВК. Умер от ран 11.10.1944 в мест. Равилент Мешимского р-на, Восточная Пруссия (братская могила).

ЛЕВЧЕНКО Максим Гаврилович, р. в 1920 в д. Мелехово Сенненского р-на, рядовой, призван Витебским ГВК. Пропал без вести в августе 1944.

ЛЕВЧЕНКО Петр Михайлович, р. в 1920 в Витебске, рядовой, призван Витебским ГВК. Пропал без вести в июле 1944.

ЛЕВЬЕВ Арон Чалкович, р. в 1904 в г. Невель, рядовой, призван Витебским ГВК. Пропал без вести 20.2.1945.

ЛЕВЬЕВ Ося Наумович, р. в 1908 в Витебске, мл. лейтенант. Пропал без вести в октябре 1941.

ЛЕВШУН Николай Алексеевич, р. в 1911 в д. Машканы, рядовой. Умер в немецком плену 24.1.1945.

ЛЕВЯНТ Абрам Самуилович, р. в 1901 в Витебске, старшина, призван Краснопольским РВК. Пропал без вести в июне 1944.

ЛЕГЕЦКИЙ Иосиф Рафаилович, р. в 1920 в Полоцке, сержант, призван Витебским ГВК. Пропал без вести в августе 1944.

ЛЕГЕЦКИЙ Станислав Мартынович, р. в 1920 в Витебске, рядовой, призван Витебским РВК. Пропал без вести в ноябре 1944.

ЛЕГКИЙ Александр Егорович, р. в 1921 в мест. Лепино Волощикинского р-на, рядовой, призван Витебским ГВК. Умер от ран 13.11.1941.

ЛЕГКИЙ Александр Сергеевич, р. в 1921 в Витебске, рядовой, призван Витебским ГВК. Пропал без вести в сентябре 1944.

ЛЕГКОЙ Алексей Федорович, р. в 1907 в Витебске, рядовой, призван Нижнетагильским РВК. Пропал без вести 17.11.1941.

ЛЕДИК Аркадий Алексеевич, р. в 1912 в Витебской обл., мл. лейтенант. Пропал без вести 22.6.1941.

ЛЕДНИКОВ Ефим Иванович, р. в 1896 в Витебске, рядовой, призван Бобруйским РВК. Погиб 10.8.1944.

ЛЕДНЯК Моисей Лейбович, р. в 1921 в Витебске, лейтенант. Пропал без вести в сентябре 1941.

ЛЕЕНСОН Зуси Владимирович, р. в 1904 в Витебске, сержант, призван Витебским ГВК. Пропал без вести в сентябре 1941.

ЛЕЖНЕВ Василий Петрович, р. в 1917 в Витебске, призван Витебским ГВК. Погиб 19.2.1942. Похоронен в д. Полищи Маловишерского р-на Новгородской обл.

ЛЕЙБОВ Михаил Менделеевич, р. в 1919 в Витебске, рядовой, призван Витебским РВК. Пропал без вести в октябре 1943.

ЛЕЙБОВ Михаил Михайлович, р. в Витебске, рядовой. Умер от ран 13.4.1942. Похоронен в д. Распушево около г. Старорусский Новгородской обл.

ЛЕЙБОВ Яков Михайлович, р. в 1914 в Витебске, рядовой, призван Витебским РВК. Пропал без вести в октябре 1941.

ЛЕЙБШИЦ Лейб Янкелевич, р. в 1920 в Витебске, рядовой, призван Красногвардейским ГВК. Пропал без вести в ноябре 1941.

ЛЕЙКИН Виктор Михайлович, р. в 1913 в Витебске, капитан, призван Томским ГВК. Умер от ран 13.12.1944. Похоронен в г. Сексард, Венгрия, на городском кладбище.

ЛЕЙКИН Иосиф Самойлович, р. в 1913 в Витебске, ст. лейтенант, призван Смольнинским РВК г. Ленинград. Умер от ран в 1944. Похоронен у мест. Дубровки, шоссе Псков – Рига на дивизионном кладбище.

ЛЕЙН Арон Исаевич, р. в 1905 в Витебске, рядовой, призван Витебским ГВК. Пропал без вести в декабре 1941.

ЛЕЙНБУРГ Евгений Иванович, р. в 1918 в Витебске, рядовой, призван Витебским ГВК. Пропал без вести в октябре 1944.

ЛЕЙСМАН Семен Маркович, р. в 1910 в Витебске, мл. сержант, призван Витебским РВК. Умер от ран 27.10.1943. Похоронен на братском кладбище в д. Загвоздье Семеновского сельсовета Нелидовского р-на Тверской обл.

ЛЕЙТМАН Моисей Мордухович, р. в 1893 в д. Усая Ульского р-на, рядовой, призван Витебским ГВК. Пропал без вести в октябре 1944.

ЛЕЙТМАН Самуил Мирович, р. в 1909 в Городке, рядовой, призван Витебским ГВК. Пропал без вести в июне 1944.

ЛЕКС Оскар Петрович, р. в г. Черноморск, сержант, призван Витебским ГВК. Погиб 5.10.1944. Похоронен в д. Тумала, Эстония.

ЛЕЛЕНКО Леон Антонович, р. в 1905 в д. Радьково Ушачского р-на, рядовой, призван Витебским ГВК. Пропал без вести 26.7.1942.

ЛЕМБЕРГ Арон Пейсахович, р. в 1906 в Витебске, лейтенант, призван Фрунзенским ГВК. Погиб в 1944 в мест. Урваси Ануласского р-на, Эстония.

ЛЕМБЕРГ Рувим Хаймович, р. в 1918 в Витебске, призван Московским ГВК. Пропал без вести.

ЛЕМЕНОВСКИЙ Кузьма Дмитриевич, техник-интендант 1-го ранга, призван Витебским ГВК. Пропал без вести в июле 1941.

ЛЕМНИЦКИЙ Иван Андреевич, р. в 1913 в Освейском сельсовете, рядовой, призван Витебским ГВК. Пропал без вести в сентябре 1944.

ЛЕН Илья Моисеевич, р. в 1900 в Бобруйске, рядовой, призван Витебским ГВК. Пропал без вести в декабре 1944.

ЛЕОКОВ Михаил Александрович, р. в 1914 в Витебске, ст. сержант, призван Кожвинским РВК. Погиб 2.1.1944. Похоронен на хут. Глыбочка Белоцерковского р-на Киевской обл.

ЛЕОНЕНКО Павел Петрович, р. в 1911 в д. Четино Витебского р-на, призван Витебским ГВК, рядовой. Погиб 29.10.1944. Похоронен на хут. Мутениэки, около г. Приекуле, Латвия.

ЛЕОНОВ Александр Иванович, р. в Витебске, техник-интендант. Погиб 14.11.1942 в д. Брюхачево Погорельского р-на Калининской обл.

ЛЕОНОВ Алексей Иванович, р. в 1915 в Витебске, рядовой, призван Витебским ГВК. Пропал без вести в июне 1941 в Литве.

ЛЕОНОВ Даниил Михайлович, р. в 1907 в Витебске, рядовой, призван Витебским ГВК. Пропал без вести в июле 1944.

ЛЕОНОВ Илларион Николаевич, р. в 1905 в Витебской обл., рядовой, призван Октябрьским РВК. Пропал без вести в декабре 1941.

ЛЕОНОВ Калистрат Григорьевич, р. в 1910 в Витебске, рядовой, призван Витебским ГВК. Пропал без вести в сентябре 1944.

ЛЕОНОВ Петр Васильевич, р. в 1915 в Витебске, рядовой, призван Витебским ГВК. Пропал без вести в июле 1944.

ЛЕОНОВ Степан Романович, р. в Запельском сельсовете Суражского р-на, рядовой, призван Витебским ГВК. Погиб 11.3.1944 в д. Рог Идрицкого р-на Тверской обл.

ЛЕОНОВИЧ Семен Ильич, р. в 1899 в Витебске, ефрейтор, призван Витебским РВК. Погиб 17.6.1942. Похоронен у разъезда Головиновский Черемисиновского р-на Курской обл.

ЛЕОШКИН Григорий Григорьевич, р. в 1904 в Витебске, рядовой, призван Вильнюским РВК. Погиб 10.10.1944 в д. Дрейгулины Владимирского р-на, Литва.

ЛЕПЕШКИН Ефрем Терентьевич, р. в 1912 в д. Госмира, Богушевского р-на, лейтенант, призван Витебским ГВК. Погиб 16.9.1944. Похоронен в д. Оджиконь около г. Кросно, Польша.

ЛЕПЕШОВ Василий Павлович, р. в 1911 в Витебске, партизан. Погиб 18.5.1943.

ЛЕПЕШКОВ Петр Павлович, р. в д. Рыжики Лиозненского р-на, ст. сержант, призван Витебским ГВК. Умер от ран 17.5.1945. Похоронен в Германии.

ЛЕПЛЕР Шмуль Айзикович, р. в 1914 в Витебске, рядовой. Пропал без вести в августе 1942.

ЛЕРМАН Аншель Маркович, р. в 1921 в Витебске, рядовой, призван Витебским ГВК. Погиб 30.1.1943 в г. Сталинград.

ЛЕРМАН Борис Иосифович, р. в 1916 в Витебске, рядовой, призван Барнаульским РВК. Погиб 28.3.1943 в д. Медниково Старорусского р-на Ленинградской обл.

ЛЕСИН Израиль Моисеевич, р. в 1901 в Витебске, рядовой, призван Витебским РВК. Погиб 26.2.1943 в д. Пески Подвольского р-на Ленинградской обл.

ЛЕСНИКОВ Владимир Никитович, р. в 1898 в д. Поповичи Витебского р-на, рядовой, призван Могилевским ГВК. Погиб в мае 1945.

ЛЕСНИКОВ Константин Александрович, партизан.

ЛЕСНИКОВ Леонид Константинович, р. в 1906 в г. Глазов Свердловской обл., рядовой, призван Витебским ГВК. Пропал без вести в сентябре 1944.

ЛЕСНИКОВ Петр Александрович, р. в 1925 в д. Верховье Витебского р-на, партизан. Пропал без вести 19.5.1943.

ЛЕСНИЧЕНКО Тимофей Кириллович, р. в 1912 в д. Кащавня Сорочинского сельсовета Ушачского р-на, рядовой, призван Витебским ГВК. Пропал без вести в октябре 1944.

ЛЕСОВСКИЙ Иосиф Васильевич, р. в 1889 в Витебской обл., партизан. Погиб на фронте 14.4.1944. Похоронен в г. Ржев Тверской обл.

ЛЕСОВСКИХ Егор, р. в 1918 в д. Засеки Витебской обл., рядовой. Погиб 7.11.1941 в лагере военнопленных № 318, Ламсдорф.

ЛЕСЮКОВ Александр Николаевич, р. в 1925 в д. Буяны Витебского р-на, рядовой, призван Витебским ГВК. Погиб 13.9.1943 в Сумской обл. Похоронен в пос. Парижская Коммуна Конотопского р-на Сумской обл.

ЛЕЧЛИК Антон Матвеевич, р. в 1920 в Витебске, рядовой, призван Наровлянским РВК. Пропал без вести в марте 1944.

ЛЕШАКОВ Александр Трофимович, р. в 1922 в Витебске, мл. сержант, призван Витебским ГВК. Умер от ран 14.3.1943 в д. Максеево Молвотицкого р-на Ленинградской обл.

ЛЕШИН Леонид Алексеевич, р. в 1911 в Витебске, ст. сержант, призван Саратовским ГВК. Погиб 19.10.1943. Похоронен в д. Дережичи Лоевского р-на Гомельской обл.

ЛЕЩЕВ Александр Андреевич, р. в 1921 в д. Ильющенки Витебского р-на, командир роты партизанского отряда, призван Витебским ГВК. Погиб 23.6.1944 возле озера Палик в Бегомльском р-не.

ЛЕЩИНСКИЙ Александр Станиславович, р. в 1908 в Латвийской ССР, рядовой, призван Витебским ГВК. Пропал без вести в ноябре 1944.

ЛЕЩИНСКИЙ Борис Бронеславович, р. в 1926 в Витебске, рядовой. Пропал без вести в декабре 1944.

ЛИБЕНШТАЙН Абрам Самойлович, р. в 1913 в Витебске, мл. военный техник. Пропал без вести 26.5.1943.

ЛИБЕНШТЕЙН Ейхан Хаймович, р. в 1920 в Витебске, призван Московским ГВК, сержант. Пропал без вести в 1941.

ЛИБЕНШТЕЙН Иосиф Залманович, р. в 1923 в Витебске, сержант, призван Витебским ГВК. Погиб 2.9.1944. Похоронен у д. Лагува около г. Опатув, Польша.

ЛИБЕРМАН Борис Николаевич, р. в 1899 в Витебске, майор. Пропал без вести 17.5.1942. Похоронен в д. Мануйлово Ленинградской обл.

ЛИБЕРМАН Григорий Моисеевич, р. в 1924 в пос. Сиротино, сержант, призван Витебским ГВК. Пропал без вести в июне 1944.

ЛИБЕРМАН Зелик Вульфович, р. в 1914 в Витебской обл., рядовой, призван Железнодорожным РВК. Пропал без вести в ноябре 1941.

ЛИБЕРМАН Шлема Менделевич, р. в 1921 в Витебске, ст. лейтенант, призван Октябрьским РВК Москвы. Погиб в 1945. Похоронен в д. Крейзад-Плешевск Познанского воеводства, Польша.

ЛИБЕРТОВИЧ Василий Иосифович, р. в 1914 в Витебске, рядовой, призван Витебским ГВК. Пропал без вести в августе 1944.

ЛИБКИНД Марк Моисеевич, р. в 1908 в Витебске, мл. лейтенант. Пропал без вести в 1941.

ЛИБСОН Шлема Шевелевич, р. в 1897 в Витебске, рядовой, призван Витебским ГВК. Пропал без вести 25.9.1942.

ЛИБУРКИН Абрам Львович, р. в 1899 в Витебске, рядовой, призван Холмским РВК. Пропал без вести в марте 1942.

ЛИБУРКИН Владимир Осипович, р. в 1924 в Витебске, сержант, призван Витебским ГВК. Погиб 30.10.1944. Похоронен в Латвии.

ЛИВГОТ Гриша Ильевич, р. в Витебске, призван Витебским ГВК. Пропал без вести в октябре 1941.

ЛИВЕН Залман Соломонович, р. в 1896 в Витебске, рядовой, призван Витебским РВК. Умер от ран 19.6.1943. Похоронен в Смоленской обл.

ЛИВИЛЕВ Соломон Яковлевич, р. в 1910 в Витебске, рядовой, призван Витебским РВК. Погиб 1.3.1943. Похоронен в д. Бори Жиздринского р-на Калужской обл.

ЛИВИМАН Меер Михайлович, р. в 1924 в Витебске, рядовой, призван Московским ГВК. Погиб в 1943. Похоронен в с. Красный Бор Ленинградской обл.

ЛИВОНШТЕЙН Иосиф Лейбович, р. в 1921 в Витебске, рядовой. Погиб в декабре 1941.

ЛИВШЕЦ Меер Менделевич, р. в 1917 в Витебске, рядовой, призван Витебским РВК. Погиб 19.10.1944. Похоронен в Литве.

ЛИВШИЦ Абрам Павлович, р. в 1924 в Витебске, мл. лейтенант, призван Бухарским ГВК. Погиб 29.4.1945. Похоронен в д. Дольгов, Германия.

ЛИВШИЦ Грейрэм Израйлевич, р. в 1910 в Витебске, рядовой, призван Витебским ГВК. Пропал без вести в августе 1944.

ЛИВШИЦ Григорий Вульфович, р. в 1923 в Витебске, лейтенант, призван Московским ГВК. Умер от ран в 1944 в д. Баленово Петриковского р-на Гомельской обл.

ЛИВШИЦ Давид Израилевич, р. в 1886 в Витебске, рядовой, призван Могилевским ГВК. Пропал без вести в декабре 1943.

ЛИВШИЦ Залман Абрамович, р. в 1919 в Витебске, капитан, призван Витебским ГВК. Умер от ран 25.1.1945. Похоронен в г. Нове Място Торуньского воеводства, Польша.

ЛИВШИЦ Зелик Дралевич, р. в 1900 в Витебске, призван Витебским ГВК, рядовой. Пропал без вести в сентябре 1941.

ЛИВШИЦ Зелик Израйлевич, р. в 1900 в Витебске, рядовой, призван Витебским ГВК. Пропал без вести в октябре 1944.

ЛИВШИЦ Зиновий Александрович, р. в 1908 в Витебске, рядовой, призван Московским ГВК. Пропал без вести в 1941 в д. Заозерье Осташковского р-на Тверской обл.

ЛИВШИЦ Израиль Абрамович, р. в 1915, рядовой, призван Витебским ГВК. Пропал без вести 4.9.1942 в д. Беприно Темкинского р-на Смоленской обл.

ЛИВШИЦ Израиль Оширович, р. в Витебске, мл. сержант, призван Витебским РВК. Пропал без вести 21.9.1941 в с. Шкуратовка Сумской обл.

ЛИВШИЦ Израиль Рувимович, р. в 1923 в Витебске, сержант, призван Яранским РВК. Погиб 30.1.1944. Похоронен в г. Киев на Святошинском кладбище.

ЛИВШИЦ Исаак Залманович, р. в 1921 в Витебске, лейтенант, призван Кикнурским РВК Кировской обл. Умер от ран в 1943. Похоронен в д. Скураты Витебской обл.

ЛИВШИЦ Ицка Лейбович, р. в 1893 в Витебске, рядовой, призван Витебским ГВК. Пропал без вести в декабре 1944.

ЛИВШИЦ Наум Моисеевич, р. в 1911 в Витебске, рядовой, призван Пушкинским ГВК Ленинградской обл. Погиб в 1944. Похоронен в д. Каченава, Латвия.

ЛИВШИЦ Самуил Меерович, р. в 1917 в Витебске, лейтенант, призван Дзержинским РВК Ленинграда. Погиб в 1945 под Кенигсбергом.

ЛИВШИЦ Симон Залманович, р. в 1896 в Сенно, рядовой, призван Витебским ГВК. Пропал без вести в январе 1945.

ЛИГАНКОВ Иван Филиппович, р. в 1918 в Витебске, рядовой, призван Витебским ГВК. Пропал без вести 4.10.1942 в с. Эльхотово, Северная Осетия.

ЛИЗБАНОВ Хаим Ерухимович, р. в 1907 в Витебске, рядовой, призван Выборгским РВК Ленинграда. Пропал без вести в 1942.

ЛИЗИН Юда Аронович. Пропал без вести.

ЛИЗКИН Селивестр Осипович, р. в 1902 в д. Лаппы Витебского р-на, рядовой, призван Витебским ГВК. Пропал без вести в сентябре 1944.

ЛИМЕШКО Мирон Антонович, р. в 1906 в Витебске, рядовой, призван Тяжинским РВК. Пропал без вести в феврале 1942.

ЛИНКОВСКИЙ Осип Захарович, р. в 1922 в Витебске, мл. лейтенант, призван Новосергеевским РВК. Погиб 16.4.1945. Похоронен в н.п. Ганувха, Германия.

ЛИНСКИЙ Владимир Федорович, р. в 1907 в мест. Пуховичи Минской обл., старшина, призван Витебским ГВК. Пропал без вести в декабре 1944.

ЛИОЗНЯНСКИЙ Абель Юдович, р. в 1899 в Суражском р-не, рядовой, призван Витебским ГВК. Пропал без вести в августе 1944.

ЛИПАК Геннадий Хаимович, р. в 1915 в Витебске, лейтенант. Пропал без вести 26.6.1943.

ЛИПКИН Исаак Ефимович, р. в 1899 в Витебске, рядовой, призван Витебским РВК. Погиб 13.3.1943 в д. Восходы Знаменского р-на Смоленской обл.

ЛИПОВ Виктор Андреевич, р. в 1923 в Витебске, рядовой. Погиб 25.8.1942. Похоронен в д. Бондаревка Ржевского р-на.

ЛИПОВ Ким Андреевич, р. в 1925 в Витебске, рядовой, призван Соккормалинским РВК. Умер от ран 25.6.1944. Похоронен в д. Полуярви, Карелия.

Из фронтовых писем К.А.Липова родным

29 января 1943 г.

Здравствуйте, дорогой папаша, дорогая мамаша и дорогие сестрицы Алла, Зоя и дорогая Шурочка. Посылаю я вам свой сердечный привет и целую я вас тысячу раз. Писал я вам два письма, но ответа ни на одно не было. Мне скучно. Как приехал сюда, ходили в баню. Нам скоро выдадут погоны... Папа, я отдал шинель и тулуп и купил валенки. Учусь на минометчика. Пока остаюсь жив и здоров.

10 октября 1943 г.

Получил от вас письмо и узнал, что вы ходите голые и босые, а мама раздета. Ну как-нибудь зарабатывайте. Помощи просите, жаль, что меня нету. Вот скоро полетим на Запад бить немца. Будем освобождать свою родную землю, отомщу за всех, за наше горе. Клянусь, отец, мстить за все наше горе. Папа, как я писал, живем в землянках, живется хорошо. Больше писать нечего. Передавайте привет Дороховой и Печкурову.

12 октября 1943 г.

...Живем пока по-старому, кормят хорошо. Со мной вместе находятся Никифоров, Мачков и Стенкин. Папа, вы писали, что у вас плохой урожай зерна. Но здесь урожай хороший. Здесь давно уборку сделали. На картофель тоже хороший урожай. Напиши, как вы работаете, что заработали, как у вас с одеждой и ботинками? Ну ничего, разобьем врага, хорошо заживем. В скором будущем и мы полетим в тыл немца бить. Напишите, что делают мои друзья с 26-го года.

Жду ответа. Пока. Липов Ким.

16 октябрта 1943 г.

Здравствуйте, дорогие родители, папаша и мамаша, дорогие сестрицы Алла, Зоя и Шурочка... Перешли жить из землянок на квартиры поближе к фронту. Имею один прыжок с самолета. Папа, и знаешь какое переживание. Вылетаешь из самолета, как пробка из пивной бутылки. Но это все наука к лучшему... Пишите вы, как у вас жизнь, улучшилась ли? Вот и все.

Ваш сын Ким Андреевич.

31 ноября 1943 г.

Здравствуйте, дорогие родители, папа, мама, дорогие сестрицы... Письмо я ваше получил за 18 сентября. Находимся вместе с Федей Мельниковым. Хотел было сфотографироваться, но денег нет. 7.11.43 г. получил гвардейские значки и знамя. Чем я могу вам похвастаться? Имею уже 5 прыжков из гандолы и 2 из самолета.

17 апреля 1944 г.

Здравствуйте, дорогие родители, дорогие сестры... Вы долго не получаете писем от меня. С бумагой трудно, да и времени нет. Советую вам написать письма своим родным и переехать в деревню Серебряковку в колхоз. В городе трудно, не прожить вам. В колхозе мама будет работать. Алина и Зоя тоже. Хлеба заработаете, картофель будет. Я знаю, что вам трудно будет переехать, но как-нибудь не пропадете.

Ваш сын Ким.

ЛИППИНГ Виктор Сергеевич.

ЛИПСКИЙ Александр Александрович, партизан. Погиб 13.6.1942 в д. Лычнево Суражского р-на.

ЛИПСКИЙ Александр Владимирович, р. в 1908 в Витебске, партизан. Погиб 22.10.1941.

ЛИПСКИЙ Иван Михайлович, р. в 1921 в Витебске, рядовой, призван Витебским ГВК. Погиб 21.9.1942 в Ленинградской обл. Похоронен в г. Колпино Ленинградской обл.

ЛИПСОВ Александр Ильич, р. в 1914 в Витебске, рядовой, призван Ленинградским РВК. Пропал без вести в октябре 1941.

ЛИПСОН Михаил Ильич, р. в 1905 в Витебске, рядовой, призван Ленинградским РВК. Пропал без вести в октябре 1941.

ЛИПСОН Яков Ильич, р. в 1908 в Витебске, рядовой, призван Витебским РВК. Пропал без вести в октябре 1941.

ЛИСИЦИН Александр Степанович, р. в 1914 в г. Двинск, рядовой, призван Витебским ГВК. Пропал без вести в сентябре 1944.

ЛИСИЦИН Иван Яковлевич, р. в 1901 в Витебске, рядовой, призван Витебским ГВК. Погиб 18.7.1943. Похоронен в д. Медведки Ульяновского р-на Калужской обл.

ЛИСИЦИН Федор Яковлевич, р. в 1907 в д. Кобози Понизовского р-на Смоленской обл., рядовой, призван Витебским ГВК. Пропал без вести в августе 1944.

ЛИСИЦИН Яков Залманович, р. в 1917 в Витебске, рядовой, призван Витебским ГВК. Пропал без вести в сентябре 1944.

ЛИСИЦЫН Иосиф Яковлевич, р. в 1917 в Витебской обл., мл. военный техник. Пропал без вести 17.1.1942 в г. Медынь Калужской обл.

ЛИСИЦЫН Лев Давидович, р. в 1918 в Витебске, мл. сержант, призван Кременчугским ГВК. Пропал без вести 19.7.1941.

ЛИСИЦЫН Меер Юдович, р. в 1919 в Витебске, лейтенант, призван Витебским РВК. Пропал без вести в августе 1941.

ЛИСИЧЕНКО Григорий Яковлевич, р. в 1915 в Витебске, ст. лейтенант, призван Витебским ГВК. Погиб в 1943. Похоронен на ст. Абинская Краснодарского края.

ЛИСИЧЕНКО Симеон, р. в 1916 в Витебске. Погиб в плену 17.9.1942.

ЛИСОВ Иосиф Тимофеевич, р. в 1901 в Витебской обл., лейтенант. Пропал без вести 22.6.1941.

ЛИСОВ Иосиф Тимофеевич, р. в 1914 в Витебске, мл. лейтенант. Пропал без вести 26.6.1943.

ЛИСОВ Леонид Иванович, р. в 1915 в Витебске, военный врач 3-го ранга. Пропал без вести 22.6.1943.

ЛИСОВСКИЙ Борис Адамович, р. в 1910 в Витебске, рядовой, призван Витебским ГВК. Пропал без вести в феврале 1945.

К.А.Липов.

В.С.Липпинг.

ЛИСОВСКИЙ Владимир Фомич, р. в 1907 в д. Белый Мох Могилевской обл., рядовой, призван Витебским ГВК. Пропал без вести в октябре 1944.

ЛИСТРАТОВ Илья Епифанович, р. в 1922 в Витебске, рядовой, призван Витебским РВК. Пропал без вести в сентябре 1944.

ЛИСТРАТОВ Иосиф Степанович, р. в Витебске, рядовой. Пропал без вести 20.7.1941.

ЛИТВИНОВ Григорий Иванович, р. в 1914 в д. Тиновка Полоцкого р-на, рядовой, призван Витебским ГВК. Пропал без вести в 1945.

ЛИТВИНОВ Дмитрий Павлович, р. в 1915 в Витебске, рядовой, призван Витебским РВК. Пропал без вести в марте 1945.

ЛИТВИНОВ Егор Игнатьевич, р. в 1908 в д. Заозерье Ветринского р-на, рядовой, призван Витебским ГВК. Пропал без вести в октябре 1944.

ЛИТВИНОВ Иван Михайлович, р. в 1907 в Витебске, мл. политрук. Погиб 22 8.1942 в Орловской обл. Похоронен в д. Груня Ульяновского р-на.

ЛИТВИНОВ Кирилл Федорович, р. в 1911 в Витебске, мл. лейтенант. Погиб 18.8.1942 в д. Зеты Сталинградской обл.

ЛИТВИНОВ Федор Иванович, р. в 1923 в Витебской обл., рядовой, призван Красногвардейским РВК. Умер от ран 27.2.1944. Похоронен в Санкт-Петербурге на Пискаревском кладбище.

ЛИФМАН Яков Абелевич, р. в 1921 в Витебске, рядовой, призван Ровенским РВК. Пропал без вести в сентябре 1944.

ЛИФНИЦ Хаим Шаевич, р. в 1910 в Витебске, рядовой, призван Витебским РВК. Пропал без вести в октябре 1941.

ЛИХОВ Степан Егорович, р. в 1915 в Витебской обл., рядовой, призван Витебским ГВК. Пропал без вести в декабре 1944.

ЛИХОВИДОВ Александр Яковлевич, р. в 1892 в д. Воеводки Витебского р-на, рядовой, при-

зван Витебским ГВК. Пропал без вести в декабре 1941.

ЛИХОВИДОВ Даниил Иванович, р. в 1898 в д. Дрогокупово Витебского р-на, рядовой, призван Витебским ГВК. Пропал без вести в феврале 1945.

ЛИХОВИЦКИЙ Николай Владимирович, р. в 1914 в Витебске, рядовой, призван Витебским ГВК. Пропал без вести в сентябре 1944.

ЛИХШТЕЙН Абрам Гиршович, р. в 1919 в Витебске, рядовой, призван Минским ГВК. Пропал без вести в декабре 1941.

ЛОБАН Георгий Михайлович, р. в 1919 в г. Копыль Минской обл., лейтенант, призван Витебским ГВК. Пропал без вести 7.10.1943 в Пропойском р-не Могилевской обл.

ЛОБАНОВ Валентин Афанасьевич, р. в 1916 в Витебске, мл. лейтенант. Пропал без вести 22.6.1941.

ЛОБАНОВ Виль Георгиевич, р. в 1925 в Витебске, рядовой, призван Витебским ГВК. Пропал без вести 9.2.1944.

ЛОБАСЕНКО Григорий Ананьевич, р. в 1908 в д. Малая Выдрея Лиозненского р-на, рядовой, призван Витебским ГВК. Пропал без вести в сентябре 1944.

ЛОБАТЕНКО Григорий Иосифович, р. в с. Павловское Богатырского р-на Куйбышевской обл. Пропал без вести в сентябре 1941.

ЛОБАЧЕВ Федор Демьянович, р. в 1909 в Витебске, рядовой, призван Витебским РВК. Пропал без вести в декабре 1944.

ЛОБАЧЕНЯ Арсений Григорьевич, р. в 1904 в с. Сарачи Слуцкого р-на Минской обл., рядовой, призван Витебским ГВК. Пропал без вести в декабре 1941.

ЛОБОВНИН Сергей Петрович, р. в 1921 в с. Круподеры Витебской обл., рядовой, призван Витебским ГВК. Погиб 27.12.1941.

ЛОВКИН Владимир Григорьевич, р. в д. Москолевщина Ветринского р-на, рядовой, призван Витебским ГКВ. Погиб 3.9.1944. Похоронен в мест. Бене, Латвия.

ЛОВРУТО Федор Николаевич, рядовой. Пропал без вести.

ЛОГВИН Александр Семенович, р. в 1919 в д. Паловщина Витебской обл., рядовой, призван Витебским ГВК. Пропал без вести в сентябре 1944.

ЛОГВИНОВ Иван Тихонович, р. в 1908 в г. Карачев, рядовой, призван Витебским ГВК. Пропал без вести в феврале 1945.

ЛОГЕЦКИЙ Игорь Рафаилович, р. в 1919 в Витебске, сержант, призван Витебским РВК. Погиб 26.11.1942 в д. Поздняково Молодотудского р-на Калининской обл.

ЛОГИНОВ Трофим Емельянович, р. в 1905 в Витебске, рядовой, призван Витебским ГВК. Погиб 8.8.1941 в д. Бороники Ярцевского р-на Смоленской обл., где и похоронен.

ЛОГУНОВ Михаил Леонович, р. в 1911 в Витебске, рядовой, призван Витебским РВК. Погиб 7.2.1942. Похоронен в д. Агафено (д. Туровка) Износковского р-на Калужской обл.

ЛОГУТО Павел Тимофеевич, р. в Витебске, лейтенант, призван Витебским ОВК. Пропал без вести в 1944.

ЛОЖАЧКИН Николай Ефимович, р. в 1920 в Витебске, рядовой, призван Витебским РВК. Пропал без вести в 1941.

ЛОЖКОВ Валентин Федорович, р. в 1921 в Сиротинском р-не Витебской обл., рядовой, призван Витебским ГВК. Пропал без вести в июле 1944.

ЛОЗИЧНЫЙ Константин Александрович, р. в 1903 в Витебске, мл. лейтенант, призван Витебским РВК. Погиб 20.2.1943. Похоронен в г. Крестцы Новгородской обл.

ЛОЗОВИК Григорий Петрович, р. в 1909 в д. Симоново Лиозненского р-на, рядовой, призван Витебским ГВК. Пропал без вести в ноябре 1944.

ЛОЗОВСКИЙ Сергей Семенович, р. в 1919 в Витебске, капитан, призван Витебским ГВК. Погиб 1.11.1943 в Керченском проливе.

ЛОИС Соломон Израилович, р. в 1908 в Витебске, рядовой, призван Дзержинским РВК. Пропал без вести 17.3.1943.

ЛОКИСОВ Александр Захарович, р. в 1914 в Витебске, рядовой, призван Осиповским ГВК. Умер от ран 2.2.1945 в Восточной Пруссии. Похоронен в г. Черняховск, госпитальное кладбище.

ЛОКТЕЕВ Семен Петрович, р. в 1910 в Добромышском сельсовете Витебской обл., рядовой, призван Витебским ГВК. Погиб 23.6.1944. Похоронен в д. Заболотники Шумилинского р-на.

ЛОЛУХИН Демьян Филиппович, р. в 1920 в Витебске, рядовой. Пропал без вести 14.1.1945.

ЛОМОВА Ольга Александровна, р. в Витебске, рядовая, призвана Витебским ГВК. Умерла от ран 26.6.1944 в д. Гайматишки Новоалександровского р-на Вилейской обл.

ЛОНДОН Арон Борисович, р. в 1921 в Витебске, лейтенант. Погиб в бою 8.9.1942.

ЛОНДОН Вульф Шмуйлович, р. в 1908 в Витебске, рядовой, призван Приморским ГВК, г. Ленинград. Пропал без вести в марте 1945.

ЛОНДОН Илья Самойлович, р. в 1903 в Витебске, рядовой, призван Макеевским РВК. Пропал без вести в декабре 1941.

ЛОНДОН Хаим Шалнович, р. в 1897 в Витебске, рядовой, призван Фрунзенским РВК Ленинграда. Пропал без вести в 1941.

ЛОПАТИН Иван Васильевич, р. в Витебске, политрук, призван Витебским ГВК. Погиб 15.12.1941. Похоронен в д. Кудляровка Орловской обл.

ЛОПАТИНСКИЙ Тимофей Афанасьевич, р. в 1908 в Сеньковском сельсовете Суражского р-на,

ст. сержант, призван Витебским ГВК. Пропал без вести в июне 1944.

ЛОПАШКО Михаил Яковлевич, р. в Витебске, рядовой. Пропал без вести 30.6.1942.

ЛОПОУХОВ Иосиф Агеевич, р. в 1904 в Витебске, рядовой, призван Витебским ГВК. Пропал без вести в ноябре 1944.

ЛОПОУХОВ Климент Лукич, р. в 1910, рядовой, призван Витебским ГВК. Пропал без вести 5.10.1942.

ЛОПОУХОВ Михаил Аверьянович, р. в 1926 в Витебске, рядовой, призван Витебским ГВК. Пропал без вести в мае 1945.

ЛОПОУХОВ Степан Артемович, р. в 1919 в Витебске, рядовой, призван Витебским ГВК. Пропал без вести в июне 1944.

ЛОПУХИН Федор Кузьмич, р. в 1923 в Витебске, рядовой, призван Витебским ГВК. Погиб 24.2.1945 в Восточной Пруссии.

ЛОПУХОВ Леонид Акимович, р. в 1919 в Витебске, рядовой, призван Витебским ГВК. Погиб 13.12.1942. Похоронен около д. Мозури Смоленской обл.

ЛОПУХОВ Савелий Кириллович, р. в 1895 в Витебске, рядовой, призван Витебским ГВК. Пропал без вести в августе 1944.

ЛОПУХОВ Федор Арсентьевич, р. в Витебске, сержант, призван Витебским ГВК. Погиб 14.12.1943 в пос. Аит-Ламба около оз. Великое, ст. Массельская.

ЛОСЕВ Алексей Стефанович, р. в 1922 в Витебске, партизан. Пропал без вести 18.6.1944.

ЛОСЕВ Василий Васильевич, р. в Витебске, мл. сержант, призван Витебским ГВК. Пропал без вести 7.8.1942.

ЛОСЕВ Владимир Малахович, р. в 1911 в Витебске, старшина, призван Витебским РВК. Пропал без вести в сентябре 1944.

ЛОСЕВ Иосиф Яковлевич, р. в 1897 в д. Черность Латвийской ССР, военный техник 2-го ранга, призван Витебским ГВК. Пропал без вести в декабре 1941.

ЛОСЕВ Константин Кириллович, р. в 1920 в Витебской обл., лейтенант. Пропал без вести в 1942.

ЛОСЕВ Лазарь Соломонович, р. в 1909 в Витебске, рядовой, призван Дубровским РВК. Пропал без вести в 1944.

ЛОСЕВ Леонид Сидорович, р. в 1926 в Невельском р-не, рядовой, призван Витебским ГВК. Погиб 2.9.1944 в д. Берзбета Добелевской волости.

ЛОСЕВ Моисей Абрамович, р. в 1910 в Витебске, рядовой, призван Витебским ГВК. Пропал без вести в декабре 1941.

ЛОСЕВ Мордух Моисеевич, р. в 1911 в Витебске, рядовой, призван Витебским РВК. Пропал без вести в октябре 1941.

С.А.Лопоухов.

И.Я.Лосев.

ЛОСЕВ Хаим Борисович, р. в 1913 в г. Велиж Смоленской обл., мл. политрук. Погиб 23.9.1942 в г. Сталинград.

ЛОСЕВ Хаим Шмеркович, р. в 1916 в Витебске, лейтенант. Погиб 26.6.1943.

ЛОСЯКИН Яков Данилович, р. в д. Дуброво Бешенковичского р-на Витебской обл., мл. лейтенант. Погиб 20.10.1941.

ЛОСЯКИНА Евгения Федоровна, р. в 1921 в Витебске, военный фельдшер. Погибла 14.9.1942 в д. Н.Дубровка на кладбище Н.Саратовской колонии.

ЛОХТЕВ Яков Иванович, ст. политрук, призван Витебским ОВК. Пропал без вести в 1944.

ЛПУЦЕН Азик Гириевич, р. в 1922 в Витебске, рядовой, призван Витебским ГВК. Пропал без вести в августе 1944.

ЛУБОЧКИН Иван Семенович, р. в 1923 в д. Холод Витебского р-на, лейтенант, призван Витебским ГВК. Пропал без вести 4.3.1943. Похоронен в д. Крюки Курской обл.

ЛУГАВИЕР Зелик Макеевич, р. в 1913 в мест. Дубровно Витебской обл., мл. политрук, призван Витебским ГВК. Пропал без вести 4.8.1942.

ЛУГОВСКИЙ Дмитрий Иванович, р. в 1918 в Витебске, капитан. Пропал без вести 22.9.1944 в районе Дендери.

ЛУЖЕВСКИЙ Моисей Абрамович, р. в 1911 в Витебске, рядовой, призван Сталинским РВК. Пропал без вести в ноябре 1941.

ЛУЖЕВСКИЙ Файвит Абрамович, р. в 1916 в Витебске, рядовой, призван Витебским РВК. Погиб 6.10.1942. Похоронен около д. Герюхино Смоленской обл.

ЛУЗГИН Илья Власович, р. в 1908 в д. Капустино Ушацкого р-на Витебской обл., рядовой, призван Витебским ГВК. Пропал без вести в августе 1944.

ЛУЗГИН Михаил Васильевич, р. в 1899 в Витебске, ст. политрук, призван Московским РВК.

Погиб 28.9.1942. Похоронен около хут. Крестового Волгоградской обл., на правом берегу р. Волга.

ЛУКАШЕВ Тимофей, р. в 1909 в Витебской обл., рядовой. Погиб в плену 9.1.1942 (шталаг № 318), Ламсдорф, Германия.

ЛУКАШЕНКО Василий Федорович, р. в 1926 в Витебске, мл. сержант, призван Лиозненским РВК. Умер от ран 16.3.1945 в г. Торунь, Польша, общее воинское кладбище.

ЛУКАШЕНКО Иван Антонович, р. в 1922 в д. Новаливо Запольского сельсовета Суражского р-на, рядовой, призван Витебским ГВК. Пропал без вести в июне 1944.

ЛУКАШЕНКО Петр Никифорович, р. в 1914 в Витебске, рядовой, призван Витебским ГВК. Пропал без вести в 1946.

ЛУКАШИН Абрам Абрамович, р. в Витебске, рядовой. Погиб 19.10.1944. Похоронен в д. Червонка Сувалковского воеводства, Польша.

ЛУКИН Алексей Дмитриевич, р. в 1912 в Витебской обл., рядовой, призван Витебским РВК. Пропал без вести в 1941.

ЛУКИН Давыд Бенедиктович, р. в 1903 в г. Слуцк, рядовой, призван Витебским ГВК. Погиб 23.2.1943.

ЛУКЬЯНЕНКО Александр Гаврилович, капитан, призван Витебским ОВК. Пропал без вести в 1944.

ЛУКЬЯНОВ Александр Александрович, р. в 1915 в Витебске, сержант, призван Витебским ГВК. Погиб 23.10.1943 в д. Побужье Ветковского р-на Гомельской обл.

ЛУКЬЯНОВ Александр Григорьевич, р. в 1920 в Витебске, рядовой, призван Витебским ГВК. Пропал без вести 24.10.1944.

ЛУКЬЯНОВ Алексей Алексеевич, р. в 1918 в Витебске, рядовой, призван Витебским ГВК. Пропал без вести в октябре 1944.

ЛУКЬЯНОВ Борис Дмитриевич, р. в 1919 в Витебске, ст. сержант, призван Витебским ГВК. Погиб 10.7.1944 в г. Гора Райаселька, Карелия.

ЛУКЬЯНОВ Григорий Яковлевич, р. в 1911 в д. Вороняты Меховского р-на, рядовой, призван Витебским ГВК. Пропал без вести в апреле 1944.

ЛУКЬЯНОВ Евгений Федорович, р. в 1913 в Витебске, лейтенант. Пропал без вести 16.7.1942.

ЛУКЬЯНОВ Егор Фомич, р. в 1910 в д. Голодница Полоцкого р-на, рядовой, призван Витебским ГВК. Пропал без вести в октябре 1944.

ЛУКЬЯНОВ Ефим Андреевич, р. в 1910 в Витебске, лейтенант. Погиб 16.8.1942 в д. Овсянниково Кормяневского р-на Смоленской обл.

ЛУКЬЯНОВ Михаил Михайлович, р. в 1935 в Смоленской обл., рядовой, призван Витебским ГВК. Умер от ран 2.11.1944. Похоронен в д. Русейки Варенского р-на, Литва.

ЛУКЬЯНЧИК Владимир Петрович, р. в 1920 в Витебской обл., лейтенант. Пропал без вести в 1941.

ЛУКЬЯНЫЧЕВ Сергей Иванович, р. в 1909 в Витебске, техник-интендант 2-го ранга. Пропал без вести в декабре 1941.

ЛУНЕВ Владимир Петрович, р. в 1918 в Витебске, рядовой, призван Витебским РВК. Пропал без вести в июле 1941.

ЛУНЕВ Георгий Дмитриевич, р. в 1920 в г. Старая Русса, капитан, призван Витебским ГВК. Погиб 1.8.1944.

ЛУПЕНКОВ Моисей Дмитриевич, р. в 1907 в д. Запрудье Сенненского р-на, рядовой, призван Витебским ГВК. Пропал без вести в марте 1945.

ЛУРЬЕ Иосиф Беньяминович, р. в 1921 в Витебске, рядовой, призван Галля-Оражским РВК. Пропал без вести в мае 1944.

ЛУРЬЕ Мария Самуиловна, рядовая. Пропала без вести.

ЛУТКОВ Георгий Иванович, р. в 1904 в д. Лужки Стародольского р-на Брянской обл., рядовой. Погиб 20.1.1945 в Восточной Пруссии.

ЛУЧЕВСКИЙ Владимир Менделеевич, р. в 1923 в Витебске, мл. лейтенант. Погиб 9.12.1942 северо-западнее с. Бикетовка Сталинградской обл.

ЛУЧКОВСКИЙ Михаил Матвеевич, р. в 1915 в Витебске, сержант, призван Витебским ГВК. Умер от ран 14.2.1942. Похоронен в Москве.

ЛЫНЧЕНКО Павел Прохорович, р. в 1901 в Витебске, рядовой, призван Витебским ГВК. Погиб 25.8.1943. Похоронен в д. Буланино.

ЛЫСАКОВ Николай Георгиевич, р. в 1910 в Витебске, рядовой, призван Витебским ГВК. Погиб 19.9.1944.

ЛЫСЕНКО Иван Маркович, р. в 1917 в д. Новка Витебской обл., рядовой, призван Витебским ГВК. Пропал без вести 5.6.1942.

ЛЫСКОВ Петр Потапович, р. в Витебске, рядовой, призван Витебским ГВК. Погиб 13.2.1945 около г. Мариенфельд Поморского воеводства, Польша.

ЛЫСОВСКИЙ Василий Карпович, р. в 1911 в д. Лазуки Шумилинского р-на, рядовой, призван Витебским ГВК. Умер от ран 20.8.1941 в д. Шаранино Батуринского р-на Смоленской обл.

ЛЫТКИН Михаил Тимофеевич, р. в 1906 в Витебске, рядовой, призван Ворошиловградским ГВК. Пропал без вести в июле 1943.

ЛЫЧКОВ Николай Миронович, р. в 1907 в д. Новая Белица Сенненского р-на, рядовой, призван Витебским ГВК. Пропал без вести в сентябре 1944.

ЛЬВИН Ефим Аронович, р. в 1896 в Витебске, рядовой, призван Фрунзенским РВК. Пропал без вести в феврале 1944.

ЛЬВИН Хаим Аронович, р. в 1896 в Витебске, рядовой, призван Ленинградским ГВК. Пропал без вести в апреле 1944.

ЛЬВОВ Наум Ильич, р. в 1915 в Витебске, лейтенант, призван Витебским РВК. Погиб 8.1.1944. Похоронен в д. Гогора (Гонораткa) Оратовского р-на Винницкой обл.

ЛЮБИН Гирш (Черш) Беркович, р. в 1909 в Витебске, рядовой, призван Павловским РВК. Пропал без вести в 1942.

ЛЮБОВИЧ Михаил Меерович, р. в 1918 в Витебске, военврач 3-го ранга, призван Петроградским РВК. Погиб 28.5.1942. Похоронен у ст. Ладожское озеро.

ЛЮБЧАК Тит Прокопьевич, р. в 1904 в Новлацком сельсовете Ветринского р-на, рядовой, призван Витебским ГВК. Умер от ран 31.1.1945 на хут. Брувени Эмбутской волости Либавского уезда, Латвия.

ЛЮБЧЕНКО Алексей Фомич, р. в 1920 в Витебске, рядовой, призван Витебским ГВК. Пропал без вести в октябре 1944.

ЛЮБЧЕНКО Николай Фирсович, р. в 1903 в д. Бальши Лиозненского р-на, ст. сержант, призван Витебским ГВК. Пропал без вести в июле 1944.

ЛЮБЧЕНКО Петр Васильевич, р. в 1917 в Витебске, рядовой, призван Витебским ГВК. Умер от ран 10.1.1945. Похоронен в Лиепайском р-не, Латвия.

ЛЮБЧЕНКО Терентий Лукич, р. в 1918 в д. Вамино Суражского р-на, лейтенант, призван Витебским ГВК. Погиб 5.4.1944. Похоронен в д. Хасаклагу, Эстония.

ЛЮБЧИК Иван Петрович, р. в 1909 в Витебской обл., ст. сержант, призван Туринским РВК. Погиб 10.6.1942.

ЛЮЛЬКИН Марк Исаакович, р. в Витебске, рядовой. Умер от ран 10.1.1943. Похоронен в д. Кошелево Зубцовского р-на Тверской обл.

ЛЮСИН Александр Борисович, р. в 1919 в Витебске, старшина, призван Витебским ГВК. Погиб 2.5.1945 в с. Барневитц Бранденбургской провинции, Германия.

ЛЮТИНСКИЙ Иван Иванович, р. в 1896 в Витебске, рядовой, призван Витебским РВК. Погиб 24.3.1943. Похоронен в д. Бурцево Великолукского р-на Псковской обл.

ЛЮТИНСКИЙ Иван Иосифович, р. в 1896 в Валмиерском уезде Латвийской ССР, рядовой, призван Витебским ГВК. Пропал без вести в июле 1941.

ЛЮХТЕР Залман Шлемович, р. в 1913 в мест. Чашники, рядовой, призван Витебским ГВК. Пропал без вести в сентябре 1944.

ЛЯДМАН Абрам Лазарович, р. в 1907 в Витебске, рядовой, призван Кричевским РВК. Пропал без вести в 1941.

ЛЯДМАН Семен Завелович, р. в 1913 в Витебске, мл. лейтенант. Пропал без вести в 1941.

ЛЯЛИН Анатолий Андреевич, р. в 1919 в Витебске, рядовой, призван Павловским РВК. Пропал без вести в августе 1941.

ЛЯТОХА Владимир Миронович, р. в 1915 в Витебске, мл. лейтенант, призван Витебским ГВК. Умер от ран 22.8.1945 в г. Лигниц, Германия.

ЛЯТОХА Павел Александрович, р. в 1921 в Витебске, рядовой, призван Витебским ГВК. Пропал без вести 3.9.1942 около г. Сталинград.

ЛЯТОХИН Геннадий Иванович, р. в 1927 в д. Тишково Витебского р-на, рядовой. Погиб 23.4.1945. Похоронен в н.п. Хотедорер.

ЛЯТОХИН Никифор Иванович, р. в 1909 в Витебске, мл. сержант, призван Витебским ГВК. Умер от ран 28.10.1941. Похоронен в г. Пушкино.

ЛЯТОХИН Николай Иванович, р. в 1921 в д. Тишково Витебского р-на, рядовой, призван Витебским ГВК. Пропал без вести в октябре 1944.

ЛЯТОХО Николай Миронович, р. в 1920 в д. Лятохи Витебского р-на, рядовой, призван Витебским ГВК. Пропал без вести в ноябре 1944.

ЛЯХИН Григорий Алексеевич, р. в 1922 в Витебске, рядовой, призван Витебским ГВК. Погиб 19.9.1943. Похоронен в с. Орловка Запорожской обл.

ЛЯХОВ Михаил Ульянович, р. в 1921 в Витебске, рядовой, призван Витебским РВК. Погиб 25.8.1942. Похоронен в д. Борщово Зубцовского р-на Тверской обл.

ЛЯХОВ Степан Герасимович, р. в 1915 в Лепельском р-не, рядовой, призван Витебским ГВК. Пропал без вести в декабре 1944.

ЛЯХОВСКИЙ Александр Иванович, р. в 1914 в д. Симаки Богушевского р-на, ст. лейтенант, призван Витебским ГВК. Погиб 19.4.1944. Похоронен в Крыму, совхоз Симферопольский.

ЛЯХОВСКИЙ Герасим Исаакович, р. в 1914 в Витебске, рядовой, призван Кириловским РВК. Погиб 15.1.1942. Похоронен в н.п. Водосье Чудовского р-на Новгородской обл.

ЛЯХОВСКИЙ Михаил Павлович, р. в 1918 в Витебске, рядовой, призван Витебским РВК. Пропал без вести в сентябре 1944.

ЛЯХОВСКИЙ Николай Афанасьевич, р. в 1924 в Витебске, рядовой, призван Полоцким ПВК. Пропал без вести в апреле 1944.

ЛЯХОВСКИЙ Николай Федорович, р. в 1915 в д. Мягкие Богушевского р-на, лейтенант, призван Витебским ГВК. Пропал без вести в декабре 1941.

МАВРАНИН Геннадий Францевич, р. в 1924 в Витебске, рядовой, призван Витебским ГВК. Пропал без вести в октябре 1942.

МАВШОВИЧ Яков Матвеевич, р. в 1911 в Витебске, мл. лейтенант, призван Витебским ГВК. Погиб 16.12.1942. Похоронен в д. Первомайск Воронежской обл.

МАГАРИЛ Давид Меерович, р. в 1902 в Витебске, рядовой, призван Мензелинским РВК. Пропал без вести в августе 1944.

МАГАРИЛ Файвиш Ефронович, р. в 1920 в Витебске, сержант, призван Витебским РВК. Погиб 7.6.1942. Похоронен в г. Воронеж.

МАГАРИЛОВ Абрам Самойлович, р. в 1913 в Витебске, лейтенант, призван Витебским РВК. Пропал без вести 25.8.1942.

МАГЕЛЬНИЦКИЙ Иосиф Абрамович, р. в 1919 в Витебске, рядовой, призван Витебским ГВК. Пропал без вести в марте 1942.

МАГЕЛЬНИЦКИЙ Мендель Абрамович, р. в 1923 в Витебске, ст. сержант. Пропал без вести в 1942.

МАГЕЛЬНИЦКИЙ Самуил Абрамович, р. в 1921 в Витебске, рядовой, призван Курганским ГВК. Пропал без вести в 1943.

МАГЕРГУТ Абрам Бентианович, р. в 1906 в Витебске, рядовой, призван Витебским РВК. Пропал без вести в августе 1941.

МАГЕРГУТ Гирш Вульфович, р. в 1907 в Витебске, политрук. Пропал без вести в июле 1941.

МАГРАЧЕВ Зяма Израйлевич, р. в 1913 в Витебске, рядовой, призван Витебским ГВК. Пропал без вести в июле 1944 в районе г. Вязьма, Смоленской обл.

МАЕВСКИЙ Андрей Фомич, рядовой. Пропал без вести.

МАЕРАВИЧ Вульф Левикович, р. в 1917 в г. Велюнь, Польша, рядовой, призван Витебским ГВК. Пропал без вести 29.12.1941.

МАЖИНСКИЙ Георгий Александрович, р. в 1922 в Витебске, рядовой, призван Витебским ГВК. Пропал без вести в октябре 1941.

МАЗИКОВ Василий Ермолаевич, р. в 1919 в д. Давыдовка Быховского р-на Могилевской обл., рядовой, призван Витебским ГВК. Пропал без вести в августе 1944.

МАЗИКОВ Петр Тимофеевич, р. в 1908 в Витебске, сержант, призван Витебским ГВК. Погиб 5.6.1942. Похоронен в д. Присторжье Старорусского р-на Новгородской обл.

МАЗНИКОВ Дмитрий Степанович, р. в 1909, мл. лейтенант, призван Витебским ГВК. Пропал без вести 5.9.1942.

МАЗУРОВ Иван Эдуардович, р. в 1917 в Витебске, рядовой, призван Кожевинским РВК. Умер от ран 13.3.1945 в г. Кезлин.

МАЗУРОВ Федор Григорьевич, р. в 1915 в Витебске, рядовой, призван Серпуховским ГВК. Пропал без вести в сентябре 1941.

МАЗЬЯ Иосиф Бенцианович, р. в 1908 в Витебске, ст. лейтенант, призван Киевским РВК. Погиб 30.3.1944. Похоронен в д. Варвары около г. Нарва, Эстония.

МАЙЗЕЛЬ Израиль Моисеевич, р. в 1905 в Витебске, рядовой, призван Кандалакшским РВК. Пропал без вести в сентябре 1944.

МАЙЗЕНШТЕЙН Наум Хаймович, р. в 1917 в Витебске, рядовой, призван Витебским ГВК. Пропал без вести в сентябре 1944.

МАЙЗУК Файтель Иосифович, р. в 1908 в Минской обл., ст. политрук. Пропал без вести в июне 1941.

МАЙОРОВ Александр Филиппович, р. в 1906 в Витебске, комиссар. Пропал без вести в июне 1941.

МАЙОРОВ Евгений Игнатьевич, р. в 1919 в Витебске, рядовой, призван Витебским РВК. Пропал без вести 22.11.1944.

МАЙОРОВ Филипп Борисович, р. в 1905, рядовой, призван Витебским ГВК. Пропал без вести в июле 1944.

МАКАВЕСОВ Александр Иванович, старшина, призван Витебским ГВК. Пропал без вести.

МАКАРЕНКО Владимир Андреевич, р. в 1921 в с. Михайловка Витебской обл., рядовой, призван Витебским ГВК. Погиб 10.12.1942 в Сталинградской обл.

МАКАРЕНКО Иван Данилович, р. в 1915 в Витебске, рядовой, призван Витебским ГВК. Погиб 2.9.1944. Похоронен в д. Дерзбете Добелевского р-на, Латвия.

МАКАРЕНКО Николай Петрович, р. в 1922 в Витебске, сержант, призван Смоленским РВК. Умер от ран 11.10.1944. Похоронен на хут. Асари, Латвия.

МАКАРЕНКО Петр Денисович, р. в 1910 в Витебске, рядовой, призван Витебским ГВК. Пропал без вести в январе 1945.

МАКАРЕНКО Семен Иванович, р. в 1920 в д. Стропы Лиозненского р-на, старшина, призван Витебским ГВК. Пропал без вести в сентябре 1944.

МАКАРОВ Анатолий Дмитриевич, р. в 1923 в Витебске, ст. лейтенант, призван Бежецким РВК. Погиб 29.4.1944 в с. Орнетул Ясской губернии.

МАКАРОВ Аркадий Егорович, р. в 1912 в д. Пурышкино Меховского сельсовета, рядовой, призван Витебским ГВК. Пропал без вести в январе 1944.

МАКАРОВ Гавриил Адамович, р. в 1905 в Витебской обл., рядовой, призван Геническим РВК. Пропал без вести в декабре 1943.

МАКАРОВ Ефим Федорович, р. в 1912 в с. Левье Курской обл., сержант, призван Витебским ГВК. Погиб 29.8.1942. Похоронен в с. Грачи Волгоградской обл.

МАКАРОВ Иван Титович, р. в 1914 в Витебске, рядовой, призван Витебским ГВК. Пропал без вести в июле 1941.

МАКАРОВ Константин Михайлович, р. в Витебске, рядовой, призван Витебским ГВК. Погиб 25.8.1944. Похоронен в д. Букшан, Литва.

МАКАРОВ Моисеей Тимофеевич, р. в 1916 в д. Дернаки Бешенковичского р-на, рядовой, призван Витебским ГВК. Пропал без вести в январе 1944.

МАКАРОВ Петр Иванович, р. в 1908 в Спас-Деминском р-не Смоленской обл., рядовой, призван Витебским ГВК. Погиб 2.8.1944 в д. Гайлюны Бобтовского р-на, Литва.

МАКАСЬ Павел Васильевич, р. в 1907 в д. Погребенья Минской обл., майор. Погиб 12.5.1942. Похоронен в г.п. Руденск Минской обл.

МАКЕЕВ Иван Платонович, р. в 1912 в д. Застодолье Богушевского р-на Витебской обл., рядовой, призван Октябрьским ГВК, г. Ленинград. Пропал без вести в сентябре 1944.

МАКЕЕНКО Даниил Тиханович, р. в 1920 в д. Гатушки Витебского р-на, рядовой, призван Витебским ГВК. Пропал без вести в октябре 1944.

МАКЕЕНКО Илья Васильевич, р. в 1898 в Должанском сельсовете, рядовой, призван Витебским ГВК. Пропал без вести в августе 1944.

МАКОВЕЕВ Петр Кузьмич, р. в 1915, рядовой. Умер от ран 7.1.1945. Похоронен на военном кладбище в г. Мажейкяй, Литва.

МАКОВЕСОВ Александр Иванович, р. в 1907 в д. Старая Белица Сенненского р-на, старшина, призван Витебским ГВК. Пропал без вести в сентябре 1944.

МАКОВСКИЙ Самуил Беркович, р. в 1917 в Ворошиловградской обл., рядовой, призван Витебским ГВК. Пропал без вести в сентябре 1941.

МАКРИЦКИЙ Петр Иосифович, мл. политрук, призван Витебским ГВК.

МАКСИМЕНКО Павел Семенович, р. в 1903 в Витебске, рядовой, призван Витебским РВК. Умер от ран 13.9.1944. Похоронен в д. Фольварон Рупили Бауского р-на, Латвия.

МАКСИМОВ Василий Харламович, р. в 1917 в Витебске, сержант. Погиб 15.5.1942. Похоронен в с. Акмакай.

МАКСИМОВ Григорий Константинович. Пропал без вести.

МАКСИМОВ Иван Сергеевич, р. в 1901 в Витебске, рядовой, призван Витебским ГВК. Погиб 14.10.1944 на хут. Гротинген Метельского уезда Мешемской обл.

МАКСИМОВ Леонид Федорович, р. в 1916 в Витебске, политрук, призван Витебским ГВК. Погиб 27.9.1942. Похоронен в г. Волгоград.

МАКСИМОВ Николай Захарович, р. в 1920 в Витебске, ст. лейтенант. Умер от ран 3.6.1944. Похоронен в с. Ляушень.

МАКСИМОВ Николай Николаевич, р. в Витебске, ст. сержант, призван Витебским РВК. Пропал без вести 1.11.1941.

МАКСИМОВ Трифон Арсентьевич, р. в 1908 в г. Велиж, рядовой, призван Велижским РВК Смоленской обл. Пропал без вести в августе 1944.

П.В.Макась.

МАКУТОНИН Шолом Бенцианович, р. в 1908 в Витебске, ст. лейтенант, призван Краснозаводским РВК Харькова. Пропал без вести в 1943 (1941).

МАКУХИН Николай Александрович, р. в 1922 в д. Железнянка Витебского р-на, ст. лейтенант. Умер от ран 16.4.1944 в г. Каролина-Бугар Одесской обл.

МАЛАХИН Максим, р. в 1905 в Витебске, рядовой. Погиб 15.12.1941, лагерь военнопленных № 352.

МАЛАХОВ Егор Николаевич, р. в 1920 в д. Варныши Велижского р-на Смоленской обл., рядовой, призван Витебским ГВК. Пропал без вести в декабре 1943.

МАЛАХОВ Иван Кононович, р. в Витебской обл., рядовой. Погиб 23.9.1942. Похоронен в д. Твердуново Кардымовского р-на Смоленской обл.

МАЛАХОВСКИЙ Александр Антонович, р. в 1907 в д. Подболонье Витебского р-на, рядовой, призван Московским ГВК. Пропал без вести в 1942.

МАЛАХОВСКИЙ Анатолий Антонович, р. в 1917 в Витебске. Погиб 1.8.1941. Похоронен в д. Пересветово Кардымовского р-на Смоленской обл.

МАЛАХОВСКИЙ Андрей Антонович, р. в 1901 в д. Подболонье Витебского р-на, рядовой, призван Витебским ГВК. Погиб 27.1.1943. Похоронен в д. Завидовка Смоленской обл.

МАЛАХОВСКИЙ Виктор Антонович, р. в 1917 в Витебске, рядовой, призван Витебским ГВК. Пропал без вести в сентябре 1944.

МАЛАХОВСКИЙ Иван Антонович, р. в 1915 в д. Подболонье Витебского р-на, партизан. Погиб 3.3.1943.

МАЛАХОВСКИЙ Иосиф Егорович, р. в 1921 в д. Дмитриево Россонского р-на, рядовой, призван Витебским ГВК. Пропал без вести в 1946.

МАЛАХОВСКИЙ Петр Федорович, р. в 1916 в Витебске, мл. лейтенант. Пропал без вести в июле 1943.

МАЛАХОВСКИЙ Сергей Артемович, р. в 1909 в Витебске, мл. сержант, призван Витебским ГВК. Погиб 25.1.1945 в Восточной Пруссии.

МАЛАХОВСКИЙ Тихон Иванович, р. в 1913 в Витебске, рядовой, призван Костромским ГВК. Пропал без вести в ноябре 1941.

МАЛАЩЕНКО Дмитрий Михайлович, р. в 1897 в д. Волково Витебской обл., рядовой, призван Витебским ГВК. Пропал без вести в апреле 1945.

МАЛАЩЕНКО Евдоким Михайлович, р. в 1901 в д. Волково Витебского р-на, рядовой. Пропал без вести 21.10.1944.

МАЛАЩЕНКО Тимофей Кузьмич, р. в 1912 в д. Мироненки Городокского р-на, рядовой, призван Витебским ГВК. Пропал без вести в сентябре 1944.

МАЛЕВАНИК Иван Тихонович, р. в 1903 в д. Малеваны Езерищенского сельсовета, рядовой, призван Витебским ГВК. Пропал без вести в октябре 1944.

МАЛЕЙ Владимир Прохорович, р. в 1923 в Витебской обл., рядовой. Погиб 12.3.1944. Похоронен в д. Симоново Пустошкинского р-на Псковской обл.

МАЛЕЦКИЙ С.М., р. в Витебске. Погиб 29.12.1941 в лагере военнопленных. Похоронен в пос. Радица Орловской обл.

МАЛИН Сергей Васильевич, р. в 1914 в Витебске, старшина, призван Галичинским РВК. Пропал без вести в 1943.

МАЛИНОВСКИЙ Адольф Иосифович, р. в 1917 в Витебске, рядовой, призван Витебским ГВК. Погиб в 1942. Похоронен в с. Савенцы Харьковской обл., на правом берегу р. Северский Донец.

МАЛИНОВСКИЙ Демьян Трофимович, р. в 1904 в д. Спиридово Сиротинского р-на, рядовой, призван Витебским ГВК. Погиб 5.8.1944 около д. Данюкы Ковенской губернии.

МАЛИНОВСКИЙ Иван Климентьевич, рядовой. Погиб 6.3.1945 у селенья Саузери.

МАЛКИН Залман Израйлевич, р. в 1893 в Витебске, рядовой, призван Витебским ГВК. Пропал без вести в сентябре 1944.

МАЛКИН Исаак Хаимович, р. в 1920 в мест. Колышки Лиозненского р-на, рядовой, призван Витебским ГВК. Пропал без вести в 1941.

МАЛКИН Мурдуф Иосифович, р. в 1904 в Витебске, рядовой, призван Витебским РВК. Погиб 19.3.1942. Похоронен в д. Караваево Холмского р-на Новгородской обл.

МАЛКИН Фридман Хаимович, р. в 1912 в д. Колышки Лиозненского р-на, рядовой, призван Витебским ГВК. Пропал без вести в октябре 1941.

МАЛКИН Шадт Иосифович, р. в 1901 в Витебске, сержант, призван Марксистским РВК. Пропал без вести в августе 1943.

МАЛКИНСКИЙ Иван Мартынович, р. в 1925 в Витебске, мл. сержант, призван Чапаевским РВК. Погиб 19.3.1944 в д. Жеребки Хрулевского р-на Тернопольской обл.

МАЛОФЕЕВ Федор Терентьевич, р. в Витебской обл., рядовой. Погиб 16.2.1943. Похоронен в с. Остров Чудовского р-на Новгородской обл.

МАЛОХОВСКИЙ Николай Иосифович, р. в 1915 в Витебске, рядовой, призван Кировским РВК. Пропал без вести в 1942.

МАЛЫШЕВ Константин Владимирович, р. в 1917 в Витебске, сержант, призван Витебским ГВК. Пропал без вести в феврале 1945.

МАЛЫШЕВ Лазарь Семенович, р. в 1898 в д. Городище Россонского р-на, рядовой, призван Витебским ГВК. Пропал без вести в 1941.

МАЛЫШЕВ Петр Иванович, р. в 1911 в д. Городище Россонского р-на, рядовой, призван Витебским ГВК. Пропал без вести в сентябре 1944.

МАЛЬГИН Герасим Тимофеевич, р. в 1896 в Витебске, партизан. Погиб 26.3.1943.

МАЛЬКЕВИЧ Иван Дмитриевич, р. в 1906 в Витебске, рядовой, призван Витебским ГВК. Пропал без вести 16.11.1941 северо-восточнее д. Тихвино.

МАЛЬКЕВИЧ Иван Филиппович, р. в Витебске, рядовой. Пропал без вести 16.11.1941.

МАЛЬКЕВИЧ Петр Людвигович, р. в 1917 в д. Косари Ветринского р-на, рядовой, призван Витебским ГВК. Пропал без вести в октябре 1944.

МАЛЬКОВИЧ Павел Васильевич, р. в 1909 в д. Кострово Освейского сельсовета, рядовой, призван Витебским ГВК. Пропал без вести в ноябре 1944.

МАЛЬКОВСКИЙ Николай Петрович, р. в 1921 в д. Межник Сенненского р-на, сержант, призван Витебским ГВК. Пропал без вести 30.11.1943.

МАЛЬЦЕВ Алексей Федорович, р. в Витебске, сержант. Погиб 17.2.1944. Похоронен в д. Рийга, Эстония, у р. Нарва.

МАЛЬЦЕВ Исаак Руинович, р. в 1902 в Витебске, рядовой, призван Витебским ГВК. Пропал без вести в 1942.

МАЛЬЧЕВСКИЙ Николай Харитонович, р. в Витебской обл., мл. лейтенант. Пропал без вести в июле 1945.

МАЛЬЧЕНОК Сергей Петрович, р. в 1922 в Витебске, рядовой. Пропал без вести в сентябре 1944.

МАЛЬЧИН Василий Алексеевич, рядовой. Пропал без вести.

МАЛЮКОВ Алексей Игнатьевич, р. в 1919 в Витебске, рядовой, призван Витебским ГВК. Погиб 28.7.1941. Похоронен в н.п. Жуляны-Терешки Киево-Святошинского р-на Киевской обл.

МАЛЯВКА Сергей Романович, р. в 1906 в Витебске, старшина, призван Красноярским РВК. Погиб 20.3.1945. Похоронен в н.п. Гамаши, Венгрия.

МАЛЯРОВ Михаил Ильич, р. в Витебске, рядовой, призван Витебским ГВК. Погиб 17.5.1943.

Похоронен в д. Шурова Краснолиманского р-на Донецкой обл.

МАМОЙКО Абрам Егорович, р. в 1912 в д. Старина Витебской обл., сержант, призван Витебским ГВК. Погиб 21.8.1941. Похоронен в д. Бороники Ярцевского р-на Смоленской обл.

МАМОЙКО Ферапонт Трофимович, р. в 1906 в д. Сторона Витебской обл., рядовой. Умер в немецком плену 31.8.1942.

МАМОНОВ Иван Николаевич, р. в 1906 в Лиозненском р-не, рядовой, призван Витебским ГВК. Пропал без вести в августе 1944.

МАМОРГ Василий Михайлович, р. в 1906, рядовой, призван Витебским ГВК. Умер 23.8.1941 в ппг № 241. Похоронен на ст. Янов.

МАНАЕНКОВ Егор Петрович, р. в 1909 в Витебске, мл. лейтенант. Пропал без вести 30.6.1943.

МАНАКИН Иван Макеевич, ст. лейтенант, призван Витебским ГВК. Пропал без вести в 1944.

МАНДРИК Михаил Федорович, р. в 1912 в Витебской обл., сержант. Пропал без вести 9.7.1942.

МАНДРИКОВ Михаил Федосеевич, р. в 1903 в Витебске, ст. политрук. Пропал без вести в 1945.

МАНЕТОВ Николай Платонович, р. в 1906 в Бобруйске, рядовой, призван Витебским ГВК. Пропал без вести в августе 1944.

МАННЕЛЬ Макс Вульфович, р. в 1898 в Вилейской обл., рядовой, призван Витебским ГВК. Пропал без вести в декабре 1943.

МАНУЙКО Лазарь Фокович, р. в 1918 в д. Козлы Витебского р-на, ст. сержант, призван Витебским ГВК. Пропал без вести в декабре 1944.

МАНУЙКО Логин Титович, р. в 1907 в Витебске, партизан, призван Орловским РВК. Погиб 2.5.1944. Похоронен в н.п. Боруслово в братской могиле.

МАНУЙКО Мина Федорович, р. в 1924 в Витебске, партизан. Пропал без вести 11.5.1944.

МАНУЙКО Никита Авдеевич, р. в 1919 в д. Латыгово Плисского сельсовета Витебской обл., сержант, призван Витебским ГВК. Погиб 10.12.1944. Похоронен под г. Будапешт, Венгрия.

МАНУЙКО Осип Калистратович, р. в 1916 в Витебском р-не, рядовой, призван Витебским ГВК. Пропал без вести в сентябре 1944.

МАНУЙКО Филипп Васильевич, р. в 1912 в д. Ипполитово Бешенковичского р-на, рядовой, призван Витебским ГВК. Пропал без вести в сентябре 1944.

МАНЧУКЕВИЧ Сергей Петрович, р. в 1913 в д. Строчицы Минского р-на, лейтенант, призван Витебским ГВК. Погиб в марте 1944.

МАНЬКО Владимир Ильич, р. в 1922 в мест. Освея, мл. лейтенант, призван Витебским ГВК. Погиб 25.11.1944. Похоронен у хут. Айхпурвше, Латвия.

МАНЮКЕВИЧ Николай Иосифович, р. в 1913 в Витебске, рядовой, призван Минским РВК. Погиб 14.3.1945 в мест. Шендоельде Кенигсбергского округа.

МАРАЧ Михаил Иванович, р. в Витебске, рядовой, призван Витебским ГВК. Погиб 17.9.1943. Похоронен в д. Н.-Буда Глинковского р-на Смоленской обл.

МАРГОЛИН Михаил Наумович, р. в 1904 в Витебске, рядовой, призван Ленинградским РВК. Пропал без вести в феврале 1942.

МАРГОЛИН Шмеер Залмович, р. в 1905 в Витебске, рядовой, призван Битебским ГВК. Пропал без вести в декабре 1941.

МАРГУЛИС Юрий Абрамович, р. в Витебске, рядовой, призван Витебским ГВК. Пропал без вести 21.8.1941.

МАРЗАЕВ Георгий Григорьевич, р. в 1921 в Витебской обл., лейтенант, призван Витебским ГВК. Пропал без вести в 1941.

МАРИНСКИЙ Николай Николаевич, р. в 1906 в д. Зеньхи Витебского р-на, рядовой, призван Витебским ГВК. Пропал без вести 9.7.1944.

МАРКАЛОВ Александр Сергеевич, р. в 1913 в д. Грибаново Проскуровского р-на Рязанской обл., политрук. Погиб 23.6.1941.

МАРКЕЛОВ Владимир Сергеевич, ст. лейтенант, призван Витебским ОВК. Пропал без вести в 1944.

МАРКИАНОВИЧ Николай Григорьевич, р. в 1911 в Витебске, мл. лейтенант. Пропал без вести в районе г. Новороссийск.

МАРКИН Анатолий Моисеевич, р. в 1926 в г. Ростов-на-Дону, рядовой, призван Витебским ГВК. Погиб 19.12.1944. Похоронен в мест. Авдоры, Латвия.

МАРКИНА Гнеся Израилевна, р. в д. Хотим Могилевской обл., военврач 3-го ранга, призвана Витебским РВК.

МАРКОВ Александр Карпович, р. в Витебске, партизан. Погиб в феврале 1943 в Щелбовских лесах.

МАРКОВ Сергей Сидорович, р. в 1916 в д. Тоташни Велижского р-на, рядовой, призван Витебским ГВК. Пропал без вести в сентябре 1944.

МАРКОВИЧ Алексей Григорьевич, р. в 1919 в Витебске, рядовой, призван Комсомольским-на-Амуре РВК. Погиб 11.8.1943 в д. Носоново Вехоцского р-на Смоленской обл.

МАРКОВИЧ Захар Соломонович, р. в Витебске, призван Витебским ГВК. Погиб 15.1.1945. Похоронен в с. Лайеце.

МАРКОВИЧ Петр Иванович, рядовой. Пропал без вести.

МАРКСЕР Виктор Иосифович, р. в 1893 в Витебске, техник-интендант 2-го ранга. Пропал без вести в ноябре 1941.

МАРКУШЕВИЧ Яков Филиппович, р. в 1909 в Витебске, матрос, призван Витебским ГВК. Пропал без вести 18.1.1944.

МАРМЕР Израиль Абрамович, р. в 1912 в Витебске, призван Ульяновским ГВК, рядовой. Пропал без вести в декабре 1941.

МАРОКЕВИЧ Альфонс Иванович, р. в 1901 в Витебской обл., рядовой, призван Октябрьским РВК. Пропал без вести в ноябре 1941.

МАРОЧЕВ Иван Андреевич, р. в 1894 в Витебске, техник-интендант 2-го ранга, призван Витебским ГВК. Пропал без вести в ноябре 1941.

МАРСОВ Алексей Михайлович, р. в 1913 в Брянске, рядовой, призван Витебским ГВК. Пропал без вести в сентябре 1944.

МАРТИНОВСКИЙ Кирилл Кириллович, р. в 1919 в д. Мурожинища Сиротинского р-на Витебской обл., рядовой, призван Витебским ГВК. Умер в немецком плену 31.12.1941.

МАРТНИКЕВИЧ Михаил Иванович, р. в 1915 в Витебске, ст. лейтенант, призван Витебским ГВК. Погиб 20.10.1944. Похоронен в с. Чедей, Венгрия.

МАРТЫНЕВСКИЙ Владимир Яковлевич, р. в 1921 в Витебске, рядовой, призван Витебским РВК. Погиб в немецком плену в 1946.

МАРТЫНЕНКО Николай Мефодьевич, р. в 1922 в д. Козьяны Сиротинского р-на, рядовой, призван Витебским ГВК. Пропал без вести в мае 1944.

МАРТЫНЕНКО Николай Павлович, р. в 1914 в Суражском р-не, сержант, призван Витебским ГВК. Пропал без вести в 1946.

МАРТЫНЕНКО Станислав Иванович, р. в 1913 в д. Малышки Полоцкого р-на, рядовой. Пропал без вести в апреле 1945.

МАРТЫНОВ Валентин Григорьевич, р. в 1928 в Витебске, партизан. Пропал без вести в июне 1944.

МАРТЫНОВ Иосиф Егорович, р. в 1912 в Меховском р-не, колхоз «Чырвоная змена», ст. лейтенант, призван Витебским ГВК. Погиб 10.7.1942 в д. Большая Верейка Землянского р-на Воронежской обл.

МАРТЫНОВ Кузьма Андреевич, р. в 1918 в д. Бреньково Черепецкого р-на Тульской обл., рядовой. Пропал без вести в феврале 1945.

МАРТЫНОВ Николай Кириллович, р. в 1911 в Витебске, рядовой, призван Шарбинским РВК. Пропал без вести в ноябре 1941.

МАРТЫНОВ Павел Прокопьевич, р. в 1914 в Витебске, мл. сержант, призван Витебским РВК. Погиб 7.1.1944. Похоронен в г. Бердичев Житомирской обл.

МАРТЫНОВ Семен Маркович, р. в 1913 в Витебске, лейтенант, призван Таганрогским ГВК. Умер от ран 18.4.1945.

МАРТЫНОВСКИЙ Владимир Яковлевич, р. в 1921 в Витебской обл., рядовой, призван Витебским РВК. Пропал без вести 22.8.1941.

МАРУДОВ Дмитрий Трофимович, р. в 1904 в д. Черницы Сиротинского р-на, рядовой, призван Витебским ГВК. Погиб 14.7.1944. Похоронен в д. Плятиришки, Литва.

МАРЦИНКЕВИЧ Юлиан Васильевич, р. в 1917 в Витебске, ст. сержант, призван Витебским ГВК. Пропал без вести 23.8.1943.

МАРЧЕНКО Василий Иванович, р. в 1920 в Витебской обл., рядовой, призван Витебским ГВК. Пропал без вести в августе 1944.

МАРЧЕНКО Леон Григорьевич, р. в 1912, рядовой, призван Витебским ГВК. Пропал без вести в июле 1944.

МАРЧЕНКО Федор Павлович, р. в с. Чудиково Батуринского р-на Смоленской обл. Погиб 3.2.1945 в Восточной Пруссии.

МАСАВДОВ Григорий М., р. в Витебском р-не, рядовой, призван Витебским ГВК. Пропал без вести 14.8.1941.

МАСАКОВ Егор Яковлевич, р. в 1911 в Витебске, санитар, призван Витебским РВК. Погиб в марте 1943. Похоронен в Лукашинском сельсовете Зубцовского р-на Тверской обл.

МАСАЛОВ Егор Яковлевич, р. в 1912 в Витебске, рядовой, призван Витебским ГВК. Погиб 12.8.1942. Похоронен в д. Жеребцово Тверской обл.

МАСАЛЬСКИЙ Ал. Иосифович, р. в 1907 в Витебской обл., рядовой, призван Октябрьским РВК. Погиб 4.2.1943 в Рабочем поселке № 6 Мгинского р-на Ленинградской обл.

МАСАЛЬСКИЙ Давид Шлемович, р. в 1894 в Витебске, рядовой, призван Витебским РВК. Умер от ран 11.2.1942. Похоронен в с. Ильинское Московской обл.

МАСАРСКИЙ Залман Менделеевич, р. в 1907 в Витебске, призван Витебским ГВК, рядовой. Пропал без вести в октябре 1941.

МАСАРСКИЙ Наум Наумович, р. в 1902 в Городке, рядовой, призван Витебским ГВК. Пропал без вести в декабре 1943.

МАСИН Моисей Менделевич, р. в 1906 в Кричеве Могилевской обл., рядовой, призван Витебским ГВК. Пропал без вести в феврале 1942.

МАСКАНЕВ Александр Маркович, р. в 1909 в Машканском сельсовете Богушевского р-на, рядовой, призван Витебским ГВК. Пропал без вести в сентябре 1944.

МАСКИН Григорий Михайлович, р. в 1906 в д. Ляжни Сиротинского р-на, рядовой, призван Витебским ГВК. Пропал без вести в декабре 1941.

МАСКИН Павел Устинович, р. в 1906 в Витебске, сержант, призван Витебским ГВК. Погиб в 1944.

МАСКИН Яков Устинович, р. в 1917 в Витебске, ст. сержант, призван Витебским ГВК. Погиб 25.3.1944 в д. Старая Буда Чаусского р-на Могилевской обл.

МАСЛАКОВ Дмитрий Мартынович, р. в 1915 в Витебске, ст. сержант, призван Витебским ГВК. Пропал без вести 29.7.1944.

МАСЛАКОВ Николай Иванович, р. в 1916 в Витебске. Пропал без вести в июле 1941.

МАСЛАКОВ Тимофей, р. в 1897 в Витебской обл., рядовой. Погиб 7.2.1945 в немецком плену. Похоронен в Германии.

МАСЛАКОВ Федор Васильевич, р. в 1914 в Витебске, мл. лейтенант, призван Витебским ГВК. Погиб 28.2.1943. Похоронен в рабочем поселке Матвеев Курган Ростовской обл.

МАСЛАКОВ Юрий Тимофеевич, р. в 1919 в Витебске, капитан, призван Витебским ГВК. Пропал без вести в 1944.

МАСЛЕННИКОВ Владимир Владимирович, р. в 1925 в Витебске, рядовой, призван Витебским ГВК. Пропал без вести в январе 1945.

МАСЛЕННИКОВ Владимир Павлович, р. в 1924 в Витебске, рядовой.

МАСЛЕННИКОВ Владимир Федорович, р. в 1904 в Витебске, рядовой, призван Витебским ГВК. Пропал без вести 15.8.1944 в районе д. Хылгень Белостоцкой обл.

МАСЛЕННИКОВ Егор Бонифатович, р. в 1916 в Витебске, сержант, призван Бобруйским РВК. Пропал без вести в сентябре 1944.

МАСЛЕННИКОВ Петр Иванович, р. в 1905 в Витебске, рядовой, призван Витебским ГВК. Пропал без вести в июле 1944 в районе г. Вязьма Смоленской обл.

МАСЛОБОЕВ Петр Матвеевич, р. в 1904 в Витебске, рядовой, призван Дзержинским РВК. Пропал без вести в ноябре 1941.

МАСЛОВ Иван Федорович, р. в 1920 в Витебске, рядовой, призван Витебским ГВК. Умер в плену 17.12.1941 (шталаг № 352).

МАСЛОВ Михаил Семенович, рядовой. Погиб 8.2.1945 в Восточной Пруссии.

МАСЛЮКОВ Иван Кириллович, р. в 1906 в Витебске, рядовой, призван Запорожским ГВК. Пропал без вести в июле 1944.

МАСЛЮКОВ Яков Степанович, р. в 1914 в Витебске, сержант, призван Иланским РВК. Погиб 24.9.1942. Похоронен в д. Котлубань Волгоградской обл.

МАССАРСКИЙ Кихема Менделеевич, р. в 1902 в Городке, рядовой, призван Витебским ГВК. Пропал без вести в сентябре 1944.

МАССАРСКИЙ Леонид Константинович, рядовой.

МАССАРСКИЙ Моисей Залманович, р. в 1907 в Витебске, рядовой, призван Витебским ГВК. Пропал без вести в сентябре 1944.

МАСТЫКО Ефим Семенович, р. в 1915 в Витебске, сержант, призван Витебским ГВК. Пропал без вести в сентябре 1944.

МАСТЫКО Николай Васильевич, р. в 1909 в Витебске, военврач 3-го ранга. Пропал без вести в 1945.

МАСТЫКОВ Сергей Степанович, р. в 1911 в д. Стогино Витебского р-на, рядовой, призван Витебским ГВК. Пропал без вести в сентябре 1944.

МАТВЕЕВ Алексей Васильевич, р. в Витебске, рядовой, призван Витебским ГВК. Погиб 25.1.1944.

МАТВЕЕВ Алексей Ефимович, р. в 1916 в Витебске, рядовой, призван Витебским РВК. Погиб 25.1.1944. Похоронен в д. Шундролово Волосовского р-на Ленинградской обл.

МАТВЕЕВ Василий Никифорович, р. в 1917 в д. Сухие Ляды Витебского р-на, рядовой, призван Витебским ГВК. Пропал без вести в сентябре 1944.

МАТВЕЕВ Гавриил Петрович, р. в 1919, партизан. Пропал без вести.

МАТВЕЕВ Емельян Игнатьевич, р. в 1917 в Витебске, рядовой, призван Витебским ГВК. Погиб 11.10.1944.

МАТВЕЕВ Ефим Кириллович, р. в 1912 в д. Бешево Лиозненского р-на, рядовой, призван Витебским ГВК. Пропал без вести в августе 1944.

МАТВЕЕВ Иван Игнатьевич, р. в 1918 в Витебске, сержант, призван Кировоградским ГВК. Погиб 15.1.1945 в д. Марьянполь, Польша.

МАТВЕЕВ Иван Матвеевич, р. в 1922 в Витебске, призван Сталинским ГВК. Пропал без вести в декабре 1943.

МАТВЕЕВ Иван Михайлович, р. в 1924 в д. Пыганы, рядовой, призван Витебским ГВК. Пропал без вести в марте 1945.

МАТВЕЕВ Луппа Иванович, р. в 1919 в д. Кожемякино Витебской обл., рядовой, призван Витебским ГВК. Пропал без вести в сентябре 1944.

МАТВЕЕВ Михаил Петрович, р. в 1903 в д. Заполье Сенненского р-на, рядовой, призван Витебским ГВК. Пропал без вести в октябре 1944.

МАТВЕЕВ Николай Иванович, р. в Витебске, рядовой. Погиб 18.10.1944. Похоронен у д. Криэвинц около г. Приекуле, Латвия.

МАТВЕЕВ Парфен Никифорович, р. в 1910 в д. Савостеево Городокского р-на, рядовой, призван Витебским ГВК. Пропал без вести в октябре 1944.

МАТВЕЕВ Прохор Кононович, р. в 1905, партизан. Погиб в марте 1943.

МАТВЕЕВ Роман Игнатьевич, р. в 1919 в Витебске, военврач. Пропал без вести 20.5.1944.

МАТВЕЕВ Самсон Филиппович, р. в 1907 в Витебске, сержант, призван Витебским РВК. Погиб 2.2.1944. Похоронен в д. Малые Козловичи Жлобинского р-на Гомельской обл.

МАТВЕЕВ Семен Кондратьевич, р. в 1921 в Витебске, мл. лейтенант, призван Витебским ГВК. Умер от ран 1.3.1945.

А.Е.Махановский.

МАТВЕЕВ Семен Савельевич, р. в 1908 в Витебске, рядовой, призван Витебским ГВК. Умер в плену 24.2.1942 в Финляндии.

МАТВЕЕВ Фрол Григорьевич, рядовой.

МАТВЕЕНКО Николай Петрович, р. в 1909 в Витебске, рядовой, призван Витебским ГВК. Пропал без вести 5.8.1943 в д. Панъково Урицкого р-на Орловской обл.

МАТВЕЕНКО Яков Захарович, р. в Витебске, сержант, призван Витебским ГВК. Пропал без вести в декабре 1941.

МАТИЩУК Ростислав Владимирович, р. в 1919 в Витебске, врач. Пропал без вести в декабре 1941.

МАТЛИН Лев Захарович, р. в 1902 в Витебске, рядовой. Погиб 21.2.1942. Похоронен в д. Бакланово.

МАТЛИН Хана Абрамович, р. в 1900 в Витебске, рядовой, призван Витебским ГВК. Пропал без вести в декабре 1941.

МАТУСЕВИЧ Александр Дмитриевич, р. в 1904 в Слуцком р-не Минской обл., рядовой, призван Витебским ГВК. Умер от ран 30.7.1944 в д. Жарнова Виленской обл.

МАТУСЕВИЧ Василий Леонтьевич, р. в 1923 в Витебске, ст. сержант, призван Витебским ГВК. Пропал без вести в октябре 1944.

МАТУСЕВИЧ Владимир Петрович, р. в 1918 в мест. Толочино, ст. сержант, призван Витебским ГВК. Пропал без вести в 1947.

МАТУСЕВИЧ Петр Иванович, рядовой. Погиб 19.3.1945 в Восточной Пруссии. Похоронен на братском кладбище у с. Ланк.

МАТЮНИН Андрей Михайлович, р. в 1912 в Риге. Умер в немецком плену 19.10.1941.

МАТЮШЕНКО Степан Никифорович, р. в 1910 в Витебске, рядовой, призван Витебским ГВК. Пропал без вести в декабре 1943.

МАТЮШКОВ Яков Афанасьевич, р. в 1914, рядовой, призван Витебским ГВК. Погиб 1.8.1944.

МАУРИН Иван Федорович, р. в 1903 в Витебске, рядовой, призван Ленинградским ГВК. Погиб 7.4.1944.

МАХАНОВСКИЙ Александр Егорович, р. в 1921 в Витебске, рядовой, призван Витебским ГВК. Погиб в 1943.

МАХАНОВСКИЙ Иван Дмитриевич, р. в 1917 в д. Копти Витебского р-на, сержант, призван Витебским ГВК.

МАХАНЬКОВ Яков Кузьмич, р. в 1907 в Витебске, старшина, призван Витебским РВК. Умер от ран 29.4.1943. Похоронен в г. Можайск Московской обл.

МАХИНОВСКИЙ Дмитрий Дмитриевич, р. в 1914 в д. Копти Витебского р-на, партизан.

МАХНАЧ Александр Ефимович, р. в 1908 в Узденском р-не Минской обл., рядовой, призван Витебским ГВК. Умер от ран 21.10.1944. Похоронен на военном кладбище в г. Каунас, Литва.

МАХОНЬКО Алексей Степанович, р. в 1921 в с. Алехново Сенненского р-на, сержант, призван Витебским ГВК. Погиб 20.1.1943. Похоронен в г. Каменский Ростовской обл.

МАХСУРОВ Николай Степанович, р. в 1914 в с. Воронцово Новокричинского р-на Смоленской обл., рядовой, призван Витебским ГВК. Пропал без вести 19.12.1944.

МАЦЕВИЧ Арон Менделевич, р. в 1911 в Витебске, капитан, призван Витебским ГВК. Умер от ран 17.8.1944. Похоронен в д. Андрушайцы Каунасского р-на, Литва.

МАЦКЕВИЧ Анатолий Петрович, р. в 1904 в Витебске, лейтенант, призван Витебским РВК. Погиб 15.8.1943 в д. Тягаево Кировского р-на Смоленской обл.

МАЦКЕВИЧ Бронислав Брониславович, р. в 1920, рядовой. Пропал без вести в октябре 1944.

МАЦКЕВИЧ Вацлав Аполлинарьевич, р. в 1921 в Витебске, рядовой, призван Витебским ГВК. Пропал без вести в сентябре 1944.

МАЦКЕВИЧ Владимир Альфонсович, р. в 1921 в д. Жары Витебской обл., мл. сержант, призван Витебским ГВК. Пропал без вести в сентябре 1944.

МАЦКЕВИЧ Владимир Петрович, р. в 1921 в Витебске, сержант, призван Витебским РВК. Погиб 7.9.1944 в Польше.

МАЦКЕВИЧ Дмитрий Иванович, р. в 1909 в Витебске, рядовой, призван Витебским ГВК. Умер от ран 23.12.1942, 24 отделение медико-санитарного батальона. Похоронен у д. Н-Свет Людиновского р-на Калужской обл.

МАЦКЕВИЧ Иван Владимирович, партизан.

МАЦКЕВИЧ Макар Николаевич, р. в 1909 в д. Мешково Витебского р-на, политрук, призван Витебским ГВК. Пропал без вести в ноябре 1941.

МАЦУЛЕВИЧ Иван Антонович, р. в 1910 в Витебске, мл. лейтенант, призван Витебским РВК. Пропал без вести в октябре 1941.

МАЧЕРГУТ Давид Бенцианович, р. в 1910 в Витебске, мл. политрук. Пропал без вести 6.9.1942.

МАЧЕХА Василий Ефимович, р. в 1921 в Витебской обл., рядовой. Умер от ран 16.6.1943. Похоронен на городском кладбище в г. Астрахань.

МАШАЛОВ Антон Устинович, р. в 1893 в г. Витебске, рядовой, призван Владимировским РВК. Пропал без вести в июле 1944.

МАШЕЛЬ Александр Сидорович, рядовой, призван Витебским ГВК. Погиб 28.10.1944. Похоронен в 500 м южнее с. Елкузино, Литва.

МАШЕРОВ Афанасий Кузьмич, р. в 1905 в Витебске, рядовой. Умер от ран 10.8.1944. Похоронен в г. Укмерге, Литва, военный городок.

МАШКАРЕВ Владимир Прохорович, р. в 1915 (1919) на ст. Осиповик Витебской обл., лейтенант, призван Витебским ГВК. Погиб 23.3.1945. Похоронен в г. Острув, Польша.

МАШКЕЙ Василий Семенович, р. в 1916 в Витебске, ст. лейтенант, призван Витебским ГВК. Пропал без вести 29.3.1944.

МАШКЕЙ Иван Филиппович, р. в 1903 в Витебске, рядовой, призван Витебским ГВК. Пропал без вести в сентябре 1941.

МАШНОВ Василий Кириллович, р. в 1923 в Витебске, рядовой, призван Ижморским РВК. Пропал без вести в декабре 1942.

МАЩЕНКО Иван Григорьевич, р. в 1917 в Лиозненском р-не Витебской обл., рядовой, призван Витебским ГВК. Пропал без вести в октябре 1944.

МЕБЕЛЬ Шая Мовшевич, р. в 1904 в Витебской обл., рядовой, призван Пензенским ГВК. Пропал без вести в мае 1943.

МЕДВЕДЕВ Алексей Васильевич, р. в 1894 в Витебске, рядовой, призван Святским РВК. Умер от ран 9.4.1944, ЭГ 1707. Похоронен в г. Смоленск на Покровском кладбище.

МЕДВЕДЕВ Афанасий Семенович, р. в 1911 в Витебске, рядовой, призван Витебским ГВК. Пропал без вести в ноябре 1944.

МЕДВЕДЕВ Василий Антонович, р. в Витебске, партизан. Пропал без вести 6.5.1944 в районе Ушачского р-на.

МЕДВЕДЕВ Василий Григорьевич, р. в 1920 в Витебске, сержант, призван Витебским ГВК. Пропал без вести 1.11.1941.

МЕДВЕДЕВ Григорий Иванович, р. в 1917 в Витебском р-не, сержант, призван Витебским ГВК. Пропал без вести 26.6.1942.

МЕДВЕДЕВ Ефим Егорович, р. в 1915 в д. Индыково Бешенковичского р-на, призван Витебским РВК, ефрейтор. Погиб 1.11.1944. Похоронен в д. Трумльи около г. Приекуле, Латвия.

МЕДВЕДЕВ Иван Потапович, р. в 1903 в д. Мишково Витебского р-на, рядовой, призван Витебским ГВК. Погиб 25.12.1944. Похоронен в районе г. Добеле, Латвия, усадьба Пентэрес.

МЕДВЕДЕВ Кирилл Захарович, р. в 1900 в Витебске, рядовой, призван Витебским ГВК. Погиб 11.9.1943 в с. Лютенко Годячского р-на Полтавской обл.

МЕДВЕДЕВ Лука Антонович, р. в 1901 в Витебске, рядовой, призван Тисульским РВК. Пропал без вести в феврале 1942.

МЕДВЕДЕВ Михаил Андреевич, р. в 1918 в Витебске, лейтенант. Погиб 22.9.1941. Похоронен на ст. Алкурти около г. Кандалакша.

МЕДВЕДЕВ Николай Михайлович, партизан. Пропал без вести в мае 1943.

МЕДВЕДЕВ Николай Платонович, р. в 1922 в Витебске, рядовой, призван Красносулинским РВК. Пропал без вести в апреле 1943.

МЕДВЕДЕВ Петр Федорович, р. в 1912 в Амбросовичском сельсовете Сиротинского р-на, рядовой, призван Витебским ГВК. Погиб 26.3.1945. Похоронен в г. Ленинград на Пискаревском кладбище.

МЕДВЕДЕВ Степан Федорович, р. в 1915, ефрейтор, призван Витебским ГВК. Погиб 14.10.1944. Похоронен в г. Гаргждай, Литва.

МЕДВЕДСКИЙ Александр Парфенович, р. в 1904 в Стрелещинском сельсовете Бешенковичского р-на, рядовой, призван Бешенковичским РВК Пропал без вести в ноябре 1944.

МЕДВЕДСКИЙ Владимир Михайлович, р. 1910 в Витебске, рядовой. Погиб 9.12.1941. Пох ронен в д. Доминох.

МЕДВЕДСКИЙ Сергей Васильевич, р. в 191 в Витебске, рядовой, призван Витебским ГВК. П гиб 15.1.1945 у д. Чочиен, Восточная Пруссия.

МЕДВЕЦКИЙ Александр Егорович, р. в 1918 в д. Стрелище Бешенковичского р-на, рядовой, призван Витебским ГВК. Пропал без вести в сентябре 1944.

МЕДВЕЦКИЙ Василий Мартынович, р. в 1906 в Витебске, рядовой, призван Витебским ГВК. Пропал без вести в октябре 1944.

МЕДВЕЦКИЙ Герасим Гаврилович, р. в 1900 в Витебске, рядовой, призван Тяжинским РВК. Погиб в немецком плену 30.4.1942.

МЕДВЕЦКИЙ Григорий Мартынович, р. в 1909 в Витебске, рядовой, призван Витебским ГВК. Пропал без вести в сентябре 1944.

МЕДВЕЦКИЙ Прохор Титович, р. в 1911 в Витебске, рядовой, призван Витебским ГВК. Пропал без вести в 1941.

МЕДВЕЦКИЙ Семен Федорович, р. в Витебске, рядовой, призван Новосиловским РВК. Погиб 30.11.1942. Похоронен в д. Марьяново Тверской обл.

МЕДВЕЦКИЙ Сергей Титович, р. в 1903 в д. Мяртосы Бешенковичского р-на, рядовой, призван Витебским ГВК. Пропал без вести в августе 1944.

МЕДВЕЦКИЙ Стефан Никандрович, р. в 1905 в Витебске, мл. сержант, призван Витебским ГВК. Пропал без вести в декабре 1941.

МЕДВИЦКИЙ Александр Дорофеевич, рядовой. Погиб 2.4.1945. Похоронен в с. Бабусюв, Польша.

МЕДКЕВИЧ Анатолий Петрович, р. в 1907 в Витебске, лейтенант, призван Витебским РВК. Погиб 15.8.1943 в д. Тягаево Кировского р-на Смоленской обл.

МЕДНЫХ Василий Тимофеевич, р. в 1918 в Витебске, старшина, призван Витебским ГВК. Пропал без вести в мае 1944.

МЕДЮШКО Василий Ильич, р. в 1917 в Витебске, ст. сержант, призван Витебским ГВК. Пропал без вести в феврале 1942.

МЕДЮШКО Павел Константинович, р. в 1918 в Витебске, рядовой, призван Краснотуранским РВК. Пропал без вести в феврале 1943.

МЕЕРЗОН Абрам Моисеевич, р. в 1894 в Витебске, рядовой, призван Витебским ГВК. Пропал без вести.

МЕЕРСОН Гецель Беркович, р. в 1906 в Витебске, рядовой, призван Витебским ГВК. Пропал без вести в августе 1944.

МЕЕРСОН Рубин Аронович, р. в 1907 в Витебске, рядовой, призван Архангельским ГВК. Погиб 2.4.1942. Похоронен в д. Холминка Сычевского р-на Смоленской обл.

МЕЖАЛОВ Владимир Михайлович, р. в 1918 в Витебске, старшина, призван Витебским ГВК. Погиб 4.8.1944 в с. Хваловице Сандомирского уезда Краковской губернии.

МЕЙТИН Хаим Менделеевич, р. в 1921 в г. Рубач Смоленской обл., рядовой, призван Витебским ГВК. Пропал без вести в июле 1941.

МЕКЛЕР Абрам Сололиянович, р. в 1924 в Витебске, рядовой, призван Приморским РВК Ленинграда. Погиб в 1944.

МЕКЛЕР Залман Эльевич, р. в 1900 в Витебске, рядовой, призван Витебским ГВК. Пропал без вести в декабре 1944.

МЕКЛЕР Эли Залманович, р. в 1926 в Витебске, рядовой, призван Витебским ГВК. Пропал без вести в январе 1945.

МЕЛЕДОВСКИЙ Константин Людвигович, р. в 1908 в Витебске, рядовой, призван Витебским ГВК. Пропал без вести в октябре 1944.

МЕЛЕХОВ Павел Матвеевич, р. в 1923 в Витебске, рядовой, призван Витебским РВК. Пропал без вести в 1946.

МЕЛЕШКО Николай Радионович, р. в 1901, рядовой. Погиб 31.1.1945. Похоронен в н.п. Яунауце Салдусского р-на, Литва.

МЕЛЕЩЕНКО Василий Иванович, рядовой. Пропал без вести.

МЕЛКОВСКИЙ Бронислав Александрович, ст. лейтенант, призван Витебским ГВК. Пропал без вести в 1944.

МЕЛЬЕЧЕНКО Петр Михайлович, р. в 1911 в д. Хомяково Суражского р-на, рядовой, призван Витебским ГВК. Пропал без вести 6.7.1941.

МЕЛЬНИК Григорий Евменович, р. в 1911 в г. Остер Черниговской обл., рядовой, призван Витебским ГВК. Пропал без вести в июле 1941.

МЕЛЬНИК Степан Алексеевич, р. в Витебской обл., рядовой. Пропал без вести 22.12.1942.

МЕЛЬНИКОВ Владимир Данилович, р. в 1918 в д. Костюки Сиротинского р-на, рядовой, призван Витебским ГВК. Умер от ран 3.11.1944 ппг № 2263. Похоронен на военном кладбище в мест. Вежайце, Литва.

МЕЛЬНИКОВ Георгий Васильевич, р. в 1923 в Витебске, ст. сержант, призван Витебским ГВК. Погиб 4.2.1945. Похоронен в с. Дюршрадунг около г. Ландсберг, Германия.

МЕЛЬНИКОВ Павел Исаакович, р. в 1920 в Витебске, рядовой, призван Витебским РВК. Погиб 19.8.1943. Похоронен у ст. Исторой Краснопольского р-на Сумской обл.

МЕЛЬНИКОВ Хаим Гильевич, р. в 1912 в Витебске, рядовой, призван Октябрьским РВК Ленинграда. Пропал без вести в 1941.

МЕЛЬНИКОВА Майя Никитична, р. в 1924 в Витебске, старшина, призвана Костромским РВК. Погибла 21.8.1943. Похоронена в д. Большая Даниловка Харьковской обл.

МЕЛЬТИН Рувим Кушелевич, р. в 1907 в Витебске, мл. политрук, призван Шкловским РВК. Погиб 25.2.1942. Похоронен в с. Большое Еглино Тосненского р-на Ленинградской обл.

МЕЛЬЯНЕНКО Яков Николаевич, партизан.

МЕЛЬЯНЦЕВ Иван Никифорович, р. в 1909 в Витебске, рядовой, призван Витебским ГВК. Пропал без вести в июле 1944 в мест. Красное Смоленской обл.

МЕЛЬЯНЦЕВ Иван Никифорович, р. в 1909, партизан. Погиб в январе 1943.

МЕЛЬЯНЦЕВ Моисей Никифорович, р. в 1916 в Витебске, ст. сержант, призван Витебским ГВК. Погиб в 9.6.1944 в д. Турки Коломыйского р-на Станиславской обл.

МЕЛЬЯНЦОВ Петр Михайлович, рядовой. Пропал без вести.

МЕЛЬЯЧЕНКО Афанасий Сергеевич, р. в 1914 в Витебской обл., ст. лейтенант, призван Витебским ГВК. Погиб 17.8.1942 на правом берегу р. Жиздра. Похоронен в с. Чернышино Смоленской обл.

МЕНДАЛЕНКО Владимир Афанасьевич, р. в 1906 в Витебске, старшина, призван Витебским ГВК. Погиб 20.10.1944 в мест. Барцкемен Зодарченского р-на.

МЕНДЕЛЕЕВ Нейсан Анкерович, р. в 1900 в Витебске, рядовой, призван Московским ГВК. Пропал без вести в 1943 в Малоярославецком р-не Калужской обл.

МЕНДЕЛЕЕВ Урья Хаймович, р. в 1915 в Витебске, военный техник 2-го ранга, призван Витебским РВК. Пропал без вести в 1945.

МЕНДЕЛЬСОН Гельман Рудович, р. в 1909 в Витебске, сержант, призван Витебским ГВК. Пропал без вести в ноябре 1941.

МЕНДЕЛЬСОН Герш Русинович, р. в 1909 в Витебске, сержант, призван Витебским РВК. Пропал без вести в августе 1944.

МЕНЖИНСКИЙ Иван Ипполитович, р. в 1919 в Витебске, рядовой, призван Витебским ГВК. Погиб 27.2.1945 у с. Рейтвейн провинции Бранденбург около г. Лебусе, Германия.

МЕНЖИНСКИЙ Михаил Аполлинарьевич, р. в Витебске, рядовой, призван Витебским ГВК. Погиб 18.9.1944. Похоронен около г. Яунелгава, Латвия.

МЕНХЕН Хаим Ефконович, р. в 1921 в Витебской обл., рядовой, призван Витебским ГВК. Умер от ран 24.5.1943 севернее д. Круча Восходского р-на Смоленской обл.

МЕНЬКОВ Михаил Степанович, р. в 1909 в Витебске, ст. лейтенант. Пропал без вести 10.10.1941.

МЕНЬШОВ Владимир Тихонович, р. в 1918 в Витебске, сержант, призван Тондинским РВК. Погиб 6.1.1943. Похоронен в с. Троицкое около г.п. Давыдовка Воронежской обл.

МЕРЕНГОФ Григорий Абелевич, р. в 1919 в Витебске, капитан, призван Курским ОВК. Умер от ран 13.1.1944. Похоронен в г. Городок.

МЕРЖЕЕВСКИЙ Владимир Иосифович, р. в 1922 в Витебске, лейтанант. Умер от ран 21.2.1943 в д. Хмели Залучьского р-на.

МЕРЗЛЯКОВ Федор Степанович, р. в 1906 в Витебске, ефрейтор, призван Витебским РВК. Погиб 20.5.1944 в с. Кашиловцы Тлустовского р-на Тернопольской обл.

МЕРИНГОВ Борис Маркович, р. в 1911 в Витебске, рядовой, призван Пугачевским РВК. Погиб 19.2.1943 в д. Логи Пречистенского р-на Смоленской обл.

МЕРИНГОВ Григорий Абелевич, р. в 1919 в Витебске, капитан, призван Курским ОВК. Умер от ран 13.1.1943 в г. Городок.

МЕРКИН Исаак Израилевич, р. в 1898 в Витебске, старшина, призван Ярославским ГВК. Погиб 24.7.1943. Похоронен в Ленинградской обл. на Синявинских сопках.

МЕРСОН Яков Самуилович, р. в 1921 в Витебске, курсант, призван Витебским ГВК. Погиб 17.9.1941. Похоронен на берегу Ладожского озера.

МЕСНИК Григорий Абрамович, р. в 1898 в Витебске, рядовой, призван Кужисерским РВК. Пропал без вести в октябре 1944.

МЕСТКОВИЧ Лев Моисеевич, р. в 1918 в Витебске, рядовой, призван Витебским РВК. Пропал без вести в июле 1944.

МЕТЕЛИЦА Иван Андреевич, р. в 1914 в Витебске, рядовой, призван Витебским ГВК. Пропал без вести в июле 1944 в г. Орша Витебской обл.

МЕТЕЛИЦА Сергей Николаевич, р. в 1922 в Витебске, рядовой, призван Витебским ГВК. Погиб 14.3.1944. Похоронен в д. Токорево Псковской обл.

МЕТЕЛЬГЛИК Земель Натанович, р. в 1921 в Витебске, лейтенант, призван Витебским ГВК. Погиб 9.6.1943. Похоронен у д. Косая Гора на берегу р. Угра Смоленской обл.

МЕТРОВ Залм Шаевич, р. в 1899 в Витебске, рядовой, призван Вольским РВК. Пропал без вести в феврале 1942.

МЕХОВ Ефим Андреевич, р. в 1907 в д. Будислово Витебского р-на, капитан. Погиб 13.12.1941.

МЕХОВСКИЙ Василий Тарасович, р. в 1921 в Витебске, рядовой, призван Витебским ГВК. Пропал без вести в ноябре 1944.

МЕЧТОВ Михаил Никандрович, рядовой. Пропал без вести.

МЕШКОВ Андрей Егорович, р. в 1921 в Витебской обл., сержант. Погиб 21.2.1943 в с. Александровка Сталинской обл.

МЕШКОВ Иван Иванович, р. в 1915 в Калинине, капитан, призван Витебским ГВК. Умер от ран 24.8.1944. Похоронен в с. Бобровка Краковского воеводства, Польша.

МЕЩЕРЯКОВ Федор Иванович, рядовой. Пропал без вести.

МИГУЛИС Леонид Борисович, р. в 1924, ефрейтор, призван Витебским ГВК. Погиб 7.7.1944. Похоронен в Витебской обл.

МИЖАЛОВ Василий Михайлович, р. в 1907 в Витебске, рядовой, призван Ульяновским ГВК. Пропал без вести в феврале 1942.

МИЖАЛОВ Владимир Михайлович, р. в 1918 в Витебске, рядовой, призван Витебским ГВК. Пропал без вести в ноябре 1944.

МИЗУРОВ Павел Афанасьевич, р. в 1919 в Витебске, рядовой, призван Могилевским РВК. Пропал без вести 20.10.1941.

МИКОША Степан Петрович, р. в 1920 в Витебске, рядовой, призван Витебским ГВК. Пропал без вести 14.9.1941.

МИКОША Яков Петрович, р. в 1920 в д. Барвин, рядовой. Пропал без вести.

МИКРЮКОВ Терентий Тимофеевич, р. в 1915 в с. Пинчиша Елецкого р-на Архангельской обл., лейтенант, призван Витебским ГВК. Погиб 17.2.1944.

МИКУЛЕВ Максим Лаврентьевич, р. в 1921 в Витебске, ст. лейтенант, призван Витебским ГВК.

Погиб 19.3.1943. Похоронен в д. Старая Мыза около г. Колпино Ленинградской обл.

МИКУЛЕНОК Кузьма Иванович, рядовой. Пропал без вести.

МИЛЕВСКИЙ Виктор Урбанович, р. в 1918 в Витебске, сержант. Погиб 2.2.1945. Похоронен в мест. Стразерорд, Польша.

МИЛЕЙ Александр Иванович, р. в 1914 в Витебске, лейтенант. Пропал без вести в июле 1943.

МИЛЕЙ Борис Иванович, р. в 1918 в Витебске, мл. сержант, призван Витебским ГВК. Пропал без вести 14.9.1941.

МИЛЕЙ Виктор Михайлович, р. в 1901 в Витебске, рядовой, призван Васимостровским РВК. Пропал без вести в январе 1942.

МИЛЕЙ Владимир Иванович.

МИЛЕЙ Иван Иванович.

МИЛЕЙ Петр Филиппович, рядовой, призван Витебским ГВК. Умер в госпитале 22.3.1946, в/ч 386. Похоронен на городском кладбище в г. Симферополь.

МИЛЕШКО Николай Родионович, р. в Витебске, рядовой, призван Витебским ГВК. Погиб 31.1.1945. Похоронен в д. Яунауце, Латвия.

МИЛЛЕР Михаил Лазаревич, р. в Витебске, мл. сержант, призван Юргамышским РВК. Погиб 13.11.1943. Похоронен в д. Ивановка Лоевского р-на Гомельской обл.

МИЛЛЕР Хацкель Лейзерович, р. в 1922 в Витебске, рядовой. Пропал без вести в сентябре 1944.

МИЛЛЕРС Виктор Карлович, р. в 1923 в Витебске, рядовой. Пропал без вести в 1945.

МИЛОВСКИЙ Борис Владимирович, р. в 1919 в Витебске, сержант, призван Витебским РВК. Пропал без вести 26.8.1941.

МИЛОНОВИЧ Николай Ипполитович, р. в Витебской обл., ст. политрук, призван Витебским ГВК. Пропал без вести в 1944.

МИЛЬГОТИН Хаим Нейенович, р. в 1905 в Витебске, рядовой, призван Витебским ГВК. Пропал без вести в сентябре 1944.

МИЛЬКИН Иосиф Залманович, р. в 1907 в г.п. Бешенковичи Витебской обл., рядовой, призван Витебским ГВК. Пропал без вести в сентябре 1944.

МИЛЬКИН Мордух Соломонович, р. в 1903 в г.п. Бешенковичи Витебской обл., рядовой, призван Витебским ГВК. Пропал без вести в августе 1944.

МИЛЬКО Эдуард Иванович, р. в 1921 в Витебске, ст. сержант, призван Витебским ГВК. Погиб 17.12.1943. Похоронен в д. Выровля около г.п. Езерище Витебской обл.

МИЛЬКОВ Нохим Беркович, р. в 1907 в Витебске, рядовой, призван Витебским ГВК. Пропал без вести в сентябре 1944.

МИЛЬКОВСКИЙ Владимир Дементьевич, р. в 1915 в Витебске, лейтенант, призван Витебским ГВК. Погиб 20.2.1945 в г. Грюнвальд Кенигсбергской обл.

МИЛЬМАН Борис Яковлевич, р. в 1907, ефрейтор, призван Витебским ГВК. Умер 11.5.1945. Похоронен в г. Ленинград на Пискаревском кладбище.

МИЛЬМАН Шай Лейбович, р. в 1910 в Витебске, рядовой, призван Бакинским ГВК. Пропал без вести в 1944.

МИЛЬНЕР Исаак Васильевич, р. в 1912 в Витебске, ст. лейтенант. Пропал без вести в декабре 1941.

МИЛЬЦИН Роман Куселович, рядовой. Пропал без вести.

МИЛЬЯНЕНКО Николай Иванович, р. в 1923 в Витебске, рядовой, призван Кокандским РВК. Пропал без вести 17.11.1943 в Оршанском р-не Витебской обл.

МИЛЬЯНЕНКО Федор Семенович, рядовой. Пропал без вести.

МИЛЬЯНЦЕВ Александр Никифорович, р. в 1916 в Витебске, рядовой. Погиб 14.2.1943 в пос. Доробыщево Лишанского р-на Сталинской обл.

МИЛЮТИКОВ Степан Александрович, р. в 1909 в д. Хлебтово Комаричского р-на Орловской обл., лейтенант. Погиб 26.7.1944.

МИНАЕВ Василий Исаакович, р. в 1899 в Витебской обл., рядовой, призван Витебским ГВК. Погиб 6.10.1943 в д. Клименки Понизовского р-на Смоленской обл.

МИНДЕЛЬСОН Гершик Романович, р. в 1909 в Витебске, рядовой, призван Витебским ГВК. Пропал без вести в январе 1942.

МИНДЛИН Лев Менделевич, р. в 1903 в Витебске, рядовой, призван Киевским РВК. Пропал без вести в январе 1942.

МИНДЛИН-ШЛЕЙФЕР Григорий Яковлевич, р. в 1906 в Витебске, рядовой, призван Московским ГВК. Пропал без вести в 1943.

МИНЕНОК Леонид Григорьевич, р. в 1917 в Витебске, сержант, призван Витебским РВК. Погиб 7.7.1943. Похоронен в д. Тростниково Новосильского р-на Орловской обл.

МИНЕНОК Максим Григорьевич, р. в 1911 в Витебске, рядовой, призван Витебским ГВК. Пропал без вести в январе 1944.

МИНЕЦ Давыд А., р. в 1921 в Витебске, рядовой, призван Витебским ГВК. Умер от ран 29.7.1941. Похоронен в д. Игнатполь Коростенского р-на Житомирской обл.

МИНИН Афанасий Кириллович, р. в 1915 в Витебске, рядовой, призван Устьянским РВК. Пропал без вести в октябре 1942.

МИНИН Иван Ефремович, р. в 1919 в Алтайском крае, рядовой. Погиб 14.4.1942. Похоронен в Ленинградской обл.

МИНИН Кондратий Максимович, р. в 1921 в д. Суммы Суражского р-на, рядовой, призван Витебским РВК. Пропал без вести в октябре 1944.

МИНИН Лев Васильевич, р. в Витебске, рядовой. Погиб 26.7.1944. Похоронен в д. Ольховка Гродненского р-на.

МИНИН Николай Тимофеевич, р. в 1907 в д. Герасименки Суражского р-на, рядовой, призван Витебским ГВК. Пропал без вести в ноябре 1944.

МИНИН Феофил Савельевич, р. в 1917 в Витебске, старшина, призван Витебским РВК. Умер в сентябре 1944. Похоронен на хут. Балдиешас, Латвия.

МИНИЦКИЙ Казимир Валерьянович, р. в 1920 в Витебске, рядовой, призван Витебским ГВК. Пропал без вести в августе 1944.

МИНИЦКИЙ Карл Валерьянович, р. в 1922 в Витебске, ст. сержант, призван Таганским РВК. Погиб 8.2.1945. Похоронен в д. Шенфельд Пильского воеводства, Польша.

МИНОВ Николай Васильевич, р. в 1919 в Витебске, рядовой, призван Витебским ГВК. Пропал без вести 30.11.1941 в Московской обл.

МИНЦ Давид Аншевелевич, р. в 1921 в Витебске, рядовой, призван Витебским ГВК. Пропал без вести в сентябре 1944.

МИНЦ Максим Григорьевич, р. в Витебске, капитан. Пропал без вести в сентябре 1941.

МИНЦ Рувим Мордухович, р. в 1921 в Витебске, рядовой, призван Витебским РВК. Пропал без вести в августе 1941.

МИНЧЕНКО Артем Минович, р. в 1912 в д. Язвинка Сиротинского р-на, рядовой, призван Витебским ГВК. Пропал без вести в сентябре 1944.

МИНЬКОВ Нохим Беркович, р. в 1907 в Витебске, рядовой, призван Витебским ГВК. Пропал без вести в сентябре 1944.

МИНЬКОВИЧ Герман Хонович, р. в 1904 в Витебске, рядовой, призван Смольнинским РВК. Пропал без вести в ноябре 1941.

МИРАНОВИЛ Максим Петрович, р. в Витебске, мл. лейтенант, призван Витебским ОВК. Погиб 11.1.1944. Похоронен в с. Витава Винницкой обл.

МИРЕНКОВ Яков Герасимович, р. в 1909 в Витебской обл., старшина, призван Новоминским РВК. Пропал без вести в апреле 1943.

МИРЕР Исаак Мордухович, р. в 1904 в Витебске, рядовой, призван Витебским РВК. Погиб 8.3.1943 в д. Н.-Акимовка Думнического р-на.

МИРЕР Семен Мордухович, р. в 1907 в Витебске, рядовой, призван Витебским ГВК. Пропал без вести в сентябре 1944.

МИРЗОН Яков Моисеевич, р. в 1903 в Витебске, рядовой, призван Витебским ГВК. Пропал без вести в декабре 1942.

МИРИН Александр Машеевич, р. в 1909 в Витебске, рядовой, призван Спас-Деменским РВК. Пропал без вести в сентябре 1941.

МИРИНГОФ Борис Маркович, р. в 1913 в Витебске, рядовой, призван Пугачевским ГВК. Погиб 19.8.1943. Похоронен в д. Поги Смоленской обл.

МИРКИН Иосиф Лейбович, р. в 1906 в Витебске, рядовой, призван Витебским ГВК. Пропал без вести в августе 1941.

МИРКИН Мотя Лейбович, р. в 1898 в г. Велиж Смоленской обл., рядовой. Пропал без вести в августе 1941.

МИРМАС Лев Яковлевич (Ильич), р. в 1911 в г. Торопец, сержант, призван Витебским ГВК. Пропал без вести в декабре 1941.

МИРОНЕНКО Владимир Родионович, р. в 1924 в Витебске, рядовой. Погиб 7.12.1942 в г. Славута, лагерь военнопленных.

МИРОНОВ Александр Александрович, р. в Витебске, рядовой. Погиб 9.10.1941.

МИРОНОВ Владимир Игнатьевич, р. в 1907 в Горшевском р-не УССР, старшина, призван Витебским ГВК. Пропал без вести в августе 1944.

МИРОНОВ Денис Сергеевич, р. в 1921 в Витебске, рядовой, призван Краснопресненским РВК. Пропал без вести в декабре 1941.

МИРОНОВ Иван Григорьевич, р. в 1905 в Витебске, рядовой, призван Новоселенским РВК. Пропал без вести 22.10.1941 в районе г. Наро-Фоминск Московской обл.

МИРОНОВ Иван Никифорович, р. в 1911 в Суражском р-не, рядовой, призван Витебским ГВК. Пропал без вести в августе 1941.

МИРОНОВ Николай Васильевич, р. в Витебске, лейтенант. Погиб 23.7.1944 в с. Черемушки Дворнинского р-на Станиславской обл.

МИРОНОВ Пимон Филимонович, р. в 1906 в Витебске, рядовой, призван Витебским ГВК. Пропал без вести в августе 1944.

МИРОНОВ Сергей Евстафьевич, р. в 1910 в г. Велиж Смоленской обл., рядовой, призван Витебским ГВК. Пропал без вести в октябре 1944.

МИРОНОВИЧ Максим Петрович, р. в 1910 в д. Бетчин Житковичского р-на Полесской обл., мл. лейтенант. Погиб 11.1.1944. Похоронен в с. Витава Винницкого р-на.

МИРОШКИН Михаил Арсентьевич, р. в 1916 в Витебске, призван Витебским РВК. Пропал без вести в 1945.

МИССАРСКИЙ Кихема Менделевич, р. в 1902 в Городке, рядовой, призван Витебским ГВК. Пропал без вести в сентябре 1944.

МИССУРАГИН Леонид Агафонович, р. в 1906 в Витебске, рядовой, призван Витебским ГВК. Умер от ран 26.3.1945. Похоронен на братском военном кладбище в Добельском районе, Латвия.

МИССУРАГИН Федор Кириллович, р. в 1921 в Витебске, рядовой, призван Витебским ГВК. Пропал без вести в декабре 1944.

МИССУРЯГИН Иван Игнатьевич, р. в 1917 в Витебске, ст. сержант, призван Витебским ГВК. Погиб 5.2.1945. Похоронен в д. Люгеталь около г. Злотув Пильского воеводства, Польша.

МИСУРАГИН Василий Арсеньевич, р. в Витебске, рядовой, призван Витебским ГВК. Пропал без вести 1.10.1942.

МИСУРАГИН Ефим Архипович, р. в 1911 в Витебске, рядовой, призван Витебским ГВК. Пропал без вести в сентябре 1944.

МИСУРАГИН Иван Наумович, р. в 1901 в д. Раздолье Сиротинского р-на Витебской обл., рядовой. Пропал без вести.

МИСУРАГИН Кондрат Петрович, р. в 1917 в Витебске, сержант, призван Витебским ГВК. Погиб на фронте 4.3.1943.

МИСУРАГИН Мефодий Терентьевич, р. в 1922 в Витебске, рядовой, призван Витебским ГВК. Пропал без вести 15.5.1942.

МИСЮК Владимир Иванович, р. в 1919 в д. Молокоедово Невельского р-на, капитан, призван Витебским ГВК. Погиб 18.4.1945. Похоронен в Германии.

МИТРОФАНОВ Николай Ефремович, р. в 1908 в Витебске, рядовой, призван Витебским РВК. Погиб 21.4.1945. Похоронен у с. Хермансдорф, около г. Вроцлав, Польша.

МИТЧЕНКО Петр Григорьевич, р. в 1919 в Витебске, призван Витебским ГВК. Пропал без вести 25.7.1941.

МИХАЙЛИН Василий Павлович, р. в 1920 в с. Русский Байтуган Камышлинского р-на Куйбышевской обл., рядовой, призван Свободным РВК. Погиб 5.2.1942. Похоронен в д. Кучино Тверской обл.

МИХАЙЛОВ Александр Михайлович, рядовой. Пропал без вести.

МИХАЙЛОВ Алексей Васильевич, капитан, призван Витебским ГВК. Пропал без вести в 1944.

МИХАЙЛОВ Андрей Яковлевич, р. в 1912 в Витебске, ст. сержант, призван Череповецким РВК. Пропал без вести в ноябре 1941 в районе г. Гоихвина.

МИХАЙЛОВ Василий Иванович, р. в 1916 в Витебске, лейтенант. Погиб 27.2.1942. Похоронен в с. Джантора, Крым.

МИХАЙЛОВ Владимир Михайлович, рядовой. Пропал без вести.

МИХАЙЛОВ Дмитрий Нестерович, р. в 1922 в Витебске, рядовой, призван Витебским ГВК. Умер от ран 20.2.1945. Похоронен в с. Ланау, Польша.

МИХАЙЛОВ Иван Иванович, р. в 1910 в Витебске, мл. лейтенант. Пропал без вести 4.11.1941.

МИХАЙЛОВ Илья Никитович, р. в 1897 в Витебске, рядовой, призван Витебским РВК. Пропал без вести в августе 1944.

МИХАЙЛОВ Кузьма Романович, р. в 1914 в Витебской обл., ст. сержант, призван Кировским РВК. Погиб 17.2.1943. Похоронен в Ленинградской обл., район 8-й ГЭС.

МИХАЙЛОВ Леонтий Федорович, р. в 1915 в д. Дубровка Витебского р-на, лейтенант, призван Суражским РВК. Пропал без вести в июне 1941.

МИХАЙЛОВ Милентий Ларионович, р. в 1904 в Витебске, рядовой, призван Горецким РВК. Погиб 30.8.1942. Похоронен у д. Н.-Ожибоково Зубцовского р-на Тверской обл.

МИХАЙЛОВ Михаил Филимонович, рядовой. Пропал без вести.

МИХАЙЛОВ Никифор Никифорович, р. в 1911 в Витебске, рядовой, призван Витебским ГВК. Умер от ран 15.9.1942.

МИХАЙЛОВ Павел Филимонович, р. в 1921 в Витебске, сержант, призван Витебским ГВК. Погиб 17.9.1943. Похоронен в д. Подселье Духовщинского р-на Смоленской обл.

МИХАЙЛОВ Петр Егорович, р. в 1916 в Витебске, рядовой, призван Витебским ГВК. Пропал без вести в сентябре 1944.

МИХАЙЛОВ Петр Яковлевич, р. в 1914 в Витебске, рядовой, призван Витебским ГВК. Пропал без вести в октябре 1944.

МИХАЙЛОВ Семен Никитович, р. в 1913 в Витебске, рядовой, призван Витебским ГВК. Умер от ран 8.10.1944. Похоронен в д. Гайжайцу Шяуляйского р-на, Литва.

МИХАЙЛОВСКИЙ Александр Иванович, р. в 1909 в д. Сырск Кормянского р-на Гомельской обл., рядовой, призван Витебским ГВК. Пропал без вести в сентябре 1944.

МИХАЙЛОВСКИЙ Александр Иванович, р. в 1919 в Витебске, рядовой, призван Витебским ГВК. Пропал без вести в сентябре 1944.

МИХАЙЛОВСКИЙ Иван Осипович, р. в 1916 в Витебске, лейтенант, призван Витебским ГВК. Умер от ран 27.1.1945. Похоронен на братском кладбище в г. Добеле, Латвия.

МИХАЙЛОВСКИЙ Леонид Станиславович, р. в 1918 в Витебске, рядовой, призван Витебским ГВК. Пропал без вести 7.10.1941 под г. Красноград Харьковской обл.

МИХАЙЛОВСКИЙ Федор Денисович, р. в 1903 в д. Грабли Суражского р-на, рядовой, призван Витебским ГВК. Пропал без вести в сентябре 1944.

МИХАЛЕВ Иван Степанович, р. в 1916 в Витебске, лейтенант, призван Витебским ГВК. Погиб 15.5.1942 в с. Непокрытое Харьковской обл.

МИХАЛЬКОВ Дмитрий Киреевич, р. в 1906 в д. Вышково Мстиславского р-на, комиссар батальона, призван Витебским ГВК. Пропал без вести в июне 1941.

МИХАЛЬЧЕНКО Александр Григорьевич, капитан, призван Витебским ГВК. Пропал без вести в 1944.

МИХАЛЬЧЕНКО Михаил Борисович. Пропал без вести.

МИХАЛЬЧЕНКО Петр Романович, р. в 1903 в д. Гралево Витебского р-на, лейтенант, призван Витебским ГВК. Пропал без вести в июле 1943.

МИХАЛЬЧЕНКО Сергей Семенович, р. в 1908 в д. Скуловичи Витебского р-на, рядовой, призван Витебским ГВК. Пропал без вести в сентябре 1944.

МИХАЛЬЧЕНКО Степан Филиппович, рядовой.

МИХЕЕВ Илья Иванович, р. в 1916 в Витебске, мл. политрук. Пропал без вести в июне 1941.

МИХЕЕВ Степан Наумович, р. в 1914 в Гомельском р-не, старшина, призван Витебским ГВК. Пропал без вести 22.7.1945.

МИХЛИН Григорий Матвеевич, р. в 1911 в Витебске, рядовой, призван Витебским РВК. Пропал без вести в сентябре 1941.

МИХЛИН Григорий Моисеевич, р. в 1901 в Витебске, рядовой, призван Витебским РВК. Пропал без вести в октябре 1941.

МИХЛИН Лев Моисеевич, р. в Витебске, рядовой. Погиб 23.9.1941. Похоронен в Ленинграде.

МИХЛИН Хона Гиршевич, р. в 1923 в Витебске, рядовой. Пропал без вести в 1941.

МИХЛИН Шая Гершевич, р. в 1904 в Витебске, сержант, призван Витебским ГВК. Пропал без вести в 1941.

МИХНОВИЧ Степан Абросимович, р. в 1910 в Витебске, рядовой, призван Витебским РВК. Умер от ран 25.8.1944. Похоронен в г. Каунас, Литва.

МИХОЛАЖИН Петр Иванович, р. в 1908 в с. Взорки Руднянского р-на Смоленской обл., рядовой, призван Витебским ГВК. Погиб 14.9.1941. Похоронен в д. Вежечек Смоленской обл.

МИЦКЕВИЧ Косьма Михайлович, р. в 1893 в г. Велиж, рядовой, призван Витебским ГВК. Пропал без вести в сентябре 1944.

МИЧЕЛИС Владимир Михайлович, р. в 1918 в Риге, рядовой, призван Витебским ГВК. Пропал без вести в августе 1944.

МИЧУЛИС Михаил Федорович, р. в 1922 в мест. Усвято Витебской обл., рядовой, призван Витебским ГВК. Пропал без вести в августе 1941.

МИШТОВ Бронислав Иванович, р. в 1907 в Витебске, рядовой, призван Витебским ГВК. Пропал без вести в августе 1944.

МИШУЛОВИН Зальман Срольевич, р. в 1912 в Витебске, мл. лейтенант. Погиб 7.6.1942. Похоронен в д. Морозово Всеволжского р-на Ленинградской обл.

МИШУРНЫЙ Аким Леонович, р. в 1896 в Витебске, рядовой, призван Витебским ГВК. Погиб 24.10.1944. Похоронен в мест. Дубенингксен, Восточная Пруссия.

МИШУРНЫЙ Василий Яковлевич, р. в 1907 в д. Домоново Лиозненского р-на, рядовой, призван Витебским ГВК. Пропал без вести в марте 1945.

МИШУРНЫЙ Иван Платонович, р. в 1910 в Витебске, ефрейтор, призван Витебским ГВК. Погиб 20.7.1944. Похоронен в д. Кяриконна, Эстония.

МИШУРНЫЙ Федор Дмитриевич, р. в 1910 в Витебске, ст. сержант, призван Витебским РВК. Погиб 2.3.1942. Похоронен в д. Парпачь.

МИЩЕНКО Александр Степанович, р. в 1899 в с. Помещено Витебской обл., интендант 3-го ранга. Пропал без вести в мае 1942.

МИЩЕНКО Василий Егорович, р. в 1918 в д. Семаки Руднянского р-на Смоленской обл., рядовой, призван Витебским ГВК. Погиб 26.2.1942 у д. Рашуча Старорусского р-на Ленинградской обл.

МИЩЕНКО Иван Васильевич, лейтенант, призван Витебским ГВК. Пропал без вести в 1944.

МИЩЕНКО Иван Яковлевич, р. в 1903 в Витебске, рядовой, призван Ростовским ГВК. Пропал без вести в октябре 1943.

МЛЕГИН Самуил Абрамович, р. в 1907 в Витебске, рядовой, призван Витебским ГВК. Пропал без вести в июле 1941.

МОВШЕНКО Николай Алексеевич, р. в 1914 в Витебске, рядовой, призван Гресским РВК. Пропал без вести в октябре 1944.

МОВШОВИЧ Семен Менделеевич, р. в 1914 в Витебске, рядовой, призван Витебским ГВК. Погиб 24.12.1943.

МОГИЛЬНИЦКИЙ Иван Григорьевич, р. в 1898 в д. Елаги Витебской обл., заместитель политрука. Умер от ран 3.11.1942. Похоронен в г. Уфа на Сергеевском кладбище.

МОГИЛЬНИЦКИЙ Семен Абрамович, р. в Витебске, рядовой. Погиб в 1944. Похоронен в с. Сасень Оргеевского р-на, Молдавия.

МОГОРИЛЛО Зелик Аронович, р. в Витебске, рядовой, призван Ленинградским ГВК. Погиб 27.7.1943.

МОГУЧИЙ Василий Сергеевич, рядовой, призван Витебским ГВК. Умер от болезни 6.12.1944. Похоронен в г. Рязань на Скорбященском кладбище.

МОГУЧИЙ Иван Савельевич, рядовой.

МОГУЧИЙ Игорь Львович, р. в 1907 в д. Просушино Богушевского р-на, рядовой, призван Витебским ГВК. Пропал без вести в сентябре 1944.

МОГУЧИЙ Николай Ефимович, р. в 1907 в Суражском р-не, рядовой, призван Витебским ГВК. Пропал без вести в августе 1944.

МОГУЧИЙ Н.М., р. в 1894 в Витебске, рядовой, призван Красногвардейским РВК. Умер от ран 10.8.1942. Похоронен в г. Ленинград на Пискаревском кладбище.

МОГУЧИЙ Терентий Иванович, р. в 1906 в Витебске, рядовой, призван Витебским РВК. Пропал без вести в августе 1944.

МОДЕЛЬ Егор Борисович, р. в 1916 в Витебске, рядовой, призван Витебским ГВК. Погиб 22.2.1943. Похоронен в с. Н.Мерчик.

МОДЕЛЬ Егуда Борисович, р. в 1916 в Витебске, лейтенант. Пропал без вести в 1941.

МОДЕЛЬ Соломон Борисович, р. в 1919 в Витебске, старшина, призван Витебским РВК. Погиб 4.8.1944. Похоронен у д. Лутиккавара, Карелия.

МОДЕЛЬ Яна Залманович, р. в 1910 в Витебске, рядовой, призван Витебским РВК. Пропал без вести в июле 1943.

МОДЛИН Наум Михайлович, р. в 1900 в Витебске, рядовой, призван Витебским ГВК. Пропал без вести 13.10.1941.

МОЖЕЕВ Василий Дементьевич, р. в Витебске, рядовой, призван Витебским ГВК. Погиб 3.9.1944. Похоронен у мест. Бэны, Латвия.

МОЖЕЙКО Станислав Владимирович, р. в 1911 в Витебске, рядовой, призван Витебским ГВК. Пропал без вести в октябре 1944.

МОИСЕЕВ Степан Давыдович.

МОИСЕЕНКО Василий Николаевич, рядовой. Пропал без вести.

МОИСЕЕНКО Евгений Степанович, р. в 1917 в Витебске, сержант, призван Витебским ГВК. Пропал без вести в октябре 1944.

МОИСЕЕНКО Иван Михайлович, р. в 1901 в Витебском р-не, рядовой, призван Усвятским РВК. Погиб 19.9.1942. Похоронен в г. Холм Новгородской обл.

МОИСЕЕНКО Илья Федорович, р. в 1906 в Витебске, рядовой, призван Выборгским РВК. Пропал без вести в декабре 1942.

МОИСЕЕНКО Федор Давыдович, р. в Витебске, рядовой. Погиб 18.8.1944 в районе г. Бауска, Латвия.

МОИСЕЕНКО Яков Андреевич, р. в 1890 в д. Рожки Витебского р-на, рядовой, призван Лиозненским РВК. Пропал без вести в августе 1944.

МОКОВЕСОВ Александр Иванович, старшина. Пропал без вести.

МОКРОУСОВ Сергей Данилович, р. в 1896 в Гродненской губернии, рядовой, призван Витебским ГВК. Пропал без вести 19.8.1944.

МОКШЕВ Лавр Алексеевич, р. в 1911 в Витебской обл., рядовой, призван Новоторжским РВК. Пропал без вести в июне 1943.

МОКШЕЕВ Лавр Алексеевич, р. в 1911 в Витебске, рядовой, призван Новоторжским ГВК. Пропал без вести в феврале 1942.

МОЛИБАШКО Иван Петрович, р. в 1918 в с. Быстрецо Минской обл., призван Витебским ГВК. Умер от ран 24.1.1943. Похоронен на Покровском кладбище Волоколамского р-на Московской обл.

МОЛОДИН Наум Иванович, р. в 1900 в Витебске, рядовой, призван Витебским ГВК. Пропал без вести в ноябре 1944.

МОЛОДЧЕНКО Яков Михайлович, р. в мест. Улановичи, рядовой. Пропал без вести в августе 1944.

МОЛОДЧЕНОВ Петр Андреевич, р. в 1917 в д. Тербешовка Островянского сельсовета Витебской обл., рядовой, призван Витебским ГВК. Пропал без вести в сентябре 1944.

МОЛОНИН И.Р., р. в 1907 в Витебске, сержант, призван Щебренским РВК. Пропал без вести 2.8.1942 в районе с. Н. Ивановки Ростовской обл.

МОЛОТКОВ Анатолий Гаврилович, р. в 1919 в д. Дубровка Осиновского р-на Смоленской обл., рядовой, призван Витебским ГВК. Пропал без вести в декабре 1944.

МОЛОТКОВ Аркадий Филиппович, мл. лейтенант.

МОЛОТКОВ Николай Андреевич, р. в 1918 в д. Ясеновка Фоминского сельсовета Прихатского р-на, рядовой. Призван Витебским ГВК. Пропал без вести в октябре 1943.

МОЛОТНИКОВ Анатолий Семенович, р. в 1913 в Витебске, рядовой, призван Ветринским РВК. Пропал без вести в апреле 1944.

МОЛОХОВСКИЙ Михаил Климентьевич, р. в 1917 в д. Дехань Смолевичского р-на, рядовой, призван Витебским ГВК. Пропал без вести в ноябре 1944.

МОЛЧАН Василий Андреевич, р. в 1911 в д. Уголец Пуховичского р-на Минской обл., рядовой, призван Витебским ГВК. Пропал без вести.

МОЛЧАНОВ Александр Иванович, р. в 1917 в Москве, рядовой, призван Витебским ГВК. Пропал без вести в октябре 1944.

МОЛЧАНОВ Павел Михайлович, ст. лейтенант, призван Витебским ГВК. Умер от ран 6.7.1944. Похоронен в Витебской обл. в военном городке.

МОНАКОВ Захар Акимович, р. в 1919 в Витебске, сержант. Пропал без вести в 1943.

МОРГОЛИН Лев Наумович, р. в 1920 в Витебске, рядовой, призван Бауманским РВК. Погиб 19.1.1943.

МОРДЕНСОН Исаак Моисеевич, р. в 1921 в Витебске, рядовой, призван Витебским РВК. Пропал без вести 28.6.1941.

МОРДИНСОН Давид Александрович, р. в 1925 в Витебске, рядовой, призван Чкаловским РВК. Погиб 19.1.1945. Похоронен в г. Тарнув, Польша.

МОРОЗ Иван Кириллович, р. в 1908, мл. сержант, призван Витебским ГВК. Погиб 9.10.1944. Похоронен на военном кладбище в мест. Круопяй Акмянского р-на, Литва.

МОРОЗ Федор Тимофеевич, р. в д. Мехи Добейского сельсовета Сиротинского р-на, мл. сержант, призван Витебским ГВК. Погиб 24.11.1944. Похоронен в Лиепайском р-не, Латвия, Приекульское военное кладбище.

МОРОЗОВ Александр Ильич, р. в 1913 в Витебске, рядовой, призван Витебским ГВК. Пропал без вести в сентябре 1944.

МОРОЗОВ Аникей Иванович, р. в 1915 в Суражском р-не, рядовой, призван Витебским ГВК. Пропал без вести в январе 1945.

МОРОЗОВ Астафий Митрофанович, р. в 1924 в Витебске, рядовой, призван Сталинским РВК. Погиб 22.8.1943. Похоронен у д. Кунив.

МОРОЗОВ Владимир Андреевич. Пропал без вести.

МОРОЗОВ Иван Дмитриевич, р. в 1905 в Витебске, рядовой, призван Витебским РВК. Погиб 28.9.1942.

МОРОЗОВ Лаврентий Захарович, р. в 1901 в Витебске, мл. сержант, призван Витебским ГВК. Погиб 21.4.1945. Похоронен на сев. окраине д. Ниппервизе, Германия.

МОРОЗОВ Лев Петрович, р. в 1912 в Витебске, рядовой, призван Витебским ГВК. Погиб 2.9.1944. Похоронен на братском военном кладбище в г. Добеле, Латвия.

МОРОЗОВ Михаил Михайлович, р. в 1917 в Витебске, мл. лейтенант, призван Витебским ГВК. Погиб 13.7.1944. Похоронен в д. Козлы Витебской обл.

МОРОЗОВ Михаил Федорович, р. в 1902 в Смоленской обл., рядовой, призван Витебским ГВК. Погиб 20.8.1943 в д. Хандрово Ленинградской обл.

МОРОЗОВ Михаил Федорович, р. в 1902 в д. Засторинье Бешенковичского р-на, рядовой, призван Витебским ГВК. Пропал без вести в сентябре 1944.

МОРОЗОВ Никита Васильевич, р. в 1908 в Витебске, рядовой, призван Миорским РВК. Погиб 16.9.1942. Похоронен в г. Волгоград.

МОРОЗОВ Николай Владимирович, р. в 1919 в Витебске, рядовой, призван Витебским ГВК. Пропал без вести в сентябре 1944.

МОРОЗОВ Петр Андреевич, р. в 1925 в Витебске, рядовой, призван Витебским РВК. Погиб 28.12.1943 у д. Копьево Витебского р-на.

МОРОЗОВ Сергей Яковлевич, р. в 1920 в д. Бондарево Витебского р-на, рядовой, призван Юргинским РВК Кемеровской обл. Пропал без вести в декабре 1944.

МОРОЗОВ Федор Антонович, р. в 1905 в д. Пеявцы Витебской обл., рядовой. Пропал без вести в декабре 1941.

МОРОЗОВ Федор Иванович, р. в 1912 в д. Бражково Витебской обл., рядовой, призван Витебским ГВК. Пропал без вести в сентябре 1944.

МОРОЗОВ Федор Иванович, р. в 1913 в Витебске, партизан. Погиб в 1944. Похоронен в д. Великий Бор Осиповичского р-на Могилевской обл.

МОСАКОВ Кирилл Арсентьевич, р. в 1907 в Витебске, рядовой, призван Крамоторским ГВК. Пропал без вести в ноябре 1943.

МОСИН Хаим Самуилович, р. в 1903 в г. Речица Гомельской обл., рядовой, призван Витебским ГВК. Пропал без вести в сентябре 1941.

МОСКАЛЕВ Аксентий, р. в 1986 в Витебске, рядовой. Погиб 30.11.1942.

МОСКАЛЕВ Василий Васильевич, р. в 1923 в Витебске, рядовой, призван Витебским ГВК. Пропал без вести 18.7.1942 в с. Селявное Воронежской обл.

МОСКАЛЕВ Василий Иванович, р. в 1922 в Витебске, рядовой, призван Витебским ГВК. Умер от ран 5.8.1941. Похоронен в г. Моршанск Тамбовской обл.

МОСКАЛЕВ Евгений Александрович, р. в 1919 в Витебской обл., рядовой, призван Витебским ГВК. Погиб 3.12.1941.

МОСКАЛЕВ Егор Тарасович, р. в д. Яковлево Витебского р-на, рядовой. Погиб 11.10.1943. Похоронен в г.п. Сураж Витебской обл.

МОСКАЛЕВ Егор Тимофеевич, р. в 1922 в д. Яковлево Витебского р-на, сержант, призван Витебским ГВК. Умер от ран 6.3.1944. Похоронен в г. Смоленск на Покровском кладбище.

МОСКАЛЕВ Иван Алексеевич, р. в 1909 в д Яковлево Витебского р-на, рядовой, призван Витебским ГВК. Пропал без вести в октябре 1944.

МОСКАЛЕВ Михаил Александрович, мл. лейтенант, призван Витебским ГВК. Пропал без вести в 1944.

МОСКАЛЕВ Федор Иванович, р. в Витебской обл., рядовой, призван Витебским ГВК. Погиб 3.9.1944. Похоронен у мест. Бэны, Латвия.

МОСКАЛЕНКО Александр Владимирович, р. в 1910 в Витебске, рядовой, призван Витебским ГВК. Пропал без вести в июле 1944.

МОСКАЛЕНКО Ник Васильевич, р. в 1921 в Витебске, сержант, призван Витебским РВК. Погиб 24.8.1942. Похоронен в г. Волгоград.

МОСКОЛЕВ Дмитрий Павлович, р. в 1914 в д. Борок Невельского р-на Псковской обл. Погиб 9.1.1943.

МОСЛАНОВ Владимир Васильевич, р. в 1921 в Витебске, рядовой, призван Витебским ГВК. Погиб 14.1.1945. Похоронен в д. Ярово, Польша.

МОСТОВЩИКОВ Иван Кириллович, р. в 1901 в Витебске, сержант. Пропал без вести в марте 1945.

МОТОРИН Давид Меерович, р. в 1902 в Витебске, рядовой, призван Витебским ГВК. Погиб 21.3.1943. Похоронен на городском кладбище в г. Серпухов Московской обл.

МОТОРЫК Прохор Мартынович, р. в 1913 в Витебске, ст. лейтенант, призван Витебским ГВК. Погиб 19.1.1942. Похоронен в с. Ивановка Солнцевского р-на Курской обл.

МОТЫЛЕНКО Александр Михайлович, р. в Витебске, партизан. Погиб 6.3.1943.

МОТЯКОВ Михаил Мартынович, р. в 1914 в Витебске, мл. лейтенант, призван Витебским ГВК. Погиб 16.1.1942. Похоронен у д. Борисово около г.п. Уваровка Московской обл.

МОХНАЧ Александр Ефимович, р. в 1908 в пос. Ляды Узденского р-на Минской обл., рядовой, призван Витебским ГВК. Умер от ран 20.10.1944. Похоронен в пос. Верхние Шанцы на военном кладбище около г. Каунас, Литва.

МОЦЕНЯТ Яков Наумович, р. в 1898 в Витебске, рядовой, призван Витебским ГВК. Пропал без вести 22.8.1941.

МОЩНЫЙ Евгений Михайлович, р. в 1924 в Витебске, мл. лейтенант, призван Куйбышевским РВК. Погиб 27.1.1944 в д. Струги Идрицкого р-на.

МОЧАЛОВ Иван Михайлович, р. в 1924 в д. Гралево (пос. Руба) Бабиничского сельсовета Витебского р-на, рядовой, призван Витебским РВК. Умер от ран. 18.3.1945. Похоронен на ст. Элкузема около д. Аугусты, Латвия.

МОЧАЛОВ Степан Николаевич, р. в 1915 в Витебске, старшина, призван Витебским ГВК. Погиб 7.5.1945. Похоронен в г. Паневежис, Литва.

МОЧЕНЯТ Семен Романович, р. в 1923 в Витебске, лейтенант, призван Витебским ГВК. Погиб 18.7.1943 в д. Кобяково Орловской обл.

МОЧКИН Г.Р., р. в 1918 в Витебске. Пропал без вести 5.4.1942.

МОШЕРОВ Степан Семенович, р. в 1910 в Витебске, рядовой, призван Рубцовским РВК. Пропал без вести 5.5.1942 в Кестеньческом р-не, Карелия.

МОШКАРЕВ Владимир Прохорович, р. в 1915 в Витебске, лейтенант, призван Витебским ГВК. Погиб 23.3.1945. Похоронен в Польше.

МОШКЕЙ Василий Семенович, р. в 1916 в Витебске, ст. лейтенант. Пропал без вести 29.3.1944.

МОШКЕЙ Владимир Семенович, р. в 1914 в Витебске, рядовой, призван Витебским ГВК. Погиб 25.9.1943.

МОЩЕНКО Семен Яковлевич, р. в 1921 в Витебске, рядовой, призван Витебским РВК. Пропал без вести 15.10.1944.

МОЩЕНКО Степан Иванович, р. в 1922 в д. Павловичи Витебского р-на, рядовой, призван Витебским ГВК. Пропал без вести в марте 1945.

МУДРИЧЕНКО Тимофей Иванович, р. в 1905 в мест. Сибяхи, ст. сержант, призван Витебским ГВК. Умер 22.11.1941 в немецком плену.

МУДРИЧЕНКО Федор Давидович, р. в 1900 в Витебске, рядовой, призван Витебским ГВК. Пропал без вести в мае 1945.

МУЗАМЕТОВ Евгений Иванович, р. в 1916 в Витебском р-не, рядовой, призван Витебским ГВК. Пропал без вести 8.12.1941 в д. Владычино Химкинского р-на Московской обл.

МУЛЯРОВ Владимир Васильевич, р. в 1915 в Витебске, рядовой, призван Сальским РВК. Погиб 12.6.1943. Похоронен на хут. Дмитриевском Луганской обл.

МУНИЙ Иосиф Львович, р. в 1924 в Витебске, рядовой, призван Петроградским РВК Ленинграда. Похоронен в д. Луцкая Колония Кингисеппского р-на Ленинградской обл.

МУНИЦ Бейнес Абелевич, р. в 1899 в Витебске, рядовой, призван Кировским РВК г. Иваново. Пропал без вести в 1942.

МУНИЦ Борис Абрамович, р. в 1897 в Витебске, рядовой, призван Иваново-Вознесенским ГВК. Пропал без вести в ноябре 1941.

МУРАВИН Михаил Савельевич, р. в 1913 в Витебске, старшина, призван Витебским ГВК. Погиб 12.5.1944 в д. Пугачени, Молдавия.

МУРАВЬЕВ Александр Петрович, р. в 1921 в д. Мураши Витебской обл., рядовой. Пропал без вести в ноябре 1944.

МУРАВЬЕВ Иван Ильич, р. в 1918 в Витебске, ст. лейтенант. Умер от ран 18.3.1945. Похоронен в д. Пусари Кулдигского р-на, Латвия.

МУРАВЬЕВ Николай Антонович, р. в 1917 в Витебске, рядовой, призван Витебским ГВК. Пропал без вести в августе 1944.

МУРАВЬЕВ Сергей Георгиевич, р. в Витебске, рядовой, призван Витебским ГВК. Погиб 13.4.1945. Похоронен в пос. Люблино Калининградской обл.

МУРАШКИН Григорий Степанович, р. в 1918 в Витебске, рядовой, призван Витебским ГВК. Пропал без вести 28.9.1942.

МУРАШКИН Куприян Фирсович, рядовой. Погиб 26.1.1945 у д. Маумадзе Мириенбургского р-на, Восточная Пруссия.

МУРАШКИН Федор Дмитриевич р. в 1915 в д. Зуево Понизовского р-на Смоленской обл., рядовой, призван Витебским ГВК. Пропал без вести в октябре 1944.

МУРАШКИН Федор Дмитриевич, р. в 1916 в Витебске. Погиб в апреле 1942. Похоронен в д. Бураки Лиозненского р-на.

МУРАШКИНА Екатерина Дмитриевна, р. в 1924 в Витебске, партизанка. Погибла 31.7.1943. Похоронена в д. Лежуево Борковского сельсовета Руднянского р-на.

МУРАШКИНА Ирина Яковлевна, р. в 1885 в Смоленской обл., подпольщица. Расстреляна 12.12.1942. Похоронена в д. Логвяны Борковского сельсовета Руднянского р-на.

МУРАШКО Евгения Стефановна, р. в 1922 в Витебске, санинструктор, призвана Барнаульским РВК. Погибла 26.2.1943 в г. Игнатьево.

МУРАШКО Казимир Александрович, р. в 1915 в Осиповичском р-не Минской обл., рядовой, призван Витебским ГВК. Пропал без вести в 1941.

МУРАШКО Николай Тимофеевич, р. в 1919 в Витебске, рядовой, призван Витебским ГВК. Погиб

4.10.1941. Похоронен в д. Староверовка-1 Новодолажского р-на Харьковской обл.

МУРИНСКИЙ Эдуард Донатович, р. в 1916 в Сеньковском сельсовете Освейского р-на, рядовой, призван Витебским ГВК. Пропал без вести в марте 1944.

МУРЛАС Лев Ильич, р. в 1911 в г. Торопец, сержант, призван Витебским ГВК. Пропал без вести в декабре 1941.

МУРТАЛЛО Анатолий, р. в Татарстане, ветврач. Расстрелян в феврале 1943 в д. Сеньково Витебского р-на.

МУССКИЙ Нота Ямович, р. в 1919 в Витебске, рядовой, призван Витебским ГВК. Погиб 9.4.1945. Похоронен в районе с. Песчаное Харьковской обл.

МУСТАШОВ Захар Тимофеевич, р. в 1907 в Осиновском сельсовете Лиозненского р-на, рядовой, призван Витебским ГВК. Пропал без вести в сентябре 1944.

МУФЛЕР Нема Яковлевич, р. в 1923 в Витебске, сержант, призван Витебским ГВК. Погиб в апреле 1943.

МУХИН Владимир Иванович, р. в 1924 в Витебске, ст. сержант, призван Витебским ГВК. Погиб 4.3.1944.

МУХИН Иван Владимирович, р. в 1921 в д. Максютки Суражского р-на Витебской обл., ст. сержант, призван Витебским ГВК. Погиб 22.8.1942. Похоронен в д. Лыщево Зубцовского р-на Тверской обл.

МУХИН Николай Григорьевич, мл. военный техник, призван Витебским ОВК. Пропал без вести в 1944.

МУХИН Сильвестр Осипович, р. в 1902 в Витебске, рядовой, призван Витебским ГВК. Пропал без вести в сентябре 1944.

МУХИН Терентий Никифорович, р. в 1917 в Витебске, рядовой, призван Витебским РВК. Погиб 24.7.1941 на 37-м км шоссе Ухта—Войница.

МУХО Иван Порфирьевич, р. в 1896 в Сенненском р-не, ст. сержант, призван Витебским ГВК. Пропал без вести в ноябре 1944.

МУЦАКОВ Иван Петрович, р. в 1906 в Витебске, рядовой. Погиб 3.4.1945 в с. Прухна Чеменского повета, Польша.

МУШКАРЕВ Николай Дмитриевич, р. в 1912 в Витебске, рядовой, призван Витебским ГВК. Пропал без вести в октябре 1944.

МУШКИН Владимир Васильевич, р. в 1899, партизан. Пропал без вести.

МУШКИН Моисей Ильич, р. в 1904 в Витебске, рядовой, призван Кировским РВК. Пропал без вести в апреле 1943.

МУШКОТИН Абрам Абрамович, р. в 1901 в Витебске, рядовой, призван Витебским ГВК. Погиб 20.10.1944. Похоронен у д. Червонка на гражданском кладбище.

МУШТАРОВ Григорий Борисович, р. в 1912 в Витебске, рядовой, призван Витебским ГВК. Пропал без вести в октябре 1944.

МЯКИШЕВ Александр Андреевич, р. в 1921 в Витебске, лейтенант, призван Витебским ГВК. Погиб 5.9.1942. Похоронен в д. Ерзовка Дубовского р-на Волгоградской обл.

МЯКОТИН Михаил Захарович, р. в 1905 в д. Верховье, рядовой, призван Кемеровским РВК. Погиб 15.8.1944 в д. Дамбники Такатинского р-на Белостокской обл.

МЯЛЬЯЧЕНКО Афанасий Сергеевич, р. в Витебске, ст. лейтенант. Погиб 17.8.1942. Похоронен в с. Чернышино Смоленской обл.

МЯСНИКОВ Василий Григорьевич, р. в Витебске, рядовой. Погиб 31.10.1944. Похоронен на военном кладбище в г. Мажейкяй, Литва.

МЯСНИКОВ Николай Борисович, р. в 1918 в Витебской обл., рядовой, призван Курганским РВК. Пропал без вести в феврале 1945.

МЯСОЕДОВ Евгений Яковлевич, р. в 1919 в д. Мясоедово Новиковского сельсовета Витебской обл., рядовой, призван Витебским ГВК. Пропал без вести в 1946.

МЯСОЕДОВ Иван Антонович, р. в 1914 в Витебске, ст. сержант. Пропал без вести в 1945.

МЯСОЕДОВ Марик Аксентьевич, р. в 1915 в Бешенковичском р-не Витебской обл., рядовой, призван Витебским ГВК. Погиб 3.8.1941. Похоронен в д. Завратье Ярцевского р-на Смоленской обл.

МЯСОЕДОВ Николай Терентьевич, р. в 1902 в Витебске, рядовой, призван Витебским ГВК. Погиб 25.4.1945. Похоронен в д. Хохенхинов, Германия.

НАБРОДОВСКИЙ Петр Антонович, р. в 1917 в Бешенковичском р-не, рядовой, призван Витебским ГВК. Погиб 14.10.1944 в Восточной Пруссии.

НАВЕЛЬ Станислав Владимирович, р. в 1913 в Витебске, рядовой, призван Витебским ГВК. Пропал без вести в августе 1944.

НАГАНОВ Сергей Кириллович, р. в 1906 в д. Мархово Сиротинского р-на, рядовой, призван Витебским ГВК. Пропал без вести в 1941.

НАГЕЛЬ Иосиф Григорьевич, р. в 1923 в Витебске, рядовой, призван Витебским ГВК. Пропал без вести 12.9.1942.

НАГИБОВ Михаил Яковлевич, р. в 1902 в Витебске, капитан. Пропал без вести 9.8.1941.

НАДЕЖКО Федор Иосифович, р. в 1922 в д. Добрушова Верховского сельсовета, рядовой, призван Витебским ГВК. Пропал без вести в октябре 1944.

НАДЕЖКО Федот Афанасьевич, р. в Витебске, призван Витебским ГВК. Пропал без вести в июле 1944.

НАДЕЛЬМАН Мордух Израйлевич, р. в1905 в Витебске, рядовой. Пропал без вести в апреле 1944.

НАЗАРЕНКО Иван Сергеевич, р. в 1906 в д. Гришечу Селютского сельсовета, рядовой, призван Витебским ГВК. Пропал без вести в сентябре 1944.

НАЗАРЕНОК Григорий Николаевич, р. в 1898 в д. Шапуры Витебского р-на, ст. лейтенант, призван Смольнинским РВК. Пропал без вести в августе 1943.

НАЗАРОВ Григорий Иванович, р. в 1909 в Витебске, рядовой, призван Витебским ГВК. Пропал без вести в октябре 1944.

НАЗАРОВА Прасковья Николаевна, р. в 1929 в г. Новгород, рядовая, призвана Витебским ГВК. Пропала без вести в 1942.

НАЗАРЧЕНКО Александр Савельевич, р. в 1919 в с. Уразово Курской обл., лейтенант, призван Витебским ГВК. Погиб 16.9.1944.

НАЙДЕНОВ Аркадий Константинович, р. в 1909 в Витебске, рядовой, призван Витебским ГВК. Пропал без вести в октябре 1941.

НАНОС Исаак Маркович, р. в 1916 в Витебске, рядовой, призван Витебским ГВК. Пропал без вести в октябре 1941.

НАПЛЯХТОВИЧ Павел Петрович, р. в 1911 в Витебске, майор. Погиб 11.2.1943. Похоронен в д. Суббочинцы Ленинградской обл.

НАРЕЛЬ Станислав Владимирович, рядовой. Пропал без вести.

НАРУБАНОВ Александр Степанович, р. в Витебске, призван Витебским ГВК. Пропал без вести в июле 1944.

НАРУБИН Иван Семенович, р. в 1903 в Витебске, рядовой, призван Анапским РВК. Пропал без вести в феврале 1943.

НАСЛЕДНИКОВ Андрей Григорьевич, р. в 1902 в Витебске, ст. лейтенант. Погиб в марте 1943.

НАСЫР Владимир Максимович, р. в 1916 в Витебске, рядовой, призван Витебским ГВК. Пропал без вести в августе 1941.

НАТАРЕВИЧ Семен Давидович, р. в 1909 в Витебске, рядовой, призван Витебским ОВК. Пропал без вести в ноябре 1943.

НАУМЕНКО Минка Романович, р. в 1907 в Казани, рядовой, призван Витебским ГВК. Пропал без вести в апреле 1945.

НАУМОВ Владимир Сергеевич, р. в 1923 в д. Шлехово Лиозненского р-на, рядовой, призван Витебским ГВК. Пропал без вести в декабре 1943.

НАУМОВ Дмитрий Кузьмич, р. в 1919 в д. Падора Панизовского р-на Смоленской обл., ефрейтор, призван Витебским ГВК. Пропал без вести 28.5.1944

НАУМОВ Михаил Филимонович, р. в 1914 в д. Жуки Ельского р-на Гомельской обл., лейтенант, призван Витебским ГВК. Погиб 2.10.1944.

НАУМОВ Федор Григорьевич, р. в 1904 в мест. Сиротино, рядовой, призван Витебским ГВК. Пропал без вести в августе 1944.

НАУМОВ Фома Григорьевич, р. в 1888 в Витебске, рядовой, призван Витебским РВК. Пропал без вести в ноябре 1944.

НАХАЕВ Иван Александрович, р. в 1919 в д. Сумаки, Мошканского сельсовета Сенненского р-на, призван Витебским ГВК. Погиб 8.9.1941. Похоронен в д. Гостилицы Ломоносовского р-на Ленинградской обл.

НАХАЕВ Николай Александрович, р. в 1921 в д. Симаки Мошканского сельсовета Сенненского р-на, старшина, призван Витебским ГВК. Умер от ран 3.3.1945. Похоронен в д. Шилки Замосточского сельсовета Витебского р-на.

НАХАЕНОК Иван Лукьянович, р. в Витебске, рядовой, призван Витебским ГВК. Погиб 6.9.1944. Похоронен на братском военном кладбище в пос. Бэны Добельского р-на, Латвия.

НАХАЕНОК Максим Сергеевич, р. в Витебске, рядовой, призван Витебским ГВК. Погиб 6.9.1944. Похоронен у мест. Бэны, Латвия.

НАХАЕНОК Михаил Лукич, р. в 1903 в Витебской обл., майор, призван Витебским ОВК. Погиб 16.9.1941. Похоронен в с. Марьяновка Козельщинского р-на Полтавской обл.

НАЧИБА Петр Васильевич, р. в 1901 в Витебске, рядовой, призван Ждановским РВК. Пропал без вести в октябре 1942.

НЕБЕДУХИН Федор Александрович. Пропал без вести.

НЕБЫЛОВ Алексей Ульянович, р. в 1913 в д. Лабортово Витебского р-на, рядовой, призван Витебским ГВК. Пропал без вести в июле 1944.

НЕВЕРКОВ Мефодий Николаевич, р. в 1917 в Витебске, рядовой. Умер от ран 7.7.1941 в мест. Иоккела Кексгольмского р-на Ленинградской обл.

НЕДБАЛЬСКИЙ Семен Максимович, р. в 1919 в д. Кугони Зареченского сельсовета Ушачского р-на, сержант, призван Витебским ГВК. Пропал без вести в октябре 1944.

НЕДЗВЕДСКИЙ Игорь Адамович, р. в 1922 в Витебске, лейтенант. Погиб 20.8.1942. Похоронен у д. Трунево Демянского р-на Новгородской обл.

НЕДЗВЕЦКИЙ Игорь Абрамович, р. в Витебске, лейтенант. Погиб 25.5.1942 у д. Себеж Молвотицкого р-на Ленинградской обл.

НЕДЛИН Натан Завманович, р. в 1914 в Витебске, рядовой, призван Витебским ГВК. Погиб 9.9.1944 в д. Чайка Тыкочинского р-на Белостокской обл.

НЕДЕЛИН Натан Соломонович, р. в 1914 в Витебске, рядовой, призван Московским ГВК. Погиб в 1944. Похоронен в д. Чайка Волынской обл.

НЕЖИВОЙ Василий Корнеевич, р. в 1913 в с. Просконец Алексеевского р-на Харьковской обл., рядовой, призван Витебским ГВК. Умер от ран 30.9.1944. Похоронен в д. Старое Варшавского воеводства, Польша.

НЕЙМАЙТИН Михаил Ильич, р. в 1904 в Витебске, рядовой, призван Витебским РВК. Погиб 5.10.1943. Похоронен в д. Барково Невельского р-на.

НЕЙМАН Займан Хаймович, р. в 1911 в Витебске, рядовой, призван Витебским РВК. Погиб 10.9.1941 в г. Западная Двина, Тверской обл.

НЕЙМАН Зелих Мордухович, р. в 1906 в Витебске, рядовой, призван Уфимским ГВК. Погиб 19.8.1943. Похоронен в Дергачевском р-не Харьковской обл.

НЕЙШТАДТ Владимир Яковлевич, р. в 1921 в Витебске, лейтенант. Погиб 9.8.1944. Похоронен в с. Оджехово Краковского воеводства, Польша.

НЕКРАСОВ Анатолий Лаврентьевич, р. в 1923 в Витебске, рядовой, призван Витебским РВК. Умер от ран 19.5.1944. Похоронен в с. Оксентич Суслинского р-на, Молдавия.

НЕКРАСОВ Константин Иванович, р. в 1895 в г. Зубцов Калининской обл., полковник. Умер от болезни 18.11.1943.

НЕКРАСОВ Федор Иванович, р. в 1907 в д. Гороватки Кохановичского сельсовета, рядовой, призван Витебским ГВК. Пропал без вести в августе 1944.

НЕКРЕЩУК Филипп Данилович, р. в 1896 в Витебске, рядовой, призван Витебским ГВК. Пропал без вести в апреле 1945.

НЕКРОШЕВИЧ Григорий Платонович, р. в 1918 в д. Косыничи Чапельского сельсовета Слуцкого р-на, ст. сержант, призван Витебским ГВК. Пропал без вести в июле 1944.

НЕМЕЗАНСКИЙ Лев Моисеевич, р. в 1911 в Витебске, рядовой, призван Витебским ГВК. Пропал без вести в 1945.

НЕМЦОВ Самуил Михайлович, р. в 1895 в мест. Камень Лепельского р-на, рядовой, призван Витебским ОВК. Пропал без вести в августе 1944.

НЕМЦОВ Шеял Залманович, р. в 1921 в Витебске, рядовой, призван Витебским ГВК. Пропал без вести в феврале 1945.

НЕПЛОХ Семен Ильич, р. в Витебске, рядовой. Погиб 5.12.1943. Похоронен в пос. Русская Поляна около г. Черкассы.

НЕСТЕРЕНКО Василий Иванович, р. в 1922 в Витебске, лейтенант, призван Витебским ГВК. Погиб 14.8.1943. Похоронен около г. Карачева Брянской обл.

НЕСТЕРЕНКО Михаил Филиппович, р. в 1918 в Витебске, рядовой, призван Краснодонским РВК. Погиб 2.11.1943 в с. Рогачики Запорожской обл.

НЕСТЕРОВ Михаил Романович, р. в 1909 в Витебске, ст. сержант, призван Саратовским РВК. Умер от болезни 26.5.1943. Похоронен в г. Старый Оскол Белгородской обл.

НЕСТЕРОВ Савелий Иванович, р. в 1894 в Витебске, рядовой, призван Витебским ГВК. Пропал без вести в январе 1945.

НЕСТЕРОВИЧ Виктор Тихонович, р. в 1925 в Витебске, рядовой, призван Витебским РВК. Погиб 18.2.1945 в Восточной Пруссии.

НЕСТЕРОВИЧ Леонид Григорьевич, р. в 1917 в Минске, рядовой, призван Витебским ГВК. Пропал без вести в ноябре 1941.

НЕТОЙТИН Симон (Пимон) **Хадкелевич**, р. в 1918 в Витебске, рядовой, призван Вязменским РВК. Пропал без вести в 1941.

НЕУШЕВ Григорий Макарович, р. в 1920 в Смоленской обл., рядовой, призван Витебским ГВК. Погиб 16.8.1942. Похоронен в пос. Кириши Ленинградской обл.

НЕХУЖЕНКО Герасим Алексеевич, р. в 1902 в д. Мишутки Суражского р-на, рядовой, призван Витебским ГВК. Пропал без вести в декабре 1944.

НЕЧЕПУРЕНКО Яков Макарович, р. в 1911 в г. Черепанов Новосибирской обл., политрук. Пропал без вести 11.8.1942.

НИЗОВЕЦ Тимофей Никитович, р. в 1912 в Витебске, рядовой. Призван Витебским ГВК. Пропал без вести в феврале 1943.

НИЗОВЕЦ Филипп Никитович, р. в 1910 в Витебске, матрос, призван Симферопольским РВК. Погиб 2.2.1943.

НИЗОВЦЕВ Федор Иванович, р. в 1908 в д. Понизовье Витебского р-на, капитан, призван Витебским ГВК. Погиб на фронте 21.11.1943. Похоронен у д. Шеки Дубровенского р-на Витебской обл.

НИКАНДРОВ Николай Симонович, р. в 1907 в Витебской обл., капитан, призван Витебским ГВК. Пропал без вести 29.3.1942.

НИКИТЕНКО Павел Михайлович, р. в 1902 в с. Ясково Витебского р-на, ефрейтор, призван Витебским ГВК. Погиб 27.10.1944. Похоронен у мест. Страумень, Латвия.

НИКИТЕНКО Петр Никитович, р. в 1913 в Витебске, рядовой, призван Витебским ГВК. Погиб 21.1.1945. Похоронен в мест. Касты, Латвия.

НИКИТЕНКО Семен Иванович, р. в 1908 в д. Липовка Костюковичского р-на Могилевской обл., рядовой, призван Витебским ГВК. Пропал без вести в ноябре 1944.

НИКИТЕНОК Ефим Никитович, р. в 1910 в Витебске, сержант. Пропал без вести в июне 1944.

НИКИТИН Василий Григорьевич, р. в 1910 в д. Хайсы Витебской обл., рядовой, призван Витебским ГВК. Погиб 7.3.1944. Похоронен в д. Богданово Псковского р-на.

НИКИТИН Василий Никитович, рядовой. Погиб 6.2.1945 западнее д. Крагау, Восточная Пруссия.

НИКИТИН Иван Александрович, р. в 1917 в Витебске, рядовой. Погиб в немецком плену 16.12.1941.

НИКИТИН Иван Самойлович, р. в 1900 в Витебской обл., рядовой, призван Саралинским РВК. Пропал без вести в феврале 1942.

НИКИТИН Иван Степанович, р. в 1920 в Витебске, рядовой, призван Витебским РВК. Погиб 12.3.1942 в д. Яблонька М.-Тудского р-на Тверской обл.

НИКИТИН Иван Яковлевич, р. в 1898 в д. Калюда Мишневичского сельсовета Сиротинского р-на, рядовой, призван Витебским ГВК. Пропал без вести в августе 1944.

НИКИТИН Иосиф Григорьевич, р. в 1913 в д. Хайсы Витебского р-на, ст. сержант, призван Витебским ГВК. Пропал без вести в сентябре 1941.

НИКИТИН Петр Алексеевич, р. в 1912 в Витебске, рядовой, призван Витебским ГВК. Пропал без вести в августе 1944.

НИКИТИН Сергей Иванович, р. в 1915 в Ярославле, мл. лейтенант, призван Витебским ГВК. Погиб 15.1.1944.

НИКИТИН Степан Анисимович, р. в 1915 в Витебске, мл. сержант, призван Кировским РВК. Погиб 19.3.1943. Похоронен в с. Стрегуны Курской обл.

НИКИТИН Степан Моисеевич, р. в 1917 в Витебске, лейтенант. Пропал без вести в 1941.

НИКИТИН Филипп Иванович, р. в 1905 в Витебске, рядовой, призван Сиротинским РВК. Пропал без вести в сентябре 1944.

НИКИТИН Филипп Леонович, р. в 1906 в Витебске, рядовой, призван Сиротинским РВК. Пропал без вести в марте 1945.

НИКИТИН Яков Корнеевич, р. в 1898 в Витебске, рядовой, призван Молотовским РВК. Умер от ран 11.2.1942.

НИКИФОРЕНКО Вахромей Абрамович, р. в 1918 в Бешенковичском районе, рядовой, призван Витебским ГВК. Пропал без вести в августе 1944.

НИКИФОРЕНКО Игнатий Абрамович, р. в 1909 в Витебске, рядовой, призван Витебским РВК. Пропал без вести 12.7.1944.

НИКИФОРЕНКО Федор Абрамович, р. в 1905 в Витебске, рядовой. Пропал без вести в октябре 1944.

НИКИФОРОВ Евгений Васильевич, р. в 1910 в Витебске, рядовой, призван Витебским ГВК. Умер в немецком плену 13.2.1942.

НИКИФОРОВ Михаил Дмитриевич, р. в 1923, рядовой, призван Витебским ГВК. Погиб 28.8.1944. Похоронен на кладбище Раади, Эстония.

НИКИФОРОВ Петр Владимирович, р. в 1910, призван Витебским ГВК.

НИКИФОРОВ Степан Сергеевич, р. в 1904 в Витебске, ст. лейтенант, призван Сары-Асиевским РВК, Сарфун-Дарьинской обл. Погиб 25.6.1944. Похоронен в одиночной могиле около д. Новинки Витебской обл.

НИКИФОРОВСКИЙ Константин Леонидович, р. в 1918 в Витебске, рядовой, призван Фрунзенским РВК. Пропал без вести в январе 1943.

НИКОЛАЕВ Александр Васильевич, р. в 1916 в пос. Коротич Харьковской обл., рядовой, призван Витебским ГВК. Пропал без вести в августе 1941.

НИКОЛАЕВ Василий Данилович, р. в 1908 в Витебске, ст. политрук. Пропал без вести в июле 1941.

НИКОЛАЕВ Егор Михайлович, р. в 1913 в д. Дрозды Лиозненского р-на, рядовой, призван Витебским ГВК. Пропал без вести в июле 1944.

НИКОЛАЕВ Николай Федорович, р. в 1902 в Витебске, мл. лейтенант. Погиб 2.10.1943. Похоронен в д. Софиевка Красноармейского р-на.

НИКОЛАЕВ Прокофий Николаевич, р. в 1913 в Витебске, рядовой, призван Витебским ГВК. Погиб 18.2.1942. Похоронен в с. Плота Курской обл.

НИКОЛАЕВ Семен Андреевич, р. в 1925 в д. Стар. Караваян Пюлягинского р-на, Татарская АССР, рядовой, призван Витебским ГВК. Погиб 3.9.1944 на хут. Стури Пенкулесской волости, Литва.

НИКОЛАЕВ Федор Логинович, р. в 1923 в Витебске, мл. лейтенант, призван Витебским ГВК. Погиб 20.8.1943. Похоронен в д. Камыши Лебединского р-на Сумской обл.

НИКОЛАЕНКО Александр Васильевич, ст. сержант. Погиб 19.2.1945. Похоронен в Германии.

НИКОЛАЕНКО Алексей Прохорович, рядовой. Пропал без вести.

НИКОЛАЕНКО Афанасий Мартынович, р. в Витебске, рядовой. Пропал без вести 20.7.1941.

НИКОНОВ Иван Нилович, матрос. Погиб 29.8.1941.

НИКОНОВ Иван Андреевич, р. в 1915 в г. Иваново, ст. лейтенант. Погиб 10.6.1942.

НИКУЛИН Илья Алексеевич, р. в 1910 в с. Столбцы Московской обл., помощник командира взвода, призван Витебским ГВК. Пропал без вести в июне 1945.

НИСУНОВ Игорь Филиппович, р. в 1925 в Витебске, ст. сержант, призван Ульяновским ГВК. Пропал без вести 5.7.1944.

НИСХИЗОВ Шефтель Нохимович, р. в 1923 в Витебске, рядовой, призван Московским ГВК. Пропал без вести в 1942.

НИХАМОВСКИЙ Саламон Менделевич, р. в 1910 в г. Велиж, рядовой, призван Витебским ГВК. Пропал без вести в октябре 1941.

НОВИК Каим Израилович, р. в 1909 в Витебске, мл. лейтенант, призван Куйбышевским ГВК. Погиб 8.8.1943 в Славинском р-не Волгоградской обл.

НОВИК Симон Израилевич, р. в 1907 в Витебске, рядовой, призван Витебским ГВК. Пропал без вести в 1941.

НОВИКОВ Александр Глебович, р. в 1913 в д. Подсоко Руднянского р-на Смоленской обл., рядовой, призван Витебским ГВК. Погиб 17.8.1944. Похоронен в д. Блюкишки Шакяйского р-на, Литва.

НОВИКОВ Александр Дмитриевич, р. в 1923, рядовой, призван Витебским ГВК. Погиб 31.1.1945.

НОВИКОВ Алексей Семенович, р. в 1920 в д. Михеево Витебской обл., рядовой, призван Витебским ГВК. Погиб 20.12.1941 в концлагере в Германии.

НОВИКОВ Алексей Яковлевич, р. в 1920 в Витебском р-не, сержант. Пропал без вести 16.7.1941.

НОВИКОВ Борис Израилевич, р. в 1905 в Витебске, рядовой, призван Витебским ГВК. Пропал без вести в декабре 1943.

НОВИКОВ Василий Максимович, р. в 1912 в д. Хотино Хотинского сельсовета, рядовой, призван Витебским ГВК. Пропал без вести в августе 1944.

НОВИКОВ Василий Никонович, ст. лейтенант, призван Витебским ОВК. Пропал без вести в 1944.

НОВИКОВ Владимир Федорович, р. в 1916 в Витебске, мл. лейтенант. Пропал без вести в июле 1943.

НОВИКОВ Григорий Титович, р. в 1905 в Шумилинском р-не Витебской обл., ст. сержант, призван Шумилинским РВК. Пропал без вести в октябре 1944.

НОВИКОВ Дмитрий Алексеевич, р. в 1920 в д. Щеглы Навлинского р-на Брянской обл., мл. лейтенант, призван Витебским ГВК. Погиб 19.3.1944.

НОВИКОВ Егор Прохорович, рядовой. Пропал без вести.

НОВИКОВ Иван Петрович, р. в 1921 в д. Зубки Лиозненского р-на, рядовой, призван Витебским ГВК. Пропал без вести в ноябре 1944.

НОВИКОВ Иван Спиридонович. Пропал без вести.

НОВИКОВ Никита Егорович, р. в 1919 в Витебске, рядовой, призван Витебским ГВК. Погиб 10.12.1942 на хут. Головский.

НОВИКОВ Николай Георгиевич, р. в 1919 в Витебске, капитан. Пропал без вести 20.9.1942.

НОВИКОВ Петр Сергеевич, р. в 1922 в Витебске, ст. лейтенант, призван Витебским РВК. Погиб 29.3.1943. Похоронен в г. Колпино Ленинградской обл.

НОВИКОВ Потап Михайлович, р. в 1905 в Витебске, рядовой, призван Речицким РВК. Пропал без вести в 1941.

НОВИКОВ Прокофий Константинович, р. в 1905 в д. Глазуново Усвятского р-на Смоленской обл., рядовой, призван Витебским ГВК. Пропал без вести в августе 1941.

НОВИКОВ Сергей Кузьмич, р. в 1910 в Витебске, военный техник 2-го ранга, призван Куренецким РВК. Пропал без вести в декабре 1941.

НОВИКОВ Федор Иванович, р. в 1916 в г. Шклове, рядовой, призван Витебским ГВК. Умер от ран 9.12.1941.

НОВИКОВ Федор Прохорович, р. в 1911 в д. Скулевичи Витебского р-на, рядовой, призван Витебским ГВК. Пропал без вести в декабре 1944.

НОВИКОВ Федор Семенович, р. в 1916 в Витебской обл., ст. сержант, призван Витебским ГВК. Пропал без вести в 1945.

НОВИКОВА Ольга Ивановна, р. в Витебске, партизанка, призвана Витебским ГВК. Умерла от ран 13.7.1944. Похоронена в Орше на городском кладбище.

НОВИКОВА Савия Яковлевна, р. в 1919 в Витебске, медсестра. Пропала без вести в декабре 1941.

НОВИЦКИЙ Дмитрий Дмитриевич, р. в 1922 в Витебске, рядовой. Пропал без вести 14.6.1942.

НОВИЦКИЙ Иван Константинович, р. в 1906 в Витебске, рядовой, призван Витебским РВК. Погиб 22.9.1944. Похоронен в д. Бляукас, Латвия.

НОВИЦКИЙ Петр Игнатьевич, р. в Витебской обл., рядовой, призван Витебским ГВК. Умер от ран 12.6.1944 в д. Дюдьки Полоцкого р-на.

НОВИЧКОВ Иван Максимович, р. в 1918 в Лиозно, рядовой, призван Витебским ГВК. Пропал без вести в декабре 1944.

НОВИЧКОВ Нестор Иванович, р. в 1900 в д. Выдрея Витебской обл., рядовой, призван Витебским ГВК. Пропал без вести в августе 1944.

НОВОДВОРСКИЙ Евгений Васильевич, р. в 1925, партизан. Пропал без вести 18 октября 1943.

НОВОДВОРСКИЙ Николай Петрович, р. в Витебске, рядовой, призван Витебским ГВК. Погиб 3.3.1945. Похоронен в н.п. Руммельсбург, Германия.

НОВОДВОРСКИЙ Эдуард Фомич, р. в 1926 в д. Полежаевка Круглянского р-на Могилевской обл., рядовой, призван Витебским ГВК. Погиб 14.1.1945 в д. Шварпелен, Восточная Пруссия.

НОВОЖЕНЕЦ Ошер-Вульф Мордухович, р. в 1920 в Витебске, рядовой, призван Витебским ГВК. Пропал без вести в 1945.

НОВОЖИНЕЦ Яков Гершевич, р. в 1904 в Витебске, рядовой, призван Витебским ГВК. Пропал без вести в августе 1941.

НОВОРОЖКИН Абрам Самуилович, р. в 1915 в Витебске, рядовой, призван Витебским ГВК. Пропал без вести в августе 1941.

НОВОРОЦКИЙ Михаил Николаевич, р. в 1910 в Витебске, рядовой, призван ГВК. Пропал без вести в октябре 1944.

НОВОСЕЛЬЦЕВ Иван Максимович, р. в 1922 в д. Канивичи Смоленской обл., рядовой, призван Витебским ГВК. Погиб 18.9.1944 в районе Лигери Ладвилитского уезда, Латвия.

НОВОСЕЛЬЦЕВ Иван Филиппович, р. в 1920 в д. Кошевичи Понизовского р-на Смоленской обл., рядовой, призван Витебским ГВК. Пропал без вести в августе 1944.

НОВОЧЕНОК Зальман Шоломович, р. в 1904 в Витебске, рядовой, призван Дзержинским РВК. Пропал без вести в ноябре 1941.

НОВСКИЙ Павел Евдокимович, р. в 1911 в д. Медведки Витебского р-на, рядовой. Погиб 16.1.1943 на ст. Великие Луки Тверской обл.

НОЖНИКОВ Григорий Васильевич, р. в 1917 в Витебске, сержант, призван Витебским ГВК. Погиб 6.1.1944. Похоронен в д. Малокоровницы Чудновского р-на Житомирской обл.

НОЗАДЗЕ Николай Владимирович, р. в 1922 в с. Апени, Грузия, рядовой, призван Витебским ОВК. Погиб 9.2.1944.

НОРКО Поликарп Иванович, р. в 1895 в Витебске, техник-интендант 1-го ранга. Пропал без вести 10.10.1941.

НОРКОВ Михаил Васильевич, р. в 1896 в Витебске, ст. лейтенант, призван Витебским ГВК. Погиб 29.7.1942. Похоронен у д. Подгорное Семилукского р-на Воронежской обл.

НОРТОВ Афсен Филиппович. Пропал без вести.

НОТКИН Исаак Абрамович, р. в 1920 в Витебске, лейтенант. Пропал без вести в октябре 1941.

НУХОВИЧ Кдали Меерович, р. в 1921 в Витебске, рядовой, призван Витебским ГВК. Пропал без вести в июле 1941.

НЫРКИН Хаим Моисеевич, р. в 1912 в Витебске, рядовой, призван Качановским РВК г. Чкалов. Пропал без вести в 1944.

НЫРКИН Шлема Аронович, р. в 1909 в Витебске, рядовой, призван Витебским ГВК. Пропал без вести в августе 1941.

ОБЛЕЦОВ Александр Григорьевич, р. в 1915 в д. Вяжище Бешенковичского р-на, рядовой, призван Витебским ГВК. Пропал без вести в сентябре 1944.

ОБРАЗОВИЧ Кузьма Иосифович, р. в 1903 в Витебске, ст. политрук, призван Витебским РВК. Пропал без вести в 1941.

ОБУХОВ Иван Петрович, р. в 1913, рядовой, призван Витебским РВК. Погиб 21.4.1942. Похоронен в д. Касьяново Смоленской обл.

ОБУХОВ Тарас Карпович, р. в 1904 в д. Холм Бешенковичского р-на, рядовой, призван Витебским ГВК. Пропал без вести в сентябре 1944.

ОБУХОВИЧ Петр Генрихович, р. в 1914 в д. Даньки Бигосовского сельсовета Дриссенского района, рядовой, призван Витебским ГВК. Пропал без вести в октябре 1944.

ОБШИВНЕВ Илья Федорович, р. в 1910 в Витебске, рядовой, призван Дзержинским РВК. Пропал без вести в июле 1942.

ОБШИЦЕР Борох Лидович, р. в Витебске, рядовой, призван Витебским РВК. Умер 13.9.1942 в эвакогоспитале № 2602. Похоронен в г. Тверь, кладбище Перемерки.

ОБЪЕДКОВ Михаил Федорович, р. в 1911 в Витебске, призван Витебским ГВК, гвардии ст. сержант. Пропал без вести в 1945.

ОВСОВ Павел Никонорович, р. в Витебской обл., лейтенант. Пропал без вести 29 ноября 1941.

ОВСОВ Федор Никитович, р. в Витебске, рядовой, призван Витебским ГВК. Пропал без вести в июле 1944 в районе г. Смоленска.

ОВСЯНКИН Андрей Прокопьевич, р. в 1915 в д. Гурки Старосельского р-на, рядовой, призван Витебским ГВК. Пропал без вести в июле 1944.

ОВСЯНКИН Никита Васильевич, р. в 1909 в д. Савовичи Суражского р-на, рядовой, призван Витебским ГВК. Пропал без вести в сентябре 1944.

ОВСЯНКИН Николай Тарасович, р. в 1923 в Витебске, рядовой, призван Боровичским ГВК в Чехословакии. Пропал без вести в 1945.

ОВСЯНКО Михаил Ефимович, р. в 1910 в д. Москалево Меховского р-на, рядовой, призван Витебским ГВК. Пропал без вести в октябре 1944.

ОВСЯННИКОВ Егор Павлович, р. в 1899 в Витебске, сержант, призван Витебским РВК. Погиб 21.8.1942. Похоронен у д. Трасья Темкинского р-на Смоленской обл.

ОВСЯННИКОВ Куприян Матвеевич, р. в 1923 в Витебске, рядовой, призван Витебским РВК. Умер от ран в октябре 1944. Похоронен на ст. Золино Ивановской обл.

ОВСЯННИКОВ Михаил Данилович, р. в 1909 в Витебске, рядовой, призван Мозырским РВК. Пропал без вести в декабре 1943.

ОВЧИННИКОВ Александр Яковлевич, р. в 1908 в Витебске, ст. врач полка, майор, призван Витебским ГВК. Умер от ран 5.5.1943.

ОВЧИННИКОВ Антон Семенович, р. в 1907 в Витебске, рядовой, призван Витебским ГВК. Погиб 7.1.1944. Похоронен в д. Федоровка Новгородковского р-на Кировоградской обл.

ОВЧИННИКОВ Василий Карпович, р. в 1919 в Витебске, рядовой, призван Витебским РВК. Пропал без вести 9.9.1941.

ОВЧИННИКОВ Виктор Климентьевич, р. в 1922 в д. Берестень Макаровского сельсовета Горецкого р-на Могилевской обл., рядовой, призван Витебским ГВК. Умер от ран 31.1.1945 в мест. Баты Либавского уезда, Латвия.

ОВЧИННИКОВ Даниил Григорьевич, р. в 1911 в д. Лобочево Макаровского сельсовета, рядовой, призван Витебским ГВК. Пропал без вести в августе 1944.

ОВЧИННИКОВ Калина Игнатьевич, р. в 1917 в д. Чальнышки Бешенковичского р-на, старшина, призван Витебским ГВК. Пропал без вести в августе 1944.

ОВЧИННИКОВ Николай Наумович, р. в 1919 в Витебске, лейтенант. Пропал без вести в декабре 1941.

ОВЧИННИКОВ Петр Захарович, р. в 1911 в Воронежской обл., рядовой. Пропал без вести в декабре 1943.

ОГКРОК Генрих Семенович, р. в 1921 в Витебске, мл. лейтенант, призван Бавлинским РВК. Погиб 3.1.1943.

ОГЛОБИНА Лидия Семеновна, р. в 1919 в Бешенковичском р-не, рядовая, призвана Витебским ГВК. Пропала без вести в июле 1944.

ОГЛОБЛИН Владислав Семенович, р. в 1916 в Витебске, сержант, призван Орловским ГВК. Пропал без вести 17.5.1942.

ОГОРОДНИКОВ Михаил Павлович, р. в 1908 в Королевском сельсовете Витебской обл., рядовой, призван Витебским ГВК. Пропал без вести в ноябре 1944.

ОГРЫЗКО Петр Алексеевич, р. в 1921 в д. Ореховка Суражского р-на, рядовой, призван Витебским ГВК. Пропал без вести в мае 1944.

ОГРЫЗКО Станислав Казимирович, р. в 1920 в Витебске, рядовой, призван Витебским ГВК. Умер в немецком плену 31.12.1941.

ОДЕНЕЦ Леонид Иванович, р. в 1913 в Витебске, призван Красногвардейским РВК. Пропал без вести 29.8.1941 в районе г. Таллин.

ОДИНЦОВ Владимир Ерофеевич, р. в 1926 в Витебске, рядовой, призван Витебским ГВК. Погиб 19.9.1944. Похоронен в д. Хлопки Бауского р-на, Латвия.

ОДИНЦОВ Лука Минович, р. в 1895 в д. Пышники Витебского р-на, рядовой, призван Витебским ГВК. Погиб 6.10.1941 в 1-м Эстонском поселке Ленинградской обл.

ОЗОЛИН Эдуард Иосифович, р. в 1908 в Городке Витебской обл., рядовой. Умер в немецком плену 23.2.1942.

ОЗОЛОВ Владимир Филиппович, р. в 1921 в Витебской обл., рядовой. Погиб 20.7.1943.

ОЗОЛОВ Илья Федорович, р. в 1910 в д. Жерновики Лиозненского р-на, мл. лейтенант. Пропал без вести в июне 1941.

ОЗОЛОВ Михаил Иванович, р. в 1922 в Витебске, рядовой, призван Курским ГВК. Пропал без вести в августе 1941.

ОКГОНГОРОН Лейзер Меерович, р. в 1918 в г. Мезерег, рядовой, призван Витебским ГВК. Пропал без вести в мае 1942.

ОКОЛОВИЧ Всеволод Евгеньевич, р. в 1907 в д. Верховье Витебской обл., старшина, призван Витебским ГВК. Пропал без вести в 1941.

ОКОРИКОВ Михаил Егорович, р. в Витебске, рядовой. Умер от ран 6.4.1944 у мест. Тимнистое Асулдуского р-на.

ОКУНЕВ Александр Тимофеевич, р. в 1912 в Витебске, партизан. Погиб 1.6.1943.

ОКУНЕВ Алексей Иванович, р. в 1914 в Витебске, рядовой, призван Витебским ГВК. Пропал без вести в августе 1944.

ОКУНЕВ Андрей Иванович, р. в 1907 в Витебске, сержант, призван Витебским РВК. Погиб 7.3.1942. Похоронен в г. Кострово Смоленской обл.

ОКУНЕВ Андрей Семенович, р. в 1914 в Витебском р-не, рядовой, призван Витебским ГВК. Погиб 26.11.1942. Похоронен в д. Зеволовка Сычевского р-на Смоленской обл.

ОКУНЕВ Давид Лазаревич, р. в 1887 в Минске, рядовой, призван Витебским РВК. Пропал без вести в 1944.

ОКУНЕВ Захар Михайлович, р. в 1918 в Витебске, рядовой, призван Витебским ГВК. Погиб 18.9.1942. Похоронен в д. Гнездилово Хлевинского р-на Липецкой обл.

ОКУНЕВ Леонид Ильич, р. в 1921 в Витебске, мл. сержант, призван Витебским РВК. Пропал без вести 14.10.1941.

ОКУНЕВ Михаил Егорович, р. в 1911 в д. Карповичи Витебской обл., рядовой, призван Витебским ГВК. Погиб 13.10.1944.

ОКУНЕВ Михаил Максимович, р. в 1919 в д. Карповичи Витебской обл., рядовой, призван Витебским ГВК. Пропал без вести в сентябре 1944.

ОКУНЕВ Федор, р. в 1914 в Витебске, рядовой, призван Куркийокским РВК. Пропал без вести в декабре 1944.

ОКУНЕВ Шлема Менделевич, р. в 1918 в Витебске, рядовой, призван Витебским ГВК. Пропал без вести в сентябре 1944.

ОКУНЕВИЧ Алексей Лаврович, р. в Витебске, рядовой. Погиб 26.1.1942. Похоронен в Ленинграде на Смоленском кладбище.

ОКУНЬ Александр Абил., р. в 1926 в Витебске, рядовой, призван Ленинским РВК. Погиб 31.1.1945 в г. Домнау, Восточная Пруссия.

ОЛЕЙНИК Моисей Львович, р. в 1903 в Витебске, рядовой, призван Фрунзенским РВК. Пропал без вести 20.9.1945.

ОЛЕЙНИКОВ Владимир Михайлович, р. в 1922 в Витебске, ефрейтор, призван Витебским ГВК. Погиб в 1943.

ОЛЕЙНИКОВ Иван Егорович, р. в 1914 в Витебске, рядовой, призван Витебским ГВК. Погиб 17.8.1942 в концлагере для военнопленных (шталаг № 352) в д. Масюковщина около Минска.

ОЛЕЙНИКОВ Максей Ливович, р. в 1921 в Витебске, рядовой, призван Фрунзенским РВК. Погиб 3.9.1942. Похоронен в д. Плинтовка Всеволжского р-на Ленинградской обл.

ОЛЕЙНИКОВ Михаил Логинович, р. в 1917 в Витебске, рядовой, призван Молодечненским РВК. Погиб 28.7.1944. Похоронен в д. Зеицы Алитусского р-на, Литва.

ОЛЕННИКОВ Григорий Матвеевич, р. в 1920 в Витебске, рядовой, призван Витебским РВК. Пропал без вести 28.8.1944.

ОЛИН Анатолий Карпович, р. в 1916 в Витебске, капитан, призван Витебским РВК. Погиб 4.10.1944 в с. Банатское-Кралевичево, Югославия.

ОЛЬШАНИКОВ Василий Лукич, р. в 1908 в Витебске, рядовой, призван Витебским ГВК. Пропал без вести в марте 1945.

ОЛЬШАНИКОВ Лев Павлович, р. в 1920 в Витебске, сержант, призван Барановичским РВК. Погиб 3.3.1945 в д. Петеревальде, Восточная Пруссия.

ОЛЬШАНИКОВ Сергей Иосифович, р. в 1900 в Витебске, рядовой, призван Витебским РВК. Пропал без вести в декабре 1944.

ОЛЬШАНКО Владимир Иосифович, рядовой.

ОЛЬШАНКО Егор Савельевич, р. в 1915 в д. Песочная Бешенковичского р-на, рядовой, призван Витебским ГВК. Умер от ран в сентябре 1944.

ОЛЬШАННИКОВ Владимир Петрович, р. в 1924 в Витебске, мл. лейтенант. Пропал без вести в июне 1943.

ОЛЬШАННИКОВ Иван Петрович, р. в 1896 в д. Улановичи Витебского р-на, рядовой, призван Витебским ГВК. Пропал без вести в июле 1944.

ОЛЬШЕВСКИЙ Павел Иванович, р. в 1901 в Витебске, старшина, призван Витебским РВК. Погиб 7.8.1944 в с. Вильки Бельского р-на.

ОПЕНКО Александр Герасимович, р. в 1910 в Витебской обл., лейтенант. Погиб 24.11.1944. Похоронен в Лиепайском р-не, Латвия, Приекульское военное кладбище.

ОПОКИН Леонид Андреевич, р. в 1923 в Витебске, рядовой, призван Витебским ГВК. Пропал без вести 3.1.1944 в д. Толканево, Новосокольнического р-на Псковской обл.

ОРЕХ Владимир Титович, р. в 1910 в Витебске, мл. лейтенант. Пропал без вести в июне 1943.

ОРЕХ Григорий Титович, р. в 1906 в Витебске, ст. лейтенант. Пропал без вести в августе 1941.

ОРЕХ Феофан Онуфриевич, р. в 1899 в Витебске, рядовой, призван Витебским ГВК. Погиб 26.2.1945. Похоронен в г. Даугавпилс, Латвия.

ОРЕХОВ Александр Николаевич р. в Витебске, рядовой, призван Витебским ГВК. Погиб 10.1.1945. Похоронен около г. Приекуле, Латвия.

ОРЕХОВ Василий Аникеевич, р. в 1902 в Витебске, рядовой, призван Витебским ГВК. Пропал без вести в сентябре 1944.

ОРЕХОВ Владимир Васильевич, р. в 1925 в Витебске, рядовой, призван Яновским РВК. Погиб 10.1.1945. Похоронен в н.п. Берти около г. Приекуле, Латвия.

ОРЕХОВ Владимир Титович, р. в 1901 в Витебске, мл. лейтенант. Пропал без вести 26.6.1941.

ОРЕХОВ Иван Петрович, р. в 1902 в Витебске, рядовой, призван Витебским РВК. Погиб 15.4.1944. Похоронен в д. Климово Псковского р-на.

ОРЕХОВ Мефодий Анатольевич, р. в 1897 в Витебске, сержант, призван Смольнинским РВК. Пропал без вести в январе 1944.

ОРЕХОВ Николай Иванович, р. в д. Заозерье Витебского р-на, рядовой, призван Витебским ГВК. Погиб 2.8.1945 в г. Мариямполе, Литва.

ОРЕХОВ Петр Ильич, р. в 1925 в д. Храповичи Витебского р-на, рядовой, призван Витебским ГВК. Пропал без вести 28.10.1943.

ОРЕХОВА Нина Фоминична, р. в 1925 в Витебске, партизанка. Погибла 7.5.1943. Похоронена в Глоданском сельсовете Лиозненского р-на.

ОРЕШЕНКО Николай Мефодьевич, р. в 1922 в Витебской обл., рядовой, призван Витебским ОГВК. Погиб 25.1.1945. Похоронен в Лиепайском р-не, Латвия, Приекульское военное кладбище.

ОРЕЩЕНКО Иван Семенович, р. в 1925, партизан. Погиб 31.3.1943. Похоронен в д. Кабищи Городокского р-на Витебской обл.

ОРЖАННИКОВ Евстафий Васильевич, р. в д. Ос Витебской обл., призван Октябрьским РВК. Пропал без вести в октябре 1941 г.

ОРЛЕНСОН Григорий Исаакович, р. в 1909 в Витебске, ст. сержант, призван Симферопольским РВК. Погиб 27.7.1944. Похоронен в с. Мани Люблинского воеводства, Польша.

ОРЛОВ Александр Федорович, р. в 1913 в Витебском р-не, рядовой, призван Витебским ГВК. Пропал без вести в декабре 1944.

ОРЛОВ Андрей Матвеевич, р. в 1907 в Витебске, рядовой, призван Витебским ГВК. Пропал без вести 21.11.1941 в д. Ядромино Московской обл.

ОРЛОВ Василий Степанович, р. в 1919 в Витебске, рядовой, призван Витебским ГВК. Пропал без вести в декабре 1944.

ОРЛОВ Григорий Михайлович, р. в 1924 в Витебске, рядовой, призван Барнаульским ОВК. Погиб 2.8.1944. Похоронен в д. Баркава, Латвия.

ОРЛОВ Иван Никитович, р. в 1918 в Крынковском сельсовете Лиозненского р-на, старшина, призван Витебским ГВК. Пропал без вести в 1941.

ОРЛОВ Логин Трофимович, р. в 1902 в д. Красомайка Сиротинского р-на, рядовой, призван Витебским ГВК. Пропал без вести в сентябре 1944.

ОРЛОВ Марк Филиппович, р. в 1926, рядовой, призван Витебским ГВК. Погиб 30.10.1944. Похоронен в Лиепайском р-не, Латвия, Приекульское военное кладбище.

ОРЛОВСКИЙ Александр Николаевич, р. в 1910 в Витебске, рядовой. Пропал без вести в июле 1942.

ОРЛОВСКИЙ Аркадий Николаевич, лейтенант.

ОРЛОВСКИЙ Георгий Порфирьевич, р. в 1921 в Витебске, сержант, призван Витебским ГВК. Пропал без вести 5.7.1942 в районе Видера Курской обл.

ОРЛОВСКИЙ Николай Николаевич, р. в 1922 в Витебске, лейтенант. Пропал без вести 15.1.1944.

ОРЛОВСКИЙ Ромуальд Адольфович, р. в 1922 в Витебске, лейтенант. Погиб 13.4.1944. Похоронен в д. Ласковица Тернопольской обл.

ОРШАНСКАЯ Зинаида Иосифовна, р. в Витебске, рядовая. Погибла 5.5.1944. Похоронена в д. Добривидки Псковского р-на на гражданском кладбище.

ОРШАНСКИЙ Иван Васильевич, р. в 1906 в д. Цыганово Витебского р-на, рядовой, призван Витебским ГВК. Пропал без вести в ноябре 1942.

ОРШАНСКИЙ Меер Хаимович, р. в 1905 в Витебске, рядовой, призван Витебским ГВК. Пропал без вести в августе 1944.

ОРШАНСКИЙ Соломон Давыдович, р. в 1902 в Витебске, рядовой, призван Тамбовским РВК. Пропал без вести в сентябре 1944.

ОРШАНСКИЙ Семен Хаймович, р. в 1900 в Витебске, капитан, призван Витебским ГВК. Погиб 22.1.1945 в мест. Цоджен, Восточная Пруссия.

ОСВИНСКИЙ Григорий Исаакович, р. в 1907 в Витебске, рядовой, призван Витебским ГВК. Пропал без вести в 1942.

ОСВИНСКИЙ Лев Исаакович, р. в 1920 в Витебске, рядовой, призван Витебским ГВК. Пропал без вести в 1942.

ОСВИНСКИЙ Рувим Бениаминович, р. в 1907 в Витебске, рядовой, призван Витебским ГВК. Пропал без вести в октябре 1944.

ОСИПЕНКО Алексей Федорович, р. в Витебске, рядовой, призван Холминским РВК. Пропал без вести 15.9.1941.

ОСИПЕНКО Николай Васильевич, р. в 1914 в Витебске, рядовой, призван Пролетарским РВК. Погиб 5.7.1943 в с. В.Калитва.

ОСИПЕНКО Петр Степанович, р. в 1917 в д. Старица Россонского р-на, ст. сержант, призван Витебским ГВК. Погиб в 1941.

ОСИПОВ Анатолий Яковлевич, р. в 1912 в Витебске, рядовой, призван Витебским ГВК. Погиб 3.8.1944 в д. Букины Лапского р-на Белостокской обл.

ОСИПОВ Андрей Григорьевич, р. в 1905 в г. Орел, рядовой, призван Витебским ГВК. Погиб 30.8.1943. Похоронен в д. Рыбки Сафоновского р-на Смоленской обл.

ОСИПОВ Антон Иванович, р. в 1912 в Витебске, рядовой. Пропал без вести в марте 1945.

ОСИПОВ Афанасий Иванович, р. в 1904 в д. Мерзинятке Бешенковичского р-на, призван Витебским ГВК. Пропал без вести в октябре 1944.

ОСИПОВ Владимир Федорович, р. в 1923 в Витебске, капитан, призван Витебским ОВК. Умер от ран 16.11.1944 в эвакогоспитале № 2320.

ОСИПОВ Иван Филиппович, р. в 1915 в Витебске, политрук. Пропал без вести в июле 1941.

ОСИПОВ Михаил Иванович, р. в 1919 в Зароновском сельсовете Витебского р-на, рядовой, призван Витебским ГВК. Пропал без вести в сентябре 1944.

ОСИПОВ Николай Григорьевич, р. в 1889 в Витебске, рядовой, призван Витебским ГВК. Погиб на фронте 12.4.1944. Похоронен в д. Лучиновка Витебского р-на на военном кладбище.

ОСИПОВ Павел Иванович, р. в 1905 в Витебске, рядовой, призван Витебским ГВК. Пропал без вести 7.3.1943.

ОСИПОВ Павел Павлович, р. в 1894 в Витебске, рядовой. Пропал без вести в 1942.

ОСИПОВ Сергей Михайлович, р. в 1901 в с. Орлово Витебского р-на, рядовой, призван Витебским ГВК. Пропал без вести в сентябре 1944.

ОСИПОВ Филипп Яковлевич, р. в 1905 в Витебске, рядовой, призван Витебским РВК. Погиб 20.2.1943. Похоронен на ст. Ротово Ростовской обл.

ОСКОЛКОВ Иван Емельянович, р. в 1907 в Витебске, ст. лейтенант. Погиб 27.7.1941.

ОСКОТСКИЙ Наум Исакович, р. в 1919 в Витебске, старшина, призван Невельским РВК. Погиб в 1942. Похоронен в г. Ржев Тверской обл.

ОСПОВАТ Гирша Гецелевич, р. в 1891 в д. Двинск, рядовой, призван Витебским ГВК. Пропал без вести в ноябре 1941.

ОСПОВАТ Ицель Самуилович, р. в 1921 в Витебске, рядовой, призван Архангельским ГВК. Пропал без вести в октябре 1943.

ОСПОВАТ Лев Самойлович, р. в 1911 в Витебске, рядовой, призван Богородским ГВК Горьковской обл. Пропал без вести в феврале 1942.

ОСПОВАТ Николай Матвеевич, р. в 1915 в Витебске, лейтенант, призван Витебским ГВК. Погиб 26.7.1943. Похоронен в д. Ветрово Знаменского р-на Орловской обл.

ОСПОВАТ Яков Самойлович, р. в 1914 в Витебске, лейтенант. Умер от ран 19.11.1944. Похоронен в с. Чани около г. Хатван, Венгрия.

ОСС Роберт Иванович, р. в 1920 в Витебске, мл. сержант, призван Витебским РВК. Погиб 3.4.1943. Похоронен в д. Липовицы Старорусского р-на Новгородской обл.

ОСТАНЕВИЧ Николай Александрович, р. в 1920 в Витебске, призван Витебским ГВК. Пропал без вести в июле 1941.

ОСТАПЕНКО Виктор Иванович, р. в 1919 в Витебске, сержант, призван Витебским ГВК. Умер от ран 1.11.1943, пг № 4169. Похоронен в с. Михайловка Михайловского р-на Запорожской обл.

ОСТАПЕНКО Владимир Петрович, р. в д. Василевичи Речицкого р-на Гомельской обл., рядовой, призван Витебским ГВК. Пропал без вести в ноябре 1944.

ОСТАПЕНКО Михаил Тимофеевич, р. в 1920 в д. Островно Витебской обл., рядовой, призван Витебским ГВК. Погиб 7.7.1942.

ОСТАПЕНКОВ Петр Архипович, р. в 1907 в Витебске, рядовой, призван Барским РВК. Умер от ран 26.5.1944. Похоронен в д. Испас Каломыйского района Ивано-Франковской обл.

ОСТАШЕНКО Григорий Николаевич, р. в 1911 в д. Колтова Витебской обл., рядовой, призван Витебским ГВК. Погиб 23.7.1944. Похоронен в Браславском р-не.

ОСТАШЕНКО Петр Архипович, р. в 1907 в Витебске, рядовой, призван Барским РВК. Умер от ран 26.5.1944. Похоронен в с. Испас Коломыйского района Ивано-Франковской обл.

ОСТРОВ Дмитрий Васильевич, р. в 1918 в Витебске, сержант, призван Витебским ГВК. Погиб 10.7.1943. Похоронен в д. Калиновка Куйбышевского р-на Ростовской обл.

ОСТРОВ Юда Шлемович, р. в 1908 в Витебске, рядовой, призван Невельским РВК. Пропал без вести в декабре 1943.

ОСТРОВЛЯНСКИЙ Захар Лазаревич, р. в 1916 в Витебске, рядовой, призван Витебским ГВК. Пропал без вести в октябре 1944.

ОСТРОВСКАЯ Зинаида Андреевна, ст. военный фельдшер, призвана Витебским ОВК. Пропала без вести в 1944.

ОСТРОВСКИЙ Абрам Бенцианович, р. в Харькове, мл. лейтенант, призван Витебским РВК. Пропал без вести в 1941.

ОСТРОВСКИЙ Ерохим Самуилович, р. в 1917 Витебске, рядовой, призван Витебским ГВК. Пропал без вести в июле 1944.

ОСТРОВСКИЙ Ефим Исаакович, р. в 1915 в Витебске, рядовой, призван Витебским РВК. Пропал без вести в августе 1941.

ОСТРОВСКИЙ Иосиф Иосифович, р. в 1920 в Витебске, сержант, призван Витебским ГВК. Пропал без вести в сентябре 1944.

ОСТРОВСКИЙ Казимир Антонович, р. в 1909 в Витебске, рядовой, призван Витебским ГВК. Погиб 22.8.1944. Похоронен у д. Клавини-Мадоне, Латвия.

ОСТРОВСКИЙ Михаил Ш., р. в 1906 в Витебске, лейтенант. Погиб 10.9.1941 в с. Ярцево.

ОСТРОВСКИЙ Хаим Исаакович, р. в 1915 в Витебске, ст. лейтенант, призван Витебским ГВК. Пропал без вести 26.10.1943.

ОСТРУН Лейба Ходович, р. в 1919 в Витебске, рядовой, призван Витебским РВК. Пропал без вести 17.11.1941.

ОСЬКИН Фирс Иосифович, р. в 1916 в мест. Шидлова Борзинского р-на Читинской обл., лейтенант. Умер от ран 20.11.1942.

ОТРОЩЕНКО Иван Лукич, р. в 1914 в Витебской обл., партизан. Пропал без вести 17.7.1944.

ОТЧИК Иван Григорьевич, р. в 1906 в д. Суховичи Калинковичского района Гомельской обл., рядовой, призван Витебским ГВК. Пропал без вести в 1941.

ОТЫРБА Самсон Харитонович, р. в 1924 в Витебске, рядовой, призван Гудаушским РВК. Пропал без вести в апреле 1943.

ОФИЦЕРОВ Михаил Иванович, р. в 1899 в Витебске, рядовой, призван Пашекинским РВК Ленинградской обл. Погиб 8.3.1942. Похоронен в д. Торталово Ленинградской обл.

ОШ Иван Карлович, р. в 1921 в Витебске, рядовой, призван Витебским ГВК. Пропал без вести в октябре 1944.

ПАВЛЕНКО Алексей Иванович, р. в 1907 в Ленинграде, рядовой, призван Витебским ГВК. Пропал без вести в 1941.

ПАВЛЕНКО Константин Иванович, р. в 1913 в Витебске, рядовой, призван Витебским ГВК. Умер в немецком плену 21.10.1941.

ПАВЛЕНКО Николай Михайлович, р. в 1907 в Витебске, техник-интендант 2-го ранга. Пропал без вести 7.8.1942.

ПАВЛИЧЕНКО Василий Кириллович, р. в 1921 в г. Одесса, рядовой, призван Витебским ГВК. Пропал без вести 18.5.1944.

ПАВЛОВ Александр Дорофеевич, р. в 1916 в Витебске, мл. сержант, призван Витебским РВК. Погиб 9.8.1943. Похоронен в Золочевском р-не Харьковской обл.

ПАВЛОВ Александр Иванович, р. в 1921 в Витебске, рядовой, призван Витебским ГВК. Пропал без вести.

ПАВЛОВ Александр Макарович, р. в 1920 в д. Куксы Козянского сельсовета Сиротинского р-на, рядовой, призван Витебским ГВК. Пропал без вести в апреле 1944.

ПАВЛОВ Александр Никифорович, р. в 1907 в Витебске, рядовой, призван Витебским ГВК. Пропал без вести в 1941.

ПАВЛОВ Алексей Ермолаевич, р. в 1914 в Витебске, ст. сержант, призван Витебским ГВК. Погиб 19.8.1942. Похоронен в д. Бурково Износовского р-на Смоленской обл.

ПАВЛОВ Антон Кондратьевич, р. в 1906 в д. Замошенье Бешенковичского р-на, рядовой, призван Витебским ГВК. Пропал без вести в августе 1944.

ПАВЛОВ Василий Емельянович, р. в 1909 в д. Малинино Городокского р-на, ст. лейтенант. Погиб 15.11.1943.

ПАВЛОВ Гавриил Макарович, р. в 1911 в д. Бытелево Витебского р-на, рядовой, призван Витебским ГВК. Погиб 2.9.1944. Похоронен на хут. Стури, Латвия.

ПАВЛОВ Георгий Петрович, р. в 1921 на ст. Цветино Черкасского р-на Киевской обл., рядовой,

призван Витебским ГВК. Пропал без вести в сентябре 1944.

ПАВЛОВ Григорий Николаевич, р. в 1921 в Витебске, призван Октябрьским РВК. Пропал без вести в апреле 1943.

ПАВЛОВ Дмитрий Трофимович, р. в 1912 в Витебской обл., мл. лейтенант. Пропал без вести в сентябре 1941.

ПАВЛОВ Егор Павлович, р. в 1911 в Мещевском сельсовете Смоленской обл., рядовой, призван Витебским ГВК. Пропал без вести в октябре 1944.

ПАВЛОВ Ефим Кириллович, р. в 1916 в Витебске, рядовой, призван Витебским ГВК. Погиб 21.1.1942 на Безымянной высоте, озеро Зубчатое.

ПАВЛОВ Иван Емельянович, р. в 1907 в Витебске, рядовой, призван Витебским ГВК. Пропал без вести в декабре 1941.

ПАВЛОВ Иван Филиппович, р. в 1902 в д. Якуши Рудаковского сельсовета Витебского р-на, рядовой, призван Витебским ГВК. Пропал без вести в июне 1944.

ПАВЛОВ Илларион Федорович, р. в Витебской обл. Погиб 24.9.1943 в Ленинградской обл., 5-й поселок.

ПАВЛОВ Константин Алексеевич, р. в 1910 в Витебске, рядовой, призван Минским РВК. Умер от ран 1.10.1944, ППГ-559. Похоронен у д. Гавенянце Сувалковского воеводства, Польша.

ПАВЛОВ Николай Антонович, р. в 1915 в Витебске, рядовой, призван Витебским РВК. Пропал без вести 25.11.1942.

ПАВЛОВ Николай Иванович, р. в Витебске, рядовой, призван Витебским ГВК. Пропал без вести 9.10.1941.

ПАВЛОВ Николай Макарович, р. 1921 в д. Родино Витебской обл., рядовой, призван Витебским ГВК. Пропал без вести в июне 1944.

ПАВЛОВ Николай Максимович, р. 1919 в д. Шарики Стасевского сельсовета Лиозненского р-на, курсант, призван Витебским ГВК. Пропал без вести в 1941.

ПАВЛОВ Николай Фомич, р. в 1898 в Витебске, рядовой, призван Витебским ГВК. Пропал без вести в мае 1943.

ПАВЛОВ Павел Алексеевич, рядовой.

ПАВЛОВ Павел Арефьевич, р. в 1920 в Витебске, рядовой, призван Витебским ГВК. Пропал без вести в декабре 1941.

ПАВЛОВ Панкрат Михайлович, р. в 1918 в Витебске, рядовой, призван Витебским ГВК. Пропал без вести 8.7.1943 в районе Курской обл.

ПАВЛОВ Сергей Федорович, р. в 1901 в Витебской обл., рядовой, призван Устинским РВК. Пропал без вести в ноябре 1942.

ПАВЛОВ Степан Трофимович, р. в 1922 в д. Рудки Смоленской обл., рядовой, призван Витебским ГВК. Пропал без вести в январе 1944.

ПАВЛОВ Яков Николаевич, р. в 1915 в д. В.Коки Тереньгульского р-на Ульяновской обл., мл. лейтенант. Пропал без вести в 1941.

ПАВЛОВСКИЙ Антон Иванович, р. в 1909 в Витебске, лейтенант. Пропал без вести в июле 1943.

ПАВЛОВСКИЙ Евгений Иванович, р. в 1924 в Витебске, рядовой. Погиб 27.7.1943. Похоронен на хут. Степановка Донецкой обл.

ПАВЛОВСКИЙ Леонид Федорович, р. в 1905 в Витебске, рядовой, призван Могилевским ГВК. Пропал без вести в августе 1944.

ПАВЛОВСКИЙ Павел Парфенович, р. в 1901 в д. Михайлово Лиозненского р-на, рядовой. Пропал без вести 12.10.1941.

ПАВЛОВСКИЙ Петр Николаевич, р. в 1911 в Витебске, мл. командир, призван Витебским ГВК. Погиб 12.11.1941. Похоронен в д. Залесье Ленинградской обл.

ПАВЛЮКЕВИЧ Валентин Феликсович, р. в 1905 в Витебске, рядовой, призван Витебским ГВК.

ПАВЛЮКЕВИЧ Игнат Фомич, рядовой. Пропал без вести.

ПАВЛЮЧЕНКО Анатолий Кириллович, р. в 1904 в Витебской обл., ст. лейтенант. Пропал без вести в июне 1941.

ПАВЛЮЧЕНКО Лаврентий Власович, р. в Витебске, партизан. Расстрелян 1.8.1942 в Островенском сельсовете Бешенковичского р-на.

ПАДУТЬКО Василий Федорович, р. в 1911 в Витебске, мл. лейтенант. Пропал без вести в декабре 1941.

ПАК Рувим Моисеевич, р. в 1894 в г. Каунас, Литва, рядовой, призван Витебским ГВК. Пропал без вести в августе 1944.

ПАЛАТОВСКИХ Залман Львович, р. в 1905 в Витебске, рядовой, призван Бузулукским РВК. Пропал без вести в 1945.

ПАЛЕЙ Ионн Израилевич, р. в 1921 в Бобруйске, мл. сержант, призван Витебским ГВК. Погиб в 1942. Похоронен на ст. Ольгино Ленинградской обл.

ПАЛОНСКИЙ Владимир Петрович, р. в 1920 в Витебске, ст. сержант, призван Витебским РВК. Погиб 10.1.1944. Похоронен в д. Терноватка Софиевского р-на Днепропетровской обл.

ПАЛЬВИНСКИЙ Владимир Сергеевич, р. в 1922 в Витебской обл., мл. лейтенант. Погиб 22.8.1942. Похоронен в д. Ясная Поляна Кардымовского р-на Смоленской обл.

ПАЛЬВИНСКИЙ Сергей Давыдович, р. в 1926 в д. Кривоселье Сиротинского р-на, рядовой, призван Витебским ГВК. Погиб 8.9.1944 у д. Муриши Митавского уезда Пенкульской волости, Латвия.

ПАЛЬМАН Зелик Самуилович, р. в 1922 в Витебске, рядовой. Погиб 24.9.1941. Похоронен в д. Туюзи около ст. Ораниенбаум Ленинградской обл.

ПАЛЬМАН Копель Шмеркович, р. в 1924 в Витебске, рядовой, призван Алапаевским ГВК Свер-

дловской обл. Погиб в 1945. Похоронен на острове Шимушу, Курилы.

ПАЛЬМАН Наум Саулович, р. в 1910 в Витебске, сержант, призван Октябрьским РВК Ленинграда. Пропал без вести в 1941.

ПАЛЬЧИК Соломон Менделевич, р. в 1900 в Витебске, рядовой, призван в Ленинградской обл. Пропал без вести в 1941.

ПАНИЧЕВ Михаил Игнатьевич, р. в 1914 в Витебске, партизан. Пропал без вести.

ПАНИЧЕВ Сергей Николаевич, р. в 1900 в Витебске, рядовой, призван Витебским ГВК. Пропал без вести в сентябре 1944.

ПАНИЧЕВ Степан Григорьевич, рядовой. Пропал без вести.

ПАНКЕВИЧ Петерло, р. в 1923 в Витебске. Погиб 1.2.1945. Похоронен в Германии.

ПАНКОВ Анатолий Петрович, р. в 1918 в д. Осиновка Октябрьского сельсовета Витебского р-на, ст. лейтенант, призван Витебским ГВК. Погиб 26.7.1944.

ПАНКОВ Владимир Антонович, р. в 1916. Погиб в декабре 1941.

ПАНКОВ Николай Петрович, р. в Витебске, рядовой, призван Витебским ГВК. Погиб 21.7.1943. Похоронен у д. Могилевская Троснянского р-на Орловской обл.

ПАНКРАТОВ Иван Кириллович, р. в 1926, партизан. Погиб 16.3.1943.

ПАНОВ Гавриил Константинович, р. в 1900 в Витебске, рядовой, призван Витебским ГВК. Пропал без вести в сентябре 1944.

ПАНТЮШЕНКО Ефим Трофимович, р. в 1910 в Витебской обл., рядовой, призван Белозерским РВК. Пропал без вести в сентябре 1943.

ПАНУШКИН Александр Семенович, р. в 1910 в Витебске, рядовой, призван Витебским ГВК. Пропал без вести в августе 1944.

ПАНУШКИН Федор Иванович, р. в 1912 в с. Уздорник Витебской обл., рядовой. Пропал без вести в августе 1941.

ПАНФИЛОВИЧ Николай Николаевич, р. в 1911 в Витебске, рядовой, призван Витебским ГВК. Пропал без вести в декабре 1941.

ПАПАХИН Григорий Иванович, р. в 1905 в Дубниковском р-не Полоцкой обл., рядовой, призван Витебским ГВК. Пропал без вести в августе 1944.

ПАПКОВ Василий Иванович, сержант.

ПАПКОВ Ицка Меерович, р. в 1921 в д. Островно Бешенковичского р-на, рядовой, призван Витебским ГВК. Пропал без вести в 1944.

ПАПКОВ Мендель Абрамович, р. в 1901 в Витебске, рядовой, призван Витебским ГВК. Пропал без вести в 1945.

ПАРАМОНОВ Николай Наумович, р. в 1911 в Суражском р-не, рядовой, призван Витебским ГВК. Погиб 3.8.1944 в г. Бифглан, Литва.

ПАРАХОНЬКО Адам Тимофеевич, р. в 1917 в Витебске, ст. сержант, призван Витебским РВК. Умер от ран 21.9.1941. Похоронен в г. Ростов-на-Дону.

ПАРАХОНЬКО Александр Иванович, р. в 1914 в д. Горные Ходцы Сенненского р-на Витебской обл., капитан. Убит 11.8.1943.

ПАРЕНСКИЙ Андрей Иванович, р. в 1903 в д. Чопино Витебского р-на, мл. сержант, призван Витебским ГВК. Умер от ран 10.3.1945. Похоронен в г. Рига, Латвия.

ПАРТАНОВИЧ Ганух Яковлевич, р. в 1923 в Витебске, курсант. Погиб 11.8.1942. Похоронен в д. Мурелево Ржевского р-на Тверской обл.

ПАРТИН Хаим Борисович, р. в 1916 в Витебске, лейтенант. Погиб 25.3.1943.

ПАРФЕНОВ Аркадий Петрович, р. в 1916 в Витебске, рядовой, призван Витебским ГВК. Пропал без вести в октябре 1944.

ПАРФЕНОВ Иван Николаевич, р. в 1913 в д. Ректа Журавичского р-на Гомельской обл., ст. лейтенант. Погиб 11.11.1943.

ПАРФЕНОВ Константин Иванович, р. в 1910 в Витебске, рядовой, призван Витебским ГВК. Умер от ран 30.12.1941. Похоронен в г. Ленинград на Пискаревском кладбище.

ПАРФЕНОВ Петр Васильевич, р. в 1912 в Витебске, рядовой, призван Мариупольским РВК. Пропал без вести в ноябре 1941.

ПАРФЕНОВ Семен Макарович, р. в 1919 в д. Сиротино, рядовой, призван Витебским ГВК. Пропал без вести в декабре 1944.

ПАРХОМЧИК Матвей Петрович, р. в 1913 в Бобруйске, капитан, призван Витебским ГВК. Погиб 7.5.1944 в с. Симушкино Островского р-на Калининской обл.

ПАРЧУФ Иосиф Самойлович, р. в Витебске, ст. сержант. Погиб 23.2.1943. Похоронен в Старорусском р-не Новгородской обл.

ПАРШУТА Викентий Адамович, р. в 1914 в Витебске. Погиб в плену 20.11.1941.

ПАСЕВИЧ Анисим Тимофеевич, р. в Витебске, рядовой, призван Витебским ГВК. Погиб 8.7.1944. Похоронен в Карелии.

ПАССОВ Борис Давыдович, р. в 1906 в Витебске, майор, призван Алтайским РВК. Погиб 11.8.1944 в д. Жамайги Баусского уезда, Литва.

ПАСТАРНАКОВ Ларион Григорьевич, р. в 1904 в д. Мащенул Сиротинского р-на, рядовой. Пропал без вести в марте 1944.

ПАСТЕРНАК Иван Петрович, р. в 1910 в Донецкой обл., мл. лейтенант. Погиб в августе 1941.

ПАСТУХОВ Александр Ермолаевич, р. в 1923 в Витебской обл, рядовой, призван Витебским ГВК. Погиб 28.12.1942 около с. Сурх-Дигора, Северная Осетия.

ПАСТУХОВ Алексей Петрович, р. в Витебской обл., рядовой. Пропал без вести в ноябре 1941.

ПАСТУХОВ Семен Петрович, р. в 1914 в д. Вежновка Красногорского р-на Брянской обл., рядовой, призван Витебским ГВК. Пропал без вести в августе 1944.

ПАСЬКО Григорий Дмитриевич, р. в 1918 в Витебске, рядовой, призван Витебским РВК. Погиб 12.7.1942. Похоронен в с. Н. Айдар Воронежской обл.

ПАТОЦКИЙ Александр Павлович, р. в 1908 в Витебске, рядовой, призван Витебским ГВК. Умер от ран 10.2.1942 в д. Хвалово Молвитского р-на Ленинградской обл.

ПАТУРАЕВ Федор Лукьянович, р. в 1910 в Глусском р-не Могилевской обл., мл. лейтенант. Погиб 8.5.1943.

ПАТУТКИН Василий Федорович, р. в 1915 в д. Высокое Пронского р-на Рязанской обл., капитан. Погиб 24.4.1945.

ПАХОМЕНКО Иван Иосифович, р. в 1905 в Витебске, рядовой. Погиб в декабре 1942 в Ворошиловском р-не Сталинградской обл.

ПАХОМОВ Александр Прохорович, р. в 1914 в д. Долгий Мох Чаусского р-на Могилевской обл., лейтенант. Пропал без вести в сентябре 1943.

ПАХОМОВ Александр Федорович, р. в 1921 в Витебске, сержант, призван Витебским ГВК. Погиб 20.8.1942. Похоронен в д. Колодяны Сухиничского р-на Калужской обл.

ПАХОМОВ Василий Григорьевич, р. в 1909 в д. Полойники Витебской обл., рядовой, призван Витебским ГВК. Пропал без вести в сентябре 1944.

ПАШКЕВИЧ Василий Михайлович, р. в 1907 в д. Боровица Кировского р-на Могилевской обл., ст. лейтенант, призван Витебским ГВК. Погиб 31.1.1944. Похоронен у с. Великое Село Батецкого р-на Новгородской обл.

ПАШКЕВИЧ Георгий Данилович, р. в 1908 в Витебске, капитан. Пропал без вести 26.7.1943.

ПАШКЕВИЧ Иван Алексеевич, р. в 1916 в д. Яновичи Суражского р-на, рядовой, призван Витебским ГВК. Пропал без вести в марте 1945.

ПАШКЕВИЧ Иван Иосифович, р. в 1920 в Сиротинском р-не, рядовой, призван Витебским ГВК. Пропал без вести 28.8.1941.

ПАШКЕВИЧ Иван Леонович, р. в 1920 в д. Застенки Суражского р-на, рядовой, призван Суражским РВК. Пропал без вести в марте 1945.

ПАШКЕВИЧ Николай Иванович, р. в 1911 в Витебской обл., рядовой, призван Звенигородским РВК. Пропал без вести в сентябре 1941.

ПАШКЕВИЧ Николай Прохорович, р. в 1915 в Витебске, сержант, призван Полоцким РВК. Пропал без вести в июле 1944.

ПАШКЕВИЧ Тимофей Исакович, р. в 1916 в Витебске, призван Минским ГВК, рядовой. Пропал без вести в июне 1945.

ПАШКОВ Александр Михайлович, р. в 1925 в Витебске, рядовой. Пропал без вести в январе 1945.

ПАШКОВ Александр Михайлович, р. в 1926 в Витебской обл., курсант, призван Витебским ГВК. Умер от ран 21.9.1943, эк № 1527. Похоронен в г. Ашхабад.

ПАШКОВ Альфред Михайлович, р. в 1926 в Витебске, курсант, призван Витебским ГВК. Умер в госпитале 19.9.1944.

ПАШКОВСКИЙ Семен Залманович, р. в 1896 в Витебске, призван Витебским РВК, рядовой. Пропал без вести в сентябре 1944.

ПЕВЗНЕР Абрам Борисович, р. в 1913 в Витебске, рядовой, призван Ленинградским РВК. Пропал без вести в сентябре 1944.

ПЕВЗНЕР Лазарь Шмулевич, р. в 1911 в Витебске, призван Московским ГВК. Погиб в 1942. Похоронен в д. Холмы Сычевского р-на Смоленской обл.

ПЕВЗНЕР Соломон Григорьевич, р. в 1912 в Витебске, мл. командир. Пропал без вести в сентябре 1941.

ПЕЙГИН Григорий Абрамович, р. в 1919 в Витебске, призван Московским ГВК. Пропал без вести в 1942.

ПЕЙГИН Михаил Михайлович, р. в 1920 в Витебске, призван Витебским ГВК. Пропал без вести в июне 1941.

ПЕЙСАХОВ Мендель Исаакович, р. в 1897 в Витебской обл., сержант, призван Витебским ГВК. Пропал без вести в октябре 1941.

ПЕЙСАХОВИЧ Иосиф Абрамович, р. в 1915 в Витебске, лейтенант. Погиб в июне 1941.

ПЕЙСМАН Семен Маркович, р. в 1910 в Витебской обл., мл. сержант, призван Витебским ГВК. Умер от ран 27.10.1943. Похоронен у д. Загвоздье Нелидовского р-на Тверской обл. на братском кладбище.

ПЕКОРСКИЙ Михаил Викентьевич, р. в 1913 в д. Барсуки Еленского р-на Вилейской обл., рядовой, призван Витебским ГВК. Умер от ран 30.8.1944 в Латвии.

ПЕЛЕЦ Даниил Матвеевич, р. в 1918 в Витебске, рядовой, призван Витебским ГВК. Пропал без вести в сентябре 1941.

ПЕЛЬТБАХ Николай Адольфович, р. в 1899 в Витебске, военный врач. Пропал без вести 25.6.1942 в д. Тигода Чудовского р-на Новгородской обл.

ПЕНГАНОВИЧ Николай Иосифович, р. в Витебске. Погиб 26.10.1942. Похоронен в д. Павлово Юхновского р-на Калужской обл.

ПЕПЕЛОВА Екатерина Яковлевна, р. в 1914 в Витебске, партизанка. Погибла 4.5.1944 у д. Плино Ушачского р-на.

ПЕРАВШТЕЙН Фаина Абрамовна, р. в 1898 в Витебске. Пропала без вести в декабре 1941.

ПЕРВОНЕНОК Трофим Климович, р. в 1915 в Витебской обл., лейтенант. Погиб 12.9.1941.

В.В.Перевеслов.

Л.В.Перельштейн.

ПЕРЕВЕСЛОВ Владимир Викторович, р. в 1924 в Витебске, лейтенант, призван Куйбышевским РВК Ленинграда. Погиб 18.2.1945. Похоронен на братском кладбище Звани Салдусского р-на, Латвия.

ПЕРЕЛЫГИН Савва Саввович, р. в 1909 в Витебске, лейтенант. Пропал без вести в октябре 1941.

ПЕРЕЛЬМАН Вульф Гренович, р. в 1911 в мест. Туржец-Гомель Полоцкого р-на, рядовой, призван Витебским ГВК. Пропал без вести в августе 1944.

ПЕРЕЛЬШТЕЙН Абрам Менделевич, призван в Витебске. Пропал без вести в 1943.

ПЕРЕЛЬШТЕЙН Зяма Абрамович, р. в Витебске, рядовой, призван Молотовским РВК. Пропал без вести в 1942.

ПЕРЕЛЬШТЕЙН Лев Вульфович, р. в 1903 в Витебске, техник-интендант 2-го ранга, призван Витебским ОВК. Пропал без вести 8.10.1941.

ПЕРЕЛЬШТЕЙН Лейб Залманович, р. в д. Верховье Витебского р-на, сержант. Пропал без вести в сентябре 1944.

ПЕРИН Платон, р. в 1918 в Витебске, рядовой, призван Каменским РВК. Погиб 10.2.1942. Похоронен в д. Юхнов Юхновского р-на Калужской обл.

ПЕРЛИН Евель Менделевич, р. в 1909 в г.п. Чашники, рядовой, призван Витебским ГВК. Пропал без вести в июне 1944.

ПЕРОВ Фирс Захарович, р. в 1907 в Витебске, рядовой, призван Витебским ГВК. Погиб 19.7.1944. Похоронен у д. Брюховец Оршанского р-на.

ПЕРСТИН Израил Исаакович, р. в 1917 в Томске, ст. лейтенант, призван Витебским РВК. Умер от ран 16.1.1943. Похоронен в г. Нальчик, Кабардино-Балкария.

ПЕРШТЕЙН Герц Беркович, р. в 1906 в Велиже, рядовой, призван Витебским ГВК. Пропал без вести в августе 1944.

ПЕСКИН Абрам Цукович, р. в 1909 в Витебске, рядовой, призван Октябрьским РВК. Пропал без вести в сентябре 1941.

ПЕСКИН Борис Генохович, р. в 1905 в Витебске, рядовой, призван Орджоникидзевским РВК. Пропал без вести в январе 1943.

ПЕСКИН Залман Евель-Давидович, р. в 1907 в Витебске, рядовой, призван Московским РВК Ленинграда. Пропал без вести в 1941.

ПЕСКИН Зауман Генохович, р. в Витебске, рядовой. Пропал без вести 12.4.1942.

ПЕСКИН Израиль Давыдович, р. в 1910 в Витебске, рядовой, призван Витебским ГВК. Пропал без вести в октябре 1942.

ПЕСКИН Илья Абрамович, р. в 1915 в Витебске, сержант. Погиб 7.9.1941. Похоронен в д. Старинка Спас-Деменского р-на Калужской обл.

ПЕСКИН Лазарь Григорьевич, р. в 1901 в Витебске, рядовой, призван Витебским ГВК. Погиб в октябре 1944.

ПЕСКИН Лазарь Давыдович, р. в 1905 в Витебске, ст. лейтенант, призван Пинским РВК. Погиб в 1944. Похоронен в Рогачевском р-не Гомельской обл.

ПЕСКИН Лейб Григорьевич, р. в 1920 в Витебске, капитан, призван Витебским РВК. Умер от ран 24.2.1945. Похоронен в г. Кибартай, Литва.

ПЕСКИН Макс Израилевич, р. в 1911 в Витебске, рядовой, призван Витебским ОВК. Пропал без вести в июле 1944.

ПЕСКОВ Владимир Никитович, р. в 1900 в Пугачевском р-не Куйбышевской обл., рядовой. Пропал без вести в сентябре 1944.

ПЕСКУН Абрам Ицкович, р. в 1909 в Витебске, рядовой, призван Октябрьским РВК Ленинграда. Пропал без вести в 1942.

ПЕСОК Абрам Борисович, р. в 1901 в Витебске, рядовой, призван Ленинградским РВК. Пропал без вести в 1944.

ПЕСС Иосиф Давыдович, р. в 1900 в Двинске, рядовой, призван Витебским ГВК. Пропал без вести в 1944.

ПЕСТРОВА Наталья Николаевна, р. в 1925 в Витебске, рядовая, призвана Витебским ГВК. Пропала без вести 22.11.1944.

ПЕТЕЛИН Соломон А., р. в 1912 в Витебске, мл. лейтенант, призван Витебским ГВК. Погиб 5.1.1942. Похоронен в д. Татарицы Смоленской обл.

ПЕТЕЛЬСКИЙ Павел Иванович, р. в 1903, призван Витебским ГВК. Погиб 13.10.1941 под Москвой.

ПЕТЕРАН Леонид Адамович, р. в 1918 в г. Шарья Костромской обл., рядовой, призван Витебским ГВК. Пропал без вести в 1943.

ПЕТЕРКИН Иван Сергеевич, р. в 1917 в Витебске, рядовой, призван Витебским ГВК. Пропал без вести 4.8.1944.

ПЕТЕРСКИЙ Виктор Федорович, р. в 1918 в Витебске, рядовой, призван Витебским ГВК. Пропал без вести в апреле 1944.

ПЕТРЕНКО Василий Иванович, р. в 1918 в Пензенской обл., рядовой, призван Витебским ГВК. Погиб 2.8.1943. Похоронен в с. Долгое Орловской обл.

ПЕТРЕНКО Григорий Тимофеевич, р. в 1915 в Витебской обл., рядовой. Погиб 2.2.1942. Похоронен в д. Горбуны.

ПЕТРОВ Александр Кузьмич, р. в 1908 в Витебске, рядовой, призван Витебским ГВК. Погиб 2.9.1944. Похоронен на братском военном кладбище в г. Добеле, Латвия.

ПЕТРОВ Александр Трофимович, р. в 1920 в д. Зозуля Меховского р-на, призван Витебским ГВК. Пропал без вести в сентябре 1944.

ПЕТРОВ Анатолий Михайлович, р. в 1921 в Витебске, сержант, призван Витебским ГВК. Пропал без вести в июле 1944.

ПЕТРОВ Василий Андреевич, р. в 1926 в д. Биберовка, рядовой. Пропал без вести 6.8.1944.

ПЕТРОВ Василий Петрович, р. в Витебске, сержант, призван Витебским РВК. Пропал без вести 15.3.1943 в д. Рогань около г. Харьков.

ПЕТРОВ Василий Петрович, р. в 1915 в д. Замощица Ильинского р-на, рядовой, призван Витебским ГВК. Пропал без вести в марте 1942.

ПЕТРОВ Василий Феоктистович, р. в 1905 в Витебске, рядовой, призван Витебским РВК. Погиб 5.9.1941. Похоронен в д. Новоселье Ярцевского р-на Смоленской обл.

ПЕТРОВ Григорий Гаврилович, р. в 1919 в Витебске, рядовой, призван Витебским РВК. Погиб 20.2.1945 в д. Валау, Восточная Пруссия.

ПЕТРОВ Егор Иванович, р. в 1921 в д. Пушкари Островенского сельсовета Бешенковичского р-на, рядовой, призван Витебским ГВК. Пропал без вести в феврале 1945.

ПЕТРОВ Михаил Иванович, р. в 1917 в д. Боровка Александровского сельсовета Городокского р-на, рядовой, призван Витебским ГВК. Пропал без вести в августе 1944.

ПЕТРОВ Михаил Кузьмич, р. в 1910 в Витебске, рядовой, призван Витебским ГВК. Пропал без вести в июле 1944.

ПЕТРОВ Михаил Трофимович, р. в 1916 в Витебской обл., лейтенант. Пропал без вести в июле 1943.

ПЕТРОВ Николай Васильевич, р. в 1925 в Витебске, рядовой, призван Молотовским ГВК. Погиб 13.11.1943 в д. Забол Лиозненского р-на Витебской обл.

ПЕТРОВ Николай Григорьевич, рядовой. Погиб 13.5.1945. Похоронен в г. Загон, Румыния, интернациональное кладбище.

ПЕТРОВ Павел Иванович, лейтенант, призван Витебским ОВК. Пропал без вести в 1944.

ПЕТРОВ Павел Прокофьевич, р. в 1905 в д. Подлипники Должского сельсовета, рядовой. Пропал без вести в октябре 1944.

ПЕТРОВ Петр Францевич, р. в 1903 в Витебске, рядовой, призван Витебским ГВК. Пропал без вести в октябре 1944.

ПЕТРОВ Степан Егорович, р. в 1921 в Витебске, рядовой, призван Витебским ГВК. Пропал без вести в декабре 1941.

ПЕТРОВИЧ Василий Платонович, р. в Витебске, мл. командир, призван Витебским ГВК. Умер от ран 4.5.1943. Похоронен в г.п. Усть-Ижора Ленинградской обл.

ПЕТРОВИЧ Леонтий Игнатьевич, р. в 1922 в мест. Уречье Слуцкого р-на, рядовой, призван Витебским ГВК. Пропал без вести в августе 1944.

ПЕТРОВСКАЯ Елена Игнатьевна, р. в 1920 в Витебске, военный фельдшер, призвана Витебским ГВК. Погибла 1.7.1942. Похоронена в районе д. Яшино Чудовского р-на Новгородской обл.

ПЕТРОВСКИЙ Владимир Ефимович, р. в 1923 в Витебске, мл. лейтенант. Погиб 29.4.1942.

ПЕТРОВСКИЙ Емельян Савельевич, р. в 1915 в Витебской обл., лейтенант. Пропал без вести в июле 1943.

ПЕТРОВСКИЙ Иван Петрович, р. в 1904 в г. Ошмяны, капитан, призван Витебским ГВК. Пропал без вести в июле 1941.

ПЕТРОВСКИЙ Иван Иосифович, р. в 1919 в д. Мурашки Суражского р-на, рядовой, призван Витебским ГВК. Пропал без вести в 1941.

ПЕТРОВСКИЙ Михаил Семенович, р. в 1914 в Витебске, майор, призван Минским РВК. Пропал без вести 20.9.1944.

ПЕТРОВСКИЙ Николай Андреевич, р. в 1926 в д. Гралево Витебского р-на, рядовой, призван Витебским ГВК. Погиб 6.5.1945 в Восточной Пруссии.

ПЕТРОВСКИЙ Николай Григорьевич, р. в 1915 в Витебске, ст. лейтенант, призван Витебским ГВК. Погиб 16.3.1944. Похоронен у д. Уралина Ново-Ржевского р-на Псковской обл.

ПЕТРОВСКИЙ Павел Никифорович, р. в 1903 в д. Никитенки Суражского р-на, рядовой, призван Витебским ГВК. Пропал без вести в сентябре 1944.

ПЕТРОВСКИЙ Петр Игнатьевич, р. в Витебске, рядовой, призван Витебским ГВК. Погиб 6.9.1944. Похоронен у мест. Бэны, Латвия.

ПЕТРОВСКИЙ Станислав Адольфович, р. в 1914 в Витебске, рядовой, призван Витебским ГВК. Погиб 5.8.1944.

ПЕТРОЧЕНКО Иосиф Павлович, р. в 1912 в Витебске, рядовой, призван Большеглушицким РВК Самарской обл. Погиб 7.8.1943. Похоронен в д. Березуевка Хотынецкого р-на Орловской обл.

ПЕТРУСЕВИЧ Всеволод Иванович, р. в 1915 в Витебске, рядовой, призван Витебским ГВК. Пропал без вести в октябре 1944.

ПЕТРУШЕНКО Николай Захарович, рядовой.

Д.М.Пикман.

ПЕТРУШЕНКО Павел Григорьевич, р. в 1903 в Витебске, ст. лейтенант. Пропал без вести в декабре 1941.

ПЕТРУШКЕВИЧ Юсим Петрович, р. в 1903 в Витебске, лейтенант. Погиб 5.2.1942. Похоронен в Износковском р-не Калужской обл.

ПЕТУХОВ Анатолий Илларионович, р. в 1922 в Витебске, рядовой, призван Витебским ГВК. Пропал без вести в августе 1941.

ПЕТУХОВ Антон Никифорович, р. в 1909 в Витебске, рядовой, призван Витебским ГВК. Погиб 10.10.1944. Похоронен в д. Киши Акмянского р-на, Литва.

ПЕТУХОВ Василий Петрович, р. в 1914 в д. Орлово Витебской обл., рядовой, призван Витебским ГВК. Погиб 12.9.1944. Похоронен в д. Бунча.

ПЕТУХОВ Василий Сафронович, р. в д. Бегуцки Витебской обл., рядовой, призван Витебским ГВК. Пропал без вести в декабре 1941.

ПЕТУХОВ Владимир Иосифович, лейтенант, призван Витебским ОВК. Пропал без вести в 1944.

ПЕТУХОВ Владимир Матвеевич, р. в 1924 в Витебске, старшина, призван Дзержинским РВК. Пропал без вести 17.2.1944 в районе д. Семоты Лиозненского р-на.

ПЕТУХОВ Дмитрий Никифорович, р. в 1913 в В.-Летчанском сельсовете, рядовой. Умер в немецком плену в декабре 1941.

ПЕТУХОВ Павел Петрович, р. в 1922, рядовой, призван Витебским ГВК. Погиб 17.9.1944. Похоронен на братском кладбище д. Аури Добельского р-на, Латвия.

ПЕТУХОВ Пимен Герасимович, р. в 1910 в Витебске, ст. лейтенант, призван Витебским РВК. Погиб 18.10.1942. Похоронен в д. Золотилово Зубцовского р-на.

ПЕТУХОВСКИЙ Валентин Николаевич, р. в 1923 в Витебске, рядовой, призван Полевым ВК. Умер от болезни в госпитале № 2628 21.10.1945. Похоронен в г. Кезлин (гарнизонное кладбище, могила № 136).

ПЕТУХОВСКИЙ Филипп Демьянович, р. в 1908 в д. Печище Лепельского р-на, рядовой, призван Витебским ГВК. Пропал без вести в августе 1944.

ПЕТУШКОВ Иван Яковлевич, р. в 1914 в д. Мартыново Макаровского сельсовета Бешенковичского р-на, рядовой, призван Витебским ГВК. Пропал без вести в 1941.

ПЕТУШКОВ Климент Антонович, р. в 1902 в Бешенковичском р-не, рядовой, призван Витебским ГВК. Погиб в плену 15.5.1942.

ПЕТЬКУН Николай Иосифович, р. в 1920 в Черниговской обл., мл. сержант, призван Витебским ГВК. Погиб 8.4.1945 в Восточной Пруссии.

ПЕУГАНОВИЧ Николай Иосифович, р. в 1908 в Витебске, рядовой, призван Витебским РВК. Погиб 26.10.1942. Похоронен в д. Павлово Юхновского р-на Калужской обл.

ПЕЧЕНЕВ Константин Макарович, р. в 1919 в д. Бутки Витебского р-на, рядовой, призван Витебским ГВК. Пропал без вести в ноябре 1944.

ПЕЧЕНЬКОВ Иван Яковлевич, р. в 1900 в Витебске, рядовой, призван Краснокамским РВК. Пропал без вести в январе 1942.

ПЕШКОВ Ефим Илларионович, рядовой. Умер от ран 23.10.1943. Похоронен в Витебской обл.

ПИВОВАРОВ Алексей Иванович, р. в 1904 в Варшаве, старшина, призван Витебским ГВК. Пропал без вести в июне 1944.

ПИВОВАРОВ Георгий Николаевич. Пропал без вести.

ПИГУЛЕВСКИЙ Геннадий Иванович, р. в 1921 в с. Дорогокуново Витебской обл., рядовой, призван Витебским ГВК. Пропал без вести в марте 1942.

ПИКАРСКИЙ Михаил Мовшеевич, р. в 1903 в Витебске, рядовой, призван Сталинским РВК. Погиб 1.8.1943 в 5-м Рабочем поселке Шлиссельбургского р-на Ленинградской обл.

ПИКМАН Давыд Меерович, р. в 1898 в Витебске, рядовой, призван Витебским ГВК. Пропал без вести в 1941.

ПИЛАНТ Александр Петрович, р. в 1902 в Витебске, рядовой, призван Витебским ГВК. Пропал без вести в сентябре 1944.

ПИЛИПЕНОК Вацлав Вацлавович, р. в 1922 в Витебске, призван Кировским ГВК. Пропал без вести в феврале 1943.

ПИЛЕЦКИЙ Борис Леонидович, р. в 1918 в Витебске, майор, призван Киевским РВК. Погиб 28.9.1943. Похоронен в г. Рудня Смоленской обл.

ПИЛИК Василий Степанович, техник-интендант 1-го ранга, призван Витебским ОВК. Пропал без вести в 1944.

ПИЛИПЕНКО Иван Владимирович, р. в 1921 в с. Мартыновка Кшиеньковского р-на Полтавской

обл., рядовой, призван Агановским РВК. Пропал без вести в июне 1941 в Минске, Красное Урочище.

ПИЛИПЧЕНКО Яков, р. в 1909 в с. Байрак около г.п. Великая Багачка Полтавской обл., майор, призван Витебским ГВК. Погиб 9.11.1944. Похоронен в г. Ковель.

ПИЛЬНИКОВ Анатолий Федорович, р. в 1911 в Витебске. Пропал без вести в декабре 1941.

ПИЛЬЧЕНКО Алексей Федорович, р. в 1922 в Витебске, мл. лейтенант, призван Витебским ОВК. Пропал без вести 15.11.1941.

ПИМЕНОВ Иван Филиппович, р. в 1910 в Витебске, мл. лейтенант. Пропал без вести в июле 1943.

ПИМИН Николай Никифорович, р. в 1921 в Витебске, рядовой, призван Витебским ГВК. Погиб 12.10.1944. Похоронен на хут. Есури, Латвия.

ПИМИНОВ Прохор Тарасович, партизан. Погиб в ноябре 1942 в Лиозненском р-не.

ПИНСКИЙ Борис Шевелевич, р. в 1910 в мест. Хойники, рядовой, призван Витебским ГВК. Пропал без вести 23.8.1941.

ПИНСОН Исаак Вульфович, р. в 1906 в Витебске, рядовой, призван Дзержинским РВК Ленинграда. Умер от ран в 1943.

ПИНУС Моисей Залманович, р. в 1923 в Витебске, рядовой, призван Куйбышевским РВК Ленинграда. Пропал без вести в 1942.

ПИНЧУК Иван Моисеевич, р. в 1919 в Витебске, рядовой, призван Витебским РВК. Пропал без вести 23.8.1941.

ПИНЧУК Павел Кузьмич, р. в 1908 в Витебске, техник-интендант 2-го ранга. Пропал без вести в июне 1943.

ПИОРО Владимир Маркович, р. в 1915 в Витебске, рядовой, призван Кисловодским ГВК. Пропал без вести в апреле 1944.

ПИПКИН Абрам Моисеевич, р. в 1899 в Витебске, рядовой, призван Куйбышевским РВК. Пропал без вести в декабре 1941.

ПИПКИН Федор Семенович, рядовой. Пропал без вести.

ПИПКОВ Афроим Залманович, р. в 1918 в Витебске, рядовой, призван Витебским ГВК. Пропал без вести 9.12.1941.

ПИРАТИНСКИЙ Борис Борисович, р. в 1911 в Витебске, военный врач 3-го ранга. Погиб 29.12.1942.

ПИРАТИПСКИЙ Мордух Янкелевич, р. в 1903 в Городке Витебской обл., рядовой, призван Витебским ГВК. Пропал без вести в сентябре 1941.

ПИРОГОВ Андрей Арсентьевич, р. в 1924 в Витебске, рядовой, призван Благоворским РВК. Погиб 11.2.1943. Похоронен на ж.-д. ст. Колтубанка Оренбургской обл.

ПИРОГОВ Кузьма Харитонович, р. в 1911 в с. Чурничий Климовского р-на Орловской обл., старшина, призван Витебским ГВК. Умер от ран 30.7.1944. Похоронен в д. Криуши на левом берегу р. Нарва, Эстония.

ПИРОЖКОВ Яков Трофимович, р. в 1923 в Витебске, рядовой. Умер от ран 4.9.1942 в лазарете № 2.

ПИРОЖНИКОВ Алексей Тимофеевич, р. в 1923, партизан. Погиб в мае 1943 в д. Штаково Суражского р-на.

ПИРОЖОК Фадей Соломонович, р. в 1923 в с. Ула Бешенковичского р-на, рядовой. Погиб 3.8.1944.

ПИСАРЕВ Павел Тимофеевич, р. в 1921 в Витебске, лейтенант. Погиб 26.6.1941. Похоронен на ст. Затишье Фрунзовского р-на Одесской обл.

ПИСАРЕНКО Василий Афанасьевич, р. в 1909 в д. Стар Сенненского р-на, рядовой, призван Витебским ГВК. Умер в немецком плену 22.12.1941.

ПИСКАРЕВ Георгий Тихонович, р. в Витебске, рядовой, призван Витебским РВК. Умер от ран 22.2.1945, 452 отделение медсанбата в пос. Тарау Кенигсбергской провинции, Восточная Пруссия.

ПИСКУНОВ Александр Герасимович, р. в 1900 в г. Гралево Витебского р-на, рядовой, призван Витебским ГВК. Погиб 17.1.1945. Похоронен южнее мест. Домброво Краковского воеводства Польша.

ПИСКУНОВ Алексей Антонович, р. в 1914 Николаевском сельсовете Витебского р-на, рядовой, призван Витебским ГВК. Пропал без вести в ноябре 1944.

ПИСКУНОВ Василий Ильич, р. в 1914, рядовой. Умер от болезни 15.11.1942.

ПИСКУНОВ Владимир Степанович, р. в 1918, партизан.

ПИСКУНОВ Иван Александрович, р. в 1908 в д. Глебущино Бешенковичского р-на, рядовой, призван Бешенковичским РВК. Пропал без вести в ноябре 1944.

ПИСКУНОВ Леонид Кондратьевич, р. в 1909 в мест. Слобода Минской обл., рядовой. Пропал без вести в декабре 1941.

ПИСКУНОВ Петр Тимофеевич, р. в 1909 в Бабиничском сельсовете Витебского р-на, ст. лейтенант, призван Витебским ГВК. Погиб 9.9.1943. Похоронен в д. Юрьевка около г.п. Дубовязка Сумской обл.

ПИСКУНОВ Семен Антонович, р. в 1909 в д. Тригубцы Витебского р-на, рядовой, призван Витебским ГВК. Пропал без вести в сентябре 1944.

ПИСКУНОВ Семен, р. в 1905 в Витебске, рядовой, призван Витебским ГВК. Погиб 6.12.1942, лагерь военнопленных г. Славута Хмельницкой обл.

ПИСКУНОВ Семен Васильевич, р. в 1908 в Витебске, рядовой, призван Витебским ГВК. Погиб 1.10.1942. Похоронен в д. Ерзовка в Волгоградской обл.

ПИСТУНОВ Яков Лаврентьевич, р. в 1910 в д. Подорехово Невельского р-на Псковской обл., рядовой, призван Волжским РВК в г. Саратов. Погиб 20.5.1943. Похоронен в районе д. Сергово Ленинградской обл.

ПИСТУНОВИЧ Вульф Гиршевич, р. в 1922 в Витебске, рядовой, призван Витебским ГВК. Пропал без вести в январе 1945.

ПИСТУНОВИЧ Ковель Дувимович, р. в 1904 в Витебске, рядовой, призван Уфинским РВК. Пропал без вести в декабре 1941.

ПИТАЛЕНКО Филипп Васильевич, р. в Витебске, ст. сержант, призван Витебским ГВК. Погиб 16.9.1944. Похоронен в г. Суоярви, Карелия.

ПИТОЛЕНКО Василий Павлович, р. в 1923 в д. Шурки Богушевского р-на, старшина, призван Витебским ГВК. Пропал без вести в августе 1944.

ПИШЕНКОВ Николай Семенович, р. в 1913 в Ленинграде, старшина, призван Витебским ГВК. Погиб 17.3.1944. Похоронен в Московской обл.

ПИШКОВ Павел Платонович, р. в 1902 в Витебске, рядовой, призван Витебским ГВК. Пропал без вести в октябре 1944.

ПИШУТКИН Яков Фролович, р. в 1917 в Суражском р-не, сержант. Пропал без вести в августе 1941.

ПИЩЕКОВ Петр Никитович, р. в 1910 в Витебском р-не, рядовой, призван Витебским ГВК. Погиб 6.2.1944. Похоронен в д. Волково Сиротинского р-на.

ПЛАВИНСКИЙ Анатолий Игнатьевич, р. в 1906 в Витебске, интендант 3-го ранга. Пропал без вести в марте 1942.

ПЛАВИНСКИЙ Вячеслав Брониславович, р. в 1923 в Латвии, рядовой. Пропал без вести 9.10.1944.

ПЛАВИНСКИЙ Геннадий Альфонович, р. в 1925 в Витебске, мл. сержант, призван Витебским ГВК. Пропал без вести в декабре 1945.

ПЛАВИНСКИЙ Иван Викентьевич, р. в 1908 в д. Селюты Витебского р-на, рядовой. Пропал без вести в 1941.

ПЛАВИНСКИЙ Иван Иванович, р. в 1892 в Витебском р-не, рядовой, призван Витебским ГВК. Умер от ран 20.12.1943. Похоронен в д. Стрешин Жлобинского р-на Гомельской обл.

ПЛАВИНСКИЙ Казимир Иосифович, р. в 1913 в Витебске, партизан. Пропал без вести 6.3.1943.

ПЛАГОВ Миндиль Лейбович, р. в 1897 в Витебске, рядовой, призван Витебским ВК. Пропал без вести в 1941.

ПЛАСКОВИЦКИЙ Владимир Иванович, р. в 1911 в д. Альбрехтово Россонского р-на, рядовой, призван Витебским ГВК. Пропал без вести в апреле 1945.

ПЛАТОНОВ Андрей Платонович, р. в 1928 в Витебске, рядовой, призван Витебским ГВК. Погиб 30.1.1945. Похоронен в г. Скуодас, Литва.

ПЛАТОНОВ Захар Сергеевич, р. в 1902, рядовой, призван Витебским ГВК. Погиб 11.9.1944. Похоронен в д. Бунга, Литва.

ПЛАХОТИН Петр Леонтьевич, р. в 1923 в Витебске, рядовой. Погиб 14.9.1944 в пос. Сунтейкас Боческого уезда, Латвия.

ПЛЕВАКО Альфонс Данилович, р. в 1909 в Витебске, рядовой, призван Витебским ГВК. Пропал без вести в августе 1944.

ПЛЕХАНОВ Семен Захарович, р. в 1911 в д. Волковыски Усвятского р-на Смоленской обл., рядовой, призван Витебским ГВК. Пропал без вести 27.11.1942.

ПЛЕЧИКОВ Василий Филиппович, р. в 1922 в Витебске, рядовой, призван Витебским ГВК. Пропал без вести 29.7.1942.

ПЛЕШКО Владимир Григорьевич, р. в 1925 в д. Кривое Село Бешенковичского р-на Витебской обл., мл. сержант, призван Витебским ГВК. Погиб 28.1.1945 в д. Армеч, Восточная Пруссия.

ПЛЕЩЕНКО Владимир Никонович, р. в 1926 в Витебской обл., рядовой, призван Витебским ГВК. Пропал без вести в июне 1945.

ПЛЕЩЕНКО Иван Михайлович, р. в 1915 в Витебске, рядовой, призван Витебским ГВК. Погиб 25.2.1944.

ПЛИСОВ Илья Иванович, р. в 1915 в д. Понизовье Витебского р-на, рядовой, призван Витебским ГВК. Пропал без вести в августе 1944.

ПЛИСС Залман Шлемович, р. в 1916 в Витебске, рядовой, призван Витебским ГВК. Пропал без вести в октябре 1941.

ПЛИСС Михаил Залманович, р. в 1901 в Витебске, рядовой, призван Витебским ГВК. Пропал без вести в ноябре 1941.

ПЛИСС Моисей Менделевич, р. в 1914 в Витебске, рядовой, призван Витебским РВК. Погиб 20.8.1941. Похоронен в г. Лехтопикуара.

ПЛОХОВ Константин Александрович, р. в 1906 в с. Бокалы, Башкирия, рядовой, призван Витебским ГВК. Пропал без вести в апреле 1945.

ПЛЮСКОВ Станислав Степанович, р. в 1923 в Витебске, сержант, призван Брестским РВК. Пропал без вести 3.2.1945.

ПЛЯСУНОВ Андрей Дмитриевич, р. в 1919 в д. Шапилово Витебской обл., рядовой, призван Витебским ГВК. Пропал без вести в августе 1944.

ПЛЯСУНОВ Николай Дмитриевич, р. в 1919 в Бешенковичском р-не, рядовой, призван Витебским ГВК. Пропал без вести в августе 1944.

ПЛЯСУНОВ Петр Васильевич, р. в 1924 в д. Горенское Городокского р-на, сержант, призван Витебским ГВК. Погиб 13.3.1944. Похоронен у д. Захолье Наревского р-на, Эстония.

ПЛЯТКУС Бронислав Иванович, р. в 1897 в Витебске, рядовой. Погиб 23.9.1944 в г. Болдари, Латвия.

ПЛЯТКУС Бронислав Иванович, р. в 1927 в Витебске, партизан. Пропал без вести в феврале 1945.

ПОБОЙНЕВ Яков Александрович, р. в 1909 в д. Шлыки Витебской обл., рядовой. Пропал без вести в сентябре 1944.

ПОГОСТ Моисей Иосифович, лейтенант, призван в Витебской обл. Пропал без вести в 1944.

ПОДАРОВСКИЙ Григорий Малахович, р. в 1906 в Витебской обл., ст. лейтенант. Пропал без вести в июне 1943.

ПОДАРОВСКИЙ Евгений Ульянович, р. в 1922 в Витебской обл., рядовой, призван Витебским ГВК. Пропал без вести в ноябре 1944.

ПОДВИНСКИЙ Виктор Эдуардович, рядовой. Пропал без вести.

ПОДВИНСКИЙ Евгений Эдуардович, р. в 1921 в Витебской обл., рядовой, призван Витебским ГВК. Пропал без вести в августе 1941.

ПОДГОРНЫЙ Николай, р. в Витебске, комиссар. Погиб в 1941. Похоронен в мест. Кагарлык Киевской обл.

ПОДГУРСКИЙ Станислав Николаевич, р. в 1914 в д. Озерок Мотнянского сельсовета Оршанского р-на, рядовой, призван Витебским ГВК. Пропал без вести в декабре 1944.

ПОДДУБНЫЙ Николай Людвенович, р. в 1908 в г. Рига, сержант, призван Витебским ГВК. Пропал без вести в 1941.

ПОДДУБНЫЙ Павел Павлович, р. в 1909 в д. Брагино Минской обл., рядовой, призван Витебским ГВК. Пропал без вести в октябре 1944.

ПОДЛИПСКИЙ Хаим Абрамович, р. в 1915 в Витебске, рядовой, призван Витебским ГВК. Пропал без вести в сентябре 1944.

ПОДЛИПСКИЙ Яков Матусович, р. в 1902 в мест. Любань Слуцкого р-на Минской обл., политрук, призван Витебским ГВК. Пропал без вести в июле 1941.

ПОДЛОБНОЙ Владимир Павлович, р. в 1921 в Витебске, рядовой, призван Дриссенским РВК. Пропал без вести в сентябре 1944.

ПОДЛОВЧЕНКО Никита Семенович, р. в 1901 в Витебске, рядовой, призван Ингульским РВК. Погиб 11.5.1944 в с. Спея Гроссоловского р-на, Молдова.

ПОДОЛИНСКИЙ Григорий Иванович, р. в 1918 в Витебске, сержант, призван Оршанским РВК. Погиб 24.7.1941 в Калевальском р-не, Карелия.

ПОДОЛИНСКИЙ Иван Александрович, р. в 1904 в Витебске, ст. лейтенант. Погиб 15.1.1942. Похоронен в Московской обл.

ПОДОЛЬСКИЙ Геннадий Дмитриевич, р. в 1899 в Витебске, рядовой, призван Витебским ГВК. Пропал без вести в октябре 1944.

ПОДОЛЬСКИЙ Константин Борисович, р. в 1918 в д. Усвея Бешенковичского р-на, рядовой, призван Витебским ГВК. Пропал без вести в августе 1944.

ПОДСЕВАЛОВ Кондратий Евдокимович, р. в 1910 в Пензенской обл., рядовой, призван Витебским ГВК. Пропал без вести в июле 1941.

ПОДСКОКОВ Алексей Малофеевич, р. в 1911 в д. Гроши Зароноского сельсовета Богушевского р-на, рядовой, призван Витебским ГВК. Пропал без вести в июле 1941.

ПОДСКОКОВ Максим Кириллович, р. в 1911 в Витебске, сержант, призван Витебским ГВК. Пропал без вести в 1941.

ПОДСКОЧИЙ Куприян Максимович, р. в 1913 в Двинске, рядовой, призван Витебским ГВК. Пропал без вести в январе 1945.

ПОДЫБАЙЛОВ Яков Николаевич, р. в д. Проруб Белопольского р-на Сумской обл., рядовой. Погиб 24.3.1945. Похоронен в г. Гданьск, Польша.

ПОЖИТОК Александр Владимирович, р. в 1911 в д. Слобода Смолевичского р-на, рядовой, призван Витебским ГВК. Пропал без вести в июле 1944.

ПОЗДНЯКОВ Александр Иванович, р. в Витебске, ст. сержант, призван Витебским ГВК. Погиб 13.2.1945. Похоронен около г. Приекуле, Латвия.

ПОЗДНЯКОВ Арон Соломонович, р. в 1922 Витебске, мл. лейтенант. Пропал без вест 17.9.1944 в районе г. Ауце, Латвия.

ПОЗДНЯКОВ Израиль Бенциминович. Про пал без вести.

ПОЗДНЯКОВ Михаил Агеевич, р. в 1907 в д. Высокий Городец Витебской обл., рядовой, призван Витебским ГВК. Пропал без вести 15.9.1942.

ПОЗДНЯКОВ Мордух Абелевич, р. в 1916 в Витебске, рядовой, призван Витебским ГВК. Пропал без вести в декабре 1942.

ПОЗДНЯКОВ Файва Иосифович, р. в Витебске, рядовой, призван Витебским ГВК. Пропал без вести в июле 1944. Похоронен в мест. Красное Смоленской обл.

ПОЗИН Ехиел Цодикович, р. в 1916 в Витебске, ст. лейтенант, призван Витебским ГВК. Погиб 17.10.1943. Похоронен в с. Толокун Киевской обл.

ПОЗИН Шолам Бенцианович, рядовой. Пропал без вести.

ПОЗНЯКОВ Иван Захарович, р. в 1904 в Тамбове, рядовой, призван Витебским РВК. Пропал без вести в ноябре 1943.

ПОЙКОВ Василий Иванович, р. в 1915 в Витебске, рядовой, призван Витебским ГВК. Погиб 7.4.1945 в г. Элькдорф, Восточная Пруссия.

ПОКЛАД Игнатий Емельянович, р. в 1913 в Витебске, военный техник 2-го ранга. Пропал без вести в июне 1943.

ПОЛЕКОВ Николай Савельевич, р. в 1909 в д. Ивашевка Сызранского р-на Куйбышевской обл., сержант, призван Витебским ГВК. Пропал без вести в октябре 1944.

ПОЛЕСОВ Александр Николаевич, р. в 1911 в д. Рожковое Витебского р-на, рядовой, призван Витебским ГВК. Пропал без вести в декабре 1944.

ПОЛЕСОВ Владимир Васильевич, р. в 1910 в Витебске, рядовой, призван Витебским ГВК. Погиб 26.10.1943. Похоронен в д. Прилуки Могилевской обл.

ПОЛЕТАЕВ Александр Моисеевич, р. в 1914 в Витебске, рядовой, призван Витебским ГВК. Пропал без вести в 1945.

ПОЛЕТАЕВ Андрей Степанович, р. в 1903 в Витебске, рядовой, призван Тихорецким РВК. Пропал без вести в ноябре 1941.

ПОЛИВКИН Михаил Герасимович, р. в 1913 в Куринском сельсовете Суражского р-на, рядовой, призван Витебским ГВК. Пропал без вести в августе 1944.

ПОЛИВКИН Петр Семенович, р. в 1918 в д. Каглуны Лиозненского р-на, сержант, призван Витебским ГВК. Пропал без вести в сентябре 1944.

ПОЛИЦАЙ Павел Мартынович, р. в 1918 в Витебске, погиб в плену 4.8.1942. Похоронен в Польше.

ПОЛИЦАН Борис Константинович, р. в 1922 в г. Бузулук, рядовой, призван Витебским ГВК. Умер от ран 23.4.1942. Похоронен в д. Рябутки Ленинградской обл.

ПОЛИЦЫН Петр Яковлевич, р. в 1918 в пос. Когуры Витебской обл., ст. сержант, призван Витебским ГВК. Умер от ран 23.3.1945 на хут. Интербург, Восточная Пруссия.

ПОЛК Мордух Афонович, р. в 1907 в Витебске, рядовой, призван Витебским ГВК. Пропал без вести в 1941.

ПОЛКОВНИКОВ Дмитрий Степанович, р. в 1918 в д. Коровка Суражского р-на, рядовой, призван Витебским ГВК. Пропал без вести в июле 1941.

ПОЛКОВНИКОВ Николай Степанович, р. в 1913 в д. Коровка Суражского р-на, рядовой, призван Витебским ГВК. Пропал без вести в сентябре 1944.

ПОЛОВНИКОВ Андрей Иванович, р. в 1905 в г. Пермь, старшина, призван Витебским ГВК. Пропал без вести в августе 1941.

ПОЛОЗ Леонид Данилович, р. в 1921 в Витебске, ст. лейтенант, призван Витебским ГВК. Умер от ран 27.11.1942. Похоронен в д. Хохлы Новосильского р-на Орловской обл.

ПОЛОЗОВ Марк Иосифович, р. в 1904 д. Черноручье Ушачского р-на Полоцкой обл., рядовой, призван в Витебске. Пропал без вести в августе 1944.

ПОЛОНСКИЙ Владимир Петрович, р. в Витебске, командир отделения, призван Витебским ГВК. Погиб 10.1.1944. Похоронен у д. Терновит Софиевского р-на Днепропетровской обл.

ПОЛОНСКИЙ Моисей Айзикович, р. в 1886 в г. Слониме, рядовой, призван Витебским ГВК. Пропал без вести в 1941.

ПОЛОНУЕР Адр Наумович, рядовой. Пропал без вести.

ПОЛОТОВСКИЙ Наум Семенович, р. в 1915 в Витебске, рядовой, призван Витебским РВК. Пропал без вести в сентябре 1941.

ПОЛОТОВСКИЙ Шмуль-Давид Беркович, р. в 1913 в Витебске, рядовой, призван Кикнурским РВК Кировской обл. Пропал без вести в сентябре 1942.

ПОЛТУГОВ Янкель Мордухович, р. в 1914 в Дубровенском р-не, рядовой, призван Витебским ГВК. Пропал без вести в ноябре 1941.

ПОЛУЯН Григорий Семенович, р. в 1923 в г. Ромны Сумской обл., рядовой, призван Витебским ГВК. Пропал без вести в августе 1944.

ПОЛЬМАН Копель Шмеркович, р. в 1924 в Витебске, матрос, призван Алапаевским РВК. Пропал без вести в районе острова Шимушу.

ПОЛЮХЕВИЧ Георгий Васильевич, р. в 1913 в Витебске, ст. лейтенант. Пропал без вести в 1943.

ПОЛЮЧЕНКО Климентий Сергеевич, сержант. Погиб.

ПОЛЯК Янкель Хаймович, р. в 1912 в Витебске, мл. лейтенант. Пропал без вести в 1941.

ПОЛЯКОВ Владимир Александрович, р. в 1921 в Витебске, рядовой, призван Витебским ГВК. Умер от ран 6.8.1941. Похоронен на 8-м км дороги Алакуртти-Кайрала.

ПОЛЯКОВ Егор Ефимович, р. в 1902 в Витебске, рядовой, призван Витебским ГВК. Погиб 16.5.1943. Похоронен на ст. Неберджаевская Краснодарского края.

ПОЛЯКОВ Ерофей Ефимович, р. в 1926 в Витебске, рядовой, призван в Витебске. Погиб 30.7.1944 в д. Ушкойе Великомирского уезда, Литва.

ПОЛЯКОВ Иван Иванович, р. в 1905 в Уваровском р-не Московской обл., рядовой, призван Витебским ГВК. Пропал без вести в марте 1942.

ПОЛЯКОВ Иван Филиппович, р. в 1915 в Витебске, рядовой, призван Вяземским РВК. Пропал без вести в декабре 1943.

ПОЛЯКОВ Иосиф Мойсеевич, р. в 1918 в Витебске, сержант, призван Витебским РВК. Погиб 12.8.1941.

ПОЛЯКОВ Исибор Петрович, р. в 1920 в Витебске, ст. сержант, призван Витебским ГВК. Погиб 21.1.1943. Похоронен на хут. Абрамовка Ростовской обл.

ПОЛЯКОВ Константин Сазонович, р. в 1907 в д. Вядерева Островенского сельсовета Бешенковичского р-на, рядовой, призван Витебским ГВК. Пропал без вести в июне 1944.

ПОЛЯКОВ Петр Данилович, р. в 1921 в Витебской обл., лейтенант. Пропал без вести 2.7.1941.

ПОЛЯКОВ Рафаил Хацкелевич, р. в 1899 в Витебске, рядовой, призван Витебским ГВК. Пропал без вести в октябре 1944.

ПОЛЯКОВ Сидор Тихонович, р. в 1920 в Витебске, рядовой, призван Витебским ГВК. Пропал без вести в декабре 1944.

ПОЛЯКОВ Спиридон Тимофеевич, р. в 1908 в Витебске, рядовой, призван Бельским РВК. Пропал без вести в апреле 1945.

ПОЛЯНИН Константин Данилович, р. в 1914 в Витебске, рядовой, призван Белостокским ГВК. Пропал без вести в декабре 1944.

ПОЛЯНИН Мина Аксентьевич, р. в 1895, рядовой, призван Витебским ГВК. Погиб 8.8.1944 в г. Шапяй, Литва.

ПОЛЯНСКИЙ Андрей Андреевич, р. в 1913 в Россоно, техник-интендант 2-го ранга. Пропал без вести в декабре 1941.

ПОЛЯНСКИЙ Борис Яковлевич, р. в 1906 в г. Наровля Полесской обл., рядовой. Пропал без вести в июне 1945.

ПОЛЯЧЕНКО Семен Павлович, р. в 1907 в д. Б. Борки Понизовского р-на Смоленской обл., лейтенант. Погиб в июне 1942.

ПОНИМАТКИН Маркиян Терентьевич, р. в 1895 в г. Речица Гомельской обл., рядовой, призван Витебским ГВК. Погиб 25.7.1944. Похоронен в д. В. Двур Укмергского р-на, Литва.

ПОНОМАРЕВ Аким Иванович, р. в 1909 в д. Ярилово-Демидово Граблинского сельсовета Смоленской обл., рядовой. Пропал без вести 14.5.1942.

ПОНОМАРЕВ Иван Михайлович, р. в 1906 в д. Воробьево Новлинского р-на Брянской обл., партизан. Погиб 2.1.1942.

ПОПАЛО Василий Федорович, р. в Витебске, сержант. Пропал без вести 20.7.1941.

ПОПКОВ Иван Константинович, р. в 1905 в д. Луньки Суражского р-на Витебской обл., рядовой, призван Витебским ГВК. Пропал без вести в ноябре 1944.

ПОПОВ Григорий Куприянович, р. в 1892 в Витебске, рядовой, призван Витебским ГВК. Умер 4.7.1944. Похоронен в г. Ленинград на Пискаревском кладбище.

ПОПОВ Евгений Михайлович, р. в 1923 в Витебске, рядовой, призван Лопасненским РВК Московской обл. Пропал без вести 20.10.1941 в д. Мишуково Боровского р-на Московской обл.

ПОПОВ Ермолай Григорьевич, р. в 1923, рядовой, партизан. Погиб 10.8.1942. Похоронен в д. Володарки.

ПОПОВ Илья Петрович, р. в 1895 в Витебске, рядовой. Пропал без вести в 1943.

ПОПОВ Леонид Петрович, р. в 1923 в Витебске, рядовой, призван Витебским ГВК. Пропал без вести в октябре 1943.

ПОПОВ Николай Иванович, р. в 1920 в д. Осипово Осиновского сельсовета, рядовой, призван Витебским ГВК. Пропал без вести в июне 1941.

ПОПОВ Степан Емельянович, р. в 1914 в г. Геонженс, Туркмения, рядовой, призван Витебским ГВК. Погиб 24.10.1944. Похоронен у с. Убеди, Латвия.

ПОРОМЕНСКИЙ Николай Павлович, р. в 1915 в Витебске, рядовой. Пропал без вести в сентябре 1942.

ПОРТ Арон Абрамович, р. в 1920 в Днепропетровске, лейтенант, призван Витебским ГВК. Погиб 28.8.1943.

ПОРТНОЙ Иван Антонович, р. в Витебской обл., рядовой. Погиб 2.12.1944. Похоронен в Вайнедеки Лиепайского р-на, Латвия, на военном кладбище.

ПОРТУГОЛ Янкель Мордухович, р. в 1914 в д. Дубровно Дубровенского р-на, рядовой, призван Витебским ГВК. Пропал без вести в октябре 1941

ПОРТЯНКОВ Степан Сазонович, р. в 1904 Витебске, матрос, призван Каменским РВК. Пропал без вести 7.2.1943 в районе г. Новороссийск.

ПОСВОЛЬСКИЙ Арон Зеликович, р. в 1907 Витебске, рядовой, призван Фрунзенским РВК Владивосток. Пропал без вести в 1942.

ПОСПЕЛОВ Сергей Петрович, р. в 1918 в Витебске, рядовой, призван Витебским ГВК. Пропал без вести в октябре 1941.

ПОСРЕДНИКОВ Алексей Денисович, р. в 1912 в Витебске, партизан. Погиб 26.8.1943. Похоронен в д. Зазерье Сенненского р-на.

ПОСТНИКОВ Николай Александрович, р. в 1920 в Витебске, сержант, призван Витебским РВК. Погиб 12.7.1943. Похоронен в Парголово-2 Ленинградской обл.

ПОСТОЯЛКИН Андрей Максимович, р. в 1914 в д. Грода Витебской обл., ст. лейтенант, призван Витебским ГВК. Погиб 28.7.1944. Похоронен у с. Лучиники Минской обл.

ПОТАПЕНКО Василий Павлович, р. в 1915 в д. Запеки Витебского р-на Рудницкого сельсовета, рядовой, призван Витебским ГВК. Пропал без вести в июле 1941.

ПОТАПЕНКО Владимир Титович, р. в 1913 в д. Крупенино Бешенковичского р-на, рядовой, призван Витебским ГВК. Пропал без вести в августе 1944.

ПОТАПЕНКО Георгий Григорьевич, лейтенант, призван Витебским ОВК. Пропал без вести в 1944.

ПОТАПЕНКО Иван Данилович, р. в 1924 (1921) в д. Солопен Руднянского р-на Смоленской обл., ст. лейтенант, призван Витебским ГВК. Погиб 18.5.1943. Похоронен в д. Новинка Киришского р-на Ленинградской обл.

ПОТАПЕНКО Иосиф Прокофьевич, р. в 1919 в Витебском р-не, рядовой, призван Витебским ГВК. Пропал без вести в августе 1944.

ПОТАПЕНКО Михаил Макарович, р. в 1917 в Витебской обл., ст. лейтенант, призван Витебским ГВК. Погиб 7.2.1943. Похоронен на хут. Сизый около г.п. Новосветловка Луганской обл.

ПОТАПЕНКО Петр Иванович, р. в Витебске, сержант. Пропал без вести 26.3.1944.

ПОТАПЕНКО Федор Терентьевич, р. в 1911 в Витебске, лейтенант. Пропал без вести в июле 1943.

ПОТАПЕНКО Яков Банифатович, р. в 1913 в Витебске, ст. лейтенант. Погиб 6.11.1943. Похоронен в д. Залоны Невельского р-на Псковской обл.

ПОТАПОВ Алексей Николаевич, лейтенант, призван Витебским ОВК. Пропал без вести в 1944.

ПОТАПОВ Василий Феоктистович, р. в 1905 в д. Шелухи Суражского р-на Витебской обл., рядовой, призван Витебским ГВК. Пропал без вести в сентябре 1944.

ПОТАПОВ Дмитрий Филиппович, р. в 1924 в Витебске, рядовой, призван Витебским ГВК. Погиб 15.2.1944 в д. Рийга Нарвского р-на, Эстония.

ПОТАПОВ Иван Григорьевич, р. в 1919 в Витебске, рядовой, призван Витебским ГВК. Пропал без вести 28.7.1942.

ПОТАЩЕНКО Петр Герасимович, р. в 1919 в д. Корольки Островенского сельсовета Витебского р-на, рядовой, призван Витебским ГВК. Пропал без вести в августе 1944.

ПОТАШИНСКИЙ Захар Шепилович, р. в 1910 в Витебске, капитан, призван Центральным РВК. Умер от ран 10.9.1944 в д. Глембы-Вельке около г. Замбрув, Польша.

ПОТАШКО Иван Георгиевич, р. в 1904 в Витебске, рядовой, призван Ростокинским РВК. Пропал без вести в декабре 1941.

ПОТАШКОВ Евгений Андреевич, р. в 1923 в д. Хотилово Сиротинского р-на, мл. лейтенант, призван Витебским ГВК. Погиб 19.5.1944. Похоронен в Румынии.

ПОТАШНИКОВ Иосиф Меерович, рядовой. Пропал без вести.

ПОТВОРЦЕВ Оскар Иванович, р. в 1891 в г. Рига, рядовой, призван Витебским ГВК. Пропал без вести в сентябре 1944.

ПОТЕК Яков Андреевич, р. в Витебске, мл. лейтенант, призван Витебским ГВК. Погиб 4.5.1942. Похоронен в д. Н. Деревня Новгородской обл.

ПОХОМЕНКО Петр Осипович, р. в 1893 в Витебске, рядовой, призван Витебским РВК. Умер 23.9.1942. Похоронен в д. Выгодово Зубцовского р-на Тверской обл.

ПОХОМОВ Василий Григорьевич, р. в 1909 в д. Полойники Витебского р-на, рядовой, призван Витебским ГВК. Пропал без вести в сентябре 1944.

ПОЧЕВАЛОВ Григорий Гаврилович, р. в 1906 в Витебске, рядовой, призван Витебским ГВК. Пропал без вести 9.10.1941.

ПОЧЕПОВИЧ Владимир Калестанович, р. в 1920 в Витебске, рядовой, призван Витебским ГВК. Пропал без вести в апреле 1945.

ПОЧЕПОВИЧ Петр Игнатьевич, р. в Витебске, рядовой. Пропал без вести в октябре 1944.

ПОЧКАЕВ Александр Николаевич, р. в 1923 в д. Поколярьково Шумилинского р-на Витебской обл., рядовой, призван Витебским ГВК. Погиб 10.10.1944 в д. Кетурковино Науменского р-на, Литва.

ПОЧКАЕВ Сергей Матвеевич, р. в 1901 в Витебске, рядовой, призван Берским ГВК. Пропал без вести в феврале 1942.

ПОЧТОВ Тимофей Николаевич, рядовой. Пропал без вести.

ПОШИНСКИЙ Макар Осипович, р. в 1912 в мест. Дятель Дубровенского р-на, рядовой, призван Витебским ГВК. Пропал без вести в августе 1944.

ПРАВАДА Емельян Иванович, р. в 1913 в Сиротинском р-не, рядовой, призван Витебским ГВК. Пропал без вести в июне 1944.

ПРАВИЛОВ Денис Егорович, р. в 1892 в Суражском р-не Витебской обл., рядовой, призван Витебским ГВК. Пропал без вести в июне 1944.

ПРАВИЛОВ Иван Степанович, р. в 1917 в Витебске, мл. сержант, призван Витебским ГВК. Погиб 6.4.1942. Похоронен в г. Мары, Туркмения.

ПРАВИЛОВ Сергей Федорович, р. в 1910 в Витебске, рядовой, призван Витебским ГВК. Погиб 16.3.1945. Похоронен у д. Фосберг около г. Гданьск, Польша.

ПРЕМУДРОВ Михаил Алексеевич, р. в 1902 в д. Мартыново Лиозненского р-на, ст. лейтенант, призван Витебским ГВК. Погиб 5.2.1944. Похоронен в д. Поколово Невельского р-на Тверской обл.

ПРЕОБРАЖЕНСКИЙ Авенир Аркадьевич, р. в 1907 в Витебске, мл. лейтенант. Погиб 2.7.1941 в д. Барковщина Витебского р-на.

ПРЕСНЯКОВ Михаил Филиппович, р. в 1915 в Витебске, рядовой, призван Витебским ГВК. Умер от ран 30.11.1944. Похоронен на военном кладбище в мест. Аури Добельского р-на, Латвия.

ПРЕСНЯКОВ Роман Васильевич, р. в 1918 в Островском сельсовете, рядовой, призван Витебским ГВК. Погиб 6.11.1942 под Сталинградом.

ПРЕСС Иосиф Давыдович, р. в 1900 в г. Двинск, рядовой, призван Витебским ГВК. Пропал без вести в августе 1944.

ПРЖЕВАЛЬСКИЙ Аполлинарий Венедиктович, р. в 1903 в д. Юдино Лиозненского р-на Витебской обл., ст. сержант, призван Витебским ГВК. Погиб 20.9.1942. Похоронен на ст. Лычково Ленинградской обл.

ПРЖЕВАЛЬСКИЙ Григорий Аполлинарьевич, р. в 1922 в д. Добрейка Витебского р-на, мл. лейтенант, призван Витебским ГВК. Погиб 25.10.1942.

ПРЖЕВАЛЬСКИЙ Иван Николаевич, р. в 1910 в Витебске, рядовой, призван Витебским ГВК. Пропал без вести в июле 1944.

ПРЖЕВАЛЬСКИЙ Казимир Афанасьевич, р. в 1908 в Витебске, мл. лейтенант. Пропал без вести в декабре 1941.

ПРИБЫТКИН Александр Андреевич, р. в 1912 в Витебске, капитан, призван Томским ГВК. Умер от ран 26.8.1945.

ПРИГОЖИЙ Анатолий Иванович, р. в 1921 в Витебске, мл. лейтенант. Погиб 1.9.1943. Похоронен в д. Степула Севского р-на Брянской обл.

ПРИГОЖИЙ Матвей Григорьевич, р. в 1922 в Витебске, рядовой, призван Витебским ГВК. Пропал без вести в 1944.

ПРИГОЖИЙ Михаил Егорьевич, р. в 1927 в д. Городок Сиротинского р-на, рядовой, призван Витебским ГВК. Погиб 20.9.1944. Похоронен в г. Добеле, Латвия.

ПРИГОЖИЙ Осип Климович, р. в 1909, рядовой. Погиб в концлагере 10.9.1941.

ПРИГОРЕНКО Михаил Васильевич, р. в 1908 в Витебске, рядовой, призван Витебским ГВК. Пропал без вести 19.10.1942.

ПРИГУН Петр Иосифович, р. в 1921 в д. Шуфки, Сиротинского р-на, рядовой, призван Витебским ГВК. Умер от ран 12.2.1945. Похоронен в г. Вильнюс на военном кладбище.

ПРИЛИПОВ Григорий Николаевич, р. в 1919 в с. Петровское Саракташского р-на Оренбургской обл., мл. воентехник. Погиб 20.2.1943.

ПРИЛУЦКИЙ Израиль Наумович, р. в 1918 в Витебской обл., сержант, призван Витебским ГВК. Умер от ран 3.5.1942. Похоронен в г. Крестцы Новгородской обл.

ПРИСТАВКА Николай Ефимович, р. в 1903 в Витебске, рядовой, призван Сталинградским РВК. Пропал без вести в ноябре 1943.

ПРИСТАВКА Яков Григорьевич, р. в 1913 в Витебской обл., мл. лейтенант, призван Ленинградским ГВК. Умер от ран 11.7.1944.

ПРИСТАВКО Михаил Иванович, р. в 1908 в Витебской обл., ст. лейтенант. Пропал без вести в 1943.

ПРИСТИН Борис Александрович, р. в 1920 в Витебске, рядовой. Пропал без вести в сентябре 1944.

Г.Н.Прилипов.

Б.З.Прог.

ПРИСТРОМСКИЙ Иван Кондратьевич, р. в 1921 в д. Пивердово Быховского р-на Могилевской обл., мл. сержант, призван Витебским ГВК. Погиб 22.1.1944. Похоронен у д. Кайзи Гатчинского р-на Ленинградской обл.

ПРИЩЕПОВ Василий Павлович, р. в 1907 в д. Ширенки Городокского р-на, рядовой, призван Витебским ГВК. Пропал без вести в августе 1944.

ПРИЩЕПОВ Василий Петрович, р. в 1922 в Витебске, мл. сержант, призван Колучским РВК. Погиб 12.11.1944. Похоронен в г. Монор, Венгрия

ПРИЩЕПОВ Венедикт Максимович, р. в 1915 в Витебской обл., мл. лейтенант. Погиб 14.8.1942 Похоронен у д. Никольское Ленинградской обл.

ПРИЩЕПОВ Ефим Борисович, р. в 1905 в Витебске, старшина, призван Витебским ГВК. Погиб 4.1.1945 у с. Дартов, Чехословакия, высота 659.

ПРИЩЕПОВ Иван Филиппович, р. в 1917 в Витебске, ст. сержант, призван Витебским ГВК. Погиб 22.8.1943. Похоронен в д. Пархомовка.

ПРИЩЕПОВ Петр Никитович, р. в 1920 в д. Шеки Витебского р-на, рядовой, призван Витебским ГВК. Погиб в июне 1944 на ст. Село Витебского р-на.

ПРИЩЕПОВ Филипп Павлович, р. в 1906 в д. Дворище Сиротинского р-на, рядовой, призван Витебским ГВК. Пропал без вести в 1941.

ПРОВИЛОВ Иван Иосифович, р. в 1913 в Витебске, мл. лейтенант. Пропал без вести в декабре 1941.

ПРОВОД Сальман Носович, р. в 1904 в Витебске, рядовой, призван Фрунзенским РВК. Пропал без вести в сентябре 1941.

ПРОВОД Соломон Наумович, мл. сержант, призван Витебским ГВК. Пропал без вести в ноябре 1941.

ПРОГ Борис Залманович, р. в 1907 в Витебске, рядовой, призван Витебским ГВК. Пропал без вести в мае 1942.

ПРОЖЕВАЛЬКИЙ Константин Карлович, р. в 1905 в Витебске, рядовой, призван Витебским РВК. Пропал без вести в 1941.

ПРОЗОРОВ Степан Никитович, р. в 1910 в Витебской обл., рядовой, призван Выборгским РВК. Пропал без вести в декабре 1941.

ПРОКАПЕНКО Архип Александрович, р. в 1906 в Витебске, сержант, призван Витебским РВК. Умер от ран в 590-м хпг. Похоронен в с. Кабановка Жлобинского р-на Гомельской обл.

ПРОКОНШКОВ Петр Кузьмич, р. в 1921 в Витебске, рядовой, призван Ленинградским РВК. Пропал без вести в сентябре 1944.

ПРОКОПЕНКО Архип Александрович, р. в 1906 в Витебске, сержант. Умер от ран 21.3.1944 в 590-м ппг. Похоронен в с. Кабановка Жлобинского р-на Гомельской обл.

ПРОКОПЕНКО Афанасий Иосифович, ст. лейтенант, призван Витебским ОВК. Пропал без вести в 1944.

ПРОКОПЧЕНКО Александр Андреевич, р. в 1902 в Витебске, рядовой. Погиб 1.1.1942. Похоронен в д. Болововановка Орловской обл.

ПРОКОФЬЕВ Александр, р. в Витебске, мл. лейтенант. Пропал без вести 17.6.1944.

ПРОКОФЬЕВ Николай Дмитриевич, полковник, призван Витебским ОВК. Пропал без вести в 1944.

ПРОНИН Иван Ефимович, р. в 1922 в Витебске, рядовой, призван Ченстоховским РВК. Пропал без вести 13.2.1945.

ПРОРОВСКИЙ Иван Васильевич, р. в 1896 в д. Заольша Лиозненского р-на, рядовой, призван Витебским ГВК. Пропал без вести в октябре 1944.

ПРОСМУШКИН Зиновий Ефимович, р. в 1897 в Витебске, рядовой, призван Щербаковским РВК. Пропал без вести в ноябре 1941.

ПРОСМУШКИН Наум Ильич, р. в 1912 в Витебске, рядовой, призван Витебским РВК. Умер от ран 7.5.1945. Похоронен в г. Каунас, Литва. Клинический городок, братская могила № 173.

ПРОСОЛОВ Иван Григорьевич, р. в 1923 в Витебской обл., рядовой, призван Витебским ГВК. Погиб 19.1.1943. Похоронен в д. Залесье Тверской обл.

ПРОСТАК Леонид Соломонович, р. в 1908 в Витебске, рядовой, призван Витебским ГВК. Погиб 10.3.1943. Похоронен в д. Косово Великолукского р-на Псковской обл.

ПРОТЕКЕВИЧ Александр Иосифович, р. в 1922 в Витебске, рядовой. Пропал без вести 27.5.1943.

ПРОТИРАЕВ Иван Григорьевич, р. в 1909 в Витебске, рядовой, призван Полтавским ГВК в июле 1943. Пропал без вести в декабре 1943.

ПРОТОСЕВИЧ Нестор Григорьевич, р. в 1906 в Бобруйской обл., рядовой, призван Витебским ГВК. Пропал без вести в декабре 1941.

ПРОХОРЕНКО Игнат Васильевич, р. в 1912 в Витебске, рядовой. Пропал без вести в ноябре 1944.

ПРОХОРЕНКО Петр Харитонович, р. в 1921 в Витебске, ст. сержант. Пропал без вести в мае 1944 в Москве.

ПРОХОРОВ Дмитрий Петрович, р. в 1915 в Витебске, воентехник. Пропал без вести в июле 1941.

ПРОХОРОВ Михаил Яковлевич, р. в 1918 в Витебске, мл. лейтенант. Пропал без вести 10.10.1941.

ПРОХОРОВ Трофим Семенович, р. в 1908 в д. Гаваньково Витебской обл., рядовой. Пропал без вести в 1941.

ПРОХОРОВ Яков Семенович, р. в 1924 в Витебске, рядовой, призван Витебским РВК. Погиб 13.7.1943. Похоронен в д. Сажное Курской обл.

ПРОХОРЧУК Константин Григорьевич, р. в 1920 в Витебске, воентехник 2-го ранга. Пропал без вести в июле 1943.

ПРОШКИН Степан Иванович, рядовой.

ПРОШКОВИЧ Лаврен Лаврентьевич, р. в 1907 в Ветринском р-не, рядовой, призван Витебским ГВК. Пропал без вести в июле 1944.

ПРУДНИКОВ Александр Герасимович, р. в 1920 в д. Карновичи, рядовой, призван Октябрьским РВК в Витебске. Погиб 22.6.1944. Похоронен у д. Ванхало, Карелия, могила № 6.

ПРУДНИКОВ Александр Семенович, р. в 1919 в Витебске, рядовой, призван Витебским ГВК. Погиб 10.11.1942. Похоронен в с. Заозерье Подпорожского р-на Ленинградской обл.

ПРУДНИКОВ Григорий Петрович, р. в 1913 в Витебской обл., рядовой, призван Витебским ГВК. Погиб 3.11.1944. Похоронен на Руцавском военном кладбище Лиепайского р-на, Латвия.

ПРУДНИКОВ Иван Яковлевич, р. в 1926 в Витебске, рядовой, призван Витебским ГВК. Погиб 27.10.1944. Похоронен на Приекульском военном кладбище Лиепайского р-на, Латвия.

ПРУДНИКОВ Исаак Тихонович, р. в 1921 в Витебской обл., сержант, призван Уваровским РВК. Пропал без вести в апреле 1943.

ПРУДНИКОВ Матвей Дмитриевич, р. в 1903 в Витебске, рядовой, призван Витебским ГВК. Погиб 10.10.1944. Похоронен у мест. Бирзы, Литва.

ПРУДНИКОВ Михаил Андреевич, р. в Руднянском р-не Смоленской обл., сержант, призван Витебским ГВК. Погиб 21.8.1943. Похоронен в Орловской обл.

ПРУДНИКОВ Николай Ефимович, р. в 1913 в Витебске, рядовой, призван Витебским РВК. Погиб 29.4.1945. Похоронен в с. Малов, Германия.

ПРУДНИКОВ Никифор Иванович, р. в 1903 в Витебске, рядовой, призван Горецким РВК. Пропал без вести в сентябре 1941.

ПРУДНИКОВ Олег Иванович, рядовой, призван Витебским ГВК. Погиб 21.9.1944. Похоронен у хут. Ретукалис, Латвия.

ПРУДНИКОВ Петр Васильевич, р. в 1917 в Витебске, рядовой, призван Лисичанским РВК. Пропал без вести в сентябре 1941.

ПРУЖАНСКИЙ Борис Соломонович, р. в 1913 в Витебске, ст. лейтенант, призван Ленинградским ГВК. Умер от ран 26.1.1945. Похоронен в г. Дьендьеш, Венгрия.

ПРУНЕС Вульф Менделевич, р. в 1900 в Витебске, рядовой, призван Симферопольским РВК. Пропал без вести в декабре 1941.

ПРУСАКОВ Антон Никанорович, р. в 1920 в Витебске, рядовой, призван Витебским РВК. Погиб 16.7.1941. Похоронен в г. Белая Церковь Киевской обл.

ПРУСАКОВ Василий Николаевич, р. в 1914 в д. Дейхи Витебского р-на, сержант, призван Витебским ГВК. Погиб 28.7.1941. Похоронен в д. Заборье Дорогобужского р-на Смоленской обл.

ПРУСАКОВ Григорий Петрович, р. в 1924 в Витебске, рядовой, призван Витебским ГВК. Погиб 7.10.1944. Похоронен у д. Нарбуци Шяуляйского р-на, Литва.

ПРУСАКОВ Иван Филиппович, р. в 1922 в Витебске, ст. сержант, призван Витебским РВК. Погиб 17.1.1945 в Польше.

ПРУСАКОВ Николай Петрович, р. в 1922 в Витебске, лейтенант, призван Витебским ГВК. Пропал без вести 29.9.1942.

ПРУСАКОВ Тимофей Михайлович, р. в 1917 в д. Ляхи Витебского р-на, рядовой, призван Витебским ГВК. Пропал без вести в 1941.

ПРУСОВ Александр Тихонович, р. в 1898 в д. Горбачево Бабиничской волости, рядовой, призван Витебским ГВК. Пропал без вести в октябре 1944.

ПРУСОВ Василий Сафонович, р. в 1918 в с. Остров Витебской обл., рядовой, призван Витебским ГВК. Погиб 1.8.1943. Похоронен в районе высоты 352,1 станицы Неберджиевская Крымского р-на Краснодарского края.

ПРУСОВ Ларион Леонович, р. в 1915 в Витебске, рядовой, призван Витебским ГВК. Умер от ран 16.9.1944 в мест. Пришпалу Волгинского уезда Куйгарской волости, Эстония.

ПРУСОВ Федор Иванович, р. в 1904 в Витебске, рядовой, призван Витебским ГВК. Пропал без вести в августе 1944.

ПРУСОВ Федор Макарович, р. в 1922 в Витебском р-не, рядовой, призван Витебским ГВК. Погиб 24.6.1944. Похоронен у д. Новоселки Витебского р-на.

ПРУСОВ Федот Никитович, рядовой. Пропал без вести.

ПРУСС Рудольф Соломонович, р. в 1910 в Витебске, матрос, призван Витебским ГВК. Погиб в октябре 1941.

ПТУШКИН Моисей Соломонович, р. в 1921 в Витебске, рядовой, призван Витебским ГВК. Погиб 14.1.1943. Похоронен у д. Гайтолово Мглинского р-на Брянской обл.

ПУГА Михаил Степанович, р. в 1921 в Витебской обл. Пропал без вести в 1944.

ПУГАЧ Афанасий Львович, р. в 1906 в Бобруйске, капитан. Пропал без вести в августе 1941.

ПУГАЧ Макар Иванович, р. в 1906 в д. Слобода Ушачского р-на Витебской обл., рядовой, призван Витебским ГВК. Погиб 28.10.1944. Похоронен в мест. Яулимуйжа, Латвия.

ПУДАЛОВ Евель Хаймович, р. в 1914 в Витебске, рядовой, призван Витебским ГВК. Пропал без вести в феврале 1945.

ПУДАЛОВ Иосиф Хаймович, р. в 1909 в Витебске, рядовой, призван Витебским ГВК. Пропал без вести в августе 1941.

ПУДКИН Наум Миронович, р. в 1906 в Витебске, призван Витебским ГВК. Пропал без вести в декабре 1941.

ПУЗАНКЕВИЧ Александр Иванович, р. в 1911 в Витебске, сержант, призван Барановичским РВК. Пропал без вести в сентябре 1944.

ПУЗАТКО Адам Васильевич, р. в 1911 в Витебске, рядовой. Погиб 9.2.1943 в лагере военнопленных. Похоронен в г. Славута Хмельницкой обл.

ПУЗЕНКОВ Зуся Завельевич, р. в 1905 в Витебске, рядовой, призван Витебским РВК. Погиб 22.6.1944. Похоронен в пос. Центральный Витебской обл.

ПУЗИКОВ Дмитрий Афанасьевич, р. в 1906 Клетчанском сельсовете Сиротинского р-на, рядовой, призван Витебским ГВК. Погиб 9.8.1941 под Витебском.

ПУЗЫРЕВСКИЙ Владимир Климентьевич, р. в 1925 в Витебске, рядовой, призван Витебским ГВК. Пропал без вести в августе 1944.

ПУКШАНСКИЙ Арон Афроимович, р. в 1904 в Витебске, рядовой, призван Куйбышевским РВК Ленинграда. Погиб в 1943. Похоронен в д. Карякина, Эстония.

ПУЛЬКАЧЕВ Иван Яковлевич, техник-интендант 2-го ранга, призван Витебским ОВК. Пропал без вести в 1944.

ПУЛЯРОВ Василий Константинович, р. в Витебске, рядовой, призван Витебским ГВК. Умер от ран 1.2.1943. Похоронен на хут. Уляшкин около г.п. Глубокий Ростовской обл.

ПУПЫШКО Иван Никифорович, р. в 1903 в Витебской обл., рядовой, призван Тегульдетским РВК. Пропал без вести в июле 1942.

ПУРИЖИНСКИЙ Залман Давыдович, р. в 1910 в Витебске, рядовой, призван Петроградским ГВК. Пропал без вести в октябре 1944.

ПУРПИШ Петр Александрович, р. в 1918 в Витебске, ст. лейтенант, призван Витебским ГВК.

Погиб 4.2.1944. Похоронен в д. Липшани Новосокольнического р-на Псковской обл.

ПУРСОН Моисей Симкович, р. в 1907 в Витебске, мл. лейтенант. Пропал без вести в июле 1943.

ПУСТЫНСКИЙ Абрам Ефимович, р. в 1891 в Сенно, рядовой, призван Витебским ГВК. Пропал без вести в октябре 1941.

ПУТОВ Михаил Маркович, р. в 1907 в Витебске, рядовой, призван Витебским ГВК. Пропал без вести в марте 1944.

ПУТЬКИН Иван Федорович, р. в 1921 в Витебске, ст. сержант, призван Витебским РВК. Погиб 5.9.1942. Похоронен в д. Кузьмичи Городищенского р-на Волгоградской обл.

ПУХОВ Александр Иванович, р. в 1918 в Витебске, мл. лейтенант, призван Витебским ГВК. Погиб 20.8.1944. Похоронен около г. Бендеры, Молдова.

ПУХОВ Александр Иванович, р. в 1918 в Витебске, сержант, призван Витебским РВК. Пропал без вести в октябре 1944.

ПУХОВ Василий Ильич, р. в 1907 в Витебске, рядовой, призван Витебским ГВК. Умер от ран 4.9.1944. Похоронен около усадьбы Купчехас, д. Краснишки, Литва.

ПУХОВ Максим Петрович, р. в 1919 в д. Погост Меховского р-на, рядовой, призван Витебским ГВК. Пропал без вести в сентябре 1944.

ПУХОВ Прокофий Иванович, р. в 1910 в д. Войтово Суражского р-на Витебской обл., рядовой, призван Витебским ГВК. Пропал без вести в 1941.

ПУХОВИЦКИЙ Илья Ефимович, р. в 1904 в Витебске, капитан, призван Витебским РВК. Погиб 24.1.1944. Похоронен на кладбище Б.Белозерка Запорожской обл.

ПУХОВИЧ Федор Игнатьевич, р. в 1901 в Витебске, рядовой, призван Витебским РВК. Погиб 24.2.1945 в мест. Квенен Цинтенского уезда, Восточная Пруссия.

ПУХОЛЬСКИЙ Николай Константинович, р. в 1900 в Витебске, рядовой, призван Рязанским РВК. Пропал без вести 18.11.1941.

ПУЧКАЕВ Михаил Антонович, р. в 1917 в Витебске, рядовой, призван Бухарским ГВК. Пропал без вести в феврале 1945.

ПУЧКОВ Антон Иванович, р. в 1902 в Спасском сельсовете Сиротинского р-на, рядовой, призван Витебским ГВК. Пропал без вести в марте 1944.

ПУЧКОВ Николай Филиппович, р. в 1919 в Витебске, рядовой, призван Витебским РВК. Умер от ран 2.3.1943. Похоронен в с. Заплавное Волгоградской обл.

ПУЧКОВ Петр Васильевич, р. в 1912 в д. Телевичи Дубровенского р-на, ст. лейтенант. Погиб 1.3.1942.

ПУЧКОВ Трофим Антонович, р. в 1911 в Бешенковичском р-не, рядовой, призван Витебским ГВК. Пропал без вести в августе 1944.

ПУШАНСКИЙ Исаак Менделевич, р. в 1900 в Витебске, рядовой, призван Витебским ГВК. Пропал без вести в сентябре 1944.

ПУШАНСКИЙ Шлема Хаймович, р. в 1908 в Витебске, рядовой, призван Витебским ГВК. Пропал без вести в сентябре 1944.

ПУШКАРЕВ Александр Яковлевич, р. в 1914 в д. Каборы Усинского р-на Кировской обл., рядовой, призван Витебским ГВК. Пропал без вести в марте 1943.

ПУШКАРЕВ Даниил Иванович, р. в Витебске, рядовой, призван Витебским ГВК. Погиб 20.9.1944. Похоронен у мест. Тикмани Бауского р-на, Латвия.

ПУШКАРЕВ Евдоким Денисович, р. в Витебске, рядовой, призван Витебским ГВК. Погиб 1.9.1944 у г. Радзимин около Варшавы, Польша.

ПУШКАРЕВ Николай Григорьевич, р. в 1921, партизан. Погиб 18.3.1943.

ПУШКАРСКИЙ Владимир Васильевич, р. в 1921 в Витебске, рядовой, призван Витебским ГВК. Пропал без вести в июле 1944.

ПУШКАРСКИЙ Семен Алексеевич, р. в 1910 в Витебске, рядовой, призван Вяземским РВК. Пропал без вести 30.11.1944.

ПУШНЯКОВ Владимир Степанович, р. в 1920 в Витебске, рядовой, призван Витебским ГВК. Пропал без вести 9.2.1942.

ПУШНЯКОВ Михаил Федорович, р. в 1906 в д. Балтутино Бешенковичского р-на, рядовой, призван Витебским ГВК. Погиб в 1941.

ПУЩАНСКИЙ Абрам Наумович, р. в 1925 в Витебске, рядовой, призван Витебским ГВК. Пропал без вести 2.7.1944.

ПУЩАНСКИЙ Израиль Менделевич, р. в 1911 в Витебске, рядовой, призван Витебским ГВК. Умер от ран 20.8.1942. Похоронен в д. Васюково Ржевского р-на Тверской обл.

ПУЩАНСКИЙ Исаак Менделевич, р. в 1900 в Витебске, рядовой. Пропал без вести в сентябре 1944.

ПУЩАНСКИЙ Моисей Абрамович, р. в 1906 в Витебске, рядовой, призван Витебским ГВК. Пропал без вести в августе 1944.

ПУЩИНСКИЙ Лев Абрамович, р. в 1903 в Витебске, рядовой, призван Витебским РВК. Погиб 20.2.1942. Похоронен в с. Володуевка Курской обл.

ПЧЕЛКИН Иван Васильевич, р. в 1903, майор, призван Витебским ГВК. Пропал без вести в августе 1941.

ПШЕНИЧНИКОВ Иван Кириллович, р. в 1909 в с. Орлик Чернянского р-на Курской обл., рядовой, призван Витебским ГВК. Пропал без вести в октябре 1941.

ПШЕНКОВ Василий Никитович, р. в 1910 в Витебске, рядовой, призван Витебским ГВК. Пропал без вести в декабре 1944.

ПШЕННЫЙ Игнатий Герасимович, р. в 1898 в Витебске, рядовой, призван Витебским ГВК. Пропал без вести в июле 1944.

ПШЕННЫЙ Николай Сергеевич, р. в 1916 в д. Улановичи Витебского р-на, лейтенант, призван Витебским ГВК. Погиб в июле 1944. Похоронен у аэродрома Лошица около Минска.

ПЫЛЬНИКОВ Иван Артемович, р. в 1907 в Шумилинском р-не, рядовой, призван Витебским ГВК. Пропал без вести в сентябре 1944.

ПЫЛЬСКИЙ Николай Захарович, р. в 1913 в д. Луговка Витебской обл., рядовой, призван Витебским ГВК. Умер от ран 27.7.1941.

ПЫШАЛЕВ Антон Петрович, р. в 1896 в д. Усушек Могилевской обл., рядовой, призван Витебским ГВК. Пропал без вести в августе 1944.

ПЫШКИН Петр Иванович, р. в 1895 в д. Курино Витебской обл., рядовой, призван Витебским ГВК. Умер от болезни 26.2.1943. Похоронен в д. Новое Старицкого р-на Тверской обл.

ПЭК Виктор Семенович, р. в 1922, рядовой. Погиб 10.10.1944. Похоронен на Приекульском кладбище в Лиепайском р-не, Латвия.

ПЯЛИН Андрей Андреевич, р. в 1923 в д. Кумолово Ленинградской обл., рядовой, призван Витебским ГВК. Погиб в сентябре 1941.

ПЯТАКОВИЧ Иван Антонович, р. в Витебской обл., рядовой. Погиб 14.2.1944 у шоссе дороги Невель – Пустошка у д. Б. Таланкино.

ПЯТИИЗБЯНЦЕВ Никифор Гаврилович, р. в Витебской обл., ст. сержант. Погиб в 1945.

ПЯТОВ Ефим Аронович, р. в 1922 в Витебске, лейтенант. Пропал без вести в декабре 1941.

ПЯТОВ Изик Иосифович, р. в Витебске, рядовой. Погиб 8.4.1944. Похоронен в районе Тюй-Тюбе.

ПЯТОВ Лазарь Михайлович, р. в Витебске, старшина, призван Витебским ГВК. Погиб 26.2.1943 в Ленинградской обл.

ПЯЩИК Иосиф Хаймович, р. в 1895 в г. Ломжа, рядовой, призван Витебским ГВК. Пропал без вести 6.2.1945.

РАБИНОВИЧ Зелик Моисеевич, р. в 1908 в Витебской обл., мл. лейтенант. Пропал без вести в 1941.

РАБИНОВИЧ Израиль Залмович, р. в 1911 в Витебске, старшина, призван Витебским ГВК. Умер от ран 24.7.1944. Похоронен на западном берегу р. Нарва у мест. Кривасо, Эстония. Могила № 12.

РАБИНОВИЧ Лев Абрамович, р. в 1923 в Витебске, мл. лейтенант, призван Витебским ГВК. Погиб 13.12.1943. Похоронен в с. Верблюжка Новгородковского р-на Кировоградской обл.

РАБИНОВИЧ Натан Самуилович, р. в 1914 в Витебске, рядовой, призван Смоленским РВК. Пропал без вести в ноябре 1941.

РАБИНОВИЧ Янкель Куш., р. в 1910 в Витебской обл., рядовой, призван Витебским РВК. Погиб 30.11.1942. Похоронен в д. Пакам.

РАБКИН Александр Николаевич, р. в 1920 в Витебске, рядовой, призван Фрунзенским ГВК. Погиб 12.3.1943. Похоронен в Ленинграде.

РАБКИН Борис Аркадьевич, р. в 1916 в Витебске, мл. воентехник. Погиб 1.7.1942.

РАБКИН Борис Яковлевич, р. в 1899 в Витебске, ст. политрук. Пропал без вести в 1941.

РАБКИН Вениамин Абрамович, р. в 1905 в Витебске, мл. лейтенант. Погиб 19.3.1943. Похоронен в районе Красный Бор Ленинградской обл.

РАБКИН Иосиф Лебович, р. в 1921 в Витебске, рядовой, призван Витебским ГВК. Пропал без вести в декабре 1941.

РАБКИН Мендель Яковлевич, р. в 1912 в Витебске, ст. сержант, призван Выборгским РВК. Погиб 12.10.1942. Похоронен в г. Колпино Ленинградской обл.

РАБКИН Наум Семенович, р. в 1910 в Витебске, рядовой, призван Октябрьским РВК. Пропал без вести в феврале 1942.

РАБКИН Рафаил Львович, р. в 1905 в Витебске, рядовой, призван Дзержинским РВК. Пропал без вести в декабре 1941.

РАБКИН Самуил Яковлевич, р. в 1916 в Витебске, ст. сержант, призван Сталинобадским РВК. Пропал без вести в декабре 1942.

РАБКИН Силим Моисеевич, р. в 1916 в Витебске, мл. командир, призван Витебским ГВК. Пропал без вести в ноябре 1941.

РАВВИНОВ Наум Николаевич, р. в 1921 в Витебске, мл. лейтенант. Погиб 26.4.1942 у д. Ершино Старорусского района Новгородской обл.

РАВИН Григорий Михайлович, р. в 1902 в Витебске, рядовой, призван Могилевским ГВК. Пропал без вести в августе 1944.

РАВИЧ Лев Готлибович, р. в 1903 в Витебске, рядовой, призван Витебским ГВК. Пропал без вести в октябре 1941.

РАВКИН Герш Миндович, р. в 1906 в Витебске, рядовой, призван Витебским РВК. Пропал без вести.

РАВКОВ Николай Степанович, р. в 1925 в Витебске, сержант, призван Витебским ГВК. Погиб 3.3.1945. Похоронен в пос. Переславское Калининградской обл.

РАГОВСКИЙ (РОГОВСКИЙ) Климентий Стефанович, рядовой. Погиб 9.3.1943 в районе большака Усвяты – Велиж около д. Ширшнево.

РАДАШКЕВИЧ Игнатий Трофимович, р. в 1898 в Витебске, рядовой, призван Витебским ГВК. Погиб 16.10.1944. Похоронен в д. Жалейи, Литва.

РАДЕЦКИЙ Леонид Семенович, р. в 1916 в д. Рачуга Толочинского р-на, лейтенант, призван Витебским ГВК. Погиб 24.10.1944. Похоронен в д. Магнушев-Малы Варшавского воеводства, Польша.

РАДЕЦКИЙ Мефодий Кондратьевич, р. в 1904 в Витебской обл., рядовой, призван Октябрьским РВК. Пропал без вести в 1941.

РАДЗЕВИЧ Бронислав Викентьевич, р. в 1898 в Витебске, рядовой, призван Витебским ГВК. Погиб 8.10.1944. Похоронен у мест. Круопяй, Литва.

РАДЗЕВИЧ.... Станиславович, р. в 1912 в Витебском р-не, ст. лейтенант, призван Витебским ГВК. Погиб 21.10.1944 у мест. Гросс.

РАДЗИВИЛ Виктор Федорович, р. в 1922 в Витебской обл., лейтенант. Пропал без вести в 1941.

РАДИН Моисей Евсеевич, р. в 1900 в Витебске, рядовой, призван Витебским РВК. Пропал без вести в июне 1941.

РАДИОН Петр Митрофанович, лейтенант, призван Витебским ОВК. Пропал без вести в 1944.

РАДИОНОВ Михаил Григорьевич, р. в 1914 в д. Бываленки Городокского р-на, сержант, призван Витебским ГВК. Пропал без вести в августе 1944.

РАДКЕВИЧ Владимир Адамович, р. в 1912 в г. Медногорск Чкаловской обл., сержант, призван Витебским ГВК. Умер от ран 17.2.1945. Похоронен в д. Нидерстартовец Тарновского воеводства, Польша.

РАДКЕВИЧ Людвиг Адамович, р. в 1914 в г. Красноярск, рядовой, призван Витебским ГВК. Пропал без вести в июне 1944.

РАДКЕВИЧ Сергей Ермолаевич, р. в 1921 в Витебске, рядовой, призван Витебским ГВК. Пропал без вести в январе 1945.

РАДКЕВИЧ Степан Ефремович, р. в 1902 в г. Глуск Могилевской обл., капитан. Погиб в июне 1941.

РАДЧЕНКО Василий Степанович, р. в 1913 в г. Коростень Житомирской обл., капитан. Погиб 23.9.1943.

РАДЧЕНКО Василий Фомич, р. в Витебске, рядовой, призван Витебским ГВК. Погиб 23.1.1944. Похоронен в Новгородском р-не Новгородской обл.

РАДЧЕНКО Григорий Иванович, р. в Витебске, рядовой. Пропал без вести 20.7.1941.

РАДЧЕНКО Исай Фомич, р. в 1907 в Витебске, рядовой, призван Витебским ГВК. Пропал без вести в октябре 1944.

РАДЧЕНКО Михаил Иванович, р. в 1911 в Витебске, рядовой, призван Витебским РВК. Погиб 12.9.1942 в с. Архангельское Гремячинского р-на Воронежской обл.

РАДЧЕНКО Сергей Степанович, р. в 1918 в Витебске, ст. лейтенант. Пропал без вести 3.7.1942.

РАЕВСКИЙ Иван Прокофьевич, ст. лейтенант, призван Витебским ОВК. Пропал без вести в 1944.

РАЗБАЕВ Александр Никанорович, р. в 1907 в Витебском р-не, рядовой, призван Витебским ГВК. Погиб в 1944 в д. Койшице Марианпольского р-на Виленской обл.

РАЗБАЕВ Александр Степанович, р. в 1909 в Витебске, сержант. Погиб 9.8.1944. Похоронен на хут. Апсаре около г. Нарва, Эстония.

РАЗГОН Зяма Менделевич, р. в Витебске, рядовой, призван Витебским ГВК. Пропал без вести в июле 1944.

РАЗДРОННИКОВ Геннадий Алексеевич, р. в 1926 в Витебске, партизан. Погиб 17.1.1944.

РАЗУМОВ Александр Григорьевич, р. в 1921 в Витебске, лейтенант, призван Витебским ГВК. Пропал без вести 26.8.1943.

РАЗУМОВ Алексей Тарасович, р. в 1913 в д. Павловичи Гачковского сельсовета, старшина, призван Витебским ГВК. Пропал без вести в августе 1944.

РАЗУМОВ Василий Степанович, политрук, призван Витебским ГВК. Пропал без вести в 1944.

РАЗУМОВ Иван Егорович, р. в 1922 в Витебске, партизан. Погиб 19.3.1944. Похоронен в д. Великие Липовичи Чашникского р-на.

РАЗУМОВ Николай Петрович, р. в 1903 в Витебске, рядовой, призван Чапаевским РВК. Пропал без вести в октябре 1942.

РАЗУМОВСКИЙ Константин Павлович, р. в 1916 в Витебске, рядовой, призван Витебским ГВК. Пропал без вести 19.8.1942.

РАЗУМОВСКИЙ Михаил Федорович, р. в 1915 в Витебске, мл. сержант, призван Витебским РВК. Погиб 19.7.1943. Похоронен в с. Березовка Ивнянского р-на Белгородской обл.

РАЗУМОВСКИЙ Сергей Максимович, р. в 1921 в Витебске, лейтенант. Пропал без вести в сентябре 1941.

РАЗУМОВСКИЙ Хаче Тевелевич, р. в 1921 в мест. Скрыгалово Полесской обл., мл. сержант, призван Витебским ГВК. Пропал без вести в 1945.

РАЙЦЕВ Сергей Федорович. Пропал без вести.

РАЙЦЫН Моисей Хаимович, техник-интендант 2-го ранга, призван Витебским ОВК. Пропал без вести в 1944.

РАКИТИН Федор Алексеевич, р. в 1917 в Витебской обл., рядовой, призван Кемеровским ГВК. Пропал без вести в сентябре 1944.

РАКСИН Рафаил Иосифович, р. в Витебске, рядовой. Умер от ран 1.2.1944. Похоронен в д. Раглицы Новгородского р-на Новгородской обл.

РАМАНОВСКИЙ Владимир-Лазарь Исаакович, р. в 1904 в г. Смоленск, рядовой, призван Витебским ГВК. Пропал без вести в январе 1942.

РАМЗАЙЦЕВ Георгий Семенович, р. в 1914 в Витебске, лейтенант. Пропал без вести 1.12.1941.

РАМОДИН Аркадий Матвеевич, р. в 1901 в Витебске, рядовой, призван Полтавским РВК. Пропал без вести в декабре 1943.

РАНЕНСОН Абрам Михайлович, р. в 1924 в Витебске, лейтенант, призван Свердловским РВК. Умер от ран 27.10.1943. Похоронен в д. Бубнова Слободка Полтавской обл.

РАНИЗАТ Залиман Горивич, р. в 1923 в Витебске, сержант, призван Витебским ГВК. Погиб 14.1.1945. Похоронен в с. Червонка Радомского воеводства, Польша.

РАПОПОРТ Панферь Рафаилович, р. в 1908 в Витебске, рядовой, призван Катта-Курганским РВК Самаркандской обл. Погиб 5.3.1943 в д. Брянцево Дмитровского р-на Курской обл.

РАППОПОРТ Моисей Иосифович, р. в 1912 в Витебске, военинженер 3-го ранга. Пропал без вести в 1942.

РАСИН Владимир Константинович, р. в 1925 в Витебске, рядовой, призван Николо-Череповецким РВК. Погиб 27.12.1943. Похоронен в д. Воронино Городокского р-на Витебской обл.

РАСКИН Вульф Ерухимович, р. в 1914 в Полоцке, рядовой, призван Витебским ГВК. Пропал без вести в августе 1944.

РАСКИН Михаил Григорьевич, р. в 1914 в Витебске, рядовой, призван Приморским РВК. Погиб 2.10.1942.

РАСКИН Юрий Авелевич, р. в 1902 в г. Дубровка, рядовой, призван Витебским ГВК. Погиб 16.5.1944. Похоронен в д. Болтушки Тверской обл.

РАСОВСКИЙ Шлем Менделевич, рядовой. Погиб. Похоронен в с. Великий Октябрь.

РАССКИН Соломон Моисеевич, р. в 1898 в Витебске, рядовой, призван Московским ГВК. Пропал без вести в 1941 у д. Инютино Боровского р-на Калужской обл.

РАТКЕВИЧ Владимир Адамович, р. в 1912 в Витебске, сержант. Умер от ран 17.2.1942 в Польше.

РАТКЕВИЧ Людвиг Адамович, р. в 1914 в Красноярске, рядовой, призван Витебским ГВК. Пропал без вести в июне 1944.

РАТНЕР Вольф Самуилович, р. в 1916 в Витебской обл., рядовой, призван Ленинским РВК. Погиб 3.8.1941.

РАТОКЛИ Леонид Матвеевич, р. в 1920 в д. Коновалово Должанского сельсовета Витебского р-на, старшина, призван Витебским ГВК. Погиб 5.9.1942.

РАТОМСКИЙ Александр Иванович, р. в 1904 в Витебске, рядовой, призван Витебским ГВК. Погиб 6.9.1944. Похоронен в мест. Бэны, Латвия.

РАТОМСКИЙ Николай Казимирович, р. в 1909 в Витебске, ст. лейтенант, призван Витебским ГВК. Погиб 28.5.1944. Похоронен в г.п. Лавассааре, Эстония.

РАФАНОВИЧ Станислав Францевич, р. в 1904 в д. Замошша-2 Ушачского р-на, рядовой, призван Витебским ГВК. Пропал без вести в августе 1941.

РАФЕЛЬСОН Исаак Григорьевич, р. в 1922 в Витебске, сержант, призван Выборгским РВК Ленинграда. Умер от ран в 1943. Похоронен в с. Корнеевка Веселовского р-на Запорожской обл.

РАЧИНСКИЙ Александр Николаевич, р. в 1925 в Витебске, сержант, призван Салтыковским РВК. Погиб 24.7.1943. Похоронен в с. Сорочьи Кусты Орловской обл.

РАЧКО Станислав Данитович, р. в Витебске, ст. лейтенант, призван Карагандинским ОВК. Погиб 6.1.1944. Похоронен в с. Староселье Витебской обл.

РАЧКОВ Николай Михайлович, р. в 1911 в Ветковском р-не Гомельской обл., рядовой, призван Витебским ГВК. Пропал без вести в 1941.

РАЧКОВСКИЙ Евгений Федорович, р. в 1926 в Витебске, рядовой, призван Актюбинским РВК. Погиб 11.10.1944. Похоронен в д. Выгода Варшавского воеводства, Польша.

РАЧКОВСКИЙ Иван Павлович, р. в 1914 в д. Латыши Бешенковичского р-на, рядовой, призван Витебским ГВК. Погиб 16.7.1941.

РАШЕВСКИЙ Израиль Тевельевич, р. в 1893 в г. Мелитополь, призван Витебским РВК. Погиб в 1943. Похоронен в Хвастовичском р-не Калужской обл.

РАЯВИКОВ Наум Яковлевич, р. в Витебске, мл. лейтенант. Погиб 26.4.1942. Похоронен в д. Присморжье Старорусского р-на Новгородской обл.

РЕБРОВ Алексей Федорович, р. в 1912 в Витебске, мл. лейтенант, призван Витебским ГВК. Погиб 14.1.1942. Похоронен в д. Бокашино Медынского р-на Калужской обл.

РЕБРОВ Владимир Андреевич, лейтенант, призван Витебским ОВК. Пропал без вести в 1944.

РЕБРОВ Илья Степанович, р. в Витебске, лейтенант. Пропал без вести в июне 1943.

РЕБРОВ Сергей Андреевич, р. в 1923 в д. Улановичи Витебского р-на, мл. сержант, призван Витебским РВК. Пропал без вести 10.10.1944.

РЕВЗИН Дмитрий Яковлевич, р. в 1913 в Орше, призван Витебским ГВК. Пропал без вести в январе 1941.

РЕВЗОН Павел Моисеевич, р. 1923 в Витебске, рядовой, призван в Саратовской обл. Умер от ран 31.12.1944. Похоронен на центральном кладбище в г. Зволен, Словакия.

РЕВО Яков Абрамович, р. в 1909 в Витебске, рядовой, призван Витебским ГВК. Пропал без вести в июле 1941.

РЕГЕЛЬМАН Залман Борухович, р. в 1924 в Витебске, лейтенант. Погиб 24.4.1944. Похоронен в с. Эфендикой Бахчисарайского р-на Крымской обл.

РЕДЬКО Михаил Устинович, р. в 1904 в Витебске, рядовой, призван Щебекинским РВК. Пропал без вести в апреле 1943.

РЕЗНИКОВ Залман Самуилович, р. в 1913 в Полоцке, рядовой, призван Витебским ГВК. Пропал без вести в феврале 1943.

РЕЗНИКОВ Исаак Самуилович, р. в 1917 в Полоцке, рядовой, призван Витебским ГВК. Пропал без вести в сентябре 1941.

РЕИН Вульф Шломович, р. в 1916 в Витебске, сержант, призван Ленинградским РВК. Пропал без вести в 1941.

РЕЙДЕРМАН Рувим Ефимович, р. в 1921 в Витебске, рядовой, призван Витебским ОВК. Погиб 19.3.1943. Похоронен в д. Ясинок Жиздринского р-на Калужской обл.

РЕЙЗЕНСОН Пейсах Менделевич, р. в 1903 в пос. Лиозно, рядовой, призван Витебским ГВК. Пропал без вести в ноябре 1944.

РЕЙМАН Яков Эльевич, р. в 1915 в Витебске, рядовой, призван Витебским ГВК. Пропал без вести в октябре 1944.

РЕЙНУС Исаак Менделевич, р. в 1892 в Витебске, рядовой, призван Витебским ГВК. Пропал без вести в сентябре 1944.

РЕПЕТНЕВ Яков Тихонович, р. в 1913 в Витебске, рядовой, призван Чиргикским ГВК. Пропал без вести в сентябре 1942.

РЕПЕЦКИЙ Федор Иванович, р. в 1910 в Витебске, ст. лейтенант. Пропал без вести в ноябре 1942.

РЕПНИКОВ Иван Иванович, р. в 1923 в Витебске, партизан. Погиб 10.9.1942. Похоронен в д. Коробы Витебской обл.

РЕПНИКОВА Тамара Ивановна, р. в 1923 в Витебске, партизанка. Пропала без вести в 1943 в Бешенковичском р-не.

РЕУТ Виталий Валерьянович, р. в 1921 в Сенненском р-не, лейтенант, призван Витебским ГВК. Погиб 28.1.1945 в мест. Кийе Пенсовского уезда Кельсовской губернии.

РЕФ Яков Григорьевич, р. в 1910 в Витебске, рядовой, призван Московским ГВК. Пропал без вести в 1941.

РЖАНЕНОК Георгий Николаевич, р. в Витебске, рядовой, призван Кировским РВК. Погиб 3.9.1942. Похоронен севернее г. Воронеж.

РИВЕЛЬСОН Хаим Бенович, р. в 1903 в мест. Вещенков Витебской обл., рядовой, призван Волжанским ГВК. Пропал без вести в январе 1942.

РИВКИН Абрам Меерович, р. в 1925 в Витебске, рядовой, призван Сорочинским РВК. Пропал без вести в 1943.

РИВКИН Исаак Семенович, р. в 1917 в Витебске, мл. лейтенант, призван Бауманским РВК Москвы. Погиб в 1945 в с. Ново-Бистрица Ново-Местовского округа.

РИВКИН Лев Исаакович, р. в 1908 в Витебске, ст. лейтенант, призван Московским ГВК. Умер от ран в 1941. Похоронен в г. Серпухов Московской обл.

РИВКИН Мендель Геселевич, р. в 1906 в Витебске, рядовой, призван Ташкентским ГВК. Пропал без вести в 1943.

РИВКИН Михаил Самойлович, р. в 1919 в Витебске, рядовой, призван Актюбинским РВК. Погиб 8.1.1942. Похоронен в д. Горенка Тульской обл.

РИВКИН Носон Шепович, р. в 1916 в Витебске, рядовой, призван Свилючским ГВК Белостокской обл. Пропал без вести в сентябре 1944.

РИВКИН Яков Моисеевич, р. в 1907 в Велиже, рядовой, призван Витебским ГВК. Пропал без вести в июле 1944.

РИВЛИН Исаак Моисеевич, р. в 1906 в Витебске, рядовой, призван Витебским ГВК. Пропал без вести в сентябре 1941.

РИВЛИН Моисей Исакович, р. в 1902 в Витебске, ст. сержант, призван Джамбульским РВК. Умер от ран в 1944. Похоронен в с. Шевченко Николаевского р-на Николаевской обл.

РИЗИКОВ Егор Семенович, р. в 1912 в Витебске, рядовой, призван Витебским ГВК. Пропал без вести в августе 1944.

РИЗО Иван Никифорович, р. в 1895 в Витебске, рядовой, призван Витебским ГВК. Умер от ран 13.11.1943. Похоронен в г. Смоленск на Тихвинском кладбище.

РИКУНОВ Петр Федорович, р. в Витебске, рядовой, призван Витебским ГВК. Погиб 27.7.1944. Похоронен в г. Алитус, Литва.

РИЛЬ Леонид Бернардович, р. в 1903 в Витебске, рядовой, призван Пролетарским РВК. Пропал без вести в декабре 1942.

РИМЗИКОВ Яков Иванович, р. в 1917 в Витебске, рядовой, призван Орланским ГВК. Пропал без вести в августе 1944.

РИММАН Иван Александрович, р. в Айлукском уезде Латвийской ССР, сержант, призван Витебским ГВК. Пропал без вести в сентябре 1944.

РИПИН Иосиф Абрамович, р. в 1923 в Витебске, лейтенант, призван Бауманским РВК. Умер от ран 28.11.1943. Похоронен в пос. Дмитровский около г. Запорожье.

РИТВА Николай Николаевич, р. в 1913 в Витебске, лейтенант. Пропал без вести в сентябре 1941.

РИФ Зауман Михайлович, р. в 1914 в Витебске, сержант, призван Витебским РВК. Погиб 25.6.1944. Похоронен в д. Слобода Витебской обл.

РЛАДПЛИН Евгений Петрович, р. в Витебске, рядовой, призван Витебским ГВК. Погиб 10.6.1944. Похоронен в г. Сестрорецк.

РОВИН Иван Кондратьевич, р. в 1905 в Витебске, рядовой, призван Луганским РВК. Умер от ран 14.8.1941. Похоронен в г. Тула на Всехсвятском кладбище.

РОВКОВ Александр Яковлевич, р. в 1909 в Витебске, рядовой, призван Витебским ГВК. Пропал без вести 14.10.1944.

РОВКОВ Василий Артемьевич, р. в 1918 в Витебской обл., политрук, призван Витебским ГВК. Пропал без вести в январе 1942.

РОВКОВ Василий Степанович, р. в 1898 в Витебском р-не, рядовой, призван Витебским ГВК. Погиб 7.8.1944. Похоронен в д. Вайтишки, Литва.

РОГАЦКИЙ Израиль Нахимович, р. в 1899 в Городке, рядовой, призван Витебским ГВК. Пропал без вести в августе 1944.

РОГАЦКИЙ Нота Евельевич, р. в 1911 в Витебской обл., рядовой, призван Октябрьским РВК. Пропал без вести в ноябре 1941.

РОГАЦКИЙ Самуил Залманович, р. в 1902 в Витебске, рядовой, призван Витебским ГВК. Пропал без вести в ноябре 1944.

РОГАЧЕВ Игнат Петрович, р. в 1907 в Витебске, рядовой. Пропал без вести в феврале 1942.

РОГАЧЕВ Никифор Федорович, р. в 1904 в Витебске, военврач 2-го ранга. Пропал без вести 15.12.1942.

РОГИНСКАЯ Франя Антоновна, р. в 1915 в Витебске, рядовая, призвана Витебским ГВК. Пропала без вести в сентябре 1944.

РОГИНСКИЙ Франц Антонович, р. в 1915 в Витебске, рядовой, призван Витебским ГВК. Пропал без вести в сентябре 1944.

РОГОВ Израиль Евнович, р. в 1903 в Витебске, лейтенант, призван в Ленинграде. Погиб в 1943. Похоронен в Ленинградской обл.

РОГОВИЦКИЙ Израиль, р. в 1897 в Витебске, рядовой, призван Витебским РВК. Погиб 21.12.1942 у д. Б. Клемятино Бельского р-на Смоленской обл.

РОГОВСКИЙ Климентий Семенович, р. в 1900, партизан. Погиб 29.9.1942. Похоронен в д. Жары Ушачского р-на.

РОГОЖИНСКИЙ Валентин Федорович, р. в 1925 в Витебске, рядовой, призван Витебским ГВК. Пропал без вести в декабре 1944.

РОГОЖИНСКИЙ Георгий Гаврилович, р. в 1920 в Витебске, рядовой, призван Витебским ГВК. Пропал без вести в июле 1941.

РОДИН Бер Абрамович, р. в 1909 в Витебске, рядовой, призван Московским ГВК. Пропал без вести в 1941.

РОДИН Кирилл Александрович, р. в 1901 в Витебске, рядовой, призван Лисичанским ГВК. Умер от ран 27.9.1943. Похоронен в г. Краснодар на городском кладбище.

РОДИОНОВ Григорий Васильевич, р. в 1919 в д. Маклеки Лиозненского р-на, рядовой, призван Витебским ГВК. Умер в немецком плену 31.1.1945.

РОДИОНОВ Иван Тимофеевич, р. в Витебске, мл. сержант. Пропал без вести 22.6.1941.

РОДИОНОВ Митрофан Филиппович, лейтенант, призван Витебским ОВК. Пропал без вести в 1944.

РОДИОНОВ Михаил Григорьевич, р. в 1914 в д. Бываленки Городокского р-на, сержант. Пропал без вести в августе 1944.

РОДИОНОВ Сергей Иванович, р. в 1922 в д. Шитки Суражского сельсовета Витебского р-на, рядовой, призван Витебским ГВК. Пропал без вести в мае 1945.

РОДКИН Сендер Цалович, р. в 1902 в мест. Дубровка Оршанского р-на, рядовой, призван Витебским ГВК. Пропал без вести в феврале 1945.

РОЖИБАМАН Хая Залманович, р. в 1916 в Витебске, зубной врач. Пропал без вести в июне 1943.

РОЖКЕВИЧ Франц Иванович, рядовой.

РОЖКОВ Иван Никитович, р. в 1909 в Витебске, рядовой, призван Витебским ГВК. Погиб 24.3.1945 в д. Юмталь около г. Гданьск, Польша.

РОЖКОВ Павел Трофимович, р. в 1916 в Витебском р-не, рядовой, призван Витебским ГВК. Пропал без вести в сентябре 1944.

РОЖКОВ Федор Петрович, р. в Витебске. Погиб 27.2.1942.

РОЖКОВСКИЙ Алексей Павлович, р. в 1914 в Витебске, призван Смольнинским РВК. Пропал без вести 22.2.1942.

РОЖНОВ Андрей Антонович, р. в 1907 в Витебске, рядовой, призван Витебским ГВК. Пропал без вести в мае 1944.

РОЗЕНБЛЮМ Хая Залмановна, р. в 1916 в Витебске, военфельдшер. Пропала без вести в июне 1943.

РОЗЕНБЛЮМ Яков Абрамович, р. в 1925 в Витебске, рядовой, призван Марксовским РВК. Пропал без вести в ноябре 1943.

РОЗЕНТАЛЬ Абрам Беркович, р. в 1918 в Гомеле, рядовой, призван Витебским ГВК. Пропал без вести в апреле 1944.

РОЗЕТ Соломон Яковлевич, р. в 1907 в Витебске, рядовой, призван Витебским ГВК. Пропал без вести в 1943.

РОЗИН Рувим Хацкелевич, р. в 1900 в Вильно, рядовой, призван Витебским ГВК. Пропал без вести в марте 1945.

РОЗИН Яков Симонович, р. в 1898 в Витебске, рядовой, призван Витебским ГВК. Пропал без вести в октябре 1944.

РОЗМАН Ефим Михайлович, р. в 1912 в мест. Асвала Полоцкой обл., старшина, призван Витебским ГВК. Пропал без вести в марте 1943.

А.Т.Романов.

Леонид Николаевич Романов.

РОЗНИК Абель Мовшевич, р. в 1903 в г. Рудня Смоленской обл., рядовой, призван Витебским ГВК. Пропал без вести 14.1.1944.

РОМАДИН Аркадий Матвеевич, р. в 1901 в Витебске, рядовой. Пропал без вести в декабре 1943.

РОМАНЕНКО Максим Петрович, р. в 1908 в д. Князи Суражского р-на, старшина, призван Витебским ГВК. Пропал без вести в августе 1944.

РОМАНЕНКО Сергей Федорович, р. в 1908 в Витебске, мл. лейтенант. Пропал без вести в июне 1943.

РОМАНКЕВИЧ Анатолий Климентьевич, р. в 1912 в Витебске, капитан, призван Витебским РВК. Умер от ран 2.9.1944.

РОМАНКЕВИЧ Николай Клементьевич, р. в 1918 в г. Смоленск, ст. сержант, призван Витебским ГВК. Погиб 23.1.1945. Похоронен в мест. Иогули около г. Приекуле, Латвия.

РОМАНКЕВИЧ Яков Данилович, р. в 1914 в Витебске, рядовой, призван Кутунским РВК. Пропал без вести в ноябре 1942.

РОМАНОВ Александр Алексеевич, р. в 1921 в Витебске, рядовой, призван Витебским ГВК. Пропал без вести 1.5.1944 в с. Хороделец Волынской обл.

РОМАНОВ Алексей Иванович, р. в 1914 в д. Свекловка Великолукского р-на, рядовой. Пропал без вести в октябре 1943.

РОМАНОВ Афанасий Тимофеевич, р. в 1905 в Витебске, рядовой, призван Витебским ГВК. Умер в немецком плену 12.6.1943. Похоронен на кладбище узников в г. Кемер, Германия.

РОМАНОВ Василий Сергеевич, р. в Витебске, рядовой. Пропал без вести 20.7.1941.

РОМАНОВ Иван Логвинович, р. в 1925 в Витебске, рядовой, призван Витебским ГВК. Погиб 12.2.1945. Похоронен в г. Либан.

РОМАНОВ Иосиф Лукьянович, р. в Витебске, лейтенант, призван Витебским ГВК. Пропал без вести в 1941.

РОМАНОВ Лаврентий Николаевич, р. в 1909 в Витебске, рядовой, призван Витебским ГВК. Погиб 11.4.1942. Похоронен в г. Ленинград на Пискаревском кладбище.

РОМАНОВ Леонид Николаевич, р. в 1922 в Витебске, партизан. Убит 16.10.1943. Похоронен в д. Шаламы Сенненского р-на.

РОМАНОВ Михаил Лукич, р. в 1918 в Витебске, лейтенант, призван Витебским РВК. Пропал без вести 7.3.1942 в с. Рубежное Волчанского р-на Харьковской обл.

РОМАНОВ Михаил Тимофеевич, р. в Витебске, рядовой. Пропал без вести 22.12.1941.

РОМАНОВ Михаил Тихонович, р. в 1912 в д. Романовка Брянской обл., рядовой, призван Витебским ГВК. Пропал без вести в июле 1944.

РОМАНОВ Николай Логвинович, рядовой. Пропал без вести.

РОМАНОВ Николай Никифорович, р. в 1913 в Витебске, рядовой. Погиб 23.12.1941 в концлагере Нойхаммер.

РОМАНОВ Павел Харитонович, р. в 1903 в Витебске, капитан. Погиб 18.3.1944. Похоронен в с. Жельтунце Львовской обл.

РОМАНОВ Федор Степанович, р. в 1915 в Витебской обл. Пропал без вести в июне 1943.

РОМАНОВСКИЙ Александр Тимофеевич, р. в 1901 в Витебске, сержант, призван Витебским ГВК. Пропал без вести в декабре 1944.

РОМАНОВСКИЙ Владимир Викентьевич, р. в 1925 в Витебске, рядовой, призван Витебским ГВК. Погиб 28.7.1944 в д. Ширви Яновского р-на, Литва.

РОМАНОВСКИЙ Иван Антонович, р. в 1912 в Витебске, ст. лейтенант. Погиб 15.7.1944. Похоронен в д. Рояла на левом берегу р. Вуоксы, Карельский перешеек.

РОМАНОВСКИЙ Иван Антонович, р. в 1921 в Витебске, мл. лейтенант; призван Витебским ГВК. Погиб 29.2.1944. Похоронен в братской могиле в г.п. Широкое Днепропетровской обл.

РОМАНОВСКИЙ Константин Михайлович, р. в 1921 в Витебске, ст. лейтенант, призван Витебским ГВК. Погиб 10.10.1944 в Петсерском уезде, Эстония.

РОМАНОВСКИЙ Станислав Алексеевич, р. в 1922 в Витебске, рядовой, призван Витебским ГВК. Погиб 10.8.1942. Похоронен в д. Лонна Новгородской обл.

РОМАНОВСКИЙ Станислав Иванович, р. в 1910 в мест. Черная Грязь Себежского р-на, призван Витебским ГВК. Пропал без вести в октябре 1944.

РОМАНЬКОВ Василий Константинович, р. в 1914 в д. Бяльское Лиозненского р-на, рядовой, призван Витебским ГВК. Пропал без вести в сентябре 1944.

РОМАНЮГА Владимир Александрович, р. в 1926 в Витебске, рядовой, призван Витебским РВК. Погиб 22.1.1945. Похоронен в г. Озерск Калининградской обл.

РОМЕНЧИК Евгений Никитович, р. в 1924, рядовой. Погиб 24.12.1944 у с. Ренги-Немецкая Рабзыменского уезда Варшавского воеводства, Польша.

РОММ Абрам Моисеевич, р. в 1919 в Витебске, рядовой, призван Ленинградским РВК. Пропал без вести в 1941.

РОММ Иосиф Шмеркович, р. в 1902 в Витебске, рядовой. Пропал без вести в ноябре 1944.

РОММ Марк Ильич, р. в 1912 в Витебске, рядовой, призван Красногвардейским РВК. Пропал без вести в октябре 1941.

РОММ Михаил Литвинович, р. в 1919 в Витебске, рядовой, призван Витебским ГВК. Пропал без вести в октябре 1944.

РОСАЛАЙ Михаил Петрович, р. в 1916 в Витебской обл., мл. лейтенант. Пропал без вести в 1941.

РОСКИН Моисей Соломонович, р. в 1908 в Витебске, рядовой, призван Белостокским РВК. Пропал без вести в июле 1941.

РОСКИН Роберт Соломонович, р. в 1902 в Витебске, рядовой, призван Барановичским РВК. Пропал без вести июле 1941 в районе г. Казань.

РОСЛОВ Николай Федорович, р. в 1923 в Витебске, рядовой, призван Лаишевским РВК. Пропал без вести в сентябре 1944.

РОССКИН Рувим Залмович, р. в 1909 в Витебске, рядовой, призван Витебским РВК. Пропал без вести в феврале 1942.

РОТЕНБУРГ Берка Менделеевич, р. в 1920 в Витебске, рядовой, призван Веберенско-Чевнинским РВК. Погиб 10.8.1942. Похоронен в д. Климово Кардымовского р-на Смоленской обл.

РОТОВ Юрий Иванович, р. в 1907 в Витебске, рядовой, призван Витебским ГВК. Пропал без вести в декабре 1944.

РОТОКИЯ Альфонс Ефимович, р. в 1902 в Витебске, рядовой, призван Витебским ОВК. Пропал без вести в июне 1944.

РОТОКЛЯ Леонид Матвеевич, р. в 1920 в Витебске, старшина, призван Витебским РВК. Погиб 5.10.1942 на разъезде около Раковки Сталинградской железной дороги.

РОШАЛЬ Хаим Вольфович, р. в 1908 в д. Копцевичи Петриковского р-на Гомельской обл., рядовой. Пропал без вести в октябре 1942.

РОШИНСКИЙ Григорий Михайлович, р. в 1926, партизан. Пропал без вести 26.5.1944.

РУБАШКИН Израиль Лейбович, р. в 1912 в Витебске, рядовой, призван Витебским ГВК. Пропал без вести 17.10.1941.

РУБЕНОК Евстафий Карпович, р. в 1909 в д. Жигялы Бешенковичского р-на, рядовой, призван

Н.Ф.Рослов.

Витебским ГВК. Умер от ран 31.8.1943 в д. Сельно Пречистенского р-на Смоленской обл.

РУБЕНОК Мелентий Фокич, рядовой.

РУБИК Альфонс Казимирович, рядовой, призван Витебским ГВК. Погиб 4.2.1945. Похоронен в мест. Ласковицы, Германия.

РУБИН Афонасий Афонасьевич, р. в 1919 в Витебске, рядовой, призван Витебским ГВК. Пропал без вести в октябре 1944.

РУБИН Василий Алампиевич, р. в 1914 в Витебске, рядовой, призван Витебским ГВК. Пропал без вести в октябре 1944.

РУБИН Георгий Кузьмич, р. в д. Климово Витебской обл., рядовой, призван Витебским ГВК. Пропал без вести в июле 1945.

РУБИН Захар Кононович, р. в 1899 в Витебске, сержант, призван Витебским ГВК. Умер от ран 15.2.1943. Похоронен в д. Шатрищево Износковского р-на Калужской обл.

РУБИН Михаил Алампиевич, р. в 1916 в Витебске, рядовой, призван Витебским ГВК. Пропал без вести в октябре 1944.

РУБИН Моисей Аронович, р. в 1905 в Витебске, рядовой, призван Гомельским ГВК. Пропал без вести в 1943.

РУБИН Моисей Самуйлович, р. в 1904 в д. Добромысли Лиозненского р-на, политрук. Погиб в декабре 1941.

РУБИН Сафон Афонасьевич, р. в 1912 в Витебске, рядовой, призван Витебским ГВК. Пропал без вести в октябре 1944.

РУБИН Фома Евлампиевич, р. в 1913 в Витебске, рядовой, призван Витебским ГВК. Пропал без вести в октябре 1944.

РУБИНОВИЧ Аркадий Андреевич, р. в 1904 в Полоцкой обл., рядовой. Пропал без вести в ноябре 1944.

РУБИНШТЕЙН Арон Наумович, р. в 1919 в Витебске, сержант, призван Орским ГВК. Пропал без вести в декабре 1941.

РУБИНШТЕЙН Давид Хаймович, р. в 1920 в Витебске, мл. лейтенант. Погиб 15.7.1943. Похоронен в д. Протасово Курской обл.

РУБИНШТЕЙН Исай Львович, р. в 1903 в Витебске, рядовой, призван Сталинским РВК г. Воронеж. Пропал без вести в 1942.

РУБИНШТЕЙН Наум Лейбович, р. в Витебске, рядовой, призван Витебским ГВК. Погиб 12.2.1943. Похоронен в д. Отрадное Смоленской обл.

РУБЛЕВ Владимир Васильевич, р. в 1921 в д. Любовичи Руднянского р-на Смоленской обл., капитан. Погиб 26.7.1943.

РУБЛЕВСКИЙ Роман Сергеевич, р. в 1913 в д. Мишутки Суражского р-на Витебской обл., рядовой, призван Селикамским РВК Молотовской обл. Пропал без вести в августе 1944.

РУДАК Георгий Иванович, р. в 1915 в Витебске, лейтенант, призван Витебским ГВК. Погиб 2.11.1942. Похоронен в с. Индюк.

РУДАКОВ Александр Григорьевич, р. в Витебской обл., лейтенант. Пропал без вести в 1941.

РУДАКОВ Аркадий Яковлевич, р. в 1920, лейтенант, призван Витебским ГВК. Погиб 9.2.1942. Похоронен в д. Деняшино.

РУДАКОВ Василий Васильевич, р. в 1913 в Витебске, лейтенант. Умер от ран 9.4.1942. Похоронен в г. Уфа.

РУДАКОВ Дмитрий Емельянович, р. в 1913 в д. Калиновичи Осиновского сельсовета, рядовой, призван Витебским ГВК. Пропал без вести в июне 1941.

РУДАКОВ Кирилл Александрович, р. в 1912 в Рудинском сельсовете Витебской обл., рядовой, призван Витебским ГВК. Пропал без вести в декабре 1945.

РУДАКОВ Николай Иванович, р. в 1904 в Витебске, рядовой, призван Витебским ГВК. Погиб 27.7.1943. Похоронен в д. Войново Болховского р-на Орловской обл.

РУДЕНКО Никита Андреевич, р. в 1906 в Витебске, рядовой, призван Пензенским ГВК. Пропал без вести в марте 1942.

РУДЕНКО Павел Кириллович, р. в 1904 в Витебске, рядовой, призван Ворошиловским РВК. Погиб 14.2.1942. Похоронен в д. Прасолово Барятинского р-на Калужской обл.

РУДИН Семен Васильевич, р. в 1907 в д. Добрино Лиозненского р-на, рядовой, призван Витебским ГВК. Погиб 8.3.1942.

РУДИНОВ Семен Васильевич, р. в 1907, рядовой, призван Витебским ГВК. Пропал без вести.

РУДКИН (РУДЧИН) Наум Мейрович, р. в 1906 в Витебске, рядовой, призван Витебским ГВК. Пропал без вести в декабре 1941.

РУДНИК Абрам Моисеевич, р. в 1914 в Витебске, рядовой, призван Витебским ГВК. Пропал без вести в декабре 1944.

РУДНИК Лейба Мовшевич, р. в 1916 в Витебске, рядовой, призван Витебским ГВК. Пропал без вести в июле 1941.

РУДНИК Михаил Цодикович, р. в 1926 в Витебске, рядовой, призван Н.-Удинским РВК. Пропал без вести 14.7.1944.

РУДНИК Николай Мартынович, р. в 1914 в Витебске, рядовой, призван Витебским ГВК. Пропал без вести в октябре 1944.

РУДНИКОВ Петр Павлович, р. в Витебске, рядовой. Пропал без вести 17.9.1942.

РУДОВ Василий Прокопович, р. в 1919 в Сиротинском р-не, рядовой, призван Витебским ГВК. Пропал без вести в июне 1944.

РУДЧЕНКО Александр Фомич, р. в 1915 в Витебске, мл. воентехник, призван Барановичским ГВК. Пропал без вести в 1941.

РУДЧЕНКОВ Ерофей Яковлевич, р. в 1916 в Короташ Николаевского сельсовета, капитан, призван Витебским ГВК. Пропал без вести 19.4.1945 в районе Лебенихин, западный берег р. Одер, Бранденбургская провинция.

РУДЯКОВ Василий Васильевич, р. в 1914 в Витебске, лейтенант, призван Витебским РВК. Умер от ран 9.4.1942 в госпитале № 289. Похоронен в г. Уфа на Сергиевском кладбище.

РУЗНЯК Яков Васильевич, р. в 1910 в д. Оруб Асовского сельсовета Богалеевского р-на, мл. сержант, призван Витебским ГВК. Умер от ран 5.8.1944 в эг № 90. Похоронен на ст. Балви, Латвия.

РУМАК Наум Гершевич, р. в 1905 в Витебске, рядовой, призван Витебским ГВК. Пропал без вести в декабре 1941.

РУМАК Наум Григорьевич, р. в 1905 в Витебске, рядовой, призван Витебским ГВК. Погиб 6.7.1944. Похоронен у д. Соловичи Турийского р-на Волынской обл.

РУМБАК Давид Михайлович, р. в 1922 в Витебске, рядовой, призван Витебским ГВК. Пропал без вести 1.5.1945.

РУМБАК Илья Михайлович, р. в 1925 в Витебске, сержант, призван Ульяновским РВК. Пропал без вести 21.7.1944.

РУМЕР Абрам-Иухан Залмович, р. в 1907 в Витебске, рядовой, призван Витебским ГВК. Пропал без вести в 1941.

РУМЯНЦЕВ Анатолий Алексеевич, р. в 1915 в Витебске, ст. сержант, призван Краснотурьинским РВК Красноярского края. Пропал без вести в феврале 1943.

РУМЯНЦЕВ Иван Яковлевич, р. в 1901 в Витебске, мл. сержант. Погиб 23.7.1944. Похоронен в д. Ершово Псковского р-на.

РУПИН Хаим Менделевич, р. в 1905 в Витебске, рядовой, призван Витебским ГВК. Пропал без вести в декабре 1941.

РУПСОН Моисей Симеович (Силхович), р. в 1907 в Витебске, лейтенант. Пропал без вести в 1943.

РУСАКОВ Даниил Михайлович, р. в 1911 в Витебске, ст. сержант. Погиб 9.1.1943 на хут. Кастырачный Николаевского р-на Ростовской обл.

РУСАКОВ Семен Макарович, р. в д. Зори Лиозненского р-на, рядовой, призван Витебским ГВК. Умер от болезни 19.11.1942. Похоронен в г. Ленинград на Пискаревском кладбище.

РУСАНОВ Иван Андреевич, р. в 1894 в Витебской обл., рядовой, призван Витебским ГВК. Пропал без вести в декабре 1944.

РУСЕВ Асти, р. в 1906 в д. Ново-Кирбахтино Каятасинского р-на Башкирской АССР, рядовой, призван Витебским РВК. Умер от ран 4.11.1944. Похоронен на хут. Перкони, Латвия.

РУСЕТСКИЙ Иван Александрович, р. в 1911 в Витебске, рядовой, призван Кожвинским РВК. Пропал без вести 28.8.1942.

РУСИН Иван Алексеевич, р. в 1907, партизан. Пропал без вести 22.6.1944.

РУСИН Иван Васильевич, р. в 1905 в д. Аскеры Верховского сельсовета Бешенковичского р-на, рядовой, призван Витебским ГВК. Пропал без вести в январе 1942.

РУССКИХ Николай Яковлевич, р. в 1924 в д. Клочи Садомского сельсовета Шабалинского р-на Кировской обл., сержант. Пропал без вести в феврале 1943.

РУССКИХ Федор Григорьевич, р. в 1896 в Витебске, рядовой, призван Туринским РВК. Пропал без вести в ноябре 1942.

РУСТИКОВ Дмитрий Тимофеевич, р. в 1910 на ст. Княжица Витебской обл., старшина, призван Витебским ГВК. Пропал без вести.

РУСТОВ Федор Александрович, р. в 1923 в Витебске, рядовой, призван Свердловским РВК г. Горький. Пропал без вести в августе 1944.

РУТЕНБЕРГ Яков Менделевич, р. в 1927 в Витебске, рядовой, призван Биробиджанским ГВК. Пропал без вести в августе 1945.

РУТКИН Моисей Эльвич, р. в 1914 в Витебске, рядовой, призван Витебским ГВК. Пропал без вести в июне 1944.

РУТКОВСКИЙ Василий Адамович, р. в 1910 в Витебске, рядовой, призван Витебским ГВК. Пропал без вести в октябре 1944.

РУХМАН Арон Шлемович, р. в 1901, рядовой. Пропал без вести в феврале 1942.

РЫБАКОВ Аркадий Максимович, р. в 1924 в Витебске, рядовой, призван Витебским ГВК. Пропал без вести 1.7.1944.

РЫБАКОВ Афанасий Иванович, р. в 1913 в д. Парнево Застодольского сельсовета Богушевского р-на, рядовой, призван Витебским ГВК. Пропал без вести 27.12.1944.

РЫБАКОВ Василий Прокофьевич, р. в 1914 в Витебске, рядовой, призван Витебским РВК. Погиб 8.8.1943. Похоронен в с. Чернетчина Сумской обл.

РЫБАКОВ Иван Алексеевич, р. в 1914, военврач. Погиб 4.5.1944.

РЫБАКОВ Иосиф Михайлович, р. в Витебске, рядовой. Погиб 17.12.1943. Похоронен в Могилевской обл.

РЫБАКОВ Леонид Михайлович, мл. лейтенант, призван Витебским ГВК. Пропал без вести в апреле 1943.

РЫБАКОВ Михаил Александрович, р. в 1922, ефрейтор, призван Витебским ГВК. Погиб 31.1.1942. Похоронен в г. Ленинград на Серафимовском кладбище.

РЫБАКОВ Михаил Владимирович, р. в 1911 в д. Волково Витебского р-на, рядовой, призван Витебским ГВК. Пропал без вести в 1941.

РЫБАКОВ Михаил Ерофеевич, р. в 1907 в д. Слобода Витебского р-на, рядовой, призван Витебским ГВК. Пропал без вести в июле 1944.

РЫБАКОВ Семен Ефимович, р. в 1902 в Витебске, рядовой, призван Витебским ГВК. Пропал без вести в декабре 1944.

РЫБАКОВ Терентий Михайлович, р. в 1923 в д. Храповичи Витебского р-на, рядовой. Погиб 28.8.1942.

РЫБАЧЕК Иван Васильевич, р. в 1909 в Витебске, рядовой. Пропал без вести в феврале 1942.

РЫБКИН Константин Васильевич, р. в 1908 в Витебске, ст. сержант, партизан. Погиб 3.1.1944 в районе железной дороги Полоцк – Круглевищина. Похоронен на хут. Суковицы.

РЫВКИН Михаил Самойлович, р. в 1919 в Витебске, сержант, призван Витебским ГВК. Пропал без вести 8.1.1942.

РЫВКИН Юрий Романович, р. в 1906 в Витебске, рядовой, призван Узловским РВК. Пропал без вести в 1945.

РЫЖАК Юрий Федорович, р. в 1921 в Витебске, сержант. Погиб 28.11.1942. Похоронен в Сталинградской обл., балка Грачева.

РЫЖАКОВ Илья Семенович, р. в 1910 в д. Усвяты Велижского р-на, рядовой, призван Витебским ГВК. Пропал без вести в сентябре 1944.

РЫЖАНСКИЙ Федор Евтихиевич, лейтенант, призван Витебским ОВК. Пропал без вести в 1944.

РЫЖИК Иосиф Моисеевич, р. в 1918 в Витебске, сержант, призван Витебским ГВК. Пропал без вести в декабре 1941.

РЫЖИКОВ Григорий Евсеевич, р. в 1911 в Омской обл., рядовой, призван Витебским ГВК. Пропал без вести в июне 1944.

РЫЖИКОВ Моисей Самуилович, р. в 1924 в Витебске, лейтенант, призван Тамбовским ГВК. Похоронен в г. Гусев Калининградской обл.

РЫЖИКОВ Наум Гиршевич, р. в 1918 в Витебске, рядовой, призван Витебским ГВК. Пропал без вести в январе 1945.

РЫЖИНСКИЙ Михаил Давыдович, р. в 1919 в Витебске, сержант, призван Витебским ГВК. Погиб 16.10.1942. Похоронен в районе Ленинградского торгового порта, 50 м северо-восточнее забора мастерских ЭПРОНа, могила № 3.

РЫЖКОВ Александр Данилович, р. в Витебске, рядовой. Пропал без вести 20.7.1941.

РЫЖКОВ Александр Степанович, р. в 1924 в Витебске, рядовой, призван Витебским РВК. Погиб 18.11.1944 в д. Сталши Либавского уезда, Латвия.

РЫЖКОВ Аркадий Евлампиевич, р. в 1912 в д. Подлазники Витебского р-на, рядовой, призван Витебским ГВК. Пропал без вести в мае 1945 в Германии.

РЫЖКОВ Аркадий Николаевич, р. в 1914 в Рязанском р-не, мл. лейтенант, призван Витебским ГВК. Погиб 11.9.1943. Похоронен в Дятьковском р-не Брянской обл., колхоз «Путь культуры».

РЫЖКОВ Иван Мартынович, р. в 1904 в Витебске, рядовой, призван Пастуховским РВК. Погиб 25.4.1943. Похоронен у д. Вороново Мглинского р-на Брянской обл.

РЫЖКОВ Иосиф Акимович, р. в 1916 в д. Подлазники Витебского р-на, рядовой, призван Витебским ГВК. Умер в немецком плену 27.2.1942.

РЫЖКОВ Мартын Михайлович, р. 1920 в Витебске, рядовой, призван Конодским РВК. Умер от ран 7.11.1942. Похоронен на Преображенском кладбище в Москве.

РЫЖКОВ Николай Николаевич, р. в 1914 в с. Красиня Рязанского р-на, мл. лейтенант, призван Витебским ГВК. Погиб 12.9.1943. Похоронен в д. Путь культуры Дятьковского р-на Брянской обл.

РЫЖКОВ Степан Васильевич, р. в 1919 в Витебске, рядовой, призван Витебским ГВК. Погиб 15.11.1942. Похоронен в с. Заозерье Ленинградской обл.

РЫЖКОВ Филипп Васильевич, р. в 1921 в Витебске, рядовой, призван Витебским ГВК. Пропал без вести в июне 1944.

РЫЖКОВ Яков Иванович, р. в 1917 в Витебске, старшина, призван Витебским ГВК. Пропал без вести в 1943.

РЫЖКОВСКИЙ Петр Денисович, р. в 1916 в Витебске, рядовой, призван Витебским ГВК. Погиб 11.10.1944. Похоронен у хут. Видовичи, Литва.

РЫКОВ Алексей Евдокимович, р. в 1922 в Витебске, лейтенант, призван Витебским ГВК. Погиб 16.2.1943.

Из фронтового письма А.Е.Рыкова знакомым

11 августа 1942

Здравствуйте, дорогие знакомые, Галина Васильевна, дядя Фима, ваши дети Нелли, Жанна. Сообщаю, что я жив и невредим. Извините, что так долго не писал, не было время. Прошел первое боевое крещение. Был жаркий бой, свистели пули, враг засыпал нас минами и снарядами, но никакая сила не могла нас остановить. Много мы фрицев уложили в эти дни. Укрепились на занятой высоте и никакая вражья сила не могла нас оттуда выбить. Ни у одного из моих бойцов не дрогнуло сердце перед врагом...

Жизнь здесь веселая, всегда шумно. У нас одно желание — побольше уложить немцев...

Встречаю много солдат из Белоруссии, но не из Витебска. Буду писать почаще и вас об этом прошу. Пишите обо всем, что только можно и как больше. Я думаю труда вам это не стоит, а мне все будет лучше. Мне некому писать и не от кого получать. Крепко поцелуйте за меня Неллю и Жанну. Передайте всем знакомым привет. До свидания, и может навсегда. Жму крепко руку.

РЫЛЕЕВ Петр Федорович, р. в 1909 в г. Велиж Смоленской обл., ст. сержант, призван Витебским ГВК. Пропал без вести в декабре 1943.

РЫПИН Борис Лейбович, р. в 1903 в Витебске, рядовой, призван Октябрьским РВК. Погиб 19.2.1942 на ст. Уваровка.

РЫСАКОВ Филипп Иванович, р. в 1903 в д. Шараковщина Лиозненского р-на, рядовой, призван Витебским ГВК. Пропал без вести в апреле 1944.

РЫСКИН Хапон Изратович, р. в 1912 в Витебске, мл. сержант, призван Витебским РВК. Погиб 18.4.1943. Похоронен в с. Залиман Харьковской обл.

РЫТИКОВ Михаил Филиппович, р. в 1912 в Усвятском р-не Смоленской обл., рядовой, призван Витебским ГВК. Погиб 10.10.1942. Похоронен в с. Чижовка Воронежской обл.

РЯБИКОВ Климентий Викентьевич. Пропал без вести.

РЯБИКОВ Николай Владимирович, р. в 1924 в с. Никольск Куйбышевской обл., сержант. Погиб 23.1.1943.

РЯБИКОВ Савелий Викентьевич. Пропал без вести.

РЯБИКОВ Савелий Карпович, р. в 1895 в Витебске, рядовой, призван Витебским ГВК. Пропал без вести в сентябре 1944.

РЯБИНКИН Клеир Васильевич, р. в 1920 в Витебске, мл. лейтенант. Погиб 28.12.1941. Похоронен в д. Маслово Киришского р-на Ленинградской обл.

РЯБОВ Владимир Михайлович, р. в 1915 в Витебске, мл. сержант, призван Витебским ГВК. Погиб 3.3.1944. Похоронен в д. Омути, Эстония.

РЯБОВ Николай Иванович, р. в д. Ширково Витебского р-на, призван Витебским ГВК. Погиб 14.2.1945 у хут. Паузери Либавского уезда, Латвия.

РЯБОВ Федор Владимирович, мл. политрук, призван Витебским ГВК. Пропал без вести в июне 1941.

РЯБУХИН Моисей Айзикович, р. в 1911 в Витебске, рядовой, призван в г. Молотов. Пропал без вести в марте 1943.

РЯБЧИК Арон Исакович, р. в 1894 в Витебске, рядовой, призван Могилевским ГВК. Пропал без вести в 1941.

РЯМЧЕНКО Петр Дмитриевич, р. в 1903 в д. Сеница Королевского р-на, рядовой, призван Витебским ГВК. Пропал без вести в январе 1944.

РЯМЩЕНКО Максим Борисович, р. в 1894 в Витебске, рядовой, призван Витебским ГВК. Умер от ран 16.3.1943 в с. Дуброво Октябрьского р-на Калининской обл., эвакогоспиталь № 2346.

САБЛЕВ Мина Васильевич, р. в 1924, рядовой, призван Витебским ГВК. Погиб 18.1.1945 в Польше. Похоронен в д. Гуры, Польша.

САВВО Георгий Степанович, р. в 1900 в Суражском р-не, рядовой, призван Витебским ГВК. Погиб 5.10.1944. Похоронен в д. Юганишки Ужвенского р-на, Литва.

САВЕЙКО Альберт Августович, р. в 1915 в г. Ефремов Тульской обл., старшина, призван Витебским ОВК. Погиб 20.1.1944. Похоронен на хуторе Терноватка Софиевского р-на Днепропетровской обл.

САВЕЛЕНОК Владимир Федорович, р. в 1918 в Витебске, старшина, призван Витебским РВК. Погиб 30.12.1941. Похоронен на Федюхинских высотах.

САВЕЛЬЕВ Абрам Никитович, р. в 1921 в д. Будники Бешенковичского р-на, рядовой, призван Витебским ГВК. Пропал без вести в сентябре 1944.

САВЕЛЬЕВ Александр Варфоломеевич, р. в 1910 в Витебске, рядовой, призван Витебским ГВК. Пропал без вести в мае 1945.

САВЕЛЬЕВ Иван Петрович, р. в 1910 в д. Латыгло Городокского р-на, рядовой, призван Витебским ГВК. Пропал без вести в феврале 1945.

САВЕЛЬЕВ Михаил Петрович, р. в 1906 в Кабищанском сельсовете Городокского р-на, рядовой, призван Витебским ГВК. Пропал без вести в сентябре 1944.

САВЕЛЬЕВ Никита Никитович, р. в Витебске, сержант, призван Витебским ГВК. Погиб 24.1.1944. Похоронен в д. Ляды, ст. Любань Ленинградской обл.

САВЕЛЬЕВ Павел Харитонович, р. в 1895 в д. Вишкир, рядовой, призван Витебским ГВК. Пропал без вести в декабре 1944.

САВИКОВ Павел Степанович, р. в 1918 в д. Вейка Витебской обл., ст. сержант, призван Витебским ГВК. Пропал без вести в августе 1941.

САВИНСКИЙ Рувим Исаакович, р. в 1905 в Витебске, рядовой, призван Витебским ГВК. Пропал без вести в декабре 1941.

САВИТКОВ Степан Андреевич, р. в 1921 в д. Синицы Полоцкой обл., рядовой, призван Витебским ГВК. Пропал без вести в сентябре 1944.

САВИЦКИЙ Александр Александрович, р. в 1926 в Витебске, рядовой, призван Витебским РВК. Погиб 21.3.1945. Похоронен у д. Гросс Заалау в районе Пруш-Гданьски Гданьского воеводства, Польша.

САВИЦКИЙ Александр Андреевич, р. в 1921 в Витебске, рядовой, призван Витебским ГВК. Пропал без вести в ноябре 1944.

САВИЦКИЙ Анатолий Григорьевич, р. в Витебске, рядовой, призван Витебским ГВК. Пропал без вести в июле 1944 в мест. Ляды Витебской обл.

САВИЦКИЙ Георгий Андреевич, р. в 1922 в Витебске, рядовой. Умер от ран 21.11.1944. Похоронен на Зальцевском кладбище в г. Новосибирск.

САВИЦКИЙ Григорий Сидорович, р. в 1907, сержант, призван Витебским ГВК. Погиб 14.8.1943 в Смоленской обл. Похоронен в д. Потапово Спас-Деменского р-на Калужской обл.

САВИЦКИЙ Евдоким Романович, р. в 1898 в д. Гробли Суражского р-на Витебской обл., рядовой, призван Витебским ГВК. Пропал без вести в декабре 1944.

САВИЦКИЙ Иван Петрович, р. в 1921 в Витебске, рядовой, призван Витебским ГВК. Пропал без вести в октябре 1941.

САВИЦКИЙ Михаил Васильевич, лейтенант, призван Витебским ОВК. Пропал без вести в 1944.

САВИЦКИЙ Отто Иванович, р. в 1909 в Витебске, рядовой, призван Витебским ГВК. Пропал без вести в декабре 1944.

САВИЦКИЙ Роман Филиппович, р. в 1900 в д. Застаринье Бешенковичского р-на, рядовой, призван Витебским ГВК. Пропал без вести в ноябре 1944.

САВИЦКИЙ Сергей Прохорович, р. в 1919 в Витебске, рядовой, призван Витебским ГВК. Пропал без вести в июле 1943.

САВИЦКИЙ Федор Сидорович, р. в 1913 в Витебске, ст. сержант, призван Витебским ГВК. Пропал без вести в октябре 1944.

САВКИН Иван Абрамович, р. в 1922 в Витебске, военфельдшер. Умер от ран 30.1.1943 (635 ППГ). Похоронен в д. Кресты Первомайского сельсовета Куньинского р-на Псковской обл.

САВКИН Сергей Николаевич, р. в д. Садовище Катомского сельсовета Смоленской обл., рядовой, призван Витебским ГВК. Погиб 17.9.1941.

САВЛУКОВ Василий Захарович, р. в 1922 в Витебске, сержант, призван Витебским ГВК. Пропал без вести в сентябре 1941.

САВЛУКОВ Георгий Павлович, р. в 1910 в Витебске, рядовой, призван Витебским ОВК. Пропал без вести 27.11.1942 на хут. Астаховы Боковского р-на Ростовской обл.

САВЛУКОВ Семен Степанович, р. в 1920 в Витебской обл., рядовой, призван Витебским ГВК. Пропал без вести 22.11.1942.

САВЛУКОВ Сергей Павлович, р. в Витебске, сержант, призван Витебским РВК. Погиб 22.7.1943 в балке «Носково» Ворошиловградской обл.

САВЛУКОВ Сидор Семенович, р. в 1909 в д. Билево, рядовой, призван Витебским ГВК. Пропал без вести в октябре 1944.

САВНЕВ Николай Маркович, р. в 1900 в Витебске, рядовой, призван Витебским ГВК. Пропал без вести в сентябре 1944.

САВОСТЕЕВ Иван Михайлович, р. в 1906 в с. Красный Клин Дмитриевского р-на Курской обл.,

А.К.Савченко.

призван Витебским ГВК. Пропал без вести в октябре 1943.

САВОЩЕНКО Михаил Матвеевич, р. в 1921 в Витебске, рядовой, призван Витебским ГВК. Пропал без вести в 1943.

САВЧЕНКО Александр Константинович, р. в 1912 в д. Ходцы Суражского р-на, мл. лейтенант. Пропал без вести в июле 1943.

САВЧЕНКО Алексей Никитович, р. в 1906 в д. Шнити Городокского р-на Витебской обл., рядовой, призван Витебским ГВК. Умер от ран 7.5.1945.

САВЧЕНКО Андрей Титович, р. в 1914 в Витебской обл., сержант, призван Витебским ГВК. Пропал без вести в декабре 1941.

САВЧЕНКО Антон Иванович, рядовой, призван Витебским ГВК. Пропал без вести в сентябре 1944.

САВЧЕНКО Владимир Кириллович, р. в 1920 в мест. Лежна Витебской обл., ст. сержант, призван Витебским ГВК. Пропал без вести в 1941.

САВЧЕНКО Иван Ильич, р. в 1918 в Орше, сержант, призван Витебским ГВК. Пропал без вести в июле 1941.

САВЧЕНКО Михаил Андреевич, р. в 1916 в Витебске, рядовой, призван Витебским ГВК. Пропал без вести в октябре 1944.

САВЧЕНКО Михаил Петрович, р. в 1920 в Богушевском р-не, рядовой, призван Витебским ГВК. Пропал без вести в декабре 1944.

САВЧЕНКО Никита Матвеевич, р. в 1918 в д. Готовец Краснопольского р-на Могилевской обл., лейтенант, призван Витебским ОВК. Пропал без вести 6.3.1944.

САВЧЕНКО Николай Тимофеевич, р. в Витебске, мл. лейтенант. Пропал без вести в 1941.

САВЧЕНКО Терентий Тимофеевич, р. в Витебске, лейтенант. Пропал без вести в 1941.

САВЧЕНКО Тимофей Иванович, р. в 1906 в д. Верховье Витебского р-на, рядовой. Пропал без вести в октябре 1944.

САВЧИК Андрей Титович, р. в 1913 в д. Иваньково Россонского р-на, рядовой, призван Витебским ГВК. Пропал без вести в октябре 1944.

САДИКОВ Владимир Алексеевич, р. в Витебске, рядовой. Умер от ран 20.2.1942. Похоронен в с. Середа Шаховского р-на Московской обл.

САДИКОВ Владимир Арсентьевич, р. в 1923 в Витебске, курсант, призван Калининским ГВК. Пропал без вести в феврале 1942.

САДКОВСКИЙ Владислав Адамович, р. в 1914 в Витебске, рядовой, призван Витебским ГВК. Пропал без вести в январе 1944.

САДОВИК Леонид Исаакович, р. в 1921 в Витебске, рядовой, призван Витебским ГВК. Пропал без вести в августе 1944.

САДОВНИКОВ Егор Яковлевич, р. в 1892 в д. Щучино Витебского р-на, рядовой, призван Витебским ГВК. Пропал без вести в октябре 1944.

САДОВСКИЙ Алексей Игнатьевич, р. в 1919 в Витебске, ст. сержант, призван Витебским ГВК. Умер от ран 9.8.1943. Похоронен у д. Александровка Кировского р-на Ленинградской обл.

САДОВСКИЙ Егор Николаевич, р. в 1907 в д. Боротники Витебской обл., рядовой, призван Витебским ГВК. Пропал без вести в сентябре 1944.

САДОВСКИЙ Иван Владимирович, р. в 1913 в Суражском р-не, рядовой, призван Витебским ГВК. Пропал без вести в августе 1944.

САЕНКО Иван Федорович, р. в 1907 в д. Хохлы Рудницкого р-на, рядовой. Пропал без вести в сентябре 1944.

САЗАНОВИЧ Алексей Степанович, р. в 1912 в д. Закреничи Логойского р-на Минской обл., лейтенант, призван Витебским ГВК. Пропал без вести 19.1.1945.

САЗОНОВ Фома Гаврилович, р. в 1905 в Витебске, рядовой, призван Витебским ГВК. Погиб 22.4.1945 у д. Зидовсауэ. Похоронен в районе г. Домбе Щецинского воеводства, Польша.

САЗОНОВ Яков Степанович, р. в 1909 в Витебске, рядовой, призван Венгеровским РВК. Пропал без вести в июне 1942.

САЙКО Николай Иванович, лейтенант.

САЙЧЕНКО Иван Николаевич, р. в Витебске, призван Витебским РВК. Погиб 25.11.1942 у д. Высокова Калининской обл.

САЛАМОНОВ Александр Никитович, р. в 1918 в Витебске, рядовой, призван Ижморским РВК. Пропал без вести в феврале 1942.

САЛАМОНОВ Николай Никитович, р. в 1921 в Витебске, рядовой, призван Ижморским РВК. Пропал без вести в декабре 1942.

САЛИНЕК Карл Мартынович, р. в 1916 в Витебске, рядовой, призван Витебским ГВК. Пропал без вести в сентябре 1944.

САЛТАНОВ Иван Яковлевич, р. в 1915 в д. Конец Сенненского района, рядовой, призван Витебским ГВК. Пропал без вести в сентябре 1944.

САЛУШЕНКО Роман Федорович, род. в 1923 в Витебске, рядовой, призван Ленинским РВК. Погиб 30.7.1943. Похоронен в д. Фурсово Болховского р-на Орловской обл.

САЛЬМАН Шлема Мордухович, р. в 1900 в г. Двинск (Даугавпилс), рядовой, призван Витебским ГВК. Пропал без вести в июне 1942.

САЛЬНИКОВ Василий Иванович, р. в Витебской обл., техник-интендант 1-го ранга. Пропал без вести в августе 1945.

САЛЬЦЕВИЧ Станислав Станиславович, р. в 1902 в Витебске, рядовой, призван Витебским ГВК. Погиб 10.5.1942. Похоронен в д. Сорокино Гагаринского р-на Смоленской обл.

САЛЯНИК Николай Петрович, р. в 1912 в Витебске, рядовой, призван Витебским ГВК. Погиб в бою 21.4.1945.

САМАРИН Федор Андреевич, р. в 1923 в Витебске, рядовой, призван Витебским РВК. Погиб 7.9.1944. Похоронен в с. Дрейман, у дороги Бетери – Дзенкари, Латвия.

САМИНСКИЙ Гарм Менделевич, р. в 1907 в Невеле, рядовой, призван Витебским ГВК. Пропал без вести в сентябре 1941.

САМОВИЧ Казимир Рафаилович, р. в 1907 в Витебской обл., майор, призван Витебским ГВК. Погиб 23.4.1945. Похоронен в г. Бервальде, Германия.

САМОДУМСКАЯ Розалия Владимировна, р. в 1895 в Витебске. Пропала без вести в октябре 1941.

САМОДУМСКИЙ Абрам Айзахович, р. в Витебске, рядовой, призван Кировским РВК. Пропал без вести в декабре 1941.

САМОДУНСКИЙ Гирша Натович, р. в 1918 в Витебске, рядовой, призван Витебским ГВК. Пропал без вести в июле 1944.

САМОЙЛОВ Николай Алексеевич, р. в 1906 в Витебске, старшина, призван Петровским РВК. Пропал без вести в июне 1941.

САМОНОВ Андрей Исаакович, р. в 1916 в Витебской обл., мл. лейтенант. Погиб 11.9.1941. Похоронен в д. Шолоховка Осташковского р-на Тверской обл.

САМОРОСЕНКО Алексей Александрович, р. в 1907 в Витебском р-не, рядовой, призван Витебским ГВК. Пропал без вести в сентябре 1944.

САМОРОСЕНКО Николай Тимофеевич, р. в 1921 в Витебске, мл. сержант, призван Витебским РВК. Пропал без вести 22.12.1941.

САМОФАЛОВ Тимофей Николаевич, р. в 1907 в Витебской обл., рядовой, призван Харьковским ГВК. Пропал без вести в декабре 1943.

САМОХВАЛОВ Владимир Николаевич, р. в 1926 в Витебске, рядовой, призван Витебским ГВК. Погиб 8.10.1944.

САМОХВАЛОВ Степан Григорьевич, р. в 1912 в Витебске, сержант, призван Витебским ГВК. Погиб 19.7.1943. Похоронен в д. Каменка Харьковской обл.

САМОХИН Михаил Андреевич, р. в 1912 в с. Урюпин Сталинградской обл., старшина, призван Витебским ГВК. Пропал без вести в 1945.

САМСОНОВ Григорий Семенович, р. в 1914 в Красноярске, рядовой, призван Витебским ГВК. Пропал без вести в сентябре 1944.

САМСОНОВ Иван Семенович, р. в 1921 в Красноярске, рядовой, призван Витебским ГВК. Пропал без вести в мае 1944.

САМСОНОВ Петр Устинович, р. в 1909 в Витебске, рядовой, призван Московским ГВК. Пропал без вести в августе 1944.

САМУЙЛОВ Михаил Филиппович, р. в 1914 в Витебске, мл. лейтенант. Пропал без вести в октябре 1941.

САМУЛОВ Николай Алексеевич, р. в 1906 в Витебске, старшина, призван Петровским РВК. Пропал без вести в мае 1944.

САМУСЕВ Григорий Филиппович, р. в 1911 в д. Подборье Витебского р-на, призван Витебским ГВК. Пропал без вести в августе 1944.

САМУСЕВИЧ Николай Васильевич, р. в Витебске, рядовой. Умер от ран 11.7.1942 в госпитале. Похоронен на кладбище д. Гнездово Смоленской обл.

САМУСЕНКО Иван Степанович, р. в 1916 в Витебске, ефрейтор, призван Витебским ГВК. Умер от ран 28.10.1944, эвакогоспиталь 5412. Похоронен в г. Кисловодск.

САМУСЕНКО Константин Сидорович, р. в 1903 в Витебской обл., рядовой, призван Можайским РВК Московской обл. Пропал без вести в январе 1942.

САМУСЕНКО Степан Дмитриевич, р. в 1916 в Витебской обл., рядовой, призван Можайским РВК Московской обл. Пропал без вести в марте 1942.

САНДАРОВ Иосиф Кацмович, р. в 1898 в Витебске, рядовой, призван Витебским ГВК. Пропал без вести в октябре 1941.

САНДЛЕР Абрам Хаимович, р. в 1923 в Витебске, рядовой. Пропал без вести в октябре 1944.

САНДЛЕР Файва Симонович, р. в 1905 в Витебске, рядовой, призван Витебским ГВК. Пропал без вести в сентябре 1944.

САНСУЦКИЙ Петр Яковлевич, р. в 1918 в Витебске, рядовой, призван Витебским ГВК. Умер от ран 21.7.1943 в д. Глубочка Арсеньевского р-на Тульской обл.

САПГИР Наум Моисеевич, р. в Витебске, старшина, призван Витебским РВК. Погиб 14.7.1944 в Ушкольском р-не Утянского уезда, Литва.

САПЕГО Андрей Сергеевич, лейтенант, призван Витебским ГВК. Пропал без вести в 1944.

САПЕГО Николай Васильевич, р. в 1912 в д. Сапеги Бешенковичского р-на, майор. Погиб 2.11.1942.

САПЕРОВ Дмитрий Александрович, р. в 1912 в д. Кошичкино Выдрейского сельсовета Лиозненского р-на, рядовой. Пропал без вести в июле 1941.

САПЕРОВ Сергей Ефимович, р. в Витебской обл., рядовой. Умер от ран 25.9.1942. Похоронен в с. Ивановское Московской обл.

САПИР Моисей Г., р. в 1909 в Витебске, рядовой, призван Витебским ГВК. Погиб 25.8.1942. Похоронен в д. Леушино Кармановского р-на Смоленской обл.

САПОЖКО Даниил Иванович, р. в 1914 в Витебске, рядовой, призван Витебским ГВК. Пропал без вести 16.2.1945.

САПОЖНИКОВ Леонид Сергеевич, р. в 1915 в Витебске, сержант, призван Великолукским ГВК. Пропал без вести в октябре 1944.

САПУНОВ Валериан Васильевич, р. в 1910 в Витебске, политрук, призван Витебским РВК. Погиб 16.7.1942 у д. Спасское Голосноватского р-на Воронежской обл.

САПУНОВ Иван Иванович, р. в 1909 в Пустошенском сельсовете Идрицкого р-на Калининской обл., рядовой, призван Витебским ГВК.

САПУНОВ Михаил Федорович, р. в 1891 в Витебске, подполковник. Умер от ран 21.2.1943 в больнице им. Боткина.

САРАВАЙСКИЙ Исаак Борисович, р. в 1907 в Витебске, политрук. Погиб в августе 1941.

САРАВАЙСКИЙ Исаак Израилевич, р. в 1900 в Витебске, рядовой, призван Витебским ГВК. Пропал без вести в 1943.

САРАВАЙСКИЙ Яков Борисович, р. в 1911 в Витебске, техник-интендант 2-го ранга. Пропал без вести в августе 1941.

САРАФАНОВ Яков Григорьевич, р. в 1893 в Двинске, рядовой, призван Витебским ГВК. Пропал без вести в августе 1944.

САРАШЕВСКИЙ Наум Ефимович, р. в 1921 в Витебске, сержант, призван Витебским РВК. Погиб 19.4.1943. Похоронен в г. Тверь на кладбище Большие Перемерки.

САРОВЕШКИН Никифор Наумович, р. в 1916 в Витебске, лейтенант, призван Витебским РВК. Умер от ран 5.9.1943. Похоронен в д. Роза Люксембург Успенского р-на Волгоградской обл.

САРОДОШВИЛИ Михаил Александрович, р. в 1918 в Витебске, рядовой, призван Тбилисским РВК. Пропал без вести 25.5.1942.

САТАЕВ Николай Ильич, р. в 1905 в Сергачском р-не Нижегородской обл., рядовой, призван Витебским ГВК. Пропал без вести в декабре 1941.

САТКИН Абрам Саламонович, р. в 1910 в Витебске, мл. сержант, призван Витебским ГВК. Пропал без вести в сентябре 1944.

САУЛЕВИЧ Владимир Станиславович, р. в 1902 в Витебске, рядовой, призван Уральским ГВК. Пропал без вести в мае 1943.

САФАНОВИЧ Станислав Францевич, р. в 1904 в д. Второе Замошье Ушачского р-на, рядовой, призван Витебским ГВК. Пропал без вести в августе 1941.

САФИН Михаил Васильевич, р. в 1896 в Казани, рядовой, призван Витебским ГВК. Пропал без вести 3.9.1942.

САФОНЕНКО Алексей Максимович, р. в 1911 в д. Пушкар Рудницкого сельсовета Витебского р-на, призван Витебским ГВК. Пропал без вести в 1944.

САФОНЕНКО Яков Михайлович, р. в 1917 в Витебском р-не, мл. лейтенант, призван Витебским ГВК. Погиб 16.3.1945. Похоронен в д. Клагенау Козельского округа Верхней Силезии, Германия.

САФОНОВ Леонид Герасимович, р. в 1920 в Витебске, призван Витебским ГВК, рядовой. Пропал без вести в 1945.

САФОНОВ Максим Васильевич, р. в 1904 в Витебске, рядовой, призван Ворошиловградским ГВК. Пропал без вести в декабре 1943.

САФОНОВ Николай Всеволодович, р. в 1921 в Витебске, рядовой, призван Витебским ГВК. Погиб 21.2.1942. Похоронен на Пискаревском кладбище в г. Санкт-Петербург.

САФОНЧИК Федор Иванович, р. в 1913, рядовой, призван Клецким РВК Минской обл. Пропал без вести в октябре 1944.

САФРОНОВ Виктор Федорович, р. в 1908 в Витебске, рядовой, партизан. Погиб 4.8.1944. Похоронен в с. Липовка Августовского повета Белостокского воеводства, Польша.

САФРОНОВ Григорий Петрович. Пропал без вести.

САФРОНОВ Леон Герасимович, р. в 1920 в Витебске, рядовой, призван Витебским ГВК. Пропал без вести в июне 1941.

САФРОНОВ Николай Герасимович, р. в 1919 в Витебске, рядовой, призван Витебским ГВК. Пропал без вести в июне 1941.

САФРОНОВ Сергей Васильевич, р. в 1911 в г. Невель Псковской обл., ст. сержант, призван Витебским ГВК. Погиб 9.4.1944.

САФРОНОВ Федор Михайлович, рядовой. Погиб.

САФРОНОВИЧ Константин Николаевич, р. в 1919, капитан, призван Витебским ГВК. Погиб 1.4.1945. Похоронен в г. Бунцлау, Германия.

САХАРЕВ Сергей Афанасьевич, р. в 1912 в Витебске, рядовой, призван Витебским ГВК. Пропал без вести в августе 1944.

САЧКОВ Петр Иосифович, р. в 1914 в Витебске, рядовой, призван Витебским ГВК. Погиб в июле 1941.

САЧКОВ Тимофей Евстафьевич, р. в 1914 в д. Берково Бешенковичского р-на, рядовой, призван Витебским ГВК. Пропал без вести в сентябре 1944.

СВЕРДЛИН Исаак Лазаревич, р. в 1903 в Витебске, рядовой, призван Колпинским РВК Ленин-

градской обл. Погиб 23.6.1942. Похоронен в районе Колпинской колонии.

СВЕРДЛОВ Арон Матвеевич, р. в 1898 в мест. Ушачи, рядовой, призван Витебским ГВК. Погиб 16.3.1943. Похоронен в д. Слутка 2-я Новгородского р-на Новгородской обл.

СВЕРДЛОВ Залман Гиршевич, р. в 1919 в Витебске, воентехник 2-го ранга. Пропал без вести в августе 1941.

СВЕРДЛОВ Кузьма Алексеевич, р. в Витебске, рядовой, призван Витебским ГВК. Погиб 11.2.1944. Похоронен в д. Федюкова Лессинского р-на Киевской обл.

СВЕРКУНОВ Петр Степанович, р. в 1907 в Витебске, старшина. Пропал без вести в 1943.

СВЕРШЕВСКИЙ Казимир Казимирович, р. в 1919 в Ленинграде, сержант, призван Московским РВК. Пропал без вести в октябре 1944.

СВЕРШЕВСКИЙ Людвиг Антонович, р. в 1914 в Витебске, рядовой, призван Москворецким РВК. Пропал без вести в январе 1945.

СВЕРЩЕВСКИЙ Николай Федорович, р. в 1920 в Витебске, рядовой, призван Витебским ГВК. Погиб 9.2.1942. Похоронен в с. Спас Полос Чудовского р-на Новгородской обл.

СВЕТНИКОВ Леонид Дмитриевич, р. в 1918 в Витебске, ефрейтор, призван Витебским ГВК. Умер от ран 28.1.1944. Похоронен в с. Долгиново Криворожского р-на Днепропетровской обл., Украина.

СВЕЧНИКОВ Григорий Данилович, р. в 1909 в Ворошиловграде, рядовой, призван Витебским ГВК. Пропал без вести в феврале 1942.

СВИДЕРСКИЙ Иосиф Алексеевич, р. в 1901, техник-интендант 1-го ранга, призван Витебским ГВК. Погиб в январе 1942.

СВИДИНСКИЙ Василий Иванович, р. в 1920 в Витебске, лейтенант. Погиб 25.3.1945. Похоронен в г. Киев.

СВИНЦАРЕВ Филипп Анисимович, р. в 1921 в Витебске, сержант, призван Витебским ГВК. Погиб 8.10.1944.

СВИРИДЕНКО Веремей Павлович, р. в 1911 в Витебской обл., рядовой. Пропал без вести 20.1.1942.

СВИРИДЕНКО Григорий Павлович, р. в 1924 в Витебске, рядовой, призван Витебским ГВК. Погиб в бою 15.2.1944. Похоронен в с. Туркенцы Корсунского р-на Киевской обл.

СВИРИДЕНКО Кирилл Федорович, р. в 1907 в д. Косачи Бешенковичского р-на, рядовой, призван Витебским ГВК. Пропал без вести в августе 1944.

СВИРИДОВСКИЙ Бентиям Соломонович, р. в 1899 в Витебске, рядовой, призван Витебским РВК. Умер от ран 20.10.1943. Похоронен в г. Красное Смоленской обл.

СВИРКО Леонид Васильевич, р. в 1922 в Витебской обл., мл. лейтенант. Погиб 15.3.1943.

СВИРСКИЙ Виталий Афанасьевич, р. в 1920 в Витебске, рядовой, призван Чарджуйским РВК. Пропал без вести 29.7.1944.

СВИРСКИЙ Николай Дмитриевич, р. в 1923 в Витебске, рядовой, призван Витебским ГВК. Пропал без вести 12.7.1944.

СВИРСКИЙ Станислав Егорович, р. в 1907 в д. Орлица Королевского сельсовета Витебского р-на, рядовой, призван Витебским ГВК. Пропал без вести в августе 1944.

СВИРСКИЙ Станислав Егорович, р. в 1918 в Витебске, рядовой, призван Витебским ГВК. Пропал без вести в январе 1945.

СВИРШЕВСКИЙ Николай Федорович, р. в 1920 в Витебске, рядовой, призван Витебским ГВК. Погиб 9.2.1942. Похоронен в д. Любино Поле Чудовского р-на Новгородской обл.

СВИСТУНОВ Викентий Феликсович, ст. лейтенант, призван Витебским ОВК. Пропал без вести в 1944.

СВИСТУНОВ Игорь Михайлович, р. в 1926 в Витебске, рядовой, призван Китабским ГВК. Погиб 26.1.1945.

СВИСТУНОВ Сергей Михайлович, р. в 1892 в Витебске, ст. сержант, призван Витебским ГВК Погиб 9.2.1944 у д. Щучино Витебского р-на.

СВИСТУНОВ Фома Иванович, р. в 1907 в Витебске, рядовой, призван Симферопольским ГВК. Пропал без вести в сентябре 1941.

СВИЩИКОВ Дмитрий Константинович, р. в 1907 в д. Шемены Меховского р-на Витебской обл., ст. лейтенант, призван Витебским ГВК. Погиб 27.11.1943. Похоронен в с. Попатки Горностаевского р-на Николаевской обл.

СВОЙСКИЙ Захар Маркович, р. в 1904 в Велиже Смоленской обл., рядовой, призван Витебским ГВК. Пропал без вести в октябре 1944.

СВЯТОГОРОВ Владимир Моисеевич, р. в 1907 в Москве, рядовой, призван Витебским ГВК. Пропал без вести в сентябре 1944.

СВЯТСКИЙ Борис Абрамович, р. в 1923 в Витебске, рядовой, призван Узлов-Ибритским РВК. Пропал без вести в октябре 1943.

СВЯТЧЕНКО Григорий Петрович, р. в 1912 в с-зе «Колос» Николаевского сельсовета Витебской обл., мл. лейтенант, призван Витебским ГВК. Погиб 4.8.1942 в д. Васильевское Погорельского р-на Калининской обл.

СЕГАЛЬ Николай Маркович, р. в 1915 в д. Черня Чашникского р-на, рядовой, призван Витебским ГВК. Пропал без вести в сентябре 1944.

СЕДУШКИН Василий Иванович, р. в 1912, рядовой. Пропал без вести в мае 1942.

СЕЛЕДЦОВ Алексей Наумович, р. в Витебске, рядовой, призван Витебским РВК. Пропал без вести в июне 1944.

СЕЛЕДЦОВ Антон Тимофеевич, р. в 1914 в Витебске. Пропал без вести в сентябре 1944.

СЕЛЕЗНЕВ Антон Андреевич, р. в 1906 в д. Горьково Суражского сельсовета Витебского р-на, рядовой, призван Витебским ГВК. Пропал без вести в 1941.

СЕЛЕЗНЕВ Василий Андреевич, р. в Витебске, сержант, призван Витебским ГВК. Погиб 14.9.1944 в районе д. Петермуйжа Ладвилижского уезда, Латвия.

СЕЛЕЗНЕВ Иван Иванович, р. в 1906, сержант. Погиб 26.11.1942. Похоронен на Московской горе в Тверской обл.

СЕЛЕЗНЕВ Иван Ильич, р. в 1925 в совхозе Сосновка Витебского р-на, рядовой, призван Витебским ГВК. Умер от ран 18.8.1944. Похоронен в г. Вильнюс на Антопольском военном кладбище.

СЕЛЕЗНЕВ Иван Максимович, р. в 1921 в д. Мальково Лиозненского р-на, сержант, призван Витебским ГВК. Пропал без вести в сентябре 1944.

СЕЛЕЗНЕВ Исай Тарасович, р. в 1904 в Витебске, рядовой, призван Лиозненским РВК. Пропал без вести в 1943.

СЕЛЕЗНЕВ Кирилл Григорьевич, р. в 1910 в Витебске, рядовой, призван Витебским ГВК. Пропал без вести в сентябре 1944.

СЕЛЕЗНЕВ Михаил Вячеславович, р. в 1907 в Витебске, рядовой, призван Витебским ГВК. Погиб 17.2.1942 у д. Васильевщина Полтавского р-на Ленинградской обл.

СЕЛЕЗНЕВ Петр Абрамович, р. в 1915 в д. Хоино Витебской обл., рядовой, призван Витебским ВК. Пропал без вести в сентябре 1944.

СЕЛЕЗНЕВ Петр Михайлович, р. в 1926 в д. Старино Витебской обл., рядовой, призван Витебским ГВК. Погиб 21.1.1945. Похоронен в мест. Добчецы Краковского воеводства, Польша.

СЕЛЕЗНЕВ Стефан Федорович, р. в 1910 в Витебске, мл. лейтенант. Пропал без вести в июле 1943.

СЕЛЕЗНЕВ Фирс Исаевич, р. в 1910 в Витебске, лейтенант, призван Кушалинским РВК. Умер от ран 25.1.1945. Похоронен в г. Клакяй, Литва.

СЕЛЕЗНЕВ Харлампий Михайлович, р. в 1905 в мест. Островно Бешенковичского р-на, призван Витебским ГВК. Пропал без вести в сентябре 1944.

СЕЛЕЦКИЙ Федор Иванович, р. в Витебске, сержант. Умер от ран 25.9.1943. Похоронен в д. Филатки Ельнинского р-на Смоленской обл.

СЕЛИВАНОВ Иван Трифонович, р. в 1915 в д. Демидово Калининской обл., рядовой, призван Витебским ГВК. Пропал без вести в ноябре 1944.

СЕЛИВАНОВ Федор Яковлевич, р. в 1920 в Витебске, ст. сержант, призван Витебским ГВК. Погиб 29.1.1943 в д. Горшково Городищенского р-на Калининской обл.

СЕЛИВАНОВ Яков Семенович, р. в 1920 в д. Наза Кобиланского сельсовета, рядовой. Умер в немецком плену 12.7.1942.

СЕЛИВЕРСТОВ Лев Дмитриевич, р. в 1905 в Витебске, рядовой, призван Мытищинским РВК Московской обл. Пропал без вести в апреле 1942.

СЕЛИМЕНОВ Иван Егорович, р. в 1908 в д. Бурдели Богушевского р-на, рядовой, призван Витебским ГВК. Пропал без вести в июле 1944.

СЕЛИЦКИЙ Федор Иванович, р. в 1904 в Витебске, рядовой, призван Витебским ГВК. Пропал без вести в сентябре 1944.

СЕЛЬВЕСТРОВ Андрей Анисимович, интендант 2-го ранга, призван Витебским ОВК. Пропал без вести в 1944.

СЕЛЮТИН Исаак Владимирович, р. в 1921 в Витебске, старшина, призван Витебским ГВК. Погиб 5.4.1944.

СЕЛЮШКИН Василий Филиппович, р. в 1910 в д. Птрыньевки Суражского р-на, партизан. Пропал без вести в октябре 1944.

СЕМАШКО Алексей Филиппович, рядовой. Пропал без вести 17.5.1942 на Керченском полуострове.

СЕМАШКО Андрей, р. в 1894 в Витебской обл., рядовой. Погиб в немецком плену, концлагерь 318, г. Ламсдорф, Германия.

СЕМЕЙНИКОВ Михаил Ефимович, р. в 1924 в Витебске, рядовой. Умер от ран 18.8.1944 на хут. Тисель Баусского уезда, Латвия.

СЕМЕЙНИКОВ Семен Лукьянович, р. в 1920 в Суражском р-не, рядовой, призван Витебским ГВК. Пропал без вести в сентябре 1944.

СЕМЕНЕЦ Николай Михайлович, р. в 1914, рядовой, призван Витебским ГВК. Погиб 28.7.1944. Похоронен в г. Рокишкис, Литва.

СЕМЕНКОВ Владимир Дорофеевич, р. в 1921 в д. Александрово Новосельского сельсовета Богушевского р-на, мл. сержант, призван Богушевским РВК. Погиб 18.10.1944. Похоронен в д. Малый Мокрый Луг юго-восточнее Белграда, Югославия.

СЕМЕНКОВ Иван Семенович, р. в 1912 в д. Бельки Богушевского р-на, рядовой, призван Витебским ГВК. Пропал без вести в октябре 1944.

СЕМЕНКОВ Мефодий Селиверстович, р. в 1923 в Витебске, сержант, призван Пензенским ГВК. Погиб 24.11.1942 под Сталинградом. Похоронен в Татаркиной балке у с. Ерзовка Городищенского р-на Волгоградской обл.

СЕМЕНОВ Валентин Калистратович, р. в 1903 в Витебске, подполковник, призван Витебским ГВК. Погиб 23.3.1944. Похоронен в г. Вознесенск Одесской обл.

СЕМЕНОВ Виктор Иванович, р. в Витебске, капитан. Погиб 23.6.1941.

СЕМЕНОВ Владимир Федотович, р. в 1918 в Витебске, рядовой, призван Витебским ГВК. Пропал без вести в 1941.

СЕМЕНОВ Иван Аксентьевич, р. в 1915 в Витебске, рядовой, призван Витебским ГВК. Пропал без вести в июле 1944.

СЕМЕНОВ Леонид Михайлович, р. в 1911 в Витебске, ст. лейтенант, призван Витебским ГВК. Погиб 15.5.1944.

СЕМЕНОВ Милентий Антонович, р. в 1922 в Витебске, рядовой. Пропал без вести в декабре 1944.

СЕМЕНОВ Михаил Савельевич, р. в 1911 в Павелишском сельсовете Городокского р-на, рядовой, призван Витебским ГВК. Погиб 9.9.1944. Похоронен в г. Бене, Латвия.

СЕМЕНОВ Николай Аксентьевич, р. в 1921 в Витебске, рядовой, призван Витебским ГВК. Пропал без вести в сентябре 1944.

СЕМЕНОВ Павел Аксентьевич, р. в 1918 в Витебске, старшина, призван Витебским ГВК. Пропал без вести в сентябре 1944.

СЕМЕНОВ Петр Иванович, р. в 1921 в д. Симаки Котовского сельсовета Суражского р-на, призван Витебским ГВК. Пропал без вести в октябре 1944.

СЕМЕНОВ Стефан Афанасьевич, р. в 1909 в д. Стрижаково Болицкого сельсовета Городокского р-на, рядовой, призван Витебским ГВК. Пропал без вести в мае 1944.

СЕМЕНОВА Александра Егоровна, р. в 1920 в д. Срижаново Городокского р-на, призвана Витебским ГВК. Пропала без вести в 1945.

СЕМЕНОВА Анна Исааковна, р. в Витебске, военфельдшер. Погибла 23.12.1941.

СЕМЕНЧЕНКО Антон Митрофанович, р. в 1914, рядовой, призван Витебским ГВК. Погиб 6.10.1944. Похоронен на военном кладбище в г. Акмяне, Литва.

СЕМЕНЧУК Петр Семенович, р. в 1910 в Витебске, рядовой, призван Таганрогским РВК. Погиб 22.1.1942 на хут. Долгий Кагановичского р-на Ворошиловградской обл.

СЕМЕНЧУКОВ Василий Васильевич, р. в 1909 в д. Блины Михалевского р-на, рядовой, призван Витебским ГВК. Пропал без вести в 1941.

СЕМЕНЧУКОВ Иван Алексеевич, р. в 1917 в д. Шпаки Витебского р-на, сержант. Пропал без вести в октябре 1944.

СЕМЕНЧУКОВ Иван Устинович, р. в 1918 в Витебске, рядовой, призван Витебским ГВК. Погиб 7.9.1943. Похоронен в с. Мурафа Краснокутского р-на Харьковской обл.

СЕМЕНЬКОВ Федор Яковлевич, р. в 1910 в д. Белянка Бешенковичского р-на, рядовой, призван Витебским ГВК. Пропал без вести в сентябре 1944.

СЕМИНИДО Клавдия Григорьевна, р. в 1907 в Витебской обл., военфельдшер, призвана Витебским ГВК. Пропала без вести в декабре 1941.

СЕМКИН Николай Петрович, р. в 1907 в Витебске, рядовой, призван Витебским ГВК. Пропал без вести в октябре 1944.

СЕМКИН Силай Петрович, р. в 1907 в Витебске, рядовой, призван Витебским ГВК. Пропал без вести в октябре 1944.

СЕМОТИН Давид Израилович, р. в 1904 в Витебске, рядовой, призван Кагановичским РВК Чкаловской обл. Погиб в 1943. Похоронен 1 км восточнее с. Ботвинево Ленинского р-на Могилевской обл.

СЕМОЧКИН Василий, партизан. Погиб в 1943.

СЕМОЧКИН Василий Яковлевич, р. в 1909 в д. Деркна Кононовского сельсовета Починковского р-на Смоленской обл., рядовой, призван Витебским ГВК. Пропал без вести 21.8.1944.

СЕМОЧКИН Николай Парфенович, р. в 1920 в Богушевском р-не, рядовой, призван Витебским ГВК. Погиб 28.7.1944. Похоронен в д. Жеймели Укмергского р-на, Литва.

СЕМОЧКИН Роман Михайлович, р. в 1918 в Витебском р-не, сержант, призван Витебским ГВК. Погиб 2.8.1944. Похоронен на кладбище с. Будой Теленештырского р-на, Молдавия.

СЕМОЧКИН Яков Парфенович, р. в 1909 в Витебской обл., рядовой. Погиб 20.8.1942. Похоронен в д. Безгачево (Московская Гора) Тверской обл.

СЕМЧЕНКО Антон Федосеевич, р. в 1914 в Витебске, рядовой, призван Витебским ГВК. Пропал без вести в октябре 1944.

СЕМЧЕНКО Аркадий Стефанович, р. в 1910 в д. Бабиновичи Витебского р-на, рядовой, призван Витебским ГВК. Пропал без вести в августе 1944.

СЕМЧЕНКО Михаил Андреевич, р. в 1907 в Витебской обл., рядовой. Погиб 15.12.1942. Похоронен в д. Дубровка Бельского р-на Тверской обл.

СЕМЧЕНКО Серафим Федорович, р. в 1918 в Витебске, рядовой, призван Витебским ГВК. Пропал без вести в июле 1944.

СЕМЧЕНКО Федор Павлович, р. в Витебске, политрук, призван Гомельским РВК. Умер от ран 31.3.1942 в г. Крестцы Ленинградской обл.

СЕМЫГО Андрей Платонович, р. в 1910 в Лиозненском р-не, мл. сержант, призван Витебским ГВК. Погиб 12.10.1941.

СЕНЧЕНКО Антон Федорович, р. в 1916 в Витебске, рядовой, призван Витебским ГВК. Пропал без вести в июле 1944.

СЕНЧЕНКО Дорофей Никитович, р. в 1911 в Витебске, рядовой, призван Витебским ГВК. Пропал без вести в 1941.

СЕНЧЕНКО Иосиф Борисович, р. в 1902 в Витебске, рядовой, призван Миасским РВК. Пропал без вести в декабре 1942.

Н.А.Сергеенко.

П.А.Сергеенко.

СЕНЬКОВ Сергей Онуфриевич, р. в 1907 в Витебске, рядовой, призван Витебским РВК. Пропал без вести в октябре 1941.

СЕНЬКОВСКИЙ Яков Илларионович, р. в 1918 в Витебске, рядовой, призван Витебским ГВК. Пропал без вести в сентябре 1944.

СЕРАК Георгий Михайлович, р. в 1922 в Витебске, сержант, призван Витебским РВК. Погиб 25.3.1943. Похоронен в с. Михайловка Курской обл.

СЕРГЕЕВ Алексей Трофимович, р. в 1921 в д. Шины Богушевского р-на, рядовой, призван Витебским ГВК. Пропал без вести в 1944.

СЕРГЕЕВ Николай Трофимович, р. в 1918 в Витебске, рядовой, призван Витебским ГВК. Пропал без вести 10.9.1944 в д. Селанув Родзиминского повета Варшавского воеводства, Польша.

СЕРГЕЕНКО Афанасий Игнатович, р. в 1921 в Витебске, старшина, призван Витебским ГВК. Умер от ран 31.8.1944. Похоронен в г. Каунас, Литва.

СЕРГЕЕНКО Владимир Герасимович, р. в 1920, рядовой, призван Витебским ГВК. Погиб 10.8.1944. Похоронен в братской могиле в д. Кашино Печорского р-на Псковской обл.

СЕРГЕЕНКО Константин Ананьевич, р. в 1908 в д. Халипы Городокского р-на Витебской обл., ст. лейтенант, призван в Витебске. Пропал без вести в 1941.

СЕРГЕЕНКО Никифор Александрович, р. в 1915 в д. Заходники Витебского р-на, рядовой. Погиб в сентябре 1942.

СЕРГЕЕНКО Петр Александрович, р. в 1922 в д. Заходники Витебского р-на, рядовой. Погиб в сентябре 1942.

СЕРГЕЕНКО Федор Тарасович, р. в 1913 в Витебске, рядовой, призван Витебским ГВК. Пропал без вести в августе 1944.

СЕРГИЕНКО Андрей Алексеевич, р. в 1916 в д. Перевоз Витебского р-на, рядовой, призван Витебским ГВК. Погиб 7.9.1944. Похоронен на хут. Стури Пенкулесской волости, Латвия.

СЕРГИЕНКО Афанасий Игнатьевич, р. в 1921 в Витебске, старшина, призван Витебским ГВК. Умер от ран 31.8.1944 в 703-м ппг. Похоронен в г. Каунас, Литва.

СЕРГИЕНКО Николай Петрович, р. в 1920 в Витебске, мл. лейтенант. Погиб 5.5.1943. Похоронен в г. Геленджик Краснодарского края.

СЕРДЮК Иван Иванович, р. в 1918 в Витебске, мл. сержант, призван Витебским РВК. Погиб 20.12.1942 в д. Дольное Суровикинского р-на Ростовской обл.

СЕРЕБРИН Федор Давыдович, р. в 1906 в Витебске, рядовой, призван Балезинским РВК. Пропал без вести в ноябре 1942.

СЕРЕБРЯКОВ Савелий Иванович, р. в 1911 в д. Кожемякино Суражского р-на, мл. сержант. Пропал без вести в октябре 1944.

СЕРЕБРЯКОВ Федор Прокофьевич, р. в 1920 в Витебске, мл. сержант, призван Витебским ГВК. Пропал без вести 31.1.1943.

СЕРЕБРЯНИКОВ Евгений Николаевич, р. в 1917 в Витебске, ст. сержант, призван Витебским ГВК. Погиб 29.8.1943.

СЕРЕБРЯНИКОВ Меня Лейбович, р. в 1924 в Витебске, мл. сержант, призван Витебским ГВК. Пропал без вести в октябре 1943.

СЕРЕБРЯННИКОВ Михаил Лейбович, р. в 1924 в Витебске, рядовой, призван Иглинским РВК. Пропал без вести в сентябре 1944.

СЕРЕГИН Александр Иванович, р. в 1913 в Челябинске, капитан, призван Витебским ГВК. Погиб 1.9.1943.

СЕРЕДНЯКОВ Михаил Филиппович, р. в д. Щелкуново Лиозненского р-на, сержант, призван Витебским ГВК. Умер от ран 14.8.1943 в 499-м мсб в д. Щекино Ваходского р-на Смоленской обл.

СЕРПИНСКИЙ Леонид Егорович, р. в 1911 в Витебске, рядовой, призван Витебским РВК. Пропал без вести 30.1.1945.

СЕЧКО Евгений Ульянович, р. в 1913 в д. Александровка Сенненского р-на, рядовой, призван Витебским ГВК. Умер в немецком плену 10.3.1944.

СЕРЫЙ Максим Климович, мл. лейтенант, призван Витебским ГВК. Пропал без вести в 1944.

СИВАКОВ Василий Васильевич, р. в 1911 в Витебске, воентехник 2-го ранга. Пропал без вести в июле 1943.

СИВАКС Василий Исаевич, р. в 1902 в Витебске, рядовой, призван Иркутским ГВК. Пропал без вести в феврале 1943.

СИВАКС Вульф Аронович, р. в 1921 в Витебске, рядовой, призван Витебским РВК. Пропал без вести 18.8.1941.

СИВАКС Наум Ефимович, р. в 1905, рядовой, призван Витебским РВК. Пропал без вести 12.12.1942.

СИВОХА Иван Васильевич, р. в 1917 в д. Семенова Освейского р-на, лейтенант, призван Витебским ГВК. Умер от ран 12.9.1944 в 1015-м эвакогоспитале. Похоронен на Пискаревском кладбище в г. Санкт-Петербург.

СИВОХА Иван Иванович, р. в 1922 в Витебской обл., сержант, призван Тюменским РВК. Умер от ран в 4626-м эвакогоспитале. Похоронен в Москве на Преображенском кладбище.

СИГАЕВ Василий Иванович, р. в 1918 в Краснопольском р-не Могилевской обл., сержант, призван Витебским ГВК. Погиб 6.1.1943.

СИГНЕЕВ Алексей Евлампиевич, р. в 1910 в г. Двинск (Даугавпилс), рядовой, призван Витебским ГВК. Пропал без вести в августе 1944.

СИДЕНКО Захарий Леонтьевич, р. в 1912 в Томаковском р-не Днепропетровской обл., рядовой, призван Витебским ГВК. Погиб 29.7.1944 в д. Юнкуны Яновского р-на, Литва.

СИДОРЕНКО Василий Викторович, р. в 1924 в Витебске, рядовой, призван Борисовским РВК. Пропал без вести в феврале 1945.

СИДОРЕНКО Павел Викторович, р. в 1915 в Витебске, старшина, призван Бурвинским РВК Дальневосточного края. Погиб 4.8.1944. Похоронен в Краковском округе, г. Сендзищиве, Польша.

СИДОРОВ Василий Михайлович, р. в 1905 в Витебске, мл. лейтенант. Погиб 21.12.1941. Похоронен в г. Колпино Ленинградской обл.

СИДОРОВ Владимир Семенович, р. в 1925 в Велиже, рядовой, призван Витебским ГВК. Пропал без вести в октябре 1942.

СИДОРОВ Константин Кондратьевич, р. в 1918 в д. Городище Зароновского сельсовета Витебского р-на, мл. лейтенант, призван Витебским ОВК.

СИДОРОВ Парфен Трофимович, р. в 1904 в д. Голит Витебского р-на, рядовой Пропал без вести в октябре 1944.

СИДОРОВ Петр Фомич, р. в 1903 в Витебске, рядовой, призван Витебским ГВК. Умер от ран 16.9.1944. Похоронен на военном кладбище «Шкибе» в Ауструмском сельсовете Добельского р-на, Латвия.

СИДОРОВИЧ Владимир Константинович, р. в 1898 в Витебске, рядовой, призван Руднянским РВК Смоленской обл. Погиб в немецком плену в Финляндии.

СИДЮКОВ Николай Михайлович, р. в 1906 в Московской обл., старшина, призван Витебским ГВК. Погиб 10.12.1942. Похоронен в г. Великие Луки Псковской обл.

СИЗОВ Валентин Иванович, р. в 1918 (1922) в Витебске, ефрейтор. Умер от ран 5.6.1946 в г. Термез, Узбекистан.

СИЗОВ Николай Васильевич, р. в 1915 в Витебске, рядовой, призван Витебским ГВК. Погиб 16.2.1945 в Леннсбергском р-не, Восточная Пруссия.

СИЗОНЕНКО Александр Адамович, р. в 1919 в д. Вялье Комаринского р-на Полесской обл., рядовой, призван Витебским ГВК. Пропал без вести в апреле 1944.

СИКАРКО Алексей Иванович, р. в Витебске, мл. лейтенант. Пропал без вести в июне 1941.

СИЛАНТЬЕВ Иван Николаевич, ст. лейтенант. Погиб 22.6.1944. Похоронен в Витебской обл.

СИЛЕЧКИН Василий Анисимович, р. в 1905 в Витебске, ст. сержант, призван Железнодорожным РВК. Умер от ран 21.8.1942. Похоронен в г. Крестцы Ленинградской обл.

СИЛИЧ Владимир Иванович, р. в 1904 на ст. Тапу, Эстония, мл. сержант. Погиб в 1944. Похоронен в д. Гудраны, Латвия.

СИЛКОВ Иван Александрович, р. в 1921 в Суражском р-не, рядовой, призван Витебским ОВК. Умер от ран 15.5.1942. Похоронен в д. Манушкино.

СИЛЬВЕСТРОВИЧ Константин Иосифович, р. в 1902 в Витебске, рядовой, призван Витебским ГВК. Погиб 12.11.1943 в пос. Эльтиген на Керченском полуострове.

СИЛЬЧЕНКО Тимофей Лукич, р. в 1908 в д. Щучино Николаевского сельсовета Витебского р-на, рядовой, призван Витебским ГВК. Пропал без вести в октябре 1944.

СИМАКОВ Алексей Ф., р. в Витебске, санинструктор. Пропал без вести 19.3.1942.

СИМАКОВ Василий Антонович, р. в 1923 в Витебске, рядовой, призван Витебским ГВК. Пропал без вести 30.7.1942 в д. Бузиновка Клетского р-на Волгоградской обл.

СИМАКОВ Григорий Федорович, р. в 1907 в Витебске, рядовой, призван Витебским ГВК. Погиб 3.9.1944 в пос. Гурины, Латвия.

СИМАКОВ Николай Васильевич, р. в 1919 в мест. Островно Бешенковичского р-на, рядовой, призван Витебским ГВК. Пропал без вести в сентябре 1944.

СИМАКОВ Тимофей Авдеевич, р. в 1897 в г. Сенно Витебской обл., рядовой, призван Витебским ГВК. Пропал без вести в 1941.

СИМАНОВИЧ Георгий Вениаминович, р. в 1910 в Бресте, рядовой, призван Витебским ГВК. Пропал без вести в октябре 1944.

СИМАНОВИЧ Петр Степанович, р. в Витебске, рядовой, призван Витебским ГВК. Погиб 11.8.1944. Похоронен севернее д. Марышки, Латвия.

СИМЕЛЬГОР Иосиф Шмерлевич, р. в 1911 в Витебске, рядовой, призван Ленинским РВК Ленинграда. Пропал без вести в 1944.

СИМЕНКОВ Викентий Гаврилович, р. в 1904 в Витебске, рядовой, призван Мошковским РВК. Пропал без вести в мае 1944.

Д.П.Синев.

СИМЕНКОВ Федор Яковлевич, р. в 1910 в Витебске, рядовой, призван Витебским ГВК. Погиб 8.8.1943. Похоронен в с. Верхние Сыроватки Сумской обл. Украина.

СИМИНЕНКО Иван Иванович, р. в 1908 в д. Ковальки Михайловского сельсовета Витебской обл., рядовой, призван Витебским ГВК. Пропал без вести в октябре 1944.

СИМОНЕНКО Иван Борисович, р. в 1914 в д. Титовичи Уновского сельсовета Лиозненского р-на, рядовой, призван Витебским ГВК. Пропал без вести в сентябре 1944.

СИМЧЕНКО Михаил Васильевич, р. в 1918 в Витебске, лейтенант. Погиб 2.3.1943.

СИНЕВ Дмитрий Павлович, р. в 1894 в д. Шимовичи Слонимского р-на Вилейской обл., капитан, призван Витебским ГВК. Пропал без вести в декабре 1941.

СИНЕЛЬНИКОВ Яков Алтерович, р. в 1904 в Витебске, рядовой, призван Витебским РВК. Погиб 9.9.1942. Похоронен в д. Холкино Зубцовского р-на Тверской обл.

СИНИЛО Тимофей Павлович, р. в 1907 в Гомельской обл., рядовой, призван Витебским ГВК. Пропал без вести в мае 1945.

СИНИЦА Александра Лукинична, р. в Витебске. Погибла 29.8.1944.

СИНИЦКИЙ Василий Трофимович, р. в 1907 в Витебске, призван Витебским ГВК, рядовой. Пропал без вести в августе 1941.

СИН-ЗУН-ДЗУ Михаил Степанович, р. в 1897 в Китае, рядовой, призван Витебским РВК. Пропал без вести в сентябре 1944.

СИНКЕВИЧ Александр Владимирович, р. в 1919 в колхозе «Силач» Хотинского сельсовета Витебской обл., рядовой, призван Витебским ГВК. Пропал без вести в августе 1944.

СИНКЕВИЧ Андрей Устинович, р. в 1907 в д. Курейшево Сидорницкого сельсовета Сенненского р-на, рядовой, призван Витебским ГВК. Пропал без вести в сентябре 1944.

СИНКЕВИЧ Бенедикт Станиславович, р. в 1909 в Витебске, лейтенант. Пропал без вести в июле 1943.

СИНКЕВИЧ Владимир Емельянович, р. в 1910 в д. Левки Бешенковичского р-на, ст. лейтенант, призван Витебским ГВК. Погиб 17.5.1945.

СИНКЕВИЧ Дмитрий Иосифович, р. в 1907 в Витебской обл., старшина, призван Витебским ГВК. Погиб 9.9.1943 в Харьковской обл.

СИНКЕВИЧ Дмитрий Федорович, р. в 1922 в д. Дашково Стрелищанского сельсовета Витебского р-на, сержант, призван Витебским ГВК. Пропал без вести в августе 1944.

СИНКЕВИЧ Петр Гаврилович, р. в 1912 в д. Папенка Сенненского р-на, рядовой, призван Витебским ГВК. Пропал без вести в сентябре 1944.

СИНКЕВИЧ Петр Федорович, р. в Витебске, партизан. Погиб 22.9.1943. Похоронен в д. Лустичи.

СИНКЕВИЧ Федор Михайлович, р. в 1915 в Витебске, мл. политрук, призван Витебским ГВК. Пропал без вести в 1941.

СИННЕВИЧ Михаил Павлович, р. в 1914 в д. Массары Богушевского р-на, рядовой, призван Витебским ГВК. Пропал без вести в сентябре 1944.

СИНОВИЧ Леонид Николаевич, р. в 1925 в Витебской обл., рядовой. Погиб 24.9.1943. Похоронен в д. Храпуны Велижского р-на Смоленской обл.

СИНЬКЕВИЧ Петр Егорович, р. в 1908 в д. Сеньковщина Бочейковского сельсовета Бешенковичского р-на, рядовой, призван Витебским ГВК. Пропал без вести в феврале 1945.

СИНЬКОВСКИЙ Яков Илларионович, р. в 1918 в Витебске, рядовой, призван Витебским ГВК. Пропал без вести в сентябре 1944.

СИНЯВСКИЙ Анатолий Петрович, р. в 1924 в Витебске, лейтенант, призван Бугурусланским РВК. Погиб 1.10.1944. Похоронен в м. Бирза-Поленка Неготинского округа, Югославия.

СИНЯКОВ Александр Иванович, р. в 1925 в д. Дыманово Лиозненского р-на Витебской обл., рядовой, призван Витебским ГВК. Пропал без вести в 1944.

СИНЯКОВ Александр Федорович, р. в 1898 в Витебске, рядовой, призван Мостовским РВК. Пропал без вести в апреле 1943.

СИНЯКОВ Василий Платонович, р. в Витебске, сержант, призван Витебским ГВК. Погиб 6.1.1944. Похоронен в д. Треповка Кировоградской обл.

СИНЯКОВ Иван Васильевич, р. в 1902 в Витебске, рядовой, призван Витебским ГВК. Пропал без вести 1.8.1941.

СИНЯКОВ Иван Иванович, р. в 1919 в д. Латыгово Мащенского сельсовета Сенненского р-на, рядовой, призван Витебским ГВК. Пропал без вести в сентябре 1944.

СИНЯКОВ Иван Яковлевич, р. 1920 в Витебске, матрос, призван Витебским РВК. Погиб 22.11.1941.

СИНЯКОВ Михаил Павлович, р. в 1906 в Николаевском сельсовете Витебского р-на, рядовой, призван Витебским ГВК. Пропал без вести в ноябре 1944.

СИНЯКОВ Николай Никитович, р. в 1923 в мест. Задорожье Невельского р-на Псковской обл., рядовой. Пропал без вести в сентябре 1944.

СИНЯКОВ Юрий Семенович, р. в Витебске, ст. сержант, призван Витебским ГВК. Погиб 26.12.1944 на хут. Малинзе уезда Длинете, Латвия.

СИПОРОВ Михаил Петрович, р. в 1926 в Витебске, рядовой, партизан. Пропал без вести в сентябре 1944.

СИРИЦКИЙ Георгий Константинович, р. в 1913 в Витебске, лейтенант. Погиб 24.4.1944 в р-не г. Броды.

СИРОТ Симон Лейзерович (Лайзерович), р. в 1908 в м. Яновичи Суражского р-на Витебской обл., рядовой, призван Куйбышевским РВК Ленинграда. Погиб в 1941.

СИРОТА Иосиф Капелевич, р. в 1905 в Витебске, рядовой, призван Свердловским РВК. Пропал без вести в ноябре 1941.

СИРОТА Иосиф Шендерович, р. в 1906 в Витебске, рядовой, призван Фрунзенским РВК Ленинграда. Пропал без вести в 1941.

СИРОТА Федор Д., р. в Витебске, капитан. Погиб 14.2.1944 в д. Низы Нарвского р-на, Эстония.

СИРОТИН Соломон Гершевич, р. в 1896 в Витебске, рядовой, призван Дзержинским РВК Ленинграда. Пропал без вести в 1943.

СИРОТКИН Артемий Меркулович, р. в 1899 в Витебске, рядовой, призван Слуцким РВК. Пропал без вести в апреле 1943.

СИРОТКИН Егор Кузьмич, р. в 1922 в Витебске, сержант, призван Вильнюсским ГВК. Погиб 24.4.1945. Похоронен в г. Гартц в Померании, Германия.

СИРОТКИН Леон Андреевич, р. в 1910 в д. Слобода Пригородная Селютского сельсовета Витебского р-на, рядовой, призван Витебским ГВК. Пропал без вести в сентябре 1944.

СИРОТКИН Максим Кононович, р. в 1902 в Витебске, призван Витебским ГВК. Умер от ран 29.12.1942. Похоронен в д. Фошино Лодейнопольского р-на Ленинградской обл.

СИРОТКИН Соломон Гершевич, р. в 1896 в Витебске, рядовой, призван Дзержинским РВК. Пропал без вести в марте 1943.

СИРОТКИН Трофим Герасимович, р. в 1918 в Рудаковском сельсовете Витебского р-на, рядовой, призван Витебским ГВК. Пропал без вести в октябре 1944.

СИРОТКИН Филипп Калистратович, р. в 1926 в Витебске, рядовой, призван Витебским ГВК. Погиб 1.5.1945 в Берлине.

СИРОТКИН Яков Кузьмич, р. в 1922 в Витебске, рядовой, призван Вильнюсским ГВК. Пропал без вести в апреле 1945.

СИРОТЧЕНКО Леонид Зиновьевич, р. в 1918 в Витебске, ефрейтор, призван Витебским ГВК. Погиб 26.4.1944.

СИДОРЕНКО Николай Зиновьевич, мл. лейтенант, призван Витебским ГВК. Пропал без вести в 1941.

СИТКОВ Иван Иванович, р. в 1918 в Витебске, лейтенант. Пропал без вести 6.12.1942 в хут. Вертячий Сталинградской обл.

СИТОНОВ Яков Антонович, р. в 1915 в Витебске, рядовой, призван Витебским ГВК. Погиб 20.3.1942 в Ленинградской обл.

СКАКУН Сергей Трофимович, р. в 1924 в Витебске, рядовой, призван Улан-Удинским РВК. Пропал без вести в январе 1943.

СКАКУНОВ Василий Тарасович, р. в 1908 в Витебске, призван Витебским ГВК. Пропал без вести в марте 1942.

СКАРБОВСКИЙ Владимир Титович, р. в 1918 в д. Ступаки Будовского сельсовета, рядовой, призван Витебским ГВК. Пропал без вести в октябре 1944.

СКАРУПАНОВ Василий Павлович, р. в 1920 в мест. Хальч Гомельской обл., рядовой, призван Витебским ГВК. Пропал без вести в 1941.

СКАТНЕВСКИЙ Исаак Яковлевич, р. в 1913 в Витебске, сержант, призван Витебским РВК. Погиб 6.3.1943. Похоронен в колхозе «Кр. Лиман» Луганской обл.

СКИТОВИЧ Михаил Иванович, р. в 1900 в Витебске, рядовой, призван Витебским РВК. Погиб 14.1.1945 в д. Ужпияцнен, Восточная Пруссия.

СКЛЯНИК Бенсали Осович, р. в 1913 в Витебске, рядовой, призван Витебским РВК. Пропал без вести в ноябре 1941.

СКЛЯР Борис Аронович, р. в 1914 в Витебске, рядовой, призван Парголовским РВК. Пропал без вести в 1941.

СКЛЯР Борис Борисович, р. в 1914 в Витебске, рядовой, призван Ковровским РВК. Пропал без вести в 1941.

СКЛЯР Копель Залманович, р. в 1913 в Витебске, рядовой, призван Володарским РВК. Пропал без вести в октябре 1941.

СКОБЕЛЕВ Петр Васильевич, р. в Витебске, рядовой, призван Витебским ГВК. Пропал без вести 12.1.1942 в д. Гаврилово Лотьшинского р-на Московской обл.

СКОБЛО Борис Лейбович, р. в 1902 в Витебске, рядовой, призван Октябрьским РВК. Пропал без вести в декабре 1941.

СКОМОРОХОВ Алексей Анатольевич, р. в 1912 в Витебске, мл. сержант, призван Витебским ГВК. Пропал без вести в 1941.

СКОМОРОХОВ Владимир Антонович, р. в 1921 в Витебске, сержант, призван Витебским ГВК. Погиб 9.10.1943 в р-не г. Мелитополь.

СКОПА Николай Федорович, р. в 1924 в Витебске, рядовой, призван Сталинским ГВК. Погиб 19.3.1943. Похоронен в д. Буды Смоленской обл.

СКОРИКОВ Михаил Егорович, р. в 1921 в Витебске, рядовой, призван Витебским ГВК. Умер от ран 6.4.1944. Похоронен в г. Сланцы, Эстония.

СКОРИН Борис Степанович, р. в 1913 в Витебске, призван Витебским РВК. Пропал без вести в 1941.

СКОРИН Василий Степанович, р. в 1916 в Витебске, рядовой, призван Витебским ГВК. Пропал без вести в 1941.

СКОРОБРЕЩУК Иван Саввич, р. в 1917 в с. Верхнячка Киевской обл., рядовой, призван Витебским ГВК. Пропал без вести в марте 1945.

СКОРОМНЫХ Роман Спиридонович, р. в 1907 в Витебске, рядовой, призван Осинниковским ГВК. Пропал без вести в декабре 1941.

СКОРОХОДОВ Александр Григорьевич, р. в Витебске, ст. сержант, призван Витебским ГВК. Погиб 30.4.1945. Похоронен в г. Берлин, Германия.

СКОРОХОДОВ Ким Михайлович, р. в 1926 в Витебске, матрос. Пропал без вести 5.10.1944.

СКОРЫНКИН Георгий Федорович, р. в 1921 в Витебске, сержант, призван Витебским ГВК. Пропал без вести в декабре 1944.

СКОТНЕВСКИЙ Абрам Самойлович, р. в 1919 в Витебске, рядовой, призван Алексеевским РВК Воронежской обл. Пропал без вести в 1943.

СКОТНЕВСКИЙ Исаак Яковлевич, р. в 1913 в Витебске, сержант, призван Витебским ГВК. Погиб 6.3.1943. Похоронен в совхозе «Красный Лиман» Луганской обл.

СКРЕПОУСОВ Александр Михайлович, р. в 1909 в д. Романовичи Стрельщанского сельсовета Витебской обл., рядовой, призван Витебским ГВК. Пропал без вести в 1946.

СКРИПКО Александр Парамонович, р. в 1914 в мест. Освея Витебской обл., рядовой, призван Витебским ГВК. Пропал без вести в сентябре 1944.

СКРИПЧЕНКО Георгий Матвеевич, р. в 1913 в Витебске, мл. лейтенант, призван Витебским ГВК. Погиб 24.3.1944. Похоронен в д. Смолица Быховского р-на Могилевской обл.

СКРИПЧЕНКО Николай Захарович, р. в 1921 в д. Улановичи Елагинского сельсовета, рядовой, призван Витебским РВК. Пропал без вести в августе 1944.

СКУБНЕВ Михаил Федорович, р. в 1900 в д. Капытиново Витебской обл., рядовой, призван Витебским ГВК. Погиб 8.4.1945. Похоронен на военном кладбище у усадьбы Кванкстэс Ямпольской волости в г. Тукумс, Латвия.

СКУМАН Павел Иванович, р. в 1910, партизан. Погиб 10.5.1943.

СКУПИН Мордух Лейбович, р. в 1897 в Витебске, призван Витебским РВК, рядовой. Погиб 2.5.1942. Похоронен в д. Воскресенка Кременского сельсовета Медынского р-на Калужской обл.

СКУПОВ Андрей Кириллович, р. в 1921 в д. Константиновка Сиротинского р-на, рядовой, призван Витебским ГВК. Пропал без вести в октябре 1944.

СКУПОВИЧ Лазарь Иосифович, р. в 1898 в Витебске, рядовой. Пропал без вести в декабре 1945.

СЛАВ Иосиф Маркович, р. в 1922 в Витебске, ст. сержант, призван Витебским РВК. Погиб 11.1.1943. Похоронен в д. Копытово Великолукского р-на Псковской обл.

САВИН Абрам Мовшевич, р. в 1915 в г. Гомель, рядовой, призван Витебским ГВК. Пропал без вести в июле 1944.

СЛАВИН Александр Лазаревич, р. в 1924 в Витебске, ст. сержант, призван Витебским ГВК. Пропал без вести в марте 1944.

СЛАВИН Бер-Лейб Хаймович, р. в 1905 в Витебске, мл. лейтенант, призван Московским ГВК. Погиб на фронте 17.12.1943. Похоронен на полуострове Средний.

СЛАВИН Исаак Вениаминович, р. в 1916 в Витебске, рядовой, призван Витебским ГВК. Пропал без вести в августе 1941.

СЛАВИН Лейба Шевелевич, р. в 1906 в г. Либава (Лиепая), ст. сержант. Пропал без вести в ноябре 1942.

СЛАВИН Самуил Александрович, р. в 1922 в Витебске, старшина, призван Витебским ГВК. Погиб 14.2.1944 в д. Соскюла Нарвского р-на, Эстония.

СЛАВИН Самуил Лазаревич, р. в 1920 в Витебске, рядовой, призван Витебским ГВК. Пропал без вести в августе 1944.

СЛАВИН Семен Салманович, р. в 1917 в Витебске, рядовой, призван Витебским ГВК. Погиб 9.1.1942. Похоронен в д. Барутино Осташковского р-на Тверской обл.

СЛАВИН Яков Михайлович, р. в 1922 в Витебске, рядовой, призван Витебским ГВК. Погиб 15.1.1945. Похоронен в с. Ново-Стохув, Польша.

СЛАДКЕВИЧ Кусим Шаевич, р. в 1911 в Витебске, рядовой, призван Витебским ГВК. Пропал без вести в сентябре 1941.

СЛАТКЕВИЧ Ицкох Абрамович, р. в 1907 в Витебске, рядовой, призван Витебским ГВК. Пропал без вести в январе 1942.

СЛЕБОРСКИЙ Панфил Яковлевич, р. в Витебске, партизан. Погиб в августе 1943 в д. Красный Двор Николаевского сельсовета Витебского р-на.

СЛЕМЕНЕВ Прокофий Иосифович, р. в 1905 в Витебске, рядовой. Пропал без вести в декабре 1941 в д. Бекасово Московской обл.

СЛЕМНЕВ Федор Яковлевич, р. в 1919 в Витебске, старшина, призван Витебским ГВК. Пропал без вести 23.1.1945 в р-не г. Инстенбург, Восточная Пруссия.

СЛЕНСКИЙ Гирша Борхович, р. в 1912 в Витебске, рядовой, призван Витебским ГВК. Пропал без вести в сентябре 1944.

СЛЕПЕНКОВ Михаил Фролович, р. в 1923 в Осиновском сельсовете Богушевского р-на, рядовой, призван Витебским ГВК. Умер от ран 13.9.1942. Похоронен в д. Бельково Ржевского р-на Тверской обл.

СЛЕПЦОВ Даниил Ильич, р. в 1915 в с. Дробышево Краснолиманского р-на Донецкой обл., мл. лейтенант, призван Витебским ГВК. Пропал без вести 24.3.1942.

СЛЕПЧЕНОК Семен Шмайлович, р. в 1911 в д. Яновичи Витебского р-на, рядовой. Пропал без вести в октябре 1941.

СЛИБОРСКИЙ Андрей Константинович, р. в 1915 в Витебске, мл. воентехник. Пропал без вести в июле 1943.

СЛИВКО Израиль Самойлович, р. в 1918 в Витебске, рядовой, призван Московским ГВК. Пропал без вести в 1941.

СЛИЖЕВСКИЙ Франц Петрович, р. в 1917 в Витебской обл., рядовой, призван Витебским ГВК. Погиб 18.10.1944 в мест. Антанишкен в районе г. Шталупен, Восточная Пруссия.

СЛИМЕНЕВ Прокофий Иосифович, р. в 1905 в д. Бордели Витебской обл., рядовой, призван Витебским ГВК. Пропал без вести в сентябре 1944.

СЛОБОДКИН Роман Матвеевич, р. в 1923 в Витебске, рядовой. Погиб 1.1.1943 в немецком лагере для советских военнопленных в г. Славута Хмельницкой обл.

СЛОНОВ Авдей Иванович, р. в 1923 в Витебске, лейтенант. Умер от ран 23.3.1943.

СЛОНОВ Сергей Васильевич, р. в 1916 в Витебске, рядовой, призван Витебским ГВК. Пропал без вести в сентябре 1944.

СЛУТСКИЙ Владимир Владимирович, р. в 1905 в Витебске, сержант, призван Витебским ГВК. Погиб 13.11.1944. Похоронен в г. Окопы Варшавского воеводства, Польша.

СЛЮЛИКОВ Тимофей Егорович, р. в 1904 в Витебске, рядовой, призван Витебским РВК. Пропал без вести в декабре 1944.

СМАЙ Дмитрий Павлович, р. в 1909 в д. Залуженье Ушачского р-на Витебской обл., рядовой. Пропал без вести в сентябре 1944.

СМАКОВ Илья Никитович, р. в 1919 в д. Смаково Суражского р-на, рядовой, призван Витебским ГВК. Пропал без вести в сентябре 1944.

СМЕЛОВ Владимир Кузьмич, мл. лейтенант. Пропал без вести в феврале 1942.

СМЕЛЯКОВ Иван Захарович, р. в 1908 в г. Сенно, рядовой, призван Витебским ГВК. Пропал без вести в 1941.

СМЕТАННИКОВ Иван Дмитриевич, р. в 1921 в д. Жарш Лиозненского р-на, лейтенант. Пропал без вести в июле 1941.

СМЕТАННИКОВ Петр Дмитриевич, р. в 1919 в Витебске, рядовой, призван Витебским ГВК. Умер от ран 18.7.1943. Похоронен у д. В. Смородино Понырровского р-на Курской обл.

СМИЛЯКОВ Иван Захарович, р. в 1903 в г. Сенно, рядовой, призван Витебским ГВК. Пропал без вести в июле 1944.

СМИРНОВ Варфоломей Минович, р. в 1911 в Витебске, рядовой, призван Витебским ГВК. Погиб 15.9.1942 в с. Николаевка Кировского р-на Смоленской обл.

СМИРНОВ Василий Егорович, р. в 1908 в с. Застарелье Бешенковичского р-на, сержант. Пропал без вести в августе 1944.

СМИРНОВ Василий Иванович, р. в 1905 в г. Старая Русса, рядовой, призван Витебским ГВК. Пропал без вести в 1944 в районе г. Ангниц.

СМИРНОВ Василий Сергеевич, р. в 1913 в Витебске, лейтенант. Пропал без вести в 1941.

СМИРНОВ Иван Анисимович, р. в 1912 в Витебске, рядовой, призван Витебским ГВК. Умер в немецком плену 22.12.1942.

СМИРНОВ Иван Васильевич, р. в 1908 в Селютском сельсовете Витебского р-на, рядовой, призван Витебским ГВК. Пропал без вести в сентябре 1944.

СМИРНОВ Иван Дмитриевич, р. в 1914 в Витебске, лейтенант, призван Витебским РВК. Погиб 16.11.1942. Похоронен в д. Соколий Мох Киришского р-на Ленинградской обл.

СМИРНОВ Иван Семенович, р. в 1905 в д. Бабиничи Витебского р-на, рядовой, призван Витебским ГВК. Пропал без вести в октябре 1944.

СМИРНОВ Кузьма Гурьянович, р. в 1893 в Витебске, рядовой, призван Витебским РВК. Погиб 2.1.1944. Похоронен на Сосневском кладбище в г. Иваново.

СМИРНОВ Павел Петрович, р. в 1920 в Витебске, рядовой, призван Витебским ГВК. Пропал без вести в октябре 1944.

СМИРНОВ Павел Яковлевич, р. в 1915 в Витебске, ст. сержант, призван Витебским ГВК. Пропал без вести 30.9.1942 в д. Гайтолово Мгинского р-на Ленинградской обл.

СМИРНОВ Филипп Кузьмич, р. в 1911 в Витебске, рядовой, призван Витебским ГВК. Погиб 2.9.1944. Похоронен у д. Берзбетах Добельской волости, Латвия.

СМОЛИК Иван Георгиевич, р. в 1907 в д. Летохи Витебской обл., рядовой, призван Витебским ГВК. Пропал без вести в сентябре 1944.

СМОЛИКОВ (Смоляков) Александр Федорович, р. в 1926 в Витебске, сержант. Погиб 30.1.1945 у хут. Фридрихсвальде, Восточная Пруссия.

СМОЛИКОВ Владимир Игнатьевич, р. в 1924 в Витебске, рядовой, призван Витебским ГВК. Погиб 27.7.1944.

СМОЛИКОВ Никита Николаевич, р. в 1920 в Витебске, рядовой, призван Витебским ГВК. Пропал без вести в декабре 1944.

СМОЛИН Ефим Владимирович, р. в 1910. Погиб 13.6.1942. Похоронен в Витебской обл.

СМОЛОДА Архип Романович, р. в 1907 в Витебске, мл. сержант, призван Витебским ГВК. Погиб 23.7.1943. Похоронен в Систнянском р-не Донецкой обл.

СМОЛЬСКИЙ Валентин Григорьевич, р. в 1909 в Витебске, рядовой. Погиб 17.5.1942. Похоронен у ст. Силтав Харьковской обл.

СМОЛЬСКИЙ Иван Степанович, воентехник 1-го ранга. Пропал без вести в феврале 1942.

СМОЛЬСКИЙ Леонид Александрович, р. в 1913 в Витебске, партизан. Погиб 3.3.1943. Похоронен в д. Володарка Городокского р-на.

СМОЛЬСКИЙ Петр Алексеевич, р. в 1918 в Витебске, мл. сержант, призван Витебским РВК. Погиб 15.2.1943. Похоронен в д. Ущеровка.

СМОЛЬСКИЙ Степан Иванович, р. в 1901 в Витебской обл., рядовой, призван Витебским ГВК. Пропал без вести 14.2.1942 в д. Барсуки Мосальского р-на Калужской обл.

СМОЛЬСКИЙ Федор Филиппович, р. в 1920 в д. Липово Лиозненского р-на, рядовой, призван Витебским ГВК. Пропал без вести в декабре 1944.

СМОЛЯКОВ Игнатий Титович, р. в 1916 в Витебске, рядовой, призван Витебским ГВК. Погиб 23.4.1944 в д. Вьзрикона, Эстония.

СМОЛЯКОВ Малах Артемьевич, р. в 1906 в Витебской обл., рядовой, партизан. Погиб 17.1.1943. Похоронен в г. Велиже Смоленской обл.

СМОЛЯКОВ Яков Егорович, р. в 1912 в д. Драницы Селютского сельсовета Витебского р-на, рядовой, призван Витебским ГВК. Пропал без вести в декабре 1944.

СМОЛЯНОВ Федор Лукьянович, р. в 1907 в д. Дуброво Речицкого р-на Гомельской обл., рядовой. Пропал без вести в сентябре 1944.

СМОРГОВ Иван Иванович, р. в 1909 в Витебске, рядовой, призван Витебским ГВК. Погиб 21.9.1944 в д. Салголес Либижинской волости, Латвия.

СМОРОДА Архип Романович, р. в 1907 в Витебске, сержант, призван Витебским ГВК. Погиб 22.7.1943.

СНАРЕВ Семен Маркович, р. в 1910 в Витебске, рядовой, призван Витебским ГВК. Пропал без вести в октябре 1944.

СНАРОВ Василий Ефимович, р. в 1920 в Витебске, рядовой, призван Белостокским ГВК. Погиб 5.3.1945 у д. Петерсвальде, Восточная Пруссия.

СНАРОВ Николай Владимирович, р. в 1924 в Витебске, рядовой. Пропал без вести 4 декабря 1942 в д. Гредякино Смоленской обл.

СНАРОВ Петр Николаевич, р. в 1915 в Витебске, мл. лейтенант. Пропал без вести в декабре 1941.

СНЕГИРЕВ Сергей Александрович, р. в 1915 в Витебске, техник-интендант 2-го ранга. Пропал без вести в августе 1941.

СНЕДЯ (СНИЕДЗЕ) Сергей Карпович, р. в 1898 в Витебске, рядовой, призван Витебским ГВК. Пропал без вести 3.12.1942.

СНИГИРЕВ Николай Васильевич, р. в 1928 в Витебске, рядовой. Погиб 21.6.1944. Похоронен в с. Копалка Бендерского р-на, Молдавия.

СНОПКОВ Петр Николаевич, р. в 1921 в Войтовском сельсовете Суражского р-на, ст. лейтенант. Погиб в бою 28.2.1944. Похоронен на кладбище пос. Турецкий Вал в Крыму.

СНОРОВ Фирс Парфенович, р. в 1905 в д. Индыково Витебского р-на, рядовой. Пропал без вести в сентябре 1944.

СОБАЛЕВСКИЙ Иван Ефимович, р. в 1918 в д. Мокряны Синицкого сельсовета Витебской обл., рядовой, призван Витебским ГВК. Пропал без вести в 1945.

СОБОЛЕВ Алексей Иванович, р. в 1904 в д. Хмары Витебского р-на, командир партизанского отряда, призван Витебским ГВК. Погиб 31.5.1943.

СОБОЛЕВ Алексей Тимофеевич, р. в 1915 в Витебске, рядовой, призван Витебским ГВК. Пропал без вести в августе 1944.

СОБОЛЕВ Андрей Ильич, р. в Витебске, партизан. Погиб в феврале—марте 1943 в Суражском р-не.

СОБОЛЕВ Борис Александрович, р. в 1922 в д. Белая, ст. Починки Смоленской обл., рядовой, призван Сталинским РВК. Пропал без вести в сентябре 1944.

СОБОЛЕВ Николай Андреевич (Ануфриевич), р. в 1918 в д. Черный Бор Витебского р-на, рядовой. Погиб 21.10.1944 в районе хут. Компамийте Приекульского уезда, Латвия.

СОБОЛЕВ Николай Тимофеевич, р. в 1915 в Витебске, рядовой, призван Витебским ГВК. Пропал без вести в августе 1944.

СОБОЛЕВСКИЙ Алексей Егорович, р. в 1925, рядовой, призван Витебским ГВК. Погиб 14.12.1944. Похоронен на военном кладбище в д. Крепингале Клайпедского р-на, Литва.

СОБОЛЕВСКИЙ Евгений Александрович, р. в 1915 в Витебске, командир взвода. Пропал без вести 10.10.1941.

СОБОЛЕВСКИЙ Игнат Игнатович, р. в 1907 в Дриссенском р-не, ефрейтор, призван Витебским ГВК. Погиб 18.1.1943. Похоронен в д. Гайтолово Кировского р-на Ленинградской обл.

СОВИЦКИЙ Игорь Петрович, р. в 1921 в Витебске, рядовой. Погиб 26.8.1943. Похоронен в д. Волынцы Кормянского р-на Гомельской обл.

СОКОЛЕНСКИЙ Борис Захарович, р. в 1923 в Витебске, ст. сержант, призван Кировским РВК. Погиб в 7.7.1943. Похоронен в д. Красное Залегощенского р-на Орловской обл.

СОКОЛОВ Александр Макарович, р. в 1919 в д. Медведи Шуменского сельсовета Витебского р-на, рядовой, призван Витебским ГВК. Пропал без вести в октябре 1944.

СОКОЛОВ Алексей Романович, р. в 1909 в д. Бритики Спасского сельсовета Сиротинского р-на, рядовой, призван Витебским ГВК. Пропал без вести в 1941.

СОКОЛОВ Андрей Никитович, р. в 1904, военврач 3 ранга. Умер от ран 16.5.1942 в эвакогоспитале № 4045 ст. Аксеново. Похоронен в д. Степаново Альшеевского р-на, Башкирия.

СОКОЛОВ Антон Антонович, р. в 1918 в Витебске, рядовой, призван Витебским РВК. Погиб 16.9.1942. Похоронен на ст. Арчида.

СОКОЛОВ Борис Александрович, р. в 1914 в Витебске, мл. командир, призван Куйбышевским ГВК. Пропал без вести в феврале 1943.

СОКОЛОВ Валентин Андреевич, р. в 1919 в Витебске, мл. лейтенант. Пропал без вести 22.10.1941.

СОКОЛОВ Владимир Дмитриевич, р. в 1922 в д. Замшено Рудницкого сельсовета Витебского р-на, мл. воентехник, призван Витебским ГВК. Пропал без вести 18.7.1943.

СОКОЛОВ Геннадий Дмитриевич, р. в 1919 в д. Замшено Рудницкого сельсовета Витебской обл., рядовой, призван Витебским ГВК. Пропал без вести в июле 1944.

СОКОЛОВ Григорий Павлович, р. в 1905 в Лиозненском р-не Витебской обл., рядовой, призван Витебским ГВК. Пропал без вести в июле 1941.

СОКОЛОВ Дорофей Викторович, р. в 1895 в Витебской обл., рядовой, призван Смоленским РВК. Пропал без вести в марте 1945.

СОКОЛОВ Егор Акимович, р. в 1913 в Витебской обл., рядовой, призван Витебским ГВК. Пропал без вести в июне 1941.

СОКОЛОВ Егор Сергеевич, р. в 1902 в Витебске, рядовой, призван Витебским ГВК. Пропал без вести в сентябре 1944.

СОКОЛОВ Зиновий Сидорович, р. в 1923 в Витебске, рядовой, призван Витебским ГВК. Пропал без вести в октябре 1944.

СОКОЛОВ Иван Борисович, р. в 1905 в Витебске, рядовой. Умер от ран 16.6.1942. Похоронен в д. Бор в районе с. Залучье Новгородской обл.

СОКОЛОВ Иван Иосифович, р. в 1911 в д. Скиндеревка Королевского сельсовета, рядовой, призван Витебским ГВК. Пропал без вести в августе 1944.

СОКОЛОВ Иван Никитович, р. в 1918 в Витебске, рядовой. Умер от ран 20.9.1944. Похоронен в с. Неменкмен Ионишкинского р-на, Литва.

СОКОЛОВ Иван Семенович, р. в 1914 в Витебске, рядовой, призван Витебским ГВК. Пропал без вести в сентябре 1944.

СОКОЛОВ Иван Сидорович, р. в 1902 в д. Шальши Витебской обл., рядовой, призван Витебским ГВК. Пропал без вести в сентябре 1944.

СОКОЛОВ Константин Васильевич, р. в 1914 в д. Сонино Павлово-Посадского р-на Московской обл., ст. лейтенант, призван Витебским ГВК. Погиб 9.7.1943. Похоронен у д. Самодуровки Любожского р-на Курской обл.

СОКОЛОВ Кузьма Игнатович, р. в 1915 в д. Иваново Зароновского сельсовета Витебского р-на, рядовой, призван Витебским ГВК. Пропал без вести в ноябре 1944.

СОКОЛОВ Леонид Александрович, р. в 1909 в Витебске, лейтенант, призван Витебским ГВК. Пропал без вести в 1945.

СОКОЛОВ Матвей Дмитриевич, р. в 1920 в д. Делячи Шарковщинского р-на Витебской обл., ефрейтор, призван Витебским ГВК. Погиб 4.8.1943. Похоронен в д. Зай-Арбузово (в районе г. Петрокрепость) Ленинградской обл.

СОКОЛОВ Михаил Ефимович, р. в 1916 в Витебске, сержант, призван Витебским ГВК. Пропал без вести 3.7.1942 в районе с. Н. Лубянка.

СОКОЛОВ Николай Ефимович, рядовой. Пропал без вести.

СОКОЛОВ Николай Иванович, р. в 1907 в Витебске, ст. сержант, призван Витебским ГВК. Умер от ран 19.11.1945 в 4498-м эвакогоспитале. Похоронен в г. Познань (в районе цитаделей), Польша.

СОКОЛОВ Роман Матвеевич, р. в 1902 в д. Оседка Витебской обл., рядовой, призван Витебским ГВК. Пропал без вести в декабре 1943.

СОКОЛОВ Семен Дмитриевич, р. в 1908 в Витебске, лейтенант. Пропал без вести в июле 1943.

СОКОЛОВ Тимофей Макарович, р. в 1924 в Витебске, рядовой, призван Витебским ГВК. Погиб 14.9.1944. Похоронен в Цесиском уезде, Латвия.

СОКОЛОВ Федор Иванович, р. в 1921 в Витебске, рядовой, призван Витебским ГВК. Погиб 7.12.1941. Похоронен в д. Эммаус Тверской обл.

СОКОЛОВ Яков Николаевич, р. в 1906 в Витебске, рядовой, призван Витебским ГВК. Погиб 26.8.1944. Похоронен в д. Бартнинкай, Литва.

СОКОЛОВСКИЙ Григорий Павлович, р. в 1908 в Сенненском р-не, рядовой, призван Витебским ГВК. Пропал без вести в сентябре 1941.

СОКОЛОВСКИЙ Даниил Васильевич, р. в 1906 в Витебске, капитан. Пропал без вести 25.5.1943.

СОКОЛОВСКИЙ Степан Владимирович, военфельдшер, призван Витебским ОВК. Пропал без вести в 1944.

СОКОЛЬСКИЙ Сергей Васильевич, р. в 1918 в Красноярске, рядовой, призван Витебским ГВК. Пропал без вести в феврале 1944.

СОЛДАТЕНКО Владимир Данилович, р. в 1916 в Витебске, рядовой, призван Гомельским ГВК. Пропал без вести в июне 1941.

СОЛДАТЕНКО Иван Климович, р. в 1918 в д. Хролки Старосельского сельсовета Витебского р-на, ст. сержант, призван Витебским ГВК. Погиб 3.8.1944. Похоронен в Варшавском воеводстве, Польша.

СОЛДАТЕНКО Федор Евдокимович, р. в Витебске, ст. сержант, призван Витебским ГВК. Погиб 31.3.1944. Похоронен у д. Волки Псковского р-на Псковской обл.

СОЛДАТЕНКОВ Яков Антонович, р. в 1916 в Витебске, мл. лейтенант, призван Витебским РВК. Умер от ран 27.2.1943. Похоронен на Архангельском кладбище в г. Казань.

СОЛДАТОВ Евгений Антонович, мл. лейтенант, призван Витебским ОВК. Пропал без вести в 1944.

СОЛНЦЕВ Александр Георгиевич, р. в 1895 в Витебске, рядовой, призван Витебским ГВК. Пропал без вести в сентябре 1944.

СОЛНЦЕВ Андрей Тимофеевич, р. в 1909 в Витебске, ст. сержант, призван Витебским ГВК. Погиб 17.1.1943. Похоронен в р-не пос. Синявино Кировского р-на Ленинградской обл.

СОЛОВЕЙ Вульф Абрамович, р. в 1925 в Витебске, рядовой, призван Аткарским РВК. Пропал без вести в марте 1945.

СОЛОВЕЙ Илья Яковлевич, р. в 1905 в Витебске, рядовой, призван Бобруйским РВК. Пропал без вести в августе 1944.

СОЛОВЬЕВ Архип Васильевич, р. в 1909 в д. Горьково Сенненского р-на, мл. политрук. Умер 10.3.1942.

СОЛОВЬЕВ Вадим Карпович, р. в 1924 в Витебске, рядовой, призван Тогульским РВК. Пропал без вести в декабре 1943.

СОЛОВЬЕВ Василий Алексеевич, р. в 1907 в Полоцком р-не, рядовой. Пропал без вести в октябре 1942.

СОЛОВЬЕВ Григорий Степанович, р. в 1912 в Витебске, рядовой, призван Барнаульским РВК. Пропал без вести 15.8.1942.

СОЛОВЬЕВ Иван Алексеевич, рядовой. Пропал без вести.

СОЛОВЬЕВ Иван Макарович, р. в 1924 в д. Гришаны Витебского р-на, старшина, призван Витебским ГВК. Пропал без вести в октябре 1944.

СОЛОВЬЕВ Иван Самуилович, р. в 1915 в д. Билево Витебского р-на, рядовой, призван Витебским ГВК. Погиб 7.10.1944 в д. Василявики, Литва. Похоронен там же.

СОЛОВЬЕВ Иван Устинович, р. в 1921 в Витебске, рядовой, призван Витебским ГВК. Пропал без вести 29.8.1942.

СОЛОВЬЕВ Константин Иванович, р. в 1916 в д. Крупенино Шумилинского р-на, лейтенант, призван Витебским ГВК. Пропал без вести 6.5.1942.

СОЛОВЬЕВ Кузьма Николаевич, р. в 1909 в Витебске, партизан. Пропал без вести 9.5.1944.

СОЛОВЬЕВ Николай Николаевич, р. в 1911 в Витебске, мл. лейтенант. Пропал без вести в декабре 1941.

СОЛОВЬЕВ Николай Петрович, р. в д. Золестье Витебской обл., рядовой, призван Витебским ГВК. Погиб 20.1.1945 в Восточной Пруссии.

СОЛОВЬЕВ Николай Петрович, р. в 1926 в Витебске, рядовой, призван Полевым ВК. Пропал без вести в январе 1945.

СОЛОВЬЕВ Семен Васильевич, р. в 1898 в д. Хмелево Витебской обл., рядовой, призван Витебским ГВК. Пропал без вести 28.1.1944.

СОЛОВЬЕВ Семен Моисеевич, р. в 1915 в Витебске, рядовой, призван Витебским ГВК. Пропал без вести в сентябре 1944.

СОЛОВЬЕВ Сергей Сергеевич, р. в Витебске, рядовой, призван Витебским ГВК. Погиб 3.9.1944. Похоронен в мест. Бэны, Латвия.

СОЛОВЬЕВ Сергей Фомич, р. в 1903 в Витебске, сержант, призван Витебским ГВК. Умер от ран 24.8.1943 в пос. Морозова Всеволожского р-на Ленинградской обл.

СОЛОВЬЕВ Филипп Васильевич, р. в 1912 в Руднянском р-не Смоленской обл., рядовой, призван Витебским ГВК. Пропал без вести в 1941.

СОЛОВЬЕВА Надежда Федоровна, р. в 1921 в Витебске, партизанка, призвана Витебским ГВК. Погибла 1.6.1943 в Витебске. Похоронена там же.

СОЛОДКИН Иван Артемович, р. в 1905 в Витебском р-не в д. Обухово, рядовой, призван Саратовским ГВК. Пропал без вести в сентябре 1944.

СОЛОДКОВ Захар Семенович, политрук, призван Витебским ОВК. Пропал без вести в 1944.

СОЛОДКОВ Иван Антонович, р. в 1920 в д. Сухиничи Лиозненского р-на, сержант, призван Витебским ГВК. Пропал без вести в 1941.

СОЛОДКОВ Иван Григорьевич, р. в 1905 в д. Вордевье Лиозненского р-на, ст. лейтенант. Погиб 5.8.1942.

СОЛОДУХИН Леон Фомич, р. в 1921 в Витебске, рядовой, призван Витебским ГВК. Умер от ран 8.6.1942. Похоронен на Введенском кладбище в г. Вологда.

СОЛОМОНИК Абрам Шмуйлевич, р. в 1923 в Витебске, сержант, призван Лынзочинским РВК. Погиб 8.12.1942. Похоронен в д. Ст. Дубовка Кировского р-на Волгоградской обл.

Из письма А.Ш.Соломоника брату
26 ноября 1942 г.

Наконец-то получил от тебя письмо. О том, что ты находишься в Татарии, я узнал немного раньше. Но не писал, ибо не имел твоего адреса. Твоего первого письма я не получил. Радость мою не могу описать. Мне Михаил Булахов сообщил еще в феврале, что ты был ранен под В. Луками. Дальше он ничего не знал о тебе. И вдруг мне сообщают, что ты в Татарии. Да! Фрицы тебе искалечили ногу, разорили нашу семью. За все это они получат по заслугам. Я мщу им и буду мстить до последнего дыхания. Я нахожусь на Сталинградском фронте. Мы ему уже здесь всыпали. Он отступает. Не долог час, когда мы освободим Украину, Белоруссию. Вчера получил от Макса (старший брат — ред.) письмо. Он на Брянском фронте. Пиши почаще, не ожидая ответа. Ведь ты знаешь, что я не всегда могу писать. Встретимся, надеюсь, тогда расскажу. Много есть о чем поговорить. На этом кончаю. Жду ответа.

Твой брат Абрам.

СОЛОМОНИК Захар Моисеевич, р. в 1902 в Витебске, рядовой, призван Витебским ГВК. Пропал без вести в октябре 1944.

СОЛОМОНИК Илья Иудович, р. в Витебске, лейтенант. Пропал без вести 10.10.1941.

СОЛОМОНИК Исаак Григорьевич, р. в 1913 в Витебске, рядовой, призван Витебским ГВК. Пропал без вести в августе 1944.

СОЛОМОНИК Копаль Хаимович, р. в 1913 в Витебске, рядовой, призван Витебским ГВК. Пропал без вести в августе 1944.

СОЛОМОНИН Яков Займунович, р. в 1919 в Витебске, рядовой, призван Ленинградским ГВК. Пропал без вести в ноябре 1941.

СОЛОМОНОВ Василий Петрович, р. в 1900 в д. Копти-Соломаны, рядовой, призван Витебским ГВК. Погиб 6.2.1945 у д. Вергунец Кенигсбергского округа, Восточная Пруссия.

СОЛОМОНОВ Вульф Борисович, р. в 1912 в Витебске, рядовой, призван Ленинским РВК Ленинграда. Пропал без вести в 1943.

СОЛОМОНОВ Григорий Борисович, р. в 1905 в Витебске, старшина, призван Смольнинским РВК Ленинграда. Пропал без вести в октябре 1942.

А.Ш.Соломоник.

СОЛОМОНОВ Иван Петрович, р. в 1917 в д. Копти-Соломаны, мл. политрук, призван Витебским ГВК. Умер от ран 15.8.1941. Похоронен в г. Лубны Полтавской обл., Украина.

Братская могила, в которой похоронен А.Ш.Соломоник.

СОЛОМОНОВ Николай Игнатович, р. в 1893 в Витебске, рядовой, призван Витебским ГВК. Пропал без вести в декабре 1941.

СОЛОМОНОВ Федор Григорьевич, р. в 1914 в Кобыльском сельсовете Лиозненского р-на, рядовой, призван Витебским ГВК. Пропал без вести в сентябре 1944.

СОЛОМОНОВ Федор Матвеевич, р. в 1903 в Витебске, капитан, призван Витебским ГВК. Погиб 21.11.1941. Похоронен в пос. Неболчи Новгородской обл.

СОЛОНОВИЧ Игнат Ксенофонтович, р. в 1906 в Витебске, рядовой, призван Кировским РВК. Пропал без вести в августе 1941.

СОЛОНЯК Андрей Мартынович, р. в 1906 в Витебске, рядовой, призван Витебским ГВК. Пропал без вести в сентябре 1944.

СОЛОПАЕВ Иван Андреевич, р. в 1908 в д. Самсоновка Витебского р-на, рядовой, призван Витебским ГВК. Пропал без вести в октябре 1944.

СОЛОПАХА Василий Парфенович, р. в Витебске, мл. лейтенант. Погиб 21.7.1944. Похоронен в д. Новоселище Львовской обл.

СОЛЯКИН Алексей Петрович, р. в 1908 в г. Ковров Владимирской обл., рядовой, призван Витебским ГВК. Пропал без вести в июне 1944.

СОМАРИН Логин Васильевич, р. в 1915 в Витебской обл., рядовой, призван Мончегорским ГВК. Умер от ран 27.4.1942.

СОМИНСКИЙ Абрам Захарович, р. в 1925 в Чкаловской обл., сержант, призван Витебским ГВК. Погиб 7.12.1943.

СОМИНСКИЙ Григорий Маркович, р. в 1907 в Витебске, рядовой, призван Витебским РВК. Пропал без вести 2.12.1941.

СОНЬКИН Лев Менделевич, р. в 1913 в Витебске, рядовой, призван Витебским ГВК. Пропал без вести в декабре 1941.

СОПРЖИНСКИЙ Сергей Васильевич, р. в 1922 в д. Смоляны Оршанского р-на, сержант, призван Витебским ГВК. Пропал без вести в сентябре 1944.

СОРИН Залман Абрамович, р. в 1919 в Витебске, рядовой, призван Сарачинским ГВК Чкаловской обл. Умер в 1942. Похоронен в братской могиле в воинском захоронении у пос. Путилово Кировского р-на Ленинградской обл.

СОРИН Зяма Абрамович, р. в 1919 в Витебске, рядовой, призван Витебским ГВК. Умер от ран 10.9.1942.

СОРИН Израиль Мовшевич, р. в 1910 в Витебске, сержант, призван Витебским ГВК. Пропал без вести в феврале 1942.

СОРИЦ Шлема Юдович, р. в 1905 в Витебске, рядовой, призван Витебским ГВК. Пропал без вести в сентябре 1944.

СОРОКИН Андрей Тимофеевич, р. в Витебске, призван Витебским ГВК. Пропал без вести в июле 1944.

СОРОКИН Василий Спиридонович, р. в 1925 в д. Шумы Витебской обл., рядовой, призван Витебским ГВК. Пропал без вести в мае 1945.

СОРОКИН Владислав Владимирович, р. в 1923 в г.п. Чашники, ст. лейтенант, призван Витебским ГВК. Пропал без вести в июле 1944.

СОРОКИН Григорий Иванович, р. в 1916 в Витебске, лейтенант, призван Витебским ГВК. Погиб 14.5.1944. Похоронен в д. Бор Торопецкого р-на Тверской обл.

СОРОКИН Зяма Израилович, р. в 1910 в г. Дриссе Полоцкой обл., сержант, призван Витебским ГВК. Пропал без вести в июне 1942.

СОРОКИН Николай Васильевич, р. в 1921 в Витебске, лейтенант, призван Витебским ГВК. Погиб 8.1.1944. Похоронен в д. Жеребки Янушпольского р-на Житомирской обл.

СОРОКИН Тимофей Степанович, р. в 1897 в Витебске, рядовой. Пропал без вести в апреле 1944.

СОРОКОУМОВ Андрей Александрович, рядовой. Умер от ран 26.4.1945 у мест. Вальдхагрец в районе г. Кенигсберг, Восточная Пруссия.

СОРОКОУМОВ Ефим Александрович, р. в 1910 в д. Чанцово Глинковского р-на Смоленской обл., рядовой, призван Витебским ГВК. Пропал без вести в августе 1943.

СОРОКОУМОВ Михаил Иванович, р. в 1906 в Глинковском р-не Смоленской обл., рядовой, призван Витебским ГВК. Пропал без вести в июне 1944.

СОРОЦКИН Абрам Яковлевич, р. в 1905 в Витебске, сержант, призван Кудиткорским РВК Горьковской обл. Пропал без вести в 1944.

СОСИН Моисей Аронович, р. в 1916 в Витебске, рядовой, призван Витебским ГВК. Пропал без вести в сентябре 1944.

СОСКИН Изел Абрамович, р. в 1921 в Витебске, рядовой, призван Витебским ГВК. Погиб 9.4.1944.

СОСНЕР Гирша Менделевич, р. в 1918 в Витебске, рядовой, призван Витебским ГВК. Пропал без вести в августе 1944.

СОСНЕР Евгений Соломонович, р. в 1915 в Витебске, старшина, призван Витебским ГВК. Пропал без вести в феврале 1945.

СОСНЕР Залман Мордухович, р. в 1913 в Витебске, призван Володарским РВК Ленинграда.

СОСНЕР Исаак Львович, р. в 1918 в Витебске, рядовой, призван Октябрьским РВК г. Ленинграда. Погиб в 1943. Похоронен в районе д. М. Дубровка Ленинградской обл.

СОСНЕР Моисей Гершович (Германович), р. в 1901 в Витебске, ст. сержант. Погиб в 1945 в д. Мадзов, северо-восточнее г. Викмар, провинция Мекленбург, Германия.

СОСНОВСКИЙ Степан Миронович, р. в 1918 в Витебской обл., сержант. Погиб 21.12.1942. Похоронен на хут. Хлебный Ростовской обл.

СОУСАВ Василий Митрофанович, р. в 1926 в д. Мирошки Новосокольничского р-на Калининской обл., рядовой, призван Витебским РВК. Погиб 21.10.1944 в д. Дропели Батинской волости Приекульского уезда, Латвия.

СОФИН Андрей Дмитриевич, р. в Витебской обл., рядовой, призван Витебским ГВК. Пропал без вести в 1945.

СОФИН Василий Дмитриевич, р. в 1918 в Витебске, рядовой, призван Витебским ГВК. Пропал без вести в октябре 1944.

СОФИН Тимофей Дмитриевич, р. в 1915 в Витебске. Пропал без вести в ноябре 1944.

СОЦКИЙ Николай Ефимович, р. в 1913 в с. Корма Гомельской обл., рядовой, призван Витебским ГВК. Пропал без вести.

СОЧИВКА Александр Ал., р. в 1913 в Витебске, лейтенант, призван Ново-Петергофским ГВК. Погиб в декабре 1942. Похоронен на Пискаревском кладбище в г. Санкт-Петербург.

СОЧИВКИН Лука Борисович, р. в 1911 в Витебске, рядовой, призван Туринским РВК. Пропал без вести в августе 1942.

СОЧНЕВ Степан Иванович, р. в 1919 в Витебске, рядовой, призван Витебским ГВК. Погиб 11.1.1944. Похоронен в с. Макарово Витебской обл.

СПЕВАК Рафаил Иосифович, р. в 1908 в Улле Бешенковичского р-на, рядовой, призван Витебским ГВК. Пропал без вести в сентябре 1944.

СПИВАК Рафаил Иосифович, р. в 1904 в Витебске, сержант, призван Витебским ГВК. Погиб 10.7.1944 у д. Андрюшино Кудеверьского р-на Калининской обл.

СПИРИДЕНКО Василий Алексеевич, р. в 1903 в Бабиничском сельсовете Витебского р-на, призван Витебским ГВК. Пропал без вести в декабре 1944.

СПИРИДОВИЧ Андрей Петрович, р. в 1909 в Витебске, рядовой, призван Витебским ГВК. Пропал без вести в августе 1944.

СПИРИДОНОВ Илья Сергеевич, р. в 1907 в Витебске, рядовой, призван Витебским ГВК. Пропал без вести в ноябре 1944.

СПИРИДОНОВ Никифор Федорович, р. в 1892 в Витебске. Пропал без вести в мае 1945.

СПИРИДОНОВ Семен Семенович, р. в 1907 в д. Хотлены Витебской обл., рядовой, призван Витебским ГВК. Пропал без вести в 1944.

СПИРИДОНОВ Трифон Иванович, р. в 1917 в Витебске, рядовой, призван Витебским ГВК. Пропал без вести в августе 1941.

СПИРИН Петр Иосифович, р. в 1920 в Витебске, рядовой, призван Ульяновским ГВК. Пропал без вести в январе 1942.

СПИЦГЛАЗ Перец Матысович, р. в 1921 в Днепропетровске, рядовой, призван Витебским ГВК. Пропал без вести в 1943.

СПРИНЦОН Рувим Вульфович, р. в 1918 в Витебске, ст. сержант, призван Витебским РВК. Погиб 24.8.1942 в с. Ивановское Ленинградской обл.

СПРИТКИН, мл. лейтенант. Погиб 7.7.1941. Похоронен в Витебске.

СРАДОИМОВИЧ Григорий Николаевич, р. в Витебске, рядовой. Умер от ран 30.8.1942. Похоронен в д. Васютники Тверской обл.

СТАБРОВСКИЙ Павел Васильевич, р. в Витебской обл., мл. лейтенант. Пропал без вести в 1944.

СТАБУРОВ Алексей Андреевич, р. в 1901 в Витебске, рядовой, призван Витебским ГВК. Умер от ран 15.9.1944 на хут. Ятнеки Рундальской волости Баусского уезда, Латвия.

СТАБУРОВ Григорий Герасимович, р. в 1909 в д. Ворошилово Зароновского сельсовета Витебского р-на, старшина, призван Витебским ГВК. Пропал без вести в сентябре 1944.

СТАБУРОВ Иван Михайлович, р. в 1921 в Бондаревка Зарановского сельсовета Витебского р-на рядовой, призван Витебским ГВК. Пропал без вести в октябре 1944.

СТАБУРОВ Михаил Максимович, р. в 1909 в д. Ворошилова Витебского р-на, старшина, призван Витебским ГВК. Пропал без вести в сентябре 1944.

СТАВЦЕВ Григорий Петрович, р. в 1920 в Витебске, рядовой, призван Витебским ГВК. Пропал без вести 20.8.1944.

СТАЛЕВСКИЙ Сергей Николаевич, рядовой, призван Витебским ГВК. Погиб 21.12.1942. Похоронен в д. Слободки Козельского р-на Калужской обл.

СТАЛИКОВИЧ Станислав Никонович, р. в 1906 в Витебской обл., рядовой. Умер от ран 21.8.1941 в д. Шаракино Батуринского р-на Смоленской обл.

СТАЛЬМАКОВ Алексей Александрович, р. в 1919 в Витебске, сержант, призван Тронченским РВК. Погиб 12.2.1944. Похоронен северо-западнее д. Заполье Витебского р-на.

СТАЛЬМАКОВ Леонид Федорович, р. в 1923 в Витебске, рядовой. Погиб в 1945 под Кенигсбергом.

СТАЛЬМАКОВ Марк Андреевич, рядовой, призван Витебским ГВК. Умер от ран 25.10.1944 в хут. Валленец в районе г. Мемель (Клайпеда).

СТАЛЬМАШЕВСКИЙ Георгий К., р. в 1908 в Витебске, рядовой. Погиб в мае 1943.

СТАЛЬСКИЙ Сергей Николаевич, р. в 1916 в Витебске, рядовой, призван Витебским ГВК. Погиб 21.12.1942. Похоронен в д. Слобода Козельского р-на Калужской обл.

СТАМЫХАНОВ Владимир Андреевич, р. в 1902 в Витебске, ст. лейтенант. Погиб 20.10.1942. Похоронен на Всесвятском кладбище в г. Тула.

СТАНКЕВИЧ Альберт Иванович, р. в 1907 в Витебске, старшина, призван Витебским РВК. Пропал без вести 19.7.1942.

СТАНКЕВИЧ Антон Станиславович, р. в 1924 в Витебске, рядовой, призван Витебским ГВК. Погиб 20.8.1944. Похоронен в д. Турчаны Шакяйского р-на, Литва.

СТАНКЕВИЧ Константин Антонович, р. в 1926 в Витебске, рядовой, призван Витебским ГВК. Погиб 21.10.1944 в р-не Ожнагеры, Восточная Пруссия.

СТАНКЕВИЧ Константин Титович, рядовой.

СТАНОВОЙ Серафим Владимирович, лейтенант, призван Витебским ОВК. Пропал без вести в 1944.

СТАРИКОВИЧ Алексей Васильевич, р. в 1905 в Витебске, рядовой, призван Витебским РВК. Пропал без вести в ноябре 1944.

СТАРИКОВИЧ Антон Матвеевич, р. в 1916 в Витебске, рядовой, призван Витебским ГВК. Погиб 3.7.1944. Похоронен в совхозе «Комсомолец» Минского р-на.

СТАРИКОВИЧ Василий Александрович, р. в 1890 в д. Стугрево Витебского р-на, рядовой, призван Витебским ГВК. Пропал без вести в декабре 1944.

СТАРИКОВИЧ Владимир Игнатович, р. в 1919 в Витебске, рядовой, призван Витебским ГВК. Пропал без вести в декабре 1941.

СТАРИКОВИЧ Игнат Игнатович, р. в 1919 в д. Осиновка Рудницкого р-на Витебской обл., рядовой, призван Витебским ГВК. Пропал без вести в октябре 1944.

СТАРИКОВИЧ Константин Иосифович, р. в 1915 в Витебске, рядовой, призван Витебским РВК. Пропал без вести 30.11.1944.

СТАРИКОВИЧ Леонард Захарович, р. в 1920 в Витебске, рядовой, призван Витебским РВК. Пропал без вести в 1944.

СТАРИКОВИЧ Степан Михайлович, р. в 1912 в Витебске, лейтенант. Пропал без вести в июле 1943.

СТАРИНОВИЧ Николай Григорьевич, р. в 1911 в Витебске, мл. воентехник, призван Витебским ГВК. Пропал без вести 16.7.1943. Похоронен в Змиевском р-не Орловской обл.

СТАРИНСКИХ Семен Иванович, р. в 1927 в Витебске, рядовой, призван Ленинским РВК. Пропал без вести в декабре 1943.

СТАРИЧЕНКО Петр Васильевич, р. в 1909 в д. Гущино Лиозненского р-на, капитан, призван Витебским ГВК. Погиб 5.10.1943.

СТАРОВОЙТОВ Александр Алексеевич, р. в 1904 в д. Хаменки Суражского р-на, рядовой, призван Усвятским РВК. Пропал без вести 23.1.1943 в р-не д. Бурцево Великолукского р-на Псковской обл.

СТАРОВОЙТОВ Александр Иванович, р. в 1914 в Витебске, рядовой, призван Витебским ГВК. Пропал без вести в сентябре 1944.

СТАРОВОЙТОВ Артем Александрович, р. в 1906 в Витебске, призван Витебским ГВК. Пропал без вести в сентябре 1944.

СТАРОВОЙТОВ Артем Александрович, р. в 1906 в Витебске, призван Витебским ГВК. Погиб 28.10.1941. Похоронен в д. Синявино Кировского р-на Ленинградской обл.

СТАРОВОЙТОВ Владимир Антонович, р. в 1925 в Витебске, партизан. Пропал без вести 4.5.1944.

СТАРОВОЙТОВ Григорий Аникеевич, р. в 1908 в д. Крынки Лиозненского р-на, рядовой, призван Витебским ГВК. Погиб в 1941.

СТАРОВОЙТОВ Иван Устинович, р. в 1904 в д. Барак Руднянского р-на Смоленской обл., рядовой, призван Витебским ГВК. Пропал без вести в 1941.

СТАРОВОЙТОВ Михаил Кондратьевич, р. в 1906 в Витебске, рядовой, призван Бобруйским РВК. Пропал без вести в декабре 1944.

СТАРОВОЙТОВ Михаил Петрович, сержант.

СТАРОВОЙТОВ Павел Давыдович, р. в д. Замощаны Домановского р-на Полесской обл., рядовой, призван Витебским ГВК. Пропал без вести в сентябре 1944.

СТАРОВОЙТОВ Петр Исаакович, р. в 1926 в д. Заболотье Крынковского сельсовета Лиозненского р-на, рядовой, призван Витебским ГВК. Пропал без вести в сентябре 1944.

СТАРОВОЙТОВ Тимофей Яковлевич, р. в 1916 в д. Каменка Суражского р-на, ст. сержант, призван Витебским ГВК. Погиб 5.2.1944. Похоронен в д. Айдарово Новосокольнического р-на Псковской обл.

СТАРОВОЙТОВ Филипп Семенович, р. в 1915 в Витебской обл., лейтенант. Пропал без вести в марте 1942.

СТАРОВОЙТОВА Мария Николаевна, р. в 1918 в Витебске, призвана Витебским ГВК. Пропала без вести 9.2.1944.

СТАРОЖИЛЕЦ Евсей Тихонович, р. в 1906 в Витебске, рядовой, призван Бобруйским РВК. Пропал без вести в феврале 1942.

СТАРОЖИЛЕЦ Израиль Ефимович, р. в 1923 в Витебске, ефрейтор, призван Кожвинским РВК. Погиб 2.8.1943.

СТАРОКАЗНИКОВ Ефим Устинович, р. в 1911 в д. Астахи Витебского р-на, рядовой, призван Витебским ГВК. Погиб 23.7.1944. Похоронен в д. Ужвитань Зарасайского р-на, Литва.

СТАРЧЕВ Василий Евтухович, р. в 1918 в с. Орловец Родыщенского р-на Киевской обл., рядо-

вой, призван Витебским ГВК. Пропал без вести в июне 1944.

СТАРЧЕНКО Константин Антонович, р. в 1900, рядовой, призван Витебским ГВК. Погиб 16.12.1944. Похоронен на Вайденском военном кладбище в Лиепайском р-не, Латвия.

СТАРЧЕНКО Тимофей Алексеевич, р. в 1912 в Витебске, мл. сержант, призван Витебским ГВК. Погиб 7.7.1942.

СТАСЕНКО Николай Максимович, р. в 1914 в ст. Кущевская Краснодарского края, рядовой, призван Витебским ГВК. Пропал без вести в июне 1943.

СТАФИРОВ Иосиф Иосифович, р. в 1896, призван Витебским ГВК. Пропал без вести в апреле 1944.

СТАЦЕНКО Яков Павлович, р. в 1900 в г. Хабаровск, рядовой, призван Витебским ГВК. Пропал без вести в сентябре 1944.

СТЕКЛОВ Андрей Иванович, р. в Витебске, призван Витебским ГВК. Пропал без вести в июле 1944.

СТЕКОЛЬЩИКОВ Иосиф Давыдович, р. в 1922 в Витебске, рядовой, призван Витебским ГВК. Погиб 24.7.1943 у с. Калиновка Курской обл.

СТЕЛЬМАКОВ Василий Александрович, р. в 1926 в Витебске, рядовой, призван Ченстоховским РВК. Погиб 16.4.1945. Похоронен в г. Мускау, Германия.

СТЕЛЬМАКОВ (Стольмаков) Иван Федорович, р. в 1918 в Витебске, рядовой, призван Витебским ГВК. Погиб 3.3.1945. Похоронен в д. Давинтальна, Польша.

СТЕЛЬМАНОВ Яков Емельянович, р. в 1915 в д. Запрудье Сенненского р-на, рядовой, призван Витебским ГВК. Пропал без вести в июле 1944.

СТЕПАНЕНКО Василий Григорьевич, р. в 1919, в Витебске, рядовой, призван Медвежьегорским РВК. Погиб 15.5.1944. Похоронен в пос. Охта Ленинградской обл.

СТЕПАНЕНКО Владимир Осипович, р. в 1918 в Витебске, гв. ст. сержант, призван Витебским ГВК. Пропал без вести 30.1.1945.

СТЕПАНЕНКО Иван Артемович, р. в 1901 в д. Бабиничи Витебского р-на, рядовой, призван Витебским ГВК 26.8.1944. Пропал без вести в октябре 1944.

СТЕПАНЕНКО Кузьма Никифорович, р. в 1920 в Миховском сельсовете, рядовой, призван Витебским ГВК. Пропал без вести в ноябре 1941.

СТЕПАНОВ Александр, р. в 1911 в Витебске, рядовой, призван Витебским РВК. Пропал без вести в 1942 на ст. Погостье Ленинградской обл.

СТЕПАНОВ Александр Никитич, р. в 1926 в д. Асетки Витебского р-на, призван Витебским ГВК. Умер от ран 29.1.1945 в эвакогоспитале 2335-м в д. Удерванген Калининградской обл.

СТЕПАНОВ Александр Станиславович, р. в 1911 в Витебске, лейтенант, призван Витебским ГВК. Погиб 14.1.1943.

СТЕПАНОВ Анатолий Минович, р. в 1902, в Витебске, рядовой, призван Витебским РВК. Умер от ран 20.9.1944 на хут. Дерики Мадонского уезда, Латвия.

СТЕПАНОВ Арсений Федорович, мл. лейтенант, призван Витебским ОВК. Пропал без вести в 1944.

СТЕПАНОВ Василий Семенович, мл. политрук.

СТЕПАНОВ Виктор Николаевич, р. в 1921 в д. Раины Витебской обл., рядовой, призван Витебским ГВК. Пропал без вести в июле 1942.

СТЕПАНОВ Владимир Иванович, р. в 1921 в Витебске, рядовой, призван Витебским ГВК. Пропал без вести в сентябре 1944.

СТЕПАНОВ Владимир Федорович, р. в 1913 в колхозе им. Красной Армии Елагинского сельсовета, мл. воентехник. Погиб 4.7.1941. Похоронен у д. Юхново Опочкинского р-на Псковской обл.

СТЕПАНОВ Григорий Ефимович, р. в 1917 в Витебске, рядовой, призван Витебским ГВК в октябре 1939. Пропал без вести в ноябре 1944.

СТЕПАНОВ Иван Елисеевич, р. в 1910 в Витебске, рядовой, призван Дзержинским РВК. Пропал без вести в сентябре 1944.

СТЕПАНОВ Иван Ефимович, р. в 1913 в Витебске, гв. ст. тех.-лейтенант, призван Витебским ГВК. Умер от ран 14.4.1945 в д. Эльфдорф в районе г. Фишхаузен, р-н Кенигсбергской провинции Восточная Пруссия.

СТЕПАНОВ Иван Михайлович, р. в 1915 в Витебске, рядовой, призван Фрунзенским РВК. Пропал без вести 12.1.1943.

СТЕПАНОВ Иван Павлович, р. в 1912 в Витебске, рядовой, призван Меховским РВК. Умер от ран 4.6.1943. Похоронен в г. Тюмень.

СТЕПАНОВ Иван Романович, р. в 1914 в д. Иваново, Суражского района, рядовой, призван Витебским ГВК. Погиб 20.9.1944. Похоронен на кладбище Балдоне Рижского р-на, Латвия.

СТЕПАНОВ Михаил Кузьмич, р. в 1908 в д. Зардещье Витебского р-на, рядовой, призван Витебским ГВК 23.10.1940. Пропал без вести в сентябре 1944.

СТЕПАНОВ Михаил Степанович, р. в 1902 в Канчанском сельсовете Городокского р-на, рядовой, призван Витебским ГВК. Пропал без вести в сентябре 1944.

СТЕПАНОВ Николай Филиппович, р. в 1917.

СТЕПАНОВ Петр Иванович, р. в 1924 в Витебске, рядовой, призван Витебским ГВК. Пропал без вести в апреле 1945.

СТЕПАНОВ Петр Макарович, р. в 1920 в Витебске, рядовой, призван Витебским ГВК. Пропал без вести в 1941.

А.М.Стольников.

П.М.Стольников.

СТЕПАНОВ Степан Сергеевич, р. в 1912 в Витебске, главный старшина, призван Витебским РВК. Погиб в сентябре 1941.

СТЕПАНОВ Федор Иванович, р. в 1924 в Витебске, призван Бромбергским РВК. Пропал без вести в апреле 1945.

СТЕПАНОВСКИЙ Илья Федорович, р. в 1912 в Шумилинском р-не, рядовой, призван Шумилинским РВК. Пропал без вести 9.7.1941.

СТЕПАНЧЕНКО Евстафий, р. в 1893 в Витебской обл. Погиб в немецком лагере для советских военнопленных (шталаг № 344) 23.11.1941. Похоронен в Германии.

СТЕРЕЖАНОВ Александр Иванович, р. в 1892 в Витебске, рядовой, призван Витебским ГВК. Погиб 6.1.1945. Похоронен в с. Шарокшар (в предместьи г. Будапешт), Венгрия.

СТЕРЕНЗАТ Арон Пейсахович, рядовой. Погиб.

СТЕРЕНЗАТ Зиман Евсеевич, р. в 1907 в Витебске, рядовой. Пропал без вести в 1941.

СТЕРЕНЗАТ Исаак Лейбович, р. в 1897 в Витебске, рядовой, призван Витебским ГВК. Пропал без вести в октябре 1944.

СТЕРЕНЗАТ Исаак Лейбович, р. в 1897 в Витебске, рядовой, призван в Витебске. Погиб в 1941 в Усвятском р-не Псковской обл.

СТЕРЕНЗАТ Лейба Залманович, р. в 1909 в Витебске, старшина, призван Витебским ГВК. Пропал без вести в сентябре 1944.

СТЕРЕНЗАТ Матвей Исаакович, р. в 1920 в Витебске, мл. лейтенант, призван Витебским ГВК. Погиб 22.8.1944. Похоронен в районе г. Эргли, Латвия.

СТЕРЕНЗАТ Рафаил Абрамович, р. в 1903 в Витебске, рядовой, призван Витебским ГВК 25.7.1941. Пропал без вести в декабре 1944.

СТЕРЕНЗАТ Софья Исааковна, р. в 1919 в Витебске, призвана Витебским РК ВЛКСМ. Арестована немцами и повешена в 1941 в Витебске.

СТЕРЖАНОВ Константин Емельянович, р. в Витебске, рядовой, призван Витебским ГВК. Погиб 16.10.1944. Похоронен в д. Кибартей, Литва.

СТЕРЖАНОВ Михаил Семенович, р. в 1912 в Витебске, ст. лейтенант. Пропал без вести в сентябре 1941.

СТЕРИНЗАТ Борис Айзикович, р. в 1910 в Витебске, рядовой, призван Витебским ГВК. Пропал без вести в сентябре 1944.

СТЕРКИН Давид Абрамович, р. в 1907 в Витебске, рядовой, призван Витебским ГВК. Пропал без вести в августе 1944.

СТЕРНИЗАД Гиля Хаймович, р. в 1893 в Витебске, рядовой, призван Витебским РВК. Умер от ран 8.9.1943. Похоронен в д. Хорошеньки Сафоновского р-на Смоленской обл.

СТЕРНИН Иосиф Геннадьевич, р. в 1914 в Витебске, мл. сержант, призван Усть-Кубинским РВК. Погиб 20.7.1943 в Кременском р-не Ворошиловградской обл.

СТЕРНИН Лев Семенович, р. в 1920 (1919) в г.п. Сураж, мл. лейтенант, призван Витебским ГВК. Пропал без вести 24.10.1943.

СТЕФАНОВСКИЙ Александр Александрович, р. в 1908 в Витебске, рядовой, призван Витебским ГВК. Умер от ран 23.8.1941. Похоронен возле железнодорожного полотна на перегоне Чернигов—Янов.

СТЕФАНОВСКИЙ Алексей Ильич, р. в 1901 в Витебске, призван Витебским РВК. Пропал без вести в ноябре 1944.

СТЕФКИН Валентин Григорьевич, р. в 1919 в д. Бородки Стасевского сельсовета Лиозненского р-на, рядовой, призван Витебским ГВК. Пропал без вести в октябре 1941.

СТЕФКИН Мефодий Федорович, р. в 1898 в Витебской обл., рядовой, призван Витебским ГВК. Пропал без вести в декабре 1944.

СТЕЦОВ Анисим Логвинович, р. в 1920. Умер от болезни 25.4.1942 в г. Орша.

СТЕШЕНКОВ Леонид Ильич, р. в 1923 в д. Кравцовка Тереховского р-на Гомельской обл., рядовой, призван Витебским ГВК. Пропал без вести в ноябре 1943.

СТОГРАДСКИЙ Алексей Иванович, р. в 1922 в Витебске, рядовой, призван Витебским ГВК. Погиб 2.5.1945. Похоронен в г. Берлин.

СТОЙКОВ Егор Федорович, р. в 1920 в Витебске, рядовой, призван Витебским ГВК. Пропал без вести в октябре 1944.

СТОЙКОВ Петр Федорович, р. в 1912 в Витебске, рядовой, призван Витебским ГВК. Пропал без вести в октябре 1944.

СТОЛЬНИКОВ Алексей Михайлович, р. в 1922 в Витебском р-не, рядовой, призван Витебским ГВК. Погиб 26.7.1944.

СТОЛЬНИКОВ Петр Михайлович, р. в 1919 в Витебске, рядовой, призван Витебским ГВК. Пропал без вести в июне 1944.

СТОЛЯРЕНКО Иван Тимофеевич, р. в 1910 в Витебске, рядовой, призван Витебским ГВК. Погиб 9.3.1943 в д. Ломовка Троснянского р-на Курской обл.

СТОЛЯРОВ Алексей Ильич, р. в 1913 в Витебской обл., мл. лейтенант. Пропал без вести в 1941.

СТОЛЯРОВ Михаил Иванович, р. в 1919 в д. Будяны Витебского р-на, рядовой, призван Витебским ГВК. Пропал без вести в июле 1941.

СТОЛЯРОВ Михей Борисович, р. в 1900 в Витебске, рядовой, призван Витебским ГВК. Пропал без вести 14.2.1942 в районе д. Захаровка Смоленской обл.

СТОМА Владимир Викторович, р. в 1913 в Витебске, ст. сержант, призван Витебским ГВК. Пропал без вести в сентябре 1944.

СТОМА Герус Станиславович, р. в 1915 в д. Матулево Дриссенского р-на Полоцкой обл., старшина, призван Витебским ГВК. Погиб 4.12.1942.

СТОМА Рославль Викентьевич, р. в 1921 в Витебске, мл. лейтенант, призван Витебским ГВК. Погиб 14.8.1944. Похоронен в д. Калнуи, Литва.

СТОРОЖИЛЕЦ Израиль Ефимович, р. в 1923 в Витебске, ефрейтор, призван Кожвенским РВК Коми АССР. Погиб в 1943. Похоронен в 700 м восточнее д. Мишкино Кировского р-на Ленинградской обл.

СТОРОЖИЛЕЦ Павел Танхилеевич, р. в 1914 в Витебске, лейтенант, призван Витебским ГВК. Погиб 24.2.1943 в д. Чегодаево Болоховского р-на Орловской обл. Похоронен там же.

СТОЯКОВ Михаил Мартынович, мл. лейтенант. Погиб 16.1.1942.

СТОЯКОВ Петр Федорович, р. в 1912 в Витебске, рядовой, призван Витебским РВК. Пропал без вести в сентябре 1941 (в октябре 1944).

СТОЯНОВ Михаил Андреевич, р. в 1908 в Витебске, рядовой, призван Запорожским РВК. Погиб 7.4.1945 в мест. Эльдорф, Восточная Пруссия.

СТРАД Георгий Яковлевич (Янович), р. в 1923 в Витебске, рядовой, призван Витебским ГВК. Пропал без вести в сентябре 1944.

СТРАДИН Александр Анисимович, р. в 1918 в д. Шалыги Витебской обл., призван Витебским РВК. Пропал без вести в декабре 1944.

СТРАЖЕВ Николай Алексеевич, р. в 1920 в Витебске, мл. лейтенант. Погиб 29.8.1943 у д. Хвощевка Курской обл.

СТРАНЬКОВ Михаил Борисович, р. в 1913 в д. Тюпки Тверской обл., рядовой, призван Витебским ГВК. Пропал без вести в 1941.

СТРАТИВНЫЙ Василий Лаврентьевич, р. в 1921 в Витебске, сержант, призван Витебским РВК. Погиб 15.8.1942. Похоронен в с. Подклетное Семилукского р-на Воронежской обл.

Н.А.Стражев.

СТРАУТМАН Виктор Робертович, р. в 1921 в Витебске, рядовой. Пропал без вести в сентябре 1941.

СТРЕЙКИС Александр Николаевич, р. в 1919 в д. Митьковичи Новкинского сельсовета Витебского р-на, сержант, призван Витебским ГВК. Пропал без вести в 1944.

СТРЕЛЕНКО Степан Тимофеевич, р. в 1905 в д. Совейковичи Витебского р-на, ст. сержант, призван Витебским ГВК. Погиб 5.3.1943. Похоронен в д. Лезвино Оленинского р-на Тверской обл.

СТРЕЛКОВ Иван Иванович, р. в 1918, летчик, призван Витебским РВК. Погиб в 1941 г.

СТРЕЛЬЦОВ Владимир Борисович, р. в 1924 в Витебске, ст. сержант, призван Соликамским РВК. Умер от ран 23.10.1944. Похоронен в г. Белград, Югославия.

СТРЕЛЬЦОВ Петр Никитович, р. в 1909 в д. Башни Шумилинского р-на, капитан, призван Витебским ГВК. Погиб 28.3.1945.

СТРЕТОВИЧ Владимир Михайлович, р. в 1923 в д. Мелена Киевской обл., сержант, призван Витебским ГВК. Пропал без вести в октябре 1944.

СТРОГОНОВ Александр Арсентьевич, р. в 1914 в Витебске, рядовой, призван Витебским ГВК. Пропал без вести в 1941.

СТРОГОНОВ Алексей Алексеевич (Арсентьевич), р. в 1910 в Витебске, рядовой, призван Дриссенским РВК. Погиб 30.10.1944. Похоронен на Приекульском военном кладбище в Лиепайском р-не, Латвия.

СТРОГАНОВ Яков Никифорович, рядовой. Пропал без вести.

СТРУКОВ Тит Родионович, р. в 1900 в д. Карпово Комасинского сельсовета Прихабского р-на Великолукской обл., рядовой, призван Витебским ГВК. Пропал без вести в 1942.

СТРУНЧЕНКО Петр Антонович, рядовой. Пропал без вести.

СТРУШКО Иван Иванович, р. в Витебске, ст. лейтенант. Погиб 15.12.1942 в Ржевском р-не Тверской обл.

СТУДЕНКОВ Владимир Васильевич, р. в 1909 на ст. Рудня Смоленской обл., рядовой, призван Витебским ГВК. Пропал без вести в октябре 1944.

СТУДЕНКОВ Владимир Иосифович, р. в 1909 на ст. Рудня Смоленской обл., рядовой, призван Витебским ГВК. Пропал без вести в октябре 1944.

СТУКМАН Лев Исаакович, р. в 1894 в Витебске, рядовой, призван Витебским ГВК. Пропал без вести в октябре 1944.

СТУЛЬБА Павел Лукьянович, р. в Витебской обл., мл. лейтенант, призван Витебским ГВК. Пропал без вести в 1944.

СТУРИН Роберт Францевич, р. в 1919 в Витебске, ст. лейтенант, призван Витебским РВК. Погиб 2.9.1944. Похоронен в г. Радзилша Варшавского воеводства, Польша.

СУББОТИН Лев Сергеевич, р. в 1922 в Витебске, ст. лейтенант, призван Витебским РВК. Погиб 12.1.1943. Похоронен в Ленинградской обл.

СУВОРОВ Владимир Макарович, р. в 1924 в Витебске, мл. лейтенант, призван Витебским ГВК. Пропал без вести в 1942.

СУВОРОВ Степан Игнатьевич, р. в 1906 в Витебской обл., рядовой, призван Витебским ГВК. Пропал без вести в октябре 1944.

СУВОРОВ Степан Игнатьевич, р. в Саратове, сержант, призван Витебским ГВК. Погиб 21.9.1942. в Елхотском р-не Кабардино-Балкарской АССР.

СУВОРОВ Федор Алексеевич, р. в Витебске, военный фельдшер. Пропал без вести в декабре 1941.

СУДАРЕВ Николай Андреевич, р. в 1921 в Витебске, рядовой, призван Витебским ГВК. Пропал без вести в августе 1944.

СУДЕЙКИН Константин Павлович, р. в 1906 в Витебске, рядовой, призван Витебским ГВК. Умер от ран 21.11.1943. Похоронен в Рославльском р-не Смоленской обл.

СУКАЛЕЕВ Дмитрий Константинович, р. в 1917, ст. лейтенант, призван Витебским ГВК. Пропал без вести в 1942 на ст. Погостье Ленинградской обл.

СУЛИМОВ Евгений Яковлевич, р. в 1913 в д. Живунь Любанского р-на Минской обл., рядовой, призван Витебским ГВК. Погиб 22.4.1943. Похоронен в д. Алексеевка Усвятского р-на Смоленской обл.

СУЛИМОВ Петр Егорович, р. в 1900 в д. Тиквилис Бараньковского сельсовета Сиротинского р-на, рядовой, призван Витебским ГВК.

СУМАРЬ Михаил Александрович, р. в 1906, партизан. Пропал без вести.

СУРГАНОВ Кузьма Иванович, р. в 1903 в Витебске, рядовой. Погиб 23.8.1943. Похоронен в д. Холмы Смоленской обл.

СУРГАНОВ Степан Михайлович, рядовой.

СУСКИН Анатолий Дмитриевич, р. в 1907 в г. Добруш Гомельской обл., рядовой, призван Витебским ГВК. Погиб 27.8.1942.

СУСЛЕНОК Иван Фролович, р. в 1921 в д. Стромнево Мордошевического сельсовета, рядовой, призван Витебским ГВК. Пропал без вести в сентябре 1944.

СУХАРЕВ Ефим Терентьевич, р. в 1905 в д. Хозинь Зарановского сельсовета Витебского р-на, рядовой, призван Старорусским РВК. Пропал без вести в 1941.

СУХАРЕВ Никита Сысоевич, р. в 1908 в д. Дубровое Сиротинского р-на, рядовой, призван Витебским ГВК. Пропал без вести в сентябре 1944.

СУХАРЕВ Николай Иосифович, р. в 1902 в Витебске, рядовой, призван Витебским ГВК. Умер от ран 13.4.1944 в Восточной Пруссии.

СУХАРЕВ Степан Илларионович, р. в 1906 в Сиротинском р-не, рядовой, призван Витебским ГВК. Пропал без вести в сентябре 1944.

СУХАРЕВ Федор Клемантьевич, р. в 1922 в Витебске, рядовой, призван Витебским ГВК. Пропал без вести в октябре 1944.

СУХАРЕВ Фома Федорович, р. в 1910 в Витебске, рядовой, призван Витебским ГВК. Пропал без вести в феврале 1945.

СУХАРСКИЙ Константин Альфонсович, р. в 1911 в Витебске, рядовой, призван Череповецким РВК. Пропал без вести в сентябре 1941.

СУХАТСКИЙ Григорий Григорьевич, р. в 1921 в д. Замелочное Бешенковичского р-на, сержант, призван Витебским ГВК. Погиб 18.8.1943. Похоронен на восточной окраине поселка № 6 Синявинских торфоразработок Кировского р-на Ленинградской обл.

СУХОВАЛОВ Андрей Иосифович, р. в 1908 в Лиозненском р-не, рядовой, призван Витебским ГВК. Пропал без вести в августе 1944.

СУХОДОЛЬСКИЙ Владимир Иванович, р. в 1921 в Витебске, рядовой, призван Витебским ГВК. Погиб 14.2. 1943. Похоронен у д. Б. Степаново Лычковского р-на Новгородской обл.

СУХОДРЕВ Евсей Залманович, р. в 1904 в Витебске, рядовой, призван Турпульским РВК. Пропал без вести в августе 1944.

СУХОДРЕВ Пейсах-Израиль Юдович, р. в 1914 в Витебске, рядовой, призван Витебским ГВК. Пропал без вести в октябре 1944.

СУХОДРЕВ Яков Довыдович, р. в 1909 в Витебске, политрук. Погиб 18.10.1941. Похоронен у Волоколамского шоссе в с. Пушкино Московской обл.

СУХОМИРОВ Прокофий Петрович, р. в 1908 в Витебске, рядовой. Погиб 28.3.1945. Похоронен в д. Макау в р-не г. Ратибор.

СУХОРУКОВ Иван Панкратович, р. в 1913 в д. Луговское Меховского р-на, рядовой, призван Витебским ГВК. Пропал без вести в августе 1944.

СУХОРУКОВ Фома Гаврилович, р. в 1901 в Витебске, рядовой, призван Витебским ГВК. Погиб 20.3.1945.

СУХОТСКИЙ Иван Гаврилович, р. в 1910 в Витебске, ст. лейтенант. Погиб 22.7.1943. Похоронен в д. Московская Дубровка Ленинградской обл.

СУХОТСКИЙ Иван Федорович, р. в 1921 в д. Руда Бешенковичского р-на, рядовой, призван Витебским ГВК. Умер от ран 15.7.1943. Похоронен в г. Архангельск.

СУХОЦКИЙ Степан Гаврилович, р. в 1908 в Витебске, сержант, призван Витебским ГВК. Погиб 29.4.1944. Похоронен в д. Тишагиево Полоцкого р-на Витебской обл.

СУШИНСКИЙ Михаил Иванович, р. в 1923 в Витебске, рядовой, призван Витебским РВК. Пропал без вести в декабре 1944.

СУШКЕВИЧ Моисей Абрамович, р. в 1925 в Витебске, ст. сержант, призван Бугурусланским ГВК. Пропал без вести в августе 1944.

СУЩЕВСКИЙ Сазон Никитович, р. в 1903 в г. Сенно Витебской обл., рядовой, призван Витебским ГВК. Погиб 7.10.1944. Похоронен в д. Дзбонз Варшавского воеводства, Польша.

СУЩЕНКО Савелий Васильевич, р. в 1916, партизан. Погиб 12.2.1944 под д. Речные Докшицкого р-на Витебской обл.

СХОДКИН Дмитрий Михайлович, р. в 1912 в д. Королево Боровлянского сельсовета, рядовой. Пропал без вести в октябре 1944.

СХОДКИН Николай Владимирович, р. в 1920 в Витебской обл., рядовой, призван Витебским ГВК. Погиб 10.9.1942. Похоронен в р-не г. Новороссийск.

СЧАСТНЫЙ Степан Антонович, мл. лейтенант, призван Витебским ГВК. Погиб 25.7.1944. Похоронен в г. Сенно.

СЫРЕСКИН Василий Анисимович, р. в 1905 в Витебске, ст. сержант, призван Железнодорожным РВК. Умер от ран 21.8.1942. Похоронен в г. Крестцы Ленинградской обл.

СЫРОВАТНИКОВ Евгений Андреевич, р. в Витебске, лейтенант, призван Витебским ГВК. Погиб 12.3.1942. Похоронен в д. Глушица Чудовского р-на Новгородской обл.

СЫРОВЧЕНКО Василий Стефанович, р. в 1912 в Воронежской обл., мл. лейтенант, призван Витебским ГВК. Погиб 31.7.1943.

СЫРОЕЖКО Павел Филиппович, р. в 1915 в Витебском р-не, рядовой. Умер от ран 29.9.1945. Похоронен в г. Черкассы Киевской обл.

СЫСОЕВ Алексей Андреевич, р. в 1900 в Витебске, рядовой, призван Витебским ГВК. Погиб 10.4.1944. Похоронен в д. Староселье Островского р-на Псковской обл.

СЫСОЕВ Андрей Кузьмич, р. в 1916 на хут. Красный Багаевского р-на Ростовской обл., рядовой, призван Витебским ГВК. Погиб 17.2.1945 у д. Лаппертен, Восточная Пруссия.

СЫСОЕВ Федор Яковлевич, р. в 1909 в Кабищанском сельсовете Городокского р-на Витебской обл., сержант, призван Витебским ГВК. Погиб 26.12.1943.

СЫЧЕНКО Александр Филимонович, р. в 1906 в д. Полстихово Томчанского р-на, рядовой, призван Витебским ГВК. Пропал без вести 18.8.1944.

СЮБАРОВ Иван Борисович, р. в 1913 в Витебске, рядовой, призван Витебским ГВК. Погиб 25.9.1944. Похоронен в д. Коляс Добельского р-на, Латвия.

СЯДКОВСКИЙ Василий Иванович, р. в 1912 в д. Муравщина, Хотинского сельсовета Ульского р-на, рядовой, призван Витебским ГВК. Пропал без вести в октябре 1943.

ТАБАКОВ Леонид Ефанович, р. в 1924 в Витебске, рядовой, призван Чирчикским РВК. Пропал без вести в августе 1944.

ТАБАЧНИКОВ Самуил Моисеевич, р. в 1905 в Витебске, рядовой, призван Ускашенерским РВК. Пропал без вести в августе 1943.

ТАБУНОВ Геннадий Иванович, р. в 1909 в Витебске, рядовой, призван Витебским ГВК. Пропал без вести в октябре 1944.

ТАВНЕРОВСКИЙ Бронислав Александрович, рядовой. Умер от ран 1.5.1945 в д. Нейход в районе г. Пилад, Восточная Пруссия.

ТАКУНОВ Василий Сидорович, р. в 1898 в Витебске, рядовой, призван Витебским ГВК. Погиб 20.9.1944. Похоронен на кладбище Пресеканеса в районе г. Бауска, Латвия.

ТАЛПЫГИН Николай Матвеевич, р. в 1906 в Витебске, рядовой, призван Витебским ГВК. Погиб 7.1.1944. Похоронен в д. Козичево Лиозненского р-на.

ТАЛУЧИС Петрас Петрович, р. в 1917 в Витебске, рядовой, призван Витебским ГВК. Погиб 17.2.1945 в д. Тидманнсдорф. Похоронен в р-не г. Бранево Эльблонгского воеводства, Польша.

ТАЛЬВИНСКИЙ Иосиф Иосифович, р. в 1910 в Витебске, ст. политрук. Пропал без вести в 1941.

ТАМАШОВСКИЙ Карп Витендьевич, р. в 1897 в Витебске, сержант, призван Брянским РВК. Пропал без вести в декабре 1943.

ТАНХЕЛЬСОН Юсида Гиршевич, р. в 1912 в Витебске, рядовой. Пропал без вести 15.9.1941.

ТАРАКАНОВ Ксенофонт Александрович. Пропал без вести.

ТАРАНКОВ Ефим Васильевич, р. в 1907 в Лиозненском р-не, рядовой, призван Витебским ГВК. Погиб 29.1.1945 в Восточной Пруссии.

ТАРАНОВ Василий Леонович, р. в 1908 в д. Ворошилово Витебского р-на, рядовой, призван Витебским ГВК. Пропал без вести в октябре 1944.

Е.А.Тарасов.

ТАРАНОВСКИЙ Виктор Яковлевич, р. в 1902 в Витебске, призван Литовским военным комиссариатом. Пропал без вести 25.8.1944.

ТАРАСЕВИЧ Никифор Авраамович, техник-интендант 2-го ранга, призван Витебским ОВК. Пропал без вести в 1944.

ТАРАСЕНКО Ефим Селиверстович, р. в 1906 в д. Липовцы Лиозненского р-на, рядовой, призван Витебским ГВК. Пропал без вести в августе 1944.

ТАРАСЕНКО Иван Исаакович, р. в 1906 в Суражском р-не Витебской обл., рядовой, призван Витебским ГВК. Пропал без вести в мае 1945.

ТАРАСЕНКО Павел Сергеевич, р. в 1919 в Витебской обл., рядовой, призван Ленинским РВК. Пропал без вести в июле 1941.

ТАРАСЕНКО Семен Леонович, р. в 1908 в Витебске, мл. сержант, призван Витебским РВК. Умер от ран 26.2.1945. Похоронен на Казачьем кладбище в г. Салантай, Литва.

ТАРАСЕНОК Валентин Степанович, р. в 1916 в Витебске, ст. сержант, призван Витебским РВК. Погиб 9.11.1943 в д. Дворище Суражского р-на.

ТАРАСИК Константин Михайлович, р. в 1915 в д. Колодежи Червенского р-на Минской обл., рядовой, призван Витебским ГВК. Пропал без вести в августе 1944.

ТАРАСОВ Арсений (Алексей) Алексеевич, р. в 1922 в д. Скуловичи Витебской обл., рядовой, призван Витебским РВК. Погиб 28.2.1945 в д. Велэкни Кратенской волости, Латвия.

ТАРАСОВ Евдоким Андреевич, р. в 1900 в д. Малая Дворня Городокского р-на, техник-интендант 1-го ранга, призван Витебским ГВК. Пропал без вести 10.10.1941.

ТАРАСОВ Ефим Понкратович, р. в 1915, ст. сержант, призван Витебским ГВК. Пропал без вести в октябре 1944.

ТАРАСОВ Михаил Николаевич, р. в 1906 в Ленинграде, рядовой, призван Витебским ГВК. Пропал без вести в феврале 1943.

ТАРАСОВ Сергей Герасимович, р. в 1912 в Витебске, мл. лейтенант. Пропал без вести в декабре 1941.

ТАРАСОВ Петр Тимофеевич, р. в Витебске, партизан. Погиб 20.6.1943 в д. Людово Ушачского р-на Витебской обл.

ТАРАСЮК Евдоким Федорович, р. в 1905 в д. Потаповичи Жабинковского р-на, рядовой, призван Жабчинским РВК. Погиб 26.2.1945 в Польше.

ТАРНОВСКИЙ Владимир Владимирович, р. в 1918 в Витебске, лейтенант. Погиб 26.9.1942. Похоронен в д. Малафеевка Ржевского р-на Тверской обл.

ТАРНОВСКИЙ Каря Казимирович, р. в 1920 в Витебске, рядовой. Пропал без вести в октябре 1943.

ТАРОНЕЦКИЙ Яков Никитович, р. в 1907 в Витебске, рядовой, призван Витебским ГВК. Пропал без вести 9.1.1945 в р-не с. Баклаш, Венгрия.

ТАУБЕ Генух Менделевич, мл. воентехник.

ТАУТИС Петр Петрович, р. в 1917 в Витебске, рядовой, призван Витебским ГВК. Пропал без вести в июне 1941.

ТЕВЕЛЕВ Лев Ефимович, р. в 1921 в Витебске, мл. сержант, призван Витебским ГВК. Умер от ран 6.8.1942. Похоронен в д. Выползово Поддорского р-на Новгородской обл.

ТАВЕЛЕВА Рахиль Ефимовна, р. в 1921 в Витебске, фельдшер, призвана Витебским ГВК. Пропала без вести в октябре 1944.

ТЭВИТ Израиль Тевелевич, р. в 1918 в Городском р-не Витебской обл., рядовой, призван Витебским ГВК. Пропал без вести в сентябре 1944.

ТЕЙТЕЛБАМ Лев Яковлевич, р. в 1919 в Витебске, призван Витебским ГВК. Пропал без вести в декабре 1941.

ТЕЙТЕЛЬБАУМ Моисей Исакович, р. в 1898 в Витебске, мл. сержант, призван Витебским ГВК. Погиб 23.8.1942. Похоронен в г. Зубцов Тверской обл.

ТЕЛУШКО Тимофей Петрович, р. в 1912, капитан, призван Витебским ГВК. Погиб 21.7.1944. Похоронен в с. Новоселище Львовской обл., Украина.

ТЕЛЬМАН Семен Шепович, р. в 1910 в Витебске, партизан. Погиб 18.6.1943. Похоронен в Гослесдаче Касплянского р-на Смоленской обл.

ТЕЛЬЦИН Иосиф Ефимович, р. в 1918 в Витебске, ст. лейтенант, призван Витебским ГВК. Погиб 10.8.1944.

ТЕМИНСОН Илья Абрамович, р. в 1910 в Витебске, сержант, призван Витебским ГВК. Пропал без вести 27.11.1942 в хут. Астахов Боковского р-на Ростовской обл.

ТЕМКИН Абрам Григорьевич, р. в 1907 в Витебске, рядовой. Погиб 14.7.1943.

ТЕМКИН Арон Ицкович, р. в 1917 в г.п. Бешенковичи, рядовой, призван Витебским ГВК. Пропал без вести в сентябре 1944.

ТЕМКИН Залман Хаймович, р. в 1895 в Витебске, рядовой, призван Витебским РВК. Пропал без вести в октябре 1944.

ТЕМКИН Хаим Яковлевич, р. в Витебске, лейтенант, призван Витебским ГВК. Погиб 18.1.1943. Похоронен на хут. Ремонтный Пролетарского р-на Ростовской обл.

ТЕМНЫЙ Елисей Павлович, р. в 1887 в Витебске. Пропал без вести в октябре 1941.

ТЕМНЯК Дмитрий Гордеевич, р. в 1914 в Витебской обл., мл. командир, призван Кронштадтским РВК. Пропал без вести в марте 1943.

ТЕМНЯКОВ Василий Федорович, р. в 1925 в д. Медведко Витебской обл., рядовой, призван Витебским ГВК. Пропал без вести в декабре 1943.

ТЕПЛЯКОВ Василий Ефремович, р. в 1913 в Витебске, рядовой, призван Витебским ГВК. Пропал без вести в октябре 1944.

ТЕПЛЯКОВ Михаил Алексеевич, р. в 1910 в Лиозненском р-не Витебской обл., рядовой, призван Витебским ГВК. Погиб 16.8.1944. Похоронен в д. Личи, Латвия.

ТЕРЕХОВ Николай Николаевич, р. в 1918 в д. Яцуны Витебского р-на, мл. ветврач. Пропал без вести.

ТЕРЕХОВ Петр Иванович, р. в 1921 в д. Яцуты Витебского р-на, рядовой. Погиб 1.4.1942. Похоронен в д. Мясной Бор Чудовского р-на Новгородской обл.

ТЕРЕШКИН Сергей Андреевич, р. в 1924 в Витебске, рядовой, призван Витебским ГВК. Пропал без вести 12.7.1944.

ТЕРЕЩЕНКО Василий Павлович, р. в Витебске, рядовой, призван Витебским РВК. Погиб 26.12.1941 у д. Телячьи Выселки Русско-Бродского р-на Орловской обл.

ТЕРЕЩЕНКО Виктор Дмитриевич, рядовой.

ТЕРЕЩЕНКО Герасим Петрович, р. в 1910 в д. Верховье Боровского сельсовета Витебского р-на, рядовой, призван Витебским РВК. Пропал без вести 2.8.1941.

ТЕРЕЩЕНКО Григорий Захарович, р. в 1914 в д. Макарово Селютского сельсовета, рядовой, призван Витебским РВК. Пропал без вести 9.7.1941.

ТЕРЕЩЕНКО Григорий Трофимович, р. в 1920 в д. Маршаки Витебского р-на, рядовой, призван Витебским ГВК. Умер в немецком плену 2.1.1943.

ТЕРЕЩЕНКО Леонид Аркадьевич, р. в 1926 в Витебске, рядовой, призван Самаркандским РВК. Умер от ран 30.11.1944. Похоронен у с. Перкони, Латвия.

ТЕРЕЩЕНКО Матвей Семенович, р. в 1903 в Витебске, полковник. Погиб 21.12.1941. Похоронен в г. Тверь.

ТЕРЕЩЕНКО Михаил Семенович, р. в 1905 в Витебске, рядовой, призван Витебским ГВК. Пропал без вести в августе 1944.

ТЕРЕЩЕНКО Никифор Афанасьевич, р. в 1915 в Витебске, рядовой, призван Витебским ГВК. Умер от ран 20.12.1941.

ТЕРЕЩЕНКО Петр Николаевич, р. в 1918 в Витебске, санинструктор, призван Ворошиловским РВК. Пропал без вести 29.12.1942 на ст. Чернышковская Ростовской обл.

ТЕРЕЩЕНКО Федор Ефимович, р. в 1909 в Витебске, лейтенант. Погиб 27.5.1943 на хут. Благодатный Крымского р-на Краснодарского края.

ТЕРЛУСКО Федор Ефимович, р. в 1906 в Витебске, мл. лейтенант. Пропал без вести в декабре 1941.

ТЕТЕРЕВ Александр Кузьмич, рядовой.

ТЕТЕРЕВ Алексей Миронович, р. в 1910 в д. Грилево Бабиничского сельсовета Витебского р-на, рядовой, призван Витебским ГВК. Погиб 17.9.1943 в Смоленской обл. Похоронен в д. Кожеки Тверской обл.

ТЕТЕРЕВ Афанасий Миронович, р. в 1917 в д. Гралево Бабиничского сельсовета, мл. лейтенант, призван Витебским ГВК. Пропал без вести 29.1.1943.

ТЕТЕРЕВ Павел Андреевич, партизан.

ТЕРЕНТЬЕВ Семен Емельянович, р. в 1908 в Витебске, рядовой, призван Литовским ВК. Пропал без вести 25.8.1944.

ТЕТЕРКИН Иван Сергеевич, р. в 1917 в Витебске, рядовой, призван Витебским ГВК.

ТЕТЕРКИН Николай Никифорович, р. в 1918 в д. Любщино Суражского р-на Витебской обл., рядовой, призван Витебским ГВК. Пропал без вести в октябре 1944.

ТЕТЕРКО Александр Генрихович, р. в 1910 в Витебске, рядовой, призван Витебским ГВК. Погиб 10.8.1942. Похоронен в д. Сальново Темкинского р-на Смоленской обл.

ТЕТЕРСКИЙ Виктор Федорович, р. в 1918 в Витебске, рядовой, призван Витебским ГВК. Пропал без вести в июле 1944.

ТЕШКИН Юда Абрамович, р. в 1922 в Ельне, сержант, призван Витебским ГВК. Пропал без вести в июле 1942.

ТЕЩЕНКО Владимир Трофимович, р. в 1921 в Витебске, рядовой, призван Витебским ГВК. Пропал без вести 5.11.1941.

ТИБИСОВ Павел Осипович, р. в 1911 в Витебской обл., рядовой, призван Витебским ГВК. Умер от ран 19.11.1944. Похоронен на городском кладбище в г. Елгава, Латвия.

ТИДЕМАН Анатолий Владимирович, р. в 1912 в Ленинграде, призван Витебским ГВК. Пропал без вести в ноябре 1941.

ТИЛЬПАКОВ Андрей Ефимович, р. в 1897 в Витебске, рядовой, призван Таборинским РВК. Пропал без вести в октябре 1942.

ТИМОФЕЕВ Василий Аполлонович, р. в Витебске, рядовой. Умер от ран 18.10.1944. Похоро-

нен на городском кладбище г. Паланка, Югославия.

ТИМОФЕЕВ Владимир Александрович, р. в 1920 в Пскове, рядовой, призван Витебским ГВК. Пропал без вести в ноябре 1944.

ТИМОФЕЕВ Иван Наумович, р. в 1901 в Суражском р-не, рядовой, призван Витебским ГВК. Пропал без вести в июне 1944.

ТИМОФЕЕВ Михаил Иванович, р. в 1917 в Витебске, рядовой, призван Витебским ГВК. Пропал без вести в январе 1945.

ТИМОФЕЕВ Михаил Георгиевич, р. в 1913 в Витебске, рядовой, призван Витебским ГВК. Погиб в концлагере в д. Масюковщина Минского р-на (шталаг № 352) 15.5.1942.

ТИМОШИНСКИЙ, р. в Витебске, рядовой, призван Витебским РВК. Погиб 2.9.1941.

ТИМОХИН Степан Самуилович, р. в 1907 в Витебске, рядовой, призван Витебским ГВК. Пропал без вести в октябре 1944.

ТИМОХОВЦЕВ Тарас Селиверстович, р. в с. Косоково Стрешинского р-на Гомельской обл., ст. сержант, призван Витебским ГВК. Погиб 18.7.1943. Похоронен в д. Великая Еремовка Донецкой обл.

ТИМОШЕНКО Александр Петрович, р. в 1919 в Витебске, ефрейтор, призван Витебским РВК. Пропал без вести 7.10.1944.

ТИМОШЕНКО Анатолий Михайлович, р. в 1921 в д. Труханово Батурского р-на, сержант, призван Витебским ГВК. Пропал без вести в декабре 1941.

ТИМОШЕНКО Владимир Денисович, р. в 1925 в Витебске, партизан. Пропал без вести 7.5.1944.

ТИМОШЕНКО Николай Герасимович, р. в 1909 в Витебске, капитан, призван Витебским ГВК. Погиб 6.4.1943. Похоронен на ст. Будогащ Киришского р-на Ленинградской обл.

ТИМОШЕНКО Степан Николаевич, р. в 1912 в Витебске, политрук. Погиб 2.8.1942. Похоронен в с. Венцы Волгоградской обл.

ТИМУШКОВ Василий Александрович, р. в 1911 в Витебске, рядовой, призван Витебским ГВК. Пропал без вести в августе 1944.

ТИНХЕЛЬСОН Вениамин Михайлович, р. в 1922 в Витебске, мл. сержант, призван Орджоникидзевским РВК. Пропал без вести 4.3.1944.

ТИСОВ Архип Васильевич, р. в 1911 в д. Макеево Кастилевского сельсовета Лиозненского р-на, рядовой, призван Витебским ГВК. Пропал без вести в июне 1944.

ТИСЬМАН Владимир Ханович, р. в 1914 в Литовской ССР, рядовой, призван Витебским ГВК. Погиб 22.6.1944.

ТИТЕНКО Ефим Михайлович, р. в 1918 в д. Рудня Красноборского сельсовета Россонского р-на, сержант, призван Витебским ГВК. Пропал без вести в сентябре 1944.

ТИТОВ Александр Павлович, р. в 1914 в д. Хомишево Рудаковского сельсовета, капитан, призван Витебским ГВК. Погиб 18.10.1944. Похоронен в г. Гарволин Седлецкого воеводства, Польша.

ТИТОВ Василий Иванович, р. в 1897 в д. Суходолки Смоленского р-на, ст. лейтенант, призван Витебским ГВК. Погиб 20.12.1943.

ТИТОВ Григорий Семенович, р. в 1909 в Рудаковском сельсовете Витебского р-на, рядовой, призван Витебским ГВК. Пропал без вести в сентябре 1944.

ТИТОВ Егор Наумович, р. в 1925 в д. Горени Витебского р-на, рядовой, призван Витебским ГВК. Погиб 19.9.1944. Похоронен в д. Хлопки Бауского р-на, Латвия.

ТИТОВ Иван Константинович, р. в 1893 в Витебске, лейтенант. Погиб 9.12.1942 у д. Азаново Молодотудского р-на Калининской обл.

ТИТОВ Карп Иванович, р. в 1908 в д. Бураки Высочанского сельсовета Витебской обл., рядовой, призван Витебским ГВК. Пропал без вести в августе 1944.

ТИТОВ Порфирий Адамович, р. в 1915 в Витебске, лейтенант, призван Московским РВК. Погиб 24.2.1944. Похоронен в с. Ивозерки Кивиричского р-на.

ТИТОВ Тимофей Васильевич, р. в 1904 в Витебске, рядовой, призван Акимовским РВК. Пропал без вести в октябре 1941.

ТИТУШИН Лазарь Федорович, р. в 1923 в Витебске, партизан. Погиб 25.6.1944.

ТИХАНОВ Афанасий Нифатьевич, р. в 1915 в д. Плисса Бешенковичского р-на, рядовой, призван Витебским ГВК. Пропал без вести в сентябре 1944.

ТИХОМИРОВ Иван Емельянович, р. в 1915 в Витебске, рядовой, призван Витебским ГВК. Пропал без вести в июне 1941.

ТИХОМИРОВ Иван Емельянович, р. в 1915 в Витебске, рядовой, призван Витебским ГВК. Пропал без вести в июле 1944.

ТИХОМИРОВ Калина Ананович, р. в 1907 в д. Боярская Бешенковичского р-на, рядовой, призван Витебским ГВК. Пропал без вести в августе 1944.

ТИХОМИРОВ Константин Иванович, р. в Витебске, рядовой, призван Витебским ГВК. Пропал без вести в июле 1944 на ст. Лусино Смоленской обл.

ТИХОНЕНКО Дмитрий Авакумович, р. в 1905 в Витебске, рядовой, призван Витебским ГВК. Пропал без вести 15.7.1941.

ТИХОНЕНКО Иван Степанович, р. в 1923 в Витебской обл., лейтенант, призван Прознянским РВК. Погиб 10.9.1943 в Смоленской обл.

ТИХОНЕНКО Парамон Маркович, р. в 1911 в Витебске, рядовой, призван Витебским ГВК. Пропал без вести в октябре 1944.

ТИХОНЕНКО Раиса Наумовна, р. в 1917 в Витебске, сержант, призвана Витебским ГВК. По-

гибла 5.11.1943 в хут. Лениковка Петровского р-на Кировоградской обл.

ТИХОНЕНКО Филипп Маркович, р. в 1911 в Витебске, мл. сержант, призван Витебским ГВК. Пропал без вести в сентябре 1944.

ТИХОНКОВСКИЙ Ехискиель Григорьевич, р. в 1906 в Витебске, техник-интендант 2-го ранга, призван Витебским РВК. Погиб 10.10.1941 в р-не д. Панфилово под Вязьмой.

ТИХОНОВ Василий Иванович, р. в 1921 в Богушевском р-не Машканского сельсовета, ст. сержант, призван Витебским ГВК. Пропал без вести в сентябре 1944.

ТИХОНОВ Роман Кондратьевич, р. в 1905 в Витебске, рядовой, призван Витебским ГВК. Пропал без вести в июне 1944.

ТИХОНОВ Семен Ефимович, р. в 1916 в Витебске, сержант, призван Витебским РВК. Погиб 14.3.1944. Похоронен в с. Шевченко Кировоградской обл.

ТИХОНОВ Степан Лазоревич, р. в 1916 в Плисском сельсовете Бешенковичского р-на, рядовой, призван Витебским ГВК. Пропал без вести в сентябре 1944.

ТИХОНОВ Владимир Михайлович, р. в Чистополе, рядовой, призван Витебским ГВК. Погиб 3.2.1945 у д. Обервальде, Восточная Пруссия.

ТИХОНОВ Григорий Ефимович, р. в 1908 в д. Денисово Суражского р-на, рядовой, призван Витебским ГВК. Пропал без вести в августе 1941.

ТИХОНОВ Григорий Степанович, р. в 1906 в Витебске, ст. лейтенант. Пропал без вести в 1941.

ТИХОНОВ Семен Егорович, р. в 1916 в Витебске, сержант, призван Витебским ГВК. Погиб 23.6.(3.9.) 1943. Похоронен в ст. Должик у г. Кременчуг Полтавской обл.

ТИШКОВ Николай Ефимович, р. в 1911 в Витебске, рядовой, призван Витебским ГВК. Пропал без вести в июне 1944.

ТИШКОВ Павел Платонович, р. в 1902 в Витебске, рядовой, призван Витебским РВК. Пропал без вести в августе 1944.

ТИШУТИН Иосиф Ерофеевич, р. в 1917 в д. Казаченки Лиозненского р-на, рядовой, призван Витебским ГВК. Пропал без вести в октябре 1944.

ТИШУТИН Михаил Иванович, р. в 1910 в г. Лиозно Витебской обл., рядовой, призван Витебским ГВК. Пропал без вести в ноябре 1944.

ТКАЧЕВ Василий Павлович, р. в 1923 в д. Ткачи Юрьевского р-на Витебской обл., рядовой, призван Октябрьским РВК Витебска. Погиб 27.4.1944. Похоронен в мест. Корья Нарвского р-на, Эстония.

ТКАЧЕВ Виктор Дмитриевич, р. в 1921 в Витебске, рядовой, призван Витебским ГВК. Пропал без вести в августе 1944.

ТКАЧЕВ Иван Иванович, р. в 1912 в Витебске, рядовой, призван Витебским ГВК. Погиб 28.3.1945 в д. Китцербуш. Похоронен у г. Костшин Гжеговского воеводства, Польша.

ТКАЧЕВ Иван Михайлович, р. в 1907 в Витебской обл., мл. политрук, призван Витебским ГВК. Погиб 19.11.1941 в д. Федюково Московской обл.

ТКАЧЕВ Иван Осипович, р. в Витебске, старшина. Погиб 30.11.1942. Похоронен в Новосокольническом р-не Псковской обл.

ТКАЧЕВ Иван Федорович, р. в 1912, рядовой, призван Витебским ГВК. Умер в немецком плену в 1941.

ТКАЧЕВ Константин Федорович, р. в 1916 в Витебске, мл. сержант, призван Витебским ГВК. Пропал без вести 20.7.1941.

ТКАЧЕВ Павел Яковлевич, р. в 1909 в Витебске, рядовой, призван Витебским ГВК. Умер 11.2.1945 в г. Хоклиштейн (г. Олбштынек), Восточная Пруссия.

ТКАЧЕВ Сергей Иванович, рядовой.

ТКАЧЕВ Тарас Дмитриевич, р. в 1908 в д. Слепнево Бешенковичского р-на, рядовой, призван Витебским ГВК. Пропал без вести в ноябре 1944.

ТКАЧЕВА Клавдия Гавриловна, р. в 1922 в Витебске, медсестра, партизанка. Погибла 18.11.1943.

ТКАЧЕНКО Петр Павлович, р. в 1914 в Полоцке, рядовой, призван Витебским ГВК. Пропал без вести в августе 1944.

ТОВПЕНЕЦ Ненил Иванович, р. в 1924 в Витебске, рядовой, призван Винницким РВК. Пропал без вести в октябре 1941.

ТОВСТАШЕВ Алексей, р. в 1919 в Витебске рядовой, призван Витебским РВК. Пропал без вести 16.3.1942.

ТОДРИН Григорий Маркович, р. в 1903 в Орше, рядовой, призван Витебским ГВК. Пропал без вести в ноябре 1941.

ТОКИР Абрам Менделевич, р. в 1920 в Витебске, политрук. Погиб 17.12.1941. Похоронен в с. Яблонево Тульской обл.

ТОККЕР Самуил Моисеевич, р. в 1923 в Витебске, ст. сержант, призван Московским ОВК. Умер от ран в 1946. Похоронен в г. Пермь.

ТОЛКАЧЕВ Спиридон Митрофанович, р. в 1907 в д. Ивановка Машканского сельсовета, рядовой, призван Витебским ГВК. Пропал без вести в сентябре 1944.

ТОЛСТАШЕВ Иван Васильевич, р. в 1909 в д. Залесье Витебского р-на, старшина, призван Витебским ГВК. Пропал без вести в апреле 1944.

ТОЛСТИК Тимофей Маркович, подполковник, призван Витебским ОВК. Пропал без вести в 1944.

ТОЛСТИК Федор Маркович, р. в 1914 в Витебске, ст. лейтенант, призван Витебским РВК. Погиб 14.7.1943. Похоронен в д. Никитское Ульяновского р-на Калужской обл.

ТОЛСТИКОВ Игнат Петрович, р. в 1905 в Витебске, рядовой, призван Витебским ГВК. Пропал без вести в октябре 1944.

ТОЛСТОЙ Павел Никитович, р. в 1908 в Витебске, рядовой, призван Витебским ГВК. Пропал без вести в декабре 1944.

ТОМКО Евгений Иванович, р. в 1923 в Витебске, мл. лейтенант. Пропал без вести в 1941.

ТОМАШЕВ Григорий Петрович, р. в 1921 в Витебске, рядовой, призван Витебским ГВК. Пропал без вести 29.10.1942 в балке Купоросная Кировского р-на Сталинградской обл.

ТОМАШЕВ Михаил Павлович, партизан.

ТОМАШЕВ Сергей Павлович, р. в 1927 в пос. Коменица Елагинского сельсовета Витебского района, сержант, призван Витебским РВК. Пропал без вести в августе 1945.

ТОМАШЕВ Филипп Иванович, р. в 1902 в Витебске, рядовой. Пропал без вести в марте 1943.

ТОМАШЕВ Яков Спиридонович, р. в 1913 в д. Чухвары Витебского р-на, рядовой, призван Витебским ГВК. Пропал без вести в октябре 1944.

ТОМАШЕВСКИЙ Казимир Степанович, р. в 1922 в Витебске, рядовой, призван Витебским ГВК. Погиб 13.6.1943. Похоронен в д. Ольхово Тверской обл.

ТОМАШЕВСКИЙ Порфиль Семенович, р. в 1909 в мест. Бешенковичи, рядовой, призван Витебским ГВК. Пропал без вести в августе 1941.

ТОПИК Константин Иванович, мл. лейтенант. Пропал без вести в 1944.

ТОПОРСКИЙ Григорий Аронович, р. в 1893, в Витебске, рядовой, призван Витебским ГВК. Погиб 5.3.1945. Похоронен в г. Саратов на городском кладбище.

ТОРБЕЕВ Григорий Федотович, р. в 1915 в д. Выгорки Сиротинского р-на, рядовой, призван Витебским ГВК. Пропал без вести в декабре 1943.

ТОРОЙЦЕВ Александр Михайлович, р. в 1921 в Витебске, рядовой, призван Витебским РВК. Пропал без вести 9.9.1941.

ТОРОПНОВ Алексей Михайлович, р. в 1920 в д. Мартыновка Суражского р-на Брянской обл., сержант, призван Витебским ГВК. Погиб 14.8.1945 в Маньчжурии. Похоронен у ст. Унур, КНР.

ТОРОПОВ Яков Захарович, р. в 1905 в д. Борки Краснинского р-на Смоленской обл., лейтенант, призван Витебским ГВК. Умер 10.3.1945.

ТОЧИЛИН Григорий Иванович, рядовой, призван Витебским ГВК. Умер 11.10.1944. Похоронен в г. Сейны, Польша.

ТОЧИЛИН Кузьма Егорович, р. в 1906 в д. Щукино Николаевского сельсовета Витебского р-на, рядовой, призван Витебским ГВК. Пропал без вести в августе 1944 в р-не г. Елец Липецкой обл.

ТОЧИЛИН Филипп Петрович, р. в 1911 в д. Николаево Витебского р-на, рядовой, призван Витебским ГВК. Погиб в 1944.

ТРАЙТЛИН Гигель Шмеркович, р. в 1917 в Витебске, ст. лейтенант, призван Саратовским ГВК. Погиб 8.7.1944. Похоронен в Вильнюсе, в восточной части города.

ТРАНШЕВСКИЙ Владимир Васильевич, р. в Витебске, сержант, призван Тайшетским РВК. Погиб в июле 1943 в Орловской обл.

ТРЕБА Иван Ананьевич, р. в 1919 в Витебске, рядовой, призван Витебским ГВК. Пропал без вести в феврале 1945.

ТРЕПАШКИН Алексей Васильевич, партизан.

ТРЕСКУНОВ Михаил Борисович, р. в 1921 в д. Койтово Селютского сельсовета, ст. лейтенант, призван Витебским ГВК. Погиб 22.2.1945 в Германии. Похоронен на берегу р. Одер.

ТРЕФИЛОВ Леонтий Иванович, р. в 1902 в Витебске, рядовой, призван Кировским РВК. Пропал без вести 9.9.1941.

ТРЕЩЕТКИН Иван Иванович, р. в 1912 в Витебском р-не, лейтенант, призван Витебским РВК. Погиб 24.4.(8).1943.

ТРИБУХОВ Маркел Ильич, р. в 1916 в Витебске, рядовой, призван Ижморским РВК Кемеровской обл. Пропал без вести в декабре 1942.

ТРИБУХОВ Терентий Ильич, р. в 1912 в Витебске, рядовой, призван Ижморским РВК Кемеровской обл. Пропал без вести в январе 1942.

ТРИГУС Кузьма Иванович, р. в 1910 в Витебске, рядовой, призван Витебским ГВК. Пропал без вести в октябре 1944.

ТРИПУК Алексей Кондратьевич, р. в 1915, в Витебске, призван Гомельским ГВК, рядовой. Пропал без вести в июне 1943.

ТРИПУК Владимир Алексеевич, р. в 1907 в Двинске (Даугавпилсе), рядовой, призван Витебским ГВК. Пропал без вести в октябре 1944.

ТРИФАНОВ Иван Романович, р. в 1906 в д. Селютино Невельского р-на, рядовой, призван Витебским ГВК. Пропал без вести в октябре 1944.

ТРИХЛЕБОВ Василий Степанович, рядовой, призван Витебским ГВК. Пропал без вести в октябре 1944.

ТРИШИН Леонид Харитонович, рядовой, призван Витебским ГВК. Погиб 4.8.1944.

ТРОЙНИН Борис Михайлович, р. в 1900 в Витебске, ст. лейтенант. Пропал без вести в декабре 1941.

ТРОПЯНСКИЙ Фимин Иосифович, рядовой. Умер от болезни.

ТРОСТНИКОВ Дмитрий Иванович, р. в 1922 в Витебске, рядовой, призван Витебским ГВК. Погиб 1.10.1944. Похоронен на городском кладбище в г. Цесис, Латвия.

ТРОФИМЕНКО Василий Михайлович, р. в 1921 в Витебске, сержант, призван Витебским ГВК. Пропал без вести в июне 1941.

ТРОФИМЕНКОВ Аркадий Гурьевич, р. в 1891 в Витебске, рядовой, призван Витебским РВК. Пропал без вести в 1941.

ТРОФИМОВ Александр Николаевич, р. в 1917 в Витебске, сержант. Умер от ран 22.10.1944. Похоронен 1 км западнее р. Титовка в районе Петсамо, Норвегия.

ТРОФИМОВ Леонид Ефимович, р. в 1906 в Витебске, рядовой. Пропал без вести в сентябре 1944.

ТРОФИМОВ Николай Григорьевич, р. в 1921 в Витебске, рядовой, призван Витебским ГВК. Погиб 1.12.1943. Похоронен в д. Лобок Невельского р-на Псковской обл.

ТРОФИМОВ Петр Антонович, р. в 1906 в Витебске, рядовой, призван Каганским РВК, Туркмения. Пропал без вести в августе 1944.

ТРОФИМОВИЧ Петр Фомич, р. в 1921 в Минской обл., рядовой, призван Витебским ГВК. Пропал без вести 30.8.1944.

ТРОЦЕНКО Иосиф Антонович, р. в 1897 в Вильно, рядовой, призван Витебским ГВК. Пропал без вести в мае 1945.

ТРОШЕН Петр Васильевич, р. в 1906 в д. Польщево Митровского р-на Курской обл., рядовой, призван Витебским ГВК. Пропал без вести в 1941.

ТРОЩЕНКО Сергей Михайлович, р. в 1918 в Витебске, призван Витебским ГВК. Пропал без вести в октябре 1944.

ТРОЯНОВСКИЙ Степан Эдуардович, р. в 1919 в Витебске, рядовой, призван Емельяновским РВК Красноярского края. Пропал без вести 2.8.1942 в районе ст. Паново Красносельского р-на Ленинградской обл.

ТРУБИН Андрей Антонович, р. в 1910 в Витебске, рядовой, призван Витебским ГВК. Пропал без вести в октябре 1944.

ТРУБИНОВ Вячеслав Филиппович, р. в 1914 в Витебске, рядовой, призван Витебским ГВК. Пропал без вести в январе 1945.

ТРУБНЯКОВ Абрам Израилевич, р. в 1920 в Витебске, рядовой, призван Витебским ГВК. Пропал без вести 19.1.1943.

ТРУБНЯКОВ Зиновий Абрамович, р. в 1920 в с. Городок Витебской обл., ст. сержант, призван Витебским ГВК. Погиб 22.8.1943. Похоронен в поселке № 6 Синявских торфоразработок Кировского р-на Ленинградской обл.

ТРУБНЯКОВ Михаил Лейбович, р. в 1903 в Витебске, рядовой, призван Витебским ГВК. Погиб 6.9.1942 в Мгинском р-не Ленинградской обл.

ТРУЖИКОВ Яков Иванович, р. в Витебской обл., лейтенант, призван Витебским ОВК. Пропал без вести в 1944.

ТРУНОВ Лев Михайлович, р. в 1919 в Брянской обл., рядовой, призван Витебским ГВК. Погиб 19.1.1944. Похоронен в д. Синяки Витебской обл.

ТРУСОВ Виктор Гаврилович, р. в 1914 в Витебске, лейтенант. Пропал без вести 30.8.1941.

ТРУСОВ Даниил Никитович, р. в 1915, рядовой, призван Витебским ГВК. Пропал без вести в сентябре 1944.

ТРУСОВ Петр Павлович, р. в 1925 в д. Кузнецово Витебского р-на, рядовой. Пропал без вести в январе 1945.

ТРУСОВ Тимофей Ксенифонтьевич, р. в 1923 в Суражском р-не Витебской обл., рядовой. Пропал без вести в октябре 1944.

ТРУТНЕВ Антон Васильевич, р. в 1904 в Витебске, рядовой, призван Витебским ГВК. Погиб 23.7.1944. Похоронен в мест. Капчаместис, Литва.

ТРУФАНОВ Игнатий Петрович, р. в 1920 в Витебске, мл. лейтенант. Пропал без вести 18.1.1943.

ТРУХОВ Филипп Иванович, р. в 1901 в Витебском р-не, рядовой. Погиб 4.8.1942 в д. Егорьевское Погорельского р-на Калининской обл.

ТУЗОВ Ефрем Севастеевич, р. в 1907 в д. Хоменки Бескатовского сельсовета Городокского р-на, рядовой, призван Витебским ГВК. Пропал без вести в августе 1944.

ТУЗОВ Николай Фомич, р. в 1923 в Витебске, лейтенант. Умер от ран 17.3.1944.

ТУЛИН Андрей Тимофеевич, р. в 1911 в Витебской обл., рядовой. Пропал без вести в 1941.

ТУМАРИНСОН Иосиф Израилевич, р. в 1909 в Витебске, мл. политрук. Пропал без вести в 1941.

ТУМАРИНСОН Мендель Исакович, р. в 1911 в Витебске, рядовой, призван Витебским ГВК. Умер от ран 19.8.1943 в с. Бобрышево Пристенского р-на Курской обл.

ТУМАРИНСОН Мордух Абрамович, р. в 1899 в Витебске, рядовой, призван Витебским ГВК. Погиб 14.8.1943. Похоронен в д. Синегово Кировского р-на Смоленской обл.

ТУМАРИНСОН Яков Лазаревич, р. в 1918 в Витебске, мл. сержант, призван Витебским ГВК. Умер от ран 27.8.1943 на хут. № 14 Куйбышевского р-на Ростовской обл.

ТУМАРКИН Арон Хаймович, р. в 1922 в Витебске, рядовой, призван Ждановским РВК. Пропал без вести в 1941.

ТУМАРКИН Григорий Абрамович, р. в 1900, рядовой, призван Витебским ГВК. Погиб 28.11.1942. Похоронен в д. Щеколдино Зубцовского р-на Тверской обл.

ТУМАРКИН Давыд Абрамович, р. в 1903 в Витебске, рядовой. Погиб 20.8.1943. Похоронен в с. Русское Ростовской обл.

ТУМАРКИН Моня Абрамович, р. в 1900 в Витебске, рядовой, призван Витебским ГВК. Пропал без вести в январе 1945.

ТУМАРКИН Николай Захарович, р. в 1917 в Витебске, ст. сержант, призван Фрунзенским ГВК. Пропал без вести 17.1.1943.

ТУМАРКИН Соломон Абрамович, р. в 1893 в Витебске, рядовой, призван Витебским РВК. Пропал без вести 7.10.1941.

ТУМАРКИН Фаля Абрамович, р. в 1915 в Витебске, рядовой, призван Витебским ГВК. Пропал без вести в ноябре 1944.

ТУМАШЕВИЧ Александр Кондратьевич, р. в 1906 в г. Дрисса Полоцкой обл., рядовой, призван Витебским ГВК. Пропал без вести в марте 1944.

ТУР Сергей Антонович, р. в 1914 в д. Красницы Рогачевского р-на Гомельской обл., рядовой, призван Витебским ГВК. Пропал без вести в октябре 1944.

ТУРКИН Василий, р. в 1894 в Витебской обл., рядовой. Погиб в немецком лагере для советских военнопленных (шталаг № 318) 10.11.1941. Похоронен в г. Ламсдорф, Германия.

ТУРКОВ Иван Маркелович, р. в 1917 в Сиротинском р-не Витебской обл., рядовой, призван Суражским РВК. Пропал без вести в августе 1944.

ТУРКОВ Михаил Михайлович, р. в 1914 в д. Боровляны Витебского р-на, рядовой, призван Витебским ГВК. Пропал без вести в ноябре 1944.

ТУРКОВ Павел, р. в 1921 в Витебске, рядовой. Погиб в немецком лагере для советских военнопленных (шталаг № 344) 12.9.1944. Похоронен в г. Ламсдорф, Германия.

ТУРКОВ Яков Сидорович, р. в 1905 в Кобылинском сельсовете Лиозненского р-на, рядовой, призван Витебским ГВК. Пропал без вести в марте 1945.

ТУРНЯНСКИЙ Виктор Яковлевич, р. в 1898 в Витебске, мл. сержант, призван Витебским РВК. Пропал без вести 30.9.1942.

ТУРОК Петр Яковлевич, р. в 1896 в Витебске, рядовой, призван Ленинским РВК. Пропал без вести 8.10.1941.

ТУРЧИН Григорий Андреевич, р. в 1905, рядовой. Умер от ран 24.8.1941.

ТУРЧИН Лазарь Лейбович, р. в 1920 в Витебске, старшина. Погиб 21.10.1943 в д. Еремкино Великолукского р-на Псковской обл.

ТУЧАРИНСОН Чедель Исаакович, р. в 1911, рядовой, призван Витебским ГВК. Умер от ран 19.8.1943 в с. Вобрышово Пристенского р-на Курской обл.

ТХАРЕВ Владимир Михайлович, р. в 1922 в Витебской обл., ст. лейтенант. Погиб 5.8.1943. Похоронен в хут. Озеровский Курской обл.

ТХОРЕВ Иван Тимофеевич, рядовой. Умер от ран 24.4.1945. Похоронен в д. Ветцминсдорф (кладбище № 93), Австрия.

ТЫЛЬТИН Петр Робертович, р. в 1926 в Усвятском р-не Псковской обл., рядовой, призван Витебским ГВК. Погиб 23.1.1945 в мест. Сталиш Дуникской волости Либавского уезда, Латвия.

ТЫЧИНА Василий Дмитриевич, р. в 1907 в Витебской обл., старшина, призван Кушарским РВК. Умер от ран 20.1.1944. Похоронен на Смоленском кладбище в г. Ржев Тверской обл.

ТЫШЕВИЧ Эдуард Николаевич, р. в 1900 в Витебске, рядовой, призван Витебским ГВК. Пропал без вести в августе 1944.

ТЫШЛЕР Товия Генрихович, р. в 1921 в Витебске, сержант, призван Витебским ГВК. Пропал без вести в 1945.

ТЮФТЕЕВ Степан Степанович, рядовой. Пропал без вести.

ТЯПКОВ Сергей Трофимович, рядовой. Пропал без вести.

ТЯСТО Виктор Викентьевич, р. в 1919 в д. Болотино Голубовского сельсовета Дриссенского р-на, сержант, призван Витебским ГВК. Пропал без вести в октябре 1941.

УБОГИЙ Кельман Иосифович, рядовой. Пропал без вести.

УГИВИЦКИЙ Исаак Иосифович, р. в 1922 в Витебске, лейтенант. Пропал без вести в августе 1942.

УГОРЕЦ Арон Генрихович, р. в 1917 в Витебске, старшина, призван Витебским РВК. Пропал без вести в декабре 1941.

УГОРЕЦ Бома Вульфович, р. в 1910 в Витебске, рядовой, призван Витебским ГВК. Пропал без вести в октябре 1944.

УГОРЕЦ Борис Семенович, р. в 1909 в Витебске, рядовой. Пропал без вести в ноябре 1941.

УГОРЕЦ Гилей Денисович, р. в 1898 в Витебске, рядовой, призван Витебским ГВК. Пропал без вести в ноябре 1941.

УГОРЕЦ Самуил Мендович, р. в 1904 в Витебске, рядовой, призван Витебским РВК. Пропал без вести в августе 1944.

УГОРЕЦ Яков Исаевич, р. в 1912 в Витебске, рядовой, призван Витебским ГВК. Пропал без вести в сентябре 1944.

УГОРЦЫН Вениамин Самуилович, р. в 1913 в Витебске, призван Витебским РВК, рядовой. Пропал без вести в марте 1944.

УДАЛОЙ Константин Григорьевич, р. в 1905 на ст. Славная Витебской обл., сержант, призван Витебским ГВК. Пропал без вести в июле 1944.

УДАНОВСКИЙ Александр Петрович, р. в 1913 в д. Церковщина Елагинского сельсовета, рядовой, призван Витебским ГВК. Пропал без вести в августе 1944.

УДАНОВСКИЙ Иван Никонович, р. в 1910 в Витебске, рядовой, призван Витебским ГВК. Погиб в немецком плену 30.4.1942.

УДАНОВСКИЙ Кузьма Федорович, р. в 1909 в Витебске, мл. лейтенант. Пропал без вести в июне 1943.

УДРИЦ (УДРИТ) Федор Васильевич, р. в 1910 в Витебске, рядовой, призван Бежицким РВК. Пропал без вести в марте 1945.

УЗДИН Або Давидович, р. в 1926 в Витебске, рядовой, призван Московским ГВК. Погиб в 1945. Похоронен в г. Люблин Легницкого воеводства, Польша.

УЗДИН Арон Маркович, р. в 1904 в Витебской обл., техник-интендант 1-го ранга. Пропал без вести в 1941.

УЗДОВСКИЙ Анатолий Михайлович, р. в 1907 в д. Старые Малынки Гомельской обл., рядовой. Пропал без вести в июле 1942.

УКРАИНЦЕВ Николай Платонович, лейтенант, призван Витебским ОВК. Пропал без вести в 1944.

УЛАХОВИЧ Григорий Андреевич, р. в 1922 в Витебской обл., ст. лейтенант, призван Витебским ОВК. Умер от ран 15.11.1943. Похоронен в д. Куколовка Александрийского р-на Кировоградской обл.

УЛИЦКИЙ Емельян Николаевич, р. в 1904 (1915) в д. Белаши Витебской обл., рядовой, призван Витебским ГВК. Погиб 11.12.1941. Похоронен в с. Жеребцево Епифановского р-на Тульской обл.

УЛЬСКИЙ Владимир Никифорович, р. в 1917 в Полоцке, рядовой, призван Витебским ГВК. Пропал без вести в октябре 1944.

УЛЬЯНОВ Аркадий Васильевич, р. в Витебске, ефрейтор, призван Витебским ГВК. Погиб 4.2.1945. Похоронен в д. Сильфа, Венгрия.

УЛЬЯНОВСКИЙ Анатолий Иосифович, р. в 1907 в Витебске, майор. Пропал без вести 22.2.1943 в с. Анастасьевка Ростовской обл.

УМТОВ Илья Семенович, р. в 1916 в Витебске, партизан. Погиб 8.3.1943. Похоронен в Витебске.

УРЕВИЧ Лазарь Моисеевич, р. в 1889 в Витебске, рядовой, призван Витебским ГВК. Пропал без вести в ноябре 1941.

УРЕВИЧ Моисей Лазаревич, р. в 1921 в Витебске, рядовой, призван Витебским ГВК. Пропал без вести в феврале 1944.

УРИН Илья Соломонович, р. в 1914 в Витебской обл., воентехник 1-го ранга. Пропал без вести в июле 1942 в районе г. Севастополь, Крым.

УРЛИК Георгий Николаевич, р. в 1921 в Витебске, лейтенант, призван Витебским ГВК. Погиб 22.12.1941. Похоронен в г. Севастополе.

УРЛИК Николай Иванович, р. в 1892 в Витебске, рядовой, призван Витебским ГВК. Погиб 28.9.1944.

УРОНИЧ Константин Яковлевич, рядовой, призван Витебским ГВК. Погиб 9.2.1945 в г. Денжау, Восточная Пруссия.

УСАТЫЙ Иван Дмитриевич, р. в 1918 в Витебске, ефрейтор. Погиб 5.9.1942 в пос. Ивановское Егуцкого р-на Ленинградской обл.

УСВИТСКИЙ Илья Лазаревич, р. в 1899 в Витебске, рядовой, призван Витебским ГВК. Пропал без вести 30.8.1941.

УСВЯТЦЕВ Михаил Литманович, р. в 1919 в Витебске. Рядовой. Пропал без вести в июле 1942.

УСИСКИН Абрам Нехельевич, р. в 1923 в Витебске, рядовой, призван Ленинградским РВК. Пропал без вести в декабре 1941.

УСМЯЛ Станислав Андреевич, р. в 1919 в Витебской обл., рядовой, призван Витебским ГВК. Умер от ран 29.2.1944. Похоронен в г. Осташков Тверской обл.

УС Георгий Федорович, р. в 1905 в Витебске, рядовой, призван Витебским ГВК. Пропал без вести в сентябре 1944.

УСОВ Андрей Лаврентьевич, р. в Бобруйском р-не, рядовой, призван Витебским РВК. Погиб 5.3.1945 на ст. Драйдорф, Восточная Пруссия.

УСОВ Константин Иванович, р. в 1918 в Витебске, рядовой, призван Витебским ГВК. Пропал без вести в июне 1941.

УСОВ Михаил Александрович, р. в 1921 в Витебске, рядовой, призван Витебским ГВК. Пропал без вести в декабре 1944.

УСОВ Петр Кириллович, р. в 1914 в Витебске, рядовой, призван Витебским ГВК. Пропал без вести в декабре 1944.

УСОВ Яков Сергеевич, р. в 1919 в Кировской обл., политрук, призван Витебским РВК. Пропал без вести 13.9.1943.

УСОВА Зинаида Петровна, р. в 1924 в Витебске, призвана Витебским ГВК. Пропала без вести в июне 1944.

УСОЛЬЦЕВ Владимир Ефимович, р. в 1910 в Витебске, рядовой, призван Витебским ГВК в июне 1941. Пропал без вести в апреле 1945.

УСОЛЬЦЕВ Дмитрий Дмитриевич, р. в Витебске, рядовой, призван Витебским РВК. Пропал без вести 22.11.1941.

УСТИНОВ Петр Семенович, р. в 1921 в Витебске, гв. мл. лейтенант, призван Витебским ГВК. Умер от ран 1.3.1945.

УСТИНОВ Тимофей Устинович, р. в 1910 в д. Надобли Пролетарского сельсовета Городокского р-на, рядовой, призван Витебским ГВК. Пропал без вести в феврале 1944.

УСТЫЧЕНКО Петр Семенович, р. в 1920 в д. Переволочье Руднянского р-на Смоленской обл., рядовой, призван Витебским ГВК. Пропал без вести в июле 1944.

УСЫСКИН Зяма Семенович, р. в 1910 в Витебске, рядовой, призван Тульским РВК. Пропал без вести в июне 1942.

УСЫСКИН Конель Беркович, р. в 1903 в Витебске, рядовой, призван Витебским ГВК. Пропал без вести в октябре 1941.

УТКЕВИЧ Сергей Александрович, р. в 1914 в Витебске, лейтенант. Погиб в г. Одессе 27.9.1941.

УФИМЦЕВ Гаврил Антонович, р. в 1912, мл. сержант, призван Витебским ГВК. Погиб 22.2.1944. Похоронен в с. Б.Костромны Днепропетровской обл.

УШАНЕВ Михаил Дмитриевич, р. в 1912 в Витебске, призван Томским ГВК. Пропал без вести в ноябре 1941.

ФАГИН Герасим Герасимович, р. в 1923 в Витебске, рядовой, призван Витебским ГВК. Пропал без вести 18.8.1944 в мест. Ошкоболе Вилкавитского р-на, Литва.

ФАДЕЕВ Александр Григорьевич, р. в 1924 в Витебске, сержант, призван Витебским ГВК. Погиб 19.10.1944. Похоронен в д. Капри Вержболовского р-на, Литва.

ФАДЕЕВ Никита Калистратович, р. в 1904 в Витебске, рядовой, призван Витебским ГВК. Погиб 18.11.1944 в с. Лепиняс Баусского уезда, Латвия.

ФАДЕЕВ Петр Осипович, р. в 1908, призван Витебским ГВК в июне 1941. Погиб 18.1.1945. Похоронен в г. Чернице-Бердова, Польша.

ФАДЕЕНКО Борис Романович, р. в 1913 в Витебске, рядовой, призван Осиповичским РВК. Пропал без вести в августе 1944.

ФАЕРМАН Самуил Моисеевич, р. в 1900 в Витебске, рядовой, призван Егоренским РВК. Пропал без вести в июле 1942.

ФАЙНБЕРГ Борис Ефимович, р. в 1900, в Витебске, военврач, призван Витебским ГВК. Пропал без вести.

ФАЙНЕР Арон Моисеевич, р. в 1920 в Витебске, рядовой, призван Самаркандским РВК. Пропал без вести 12.10.1942 в районе Сталинграда.

ФАЙНШТЕЙН Лейб Гершанович, р. в 1913 в Витебске, рядовой, призван Витебским ГВК. Пропал без вести 20.7.1941.

ФАЙНШТЕЙН Моисей Гершович, р. в 1917 в Витебске, рядовой, призван Витебским ГВК. Пропал без вести в декабре 1941.

ФАЙТЕЛЬСОН Израиль Лейстиршович, р. в 1898 в Сенно, рядовой, призван Витебским ГВК. Пропал без вести в июле 1944.

ФАЙТЕЛЬСОН Хаим Зальманович, р. в 1912 в Витебске, рядовой, призван Витебским ГВК. Пропал без вести в июле 1944.

ФАКТОР Игорь Генрихович, р. в 1926 в Витебске, ефрейтор, призван Канашским РВК. Пропал без вести в декабре 1944.

ФАКТУЛОВСКИЙ Семен Матвеевич, р. в 1911 в Витебске, рядовой, призван Витебским РВК. Пропал без вести 24.8.1942.

ФАКТУРОВСКИЙ Борис Мовшевич, р. в 1912 в г. Двинск (Даугавпилс), рядовой, призван Витебским ГВК. Пропал без вести в сентябре 1944.

ФАЛЕВИЧ Владимир Феликсович, р. в 1921 в Витебске, рядовой, призван Витебским ГВК. Погиб 23.6.1944 в д. Григоркино в районе ст. Русаки Тверской обл.

ФАЛИЗАТ Залман Гариевич, р. в Витебске, сержант, призван Витебским ГВК. Погиб 14.1.1945 в Варшавском воеводстве, Польша.

ФАЛКИН Роберт Израйлевич, р. в 1923 в Витебске, ст. лейтенант, призван Свердловским ГВК. Умер от ран 28.7.1944 в д. Невиенки Камайской волости Ковенской губ., Литва.

ФАЛКОВ Михаил Ефимович, р. в 1925 в Витебске, рядовой, призван Витебским ГВК в 1939.

ФАРБМАН Макс Соломонович, р. в 1898 в Витебске, рядовой, призван Московским ГВК. Пропал без вести в 1941.

ФАРБМАН Моисей Самулович, р. в 1924 в д. Кривино Бешенковичского р-на Витебской обл., мл. лейтенант, призван Витебским ГВК. Погиб 8.9.1943.

ФАРБМАН Шеда Абрамович, р. в 1900, политрук партизанского отряда. Погиб в декабре 1941.

ФАРШТАТ Григорий Семенович, р. в 1914 в Гомеле, рядовой, призван Витебским ГВК. Пропал без вести в 1945.

ФАТЕР Исак Абрамович, р. в 1918 в Челябинске, рядовой, призван Витебским ГВК. Пропал без вести в марте 1944.

ФАТОВ Иван Петрович, р. в 1918 в Витебске, рядовой, призван Кировским РВК. Погиб 4.8.1942. Похоронен в станице Клетская Волгоградской обл.

ФАЧКИН Роберт Израйлович, р. в 1923 в Витебске, ст. лейтенант, призван Свердловским ГВК. Умер от ран 28.7.1944 в д. Невыска Ракишкинского уезда Ковенской обл., Литва.

ФАЩЕВСКИЙ Владимир Иванович, р. в 1924 в Витебске, мл. сержант, призван Витебским ГВК. Погиб 17.8.1943.

ФАЩНЕВСКИЙ Дмитрий Егорович, р. в 1919 в Витебске, рядовой, призван Витебским ГВК. Пропал без вести 20.11.1941.

ФЕГЕЛЬСОН Залман Давыдович, р. в 1910 в Витебске, рядовой, призван Витебским ГВК 23.6.1941. Пропал без вести в октябре 1944.

ФЕДОРЕЦ Николай Михайлович, р. в 1919 в г.п. Улла Бешенковичского р-на, сержант, призван Витебским ГВК. Пропал без вести в сентябре 1944.

ФЕДОРОВ Александр Васильевич, р. в 1904 в Костроме, рядовой. Пропал без вести в сентябре 1944.

ФЕДОРОВ Александр Сергеевич, р. в 1922 в Витебске, партизан, призван Невельским РВК. Погиб 26.12.1943. Похоронен в д. Шкалевка Бешенковичского р-на.

ФЕДОРОВ Дмитрий Ильич, р. в 1917 в д. Двухполье Витебского р-на, лейтенант, призван Витебским ГВК. Погиб 14.4.1943.

ФЕДОРОВ Иван Георгиевич, р. в 1915 в Витебской обл., рядовой. Пропал без вести в июне 1944.

ФЕДОРОВ Илларион Артамонович, рядовой, призван Витебским ГВК. Погиб 23.7.1944 у д. Лопанишка Даугавпилского р-на, Латвия.

ФЕДОРОВ Леонид Павлович, р. в 1905 в г. Городок Витебской обл., рядовой, призван Витебским ГВК. Погиб в декабре 1942.

ФЕДОРОВ Михаил Тимофеевич, р. в 1920, рядовой, призван Витебским РВК. Умер от ран 3.1.1942. Похоронен на Сергиевском кладбище г. Уфа, Башкирия.

ФЕДОРОВ Михаил Федорович, р. в 1908 в Калининской обл., старшина. Погиб 3.1.1944. Похоронен в д. Ермачки Витебского р-на.

ФЕДОРОВ Моисей Иванович, р. в д. Кули Кабищенского сельсовета Городокского р-на, рядовой, призван Витебским ГВК. Пропал без вести в июле 1944.

ФЕДОРОВ Николай Прохорович, р. в Витебске, старшина, призван Витебским РВК. Погиб 13.2.1944 в д. Верховни Вчерайшенского р-на Житомирской обл.

ФЕДОРОВ Петр Александрович, р. в 1913 в Витебске, рядовой, призван Мариупольским ГВК. Пропал без вести в июле 1944.

ФЕДОРОВ Петр Евгеньевич, р. в 1923 в Витебске, рядовой, призван Брестким РВК. Умер от ран 19.1.1945 на ст. Тракенен, Восточная Пруссия.

ФЕДОРОВ Петр Федорович, р. в 1912 в Витебской обл., рядовой, призван Витебским ГВК. Пропал без вести в августе 1944.

ФЕДОРОВ Федор Корнилович, р. в 1906 в д. Никольское Новгородского р-на и обл., мл. сержант, призван Витебским ГВК. Пропал без вести в 1944.

ФЕДОРОВ Яков Петрович, р. в 1925 в Витебске, рядовой. Погиб 26.3.1944.

ФЕДОРОВА Галина Вячеславовна, р. в 1920 в г. Рославль Смоленской обл. Пропала без вести в ноябре 1944.

ФЕДОРЕНКО Афанасий Васильевич, р. в 1910 в Витебске, рядовой, призван Витебским ГВК. Пропал без вести в июле 1944 в Орше.

ФЕДОРЕНКО Евгений Филиппович, р. в 1927 в Витебске. Пропал без вести в апреле 1945.

ФЕДОРЕНКО Ефим Федосович, р. в 1897 в д. Гапоновка Витебского р-на, рядовой. Пропал без вести в январе 1945.

ФЕДОРЕНКО Иосиф Иванович, р. в 1911 в Витебской обл., рядовой, призван Витебским ГВК. Погиб 24.8.1945. Похоронен в мест. Марсетима, Маньчжурия, Китай.

ФЕДОРЕНКОВ Александр Осипович, р. в 1915 в Иссык-Кульском р-не (Киргизия), призван Витебским ГВК. Погиб 19.8.1944. Похоронен на Антопольском военном кладбище в г. Вильнюс, Литва.

ФЕДОРОВИЧ Николай Прохорович, р. в 1905 в Витебске, рядовой, призван Витебским РВК. Погиб 21.4.1942. Похоронен на южном берегу озера Вашкус в Винницком р-не.

ФЕДОРОВИЧ Павел Антонович, р. в 1922 в Полоцком р-не, мл. лейтенант, призван Витебским ГВК. Погиб 12.7.1944 в д. Острув Смолвинского р-на, Литва.

ФЕДОСЕЕНКО Константин Васильевич, р. в 1918 в Витебске, рядовой, призван Пестовским РВК. Пропал без вести в мае 1943.

ФЕДОСОВ Ермолай Романович, р. в 1903 в д. Сукрамляне Смоленской обл. Погиб 1.10.1942 на ст. Сецуварово Калининской обл.

ФЕДОСОВА Ефросинья Митрофановна, р. в 1915. Пропала без вести в феврале 1943.

ФЕДОТЕНКО Арсений Маркович, р. в 1922 в д. Тимошино Староуваровского сельсовета Россонского р-на, ефрейтор, призван Витебским ГВК. Умер от ран 7.11.1944. Похоронен в г. Яблонна-Легионов, Польша.

ФЕДОТОВ Афанасий Федорович, р. в 1919 в д. Казиново Городокского р-на, рядовой, призван Витебским ГВК. Пропал без вести в ноябре 1944.

ФЕДОТОВ Василий Федорович, р. в 1912 в д. М.Стайки Городокского р-на Витебской обл., рядовой, призван Витебским ГВК. Пропал без вести в декабре 1944.

ФЕДОТОВ Иван Егорович, р. в Витебске, ефрейтор, призван Витебским ГВК. Погиб 23.1.1945 Похоронен в д. Дулбово Краковского воеводства, Польша.

ФЕДОТОВ Филимон Степанович, р. в 1913 в д. Балаши Суражского р-на, призван Витебским ГВК. Погиб 21.6.1944 в районе озера Палик.

ФЕДЧЕНКО Иван Васильевич, р. в 1917 в д. Молоди Ново-Собольского р-на Тверской обл., старшина, призван Витебским ГВК. Погиб 13.10.1944 в мест. Пликкен в районе г. Клайпеда, Литва.

ФЕДЧЕНКО Степан Яковлевич, р. в 1914 в Витебске, рядовой, призван Витебским ГВК. Погиб 18.10.1943. Похоронен в д. Максименки Лиозненского р-на.

ФЕДЮШКИН Гавриил Николаевич, р. в 1914 в д. Никульчино Починковского р-на Смоленской обл., рядовой, призван Витебским ГВК. Пропал без вести в сентябре 1944.

ФЕЙГИН Владимир Хаймович, р. в 1918 в Витебске, мл. лейтенант, призван Витебским ГВК. Погиб 23.1.1942 и похоронен в д. Стогоново Тверской обл.

ФЕЙГИН Давид Залманович, р. в 1919, ефрейтор, призван Витебским ГВК. Пропал без вести в 1942.

ФЕЙГИН Иосиф Шаламонович, р. в 1923 в Витебске, рядовой, призван Татищевским РВК. Погиб 8.12.1942. Похоронен на ст. Грузино Ленинградской обл.

ФЕЙГИН Залман Менделевич, р. в 1927 в Витебске, курсант, призван Богородским РВК Горьковской обл. Пропал без вести в 1945.

ФЕЙГИН Лазарь Мордухович, р. в 1908 в Витебске, рядовой, призван Витебским ГВК. Пропал без вести в марте 1944.

ФЕЙГИН Максим Моисеевич, р. в 1922 в Витебске, рядовой, призван Дорожным РВК. Погиб 18.7.1943. Похоронен в с. Колесово Изюмского р-на Харьковской обл.

ФЕЙГИН Мендель Лейбович, р. в 1905 в Витебске, рядовой, призван Богородским РВК Горьковской обл. Пропал без вести в 1942.

ФЕЙГИН Михаил Григорьевич, р. в 1923 в Витебской обл., лейтенант, призван Витебским ГВК. Погиб 16.11.1943. Похоронен в д. Новое Село Витебской обл.

ФЕЙГИН Наум Израилевич, р. в 1908 в Витебске, сержант, призван Бежицким ГВК. Пропал без вести в сентябре 1941.

ФЕЙГИН Овсей Залмонович, р. в 1914 в Витебске, военврач, призван Минским ОВК. Погиб 5.11.1942.

ФЕЙГИН Роман Михайлович, р. в 1914 в Витебске, мл. лейтенант. Пропал без вести в 1943.

ФЕЙГИН Соломон Иосифович, р. в 1896 в Витебске, рядовой, призван Егорлыкским РВК Ставропольского края. Пропал без вести в 1943.

ФЕЙГИН Эммануил Соломонович, р. в 1904 в г.п. Чашники, рядовой, призван Витебским ГВК. Пропал без вести.

ФЕЙГИН Яхилы Моисеевич, р. в 1921 в Витебске, курсант, призван Новгородским ГВК. Пропал без вести в июле 1941.

ФЕЙГИНЗОН Даниил Фейвитович, р. в 1922 в Витебске, рядовой, призван Витебским ГВК. Пропал без вести в апреле 1942.

ФЕЙН Владимир Александрович, р. в 1918 в Витебске, рядовой, призван Петроградским ГВК. Погиб 15.8.1942. Похоронен в д. Подклетное Семилукского р-на Воронежской обл.

ФЕЙВДМАН Дмитрий А., р. в Витебске, рядовой, призван Витебским РВК. Погиб 2.9.1941. Похоронен в г. Ярцево Смоленской обл.

ФЕЙГЕЛЬМАН Хаим Аронович, р. в 1923 в Витебске, курсант, призван Невьянским РВК Свердловской обл. Пропал без вести в 1942.

ФЕЙТЕЛЬСОН Мендель Наумович, р. в 1922 в Витебске, рядовой, призван Витебским ГВК. Погиб 20.8.1942. Похоронен в д. Зеленичино Ржевского р-на Тверской обл.

ФЕЙФИЦ Израил Абрамович, р. в 1909 в Витебске, рядовой, призван Витебским РВК. Пропал без вести 21.12.1941.

ФЕЙЧИН Яхиль Моисеевич, р. в 1921 в Витебске, курсант, призван Новгородским РВК. Пропал без вести в 1946.

ФЕЛЕЗАТ Хаим Ирманович, р. в Витебске, рядовой. Умер от ран 18.7.1941.

ФЕЛЬДЗАМ (ФЕЛЬДЗОНТ) Зяма Львович, р. в 1910 в Витебске, ст. лейтенант, призван Витебским ГВК. Умер от ран 29.6.1944. Похоронен в д. Островляне Войханского сельсовета Городокского р-на Витебской обл.

ФЕЛЬДМАН Абрам Михайлович, р. в 1921 в Витебской обл., воентехник. Пропал без вести в сентябре 1941.

ФЕЛЬДМАН Григорий Исаевич, р. в 1919 в Витебске, рядовой, призван Витебским РВК. Погиб 11.1.1942. Похоронен в д. Нестерово Рудского р-на Московской обл.

ФЕЛЬДМАН Давид Янкелевич, р. в 1911 в Витебске, капитан, призван Витебским ГВК. Умер от ран 26.12.1944 в Пампалийской волости Салдусского уезда Курляндской губернии, Латвия. Похоронен 200 м северо-западнее д. Пусари.

ФЕЛЬДМАН Давид Менделевич, р. в 1907 в Витебске, рядовой, призван Витебским ГВК. Погиб в декабре 1941.

ФЕЛЬДШЕРОВИЧ Яков Семенович, р. в 1925 в Витебске, рядовой, призван Чистопольским РВК. Пропал без вести в феврале 1943.

ФЕРДМАН Борис Захарович, р. в 1918 в Витебске, ст. сержант, призван Свердловским ГВК. Умер от ран 8.8.1944. Похоронен в с. Трофимовка Тимковского р-на, Молдавия.

ФЕТКЕВИЧ Александр Захарович, мл. политрук, призван Витебским ОВК. Пропал без вести в 1944.

ФИАЛКИН Моисей Израилевич, р. в 1921 в Витебске, рядовой, призван Витебским РВК. Умер от ран 3.11.1941. Похоронен у железнодорожного полотна на перегоне Лоухи — Кестеньга, Карелия.

ФИДУСОВ Николай Ефимович, р. в 1926 в д. Зуево Витебской обл., рядовой, призван Витебским ГВК. Погиб 21.9.1944. Похоронен в Латвии.

ФИЛАТЕНКО Василий Васильевич, р. в 1894, партизан. Погиб 12.8.1943. Похоронен в д. Пядань Бегомльского р-на.

ФИЛАТОВ Артем Семенович, р. в 1915 в Витебске, ст. сержант, призван Железнодорожным РВК. Погиб 14.2.1943. Похоронен в Киришском р-не Ленинградской обл.

ФИЛАТОВ Павел Сергеевич, р. в 1912 в Ульяновске, рядовой, призван Витебским ГВК. Пропал без вести в сентябре 1944.

ФИЛАТОВ Федор Семенович, р. в 1921 в Полоцкой обл., рядовой, призван Витебским ГВК. Пропал без вести в сентябре 1944.

ФИЛЕВСКИЙ Лев (Алексей) Сергеевич, р. в 1921 в Витебске, рядовой. Пропал без вести в декабре 1941.

ФИЛЕР Тамара Яковлевна, р. в Витебске, медсестра. Погибла в 1941. Похоронена в р-не г. Велиж Смоленской обл.

ФИЛИМОНЕНКО Гавриил Федорович, р. в 1909 в Витебске, мл. сержант, призван Витебским ГВК. Погиб 25.2.1943. Похоронен в д. Запрудное Орловской обл.

ФИЛИМОНЕНКОВ Иван Яковлевич, р. в 1919 в д. Гришкуны, Поншевского р-на Смоленской обл., рядовой, призван Витебским ГВК. Пропал без вести в сентябре 1941.

ФИЛИМОНОВ Илья Филимонович, р. в 1913 в д. Новики, Понизовского р-на Смоленской обл., старшина, призван Витебским ГВК.

ФИЛИМОНОВ Мирон Данилович, р. в 1914 в Витебске, рядовой, призван Козловским РВК. Погиб 29.11.1942. Похоронен в д. Хлепень Смоленской обл.

ФИЛИПЕНКО Александр Алексеевич, р. в 1913 в д. Терехово Тугаевского р-на Ярославской обл., ст. лейтенант, призван Витебским ГВК. Погиб 17.7.1943.

ФИЛИПЕНКО Александр Игнатьевич, р. в 1909 в Витебске, рядовой, призван Витебским ГВК. пропал без вести в ноябре 1944.

ФИЛИПЕНКО Владимир Трофимович, р. в 1909 в Витебске, рядовой, призван Витебским ГВК. Погиб 5.12.1942. Похоронен под. д. Подосиновка Сычевского р-на Смоленской обл.

ФИЛИППЕНКО Александр Игнатьевич, р. в 1909 в Витебске, рядовой, призван Витебским ГВК. Пропал без вести в августе 1944.

ФИЛИППЕНКО Алексей Ильич, р. в 1902 в Витебске, рядовой, призван Витебским ГВК. Погиб 6.7.1943. Похоронен в с. Шебекинская Дача Шебекинского р-на Курской обл.

ФИЛИППЕНКО Михаил Андреевич, р. в 1912 в д. Зазыба Лиозненского р-на, рядовой, призван Витебским ГВК. Пропал без вести в январе 1945.

ФИЛИППОВ Алексей Кириллович, р. в 1906 в д. Каргалы, рядовой, призван Витебским ГВК. Пропал без вести в сентябре 1944.

ФИЛИППОВ Евгений Иванович, р. в Витебске, рядовой. Погиб 15.2.1942. Похоронен в г. Санкт-Петербург.

ФИЛИППОВ Василий Матвеевич, р. в 1899 в Витебске, рядовой, призван Витебским РВК. Погиб 18.8.1943. Похоронен в Кировском р-не Смоленской обл.

ФИЛИППОВ Василий Матвеевич, р. в 1898 в Витебске, рядовой, призван Витебским ГВК. Погиб 25.12.1943. Похоронен в д. Прилеповка Чаусского р-на Могилевской обл.

ФИЛИППОВ Григорий Васильевич, р. в 1922 в Витебске, рядовой, призван Витебским ГВК. Пропал без вести в сентябре 1941.

ФИЛИППОВ Григорий Моисеевич, р. в 1922 в Витебске, матрос, призван Витебским РВК. Пропал без вести в 1947.

ФИЛИППОВ Трофим Трофимович, р. в 1921 в Городокском р-не, рядовой, призван Витебским ГВК. Погиб 11.2.1944. Похоронен в с. Малая Лепетиха Херсонской обл.

Е.П.Филипповский.

ФИЛИППОВСКИЙ Егор Петрович.

ФИЛЬЯНКОВ Иван Федосович, р. в 1926 в д. Чуховари Витебского р-на, рядовой, призван Витебским ГВК. Погиб 3.9.1944. Похоронен в районе г. Бене, Латвия.

ФИНКЕЛЬШТЕЙН Бер Лейбович, р. в 1913 в Витебске, рядовой, призван Витебским ГВК. Пропал без вести в марте 1944.

ФИНКЕЛЬШТЕЙН Иосиф Лейбович, р. в 1910 в Витебске, рядовой, призван Витебским ГВК. Пропал без вести в апреле 1942.

ФИНКЕЛЬШТЕЙН Симон Лейбович, р. в Витебске. Погиб 27.11.1942. Похоронен в Иловетском р-не.

ФИНКЕЛЬШТЕЙН Хаим Бениаминович, р. в 1923 в Витебске, рядовой, призван Биробиджанским ОВК. Пропал без вести в августе 1942.

ФИНТУШАЛ Илья Исаакович, р. в 1922 в Орше, капитан, призван Витебским ГВК. Погиб 2.4.1944.

ФИПЕР Иосиф Яковлевич, р. в 1895 в Зайковском р-не Свердловской обл., рядовой, призван Витебским ГВК. Погиб 11.12.1942. Похоронен в д. Решетниково Сычевского р-на Смоленской обл.

ФИРСОВ Лаврентий Лаврентьевич, р. в 1914 в Витебске, рядовой, призван Бобруйским РВК. Пропал без вести в августе 1944.

ФИРСОВ Климентий Илларионович, р. в Витебске, рядовой, призван Витебским ГВК. Погиб 30.4.1945. Похоронен в Берлине, р-не Штралау.

ФИРСОВ Николай Илларионович, р. в 1920 в Витебске, рядовой, призван Витебским ГВК. Умер от ран 30.4.1945. Похоронен на гарнизонном кладбище в г. Костшин Гжегошского воеводства, Польша.

ФИРСОВ Петр Григорьевич, р. в 1911 в Велиж Смоленской обл., рядовой, призван Витебским ГВК. Пропал без вести в мае 1944.

ФИРСОВА Екатерина Илларионовна, р. в 1920 в Витебске, рядовая, призвана Витебским

Х.Б.Фишкин.

Б.М.Флейтер.

ГВК. Умерла от ран 7.5.1945. Похоронена в г. Бомберг, Германия.

ФИСЕЛЬСОН Мордух Шломович, р. в 1908 в Витебске, рядовой, призван Витебским РВК. Пропал без вести в 1943.

ФИСЕЛЬСОН Цозак Соломонович, р. в Витебске, рядовой, призван Витебским ГВК. Пропал без вести в июле 1944 в Вязьме Смоленской обл.

ФИСИШ Исаак Абрамович, р. в Витебске, рядовой, призван Витебским ГВК. Погиб 17.7.1944. Похоронен в Краснодарском крае.

ФИШЕВСКИЙ Владимир Иванович, р. в 1924 в Витебске, рядовой, призван Витебским ГВК. Погиб 23.8.1943. Похоронен в д. Олешня Ахтырского р-на Сумской обл.

ФИШЕРОВ Василий Дмитриевич, р. в 1920 в д. Козынцы Лиозненского р-на, рядовой, призван Витебским ГВК. Пропал без вести в сентябре 1944.

ФИШКИН Залман Семенович, р. в 1883 в Минске, рядовой, призван Витебским ГВК. Пропал без вести в сентябре 1944.

ФИШКИН Хаим Борисович, р. в 1914 в Витебске, сержант, призван Витебским ГВК. Пропал без вести в 1941.

ФЛАСМАН Исаак Лейбович, р. в 1905 в Витебске, рядовой, призван Витебским ГВК. Пропал без вести в октябре 1941.

ФЛЕЙТЕР Бениамин Менделевич, р. в 1911 в Витебске, рядовой, призван Витебским ГВК. Пропал без вести в сентябре 1944.

ФЛЕЙШЕР Петр Петрович, р. в 1905 в Витебске, рядовой, призван Витебским ОВК. Пропал без вести 24.6.1942.

ФЛИДРЕНДЕР Моисей Абрамович, р. в 1904 в с. Чаминка Витебской обл., рядовой, призван Витебским ГВК. Пропал без вести в сентябре 1941.

ФОЕШКО Федор Васильевич, р. в 1913 в Витебской обл., лейтенант. Пропал без вести в 1944.

ФОКИН Денис Георгиевич, р. в 1908 в Витебске, рядовой, призван Дубровенским РВК. Погиб 5.10.1942. Похоронен в д. Коробка Орловской обл.

ФОЛЕЕВИЧ Иосиф Васильевич, р. в 1921 в Витебске, рядовой, призван Витебским РВК. Погиб 12.7.1943. Похоронен в д. Глинное Ульяновского р-на Смоленской обл.

ФОМИКОВ Петр Федорович, рядовой. Пропал без вести.

ФОМИН Александр Михайлович, р. в 1921 в Витебске, сержант, призван Витебским РВК. Пропал без вести 27.7.1943.

ФОМИН Иван Степанович, р. в 1918, ст. сержант. Погиб 3.10.1944. Похоронен в д. Крепиньпгам Клайпедского р-на, Литва.

ФОМИН Иван Архипович, р. в 1914 в Витебске, рядовой, призван Витебским ГВК. Пропал без вести в августе 1944.

ФОМИН Захар Александрович, р. в 1913 в д. Угляны Витебской обл., рядовой, призван Витебским ГВК. Погиб 29.7.1944 в г. Бартан, Литва.

ФОМИН Константин Гурьевич, р. в 1915 в с. Ногорово Куйбышевского сельсовета Красноярского края, рядовой, призван Витебским ГВК. Пропал без вести в августе 1944.

ФОМИН Мендель Абрамович, р. в 1891 в Витебске, призван Витебским ГВК, рядовой. Пропал без вести в сентябре 1941.

ФОМИН Соломон Лейбович, р. в 1907 в д. Ноушин, Лиозненского р-на, рядовой, призван Витебским ГВК. Пропал без вести в августе 1943.

ФОМИНОВ Андрей Егорович, р. в 1907 в Витебске, рядовой. Погиб 29.12.1943. Похоронен в д. Сахарово Витебской обл.

ФОМЧЕНКО Иван Никанорович, р. в 1924 в Витебске, рядовой, призван Витебским ГВК. Погиб 7.2.1943. Похоронен на хут. Болотняный Луганской обл.

ФОМЧЕНКО Константин Григорьевич, рядовой. Погиб 12.9.1944. Похоронен в пос. Анши Баусского уезда, Латвия.

ФОМЧЕНКО Николай Никифорович, р. в 1917, лейтенант. Погиб 29.7.1943.

ФОРМЯКОВ Владимир Иванович, р. в 1921 в Витебске, сержант, призван Витебским ГВК. Пропал без вести в октябре 1944.

ФРАДКИН Абель Борисович, р. в 1910 в Витебске, лейтенант. Умер от ран 20.3.1943. Похоронен в пос. Красный Бор Ленинградской обл.

ФРАЙФЕЛЬД Григорий Львович, р. в Витебске, рядовой, призван Витебским ГВК. Погиб 18.1.1943. Похоронен в районе пристани Беляево Ленинградской обл.

ФРАМУЗА Алексей Иванович, р. в 1913 в Сенненском р-не Витебской обл., рядовой, призван Витебским ГВК. Погиб 7.8.1944. Похоронен у д. Будино, Литва.

ФРАНКО Василий Иванович, р. в 1922 в Витебске, рядовой, призван Барашевичским РВК. Погиб 14.1.1945. Похоронен в д. Обрембек Пултуского уезда Цехановского воеводства, Польша.

ФРАНКОВ Василий Андреевич, р. в 1925 в Городокском р-не, рядовой. Погиб 13.3.1944.

ФРАНКФУРТ Вольф Айзикович, р. в Витебске, ст. лейтенант. Погиб 24.2.1942. Похоронен в с. Безрик.

ФРАНТОВ Александр Антонович, р. в 1915 (1913) в Витебске, мл. лейтенант. Пропал без вести в июле 1943.

ФРАНЦУЗОВ Александр Ильич, политрук, призван Витебским ОВК. Пропал без вести в 1944.

ФРАНЦУЗОВ Василий Ефремович. Пропал без вести.

ФРЕЙДИН Самуил Израилевич, р. в 1907 в Могилеве, рядовой, призван Витебским ГВК. Пропал без вести в октябре 1941.

ФРИДМАН Абрам Нахимович, р. в 1913 в Витебске, рядовой, призван Кировским РВК г. Саратов. Умер от ран 26.8.1943.

ФРИДМАН Борис Моисеевич, р. в 1908 в мест. Кресловка, мл. лейтенант, призван Витебским ГВК. Погиб 2.2.1945. Похоронен у хут. Вали-Вол, Латвия.

ФРИДМАН Демид Абрамович, р. в 1904 в Витебске, рядовой, призван Витебским ГВК. Погиб 3.2.1942. Похоронен в д. Журавлевка Уваровского р-на Московской обл.

ФРИДМАН Евель Файвелевич, р. в Витебске, сержант. Пропал без вести в 1943.

ФРИДМАН Жан Генрихович, р. в 1913, рядовой, призван Витебским ГВК. Пропал без вести в декабре 1944.

ФРИДМАН Павел Львович, р. в 1920 в Витебске, рядовой, призван Октябрьским РВК Ленинграда. Погиб в 1941.

ФРИДМАН Самуил Файвелевич, р. в 1907 (1917) в Витебске, сержант, призван Витебским РВК. Погиб 4.9.1941.

ФРОЛЕНКО Михаил Максимович, р. в 1907 в Витебске, рядовой, призван Витебским ГВК. Пропал без вести в августе 1944.

ФРОЛОВ Анатолий Александрович, р. в 1920 в Витебске, мл. воентехник. Погиб 9.1.1942 в д. Будово, Калининской обл.

ФРОЛОВ Григорий Алексеевич. Пропал без вести.

ФРОЛОВ Егор Алексеевич, р. в 1911 в д. М.Кочки Ивановской обл., рядовой, призван Витебским ГВК. Пропал без вести в декабре 1944.

ФРОСТ Гершин (Герша) Янкелевич, р. в 1899 в г. Двинск (Даугавпилс), рядовой, призван Витебским ГВК. Пропал без вести в марте 1942.

ФРУМСОН Зальман Мойшевич, р. в 1908 в Витебске, рядовой, призван Витебским ГВК. Пропал без вести в сентябре 1944.

ФУЛЬФИН Абрам Мордухович, р. в 1904 в Велиже, рядовой, призван Витебским ГВК. Пропал без вести в сентябре 1944.

ФУНТЯЕВ Алексей Васильевич. Умер от ран 24.7.1944. Похоронен в м. Опса Браславского р-на Витебской обл.

ФУРМАН Залик Хаймович, р. в 1912, рядовой, призван Витебским РВК. Погиб в 1942. Похоронен в лесу, 700 м северо-восточнее д. Погорелки Ржевского р-на Тверской обл.

ФУРМАН Залман Менделевич, р. в 1895 в мест. Яновичи Суражского р-на, рядовой, призван Октябрьским РВК. Погиб 1.8.1942. Похоронен в г. Медынь Калужской обл.

ФУРМАН Семен Самуйлович, р. в 1923 в Витебске. Пропал без вести в 1945.

ФУРМАНОВ Семен Самуилович, р. в 1922 в Витебске, сержант. Погиб 5.7.1943. Похоронен в д. Быковка Томаровского р-на Белгородской обл.

ФУСМАН Айзик Ильич, р. в 1914 в Витебске, лейтенант, призван Московским ГВК. Пропал без вести в 1941(1942).

ХАБАРОВ Ефим Иосифович, р. в 1906 в Витебске, рядовой, призван Витебским ГВК. Пропал без вести в мае 1943.

ХАВИНСОН Наум Моисеевич, р. в 1924 в Витебске, рядовой, призван Витебским ГВК. Пропал без вести в сентябре 1941.

ХАВКИН Аркадий Липович, р. в 1905 в Витебске, рядовой, призван Феодосийским РВК. Пропал без вести в апреле 1944.

ХАВКИН Давыд Наумович, р. в 1902 в Витебске, рядовой, призван Приморским РВК Ленинграда. Погиб в 1943. Похоронен 300 м юго-западнее пристани пос. Беляево Ленинградской обл.

ХАВКИН Исаак Менделевич, р. в 1912 в Витебске, рядовой, призван Витебским ГВК. Пропал без вести в июне 1944.

ХАВКИН Моисей Менделевич, р. в 1910 в Витебске, рядовой, призван Кольновским РВК Белостокской обл. Пропал без вести в 1945.

ХАВКИН Рувим Шлемович, р. в 1925 в г. Роменок Саратовской обл., мл. сержант, призван Витебским ГВК. Погиб 21.3.1944 в д. Дубово Ковальского р-на Волынской обл.

ХАВРЕНКОВ Семен Минович, р. в 1920 в Витебске, старшина, призван Витебским ГВК. Погиб 28.10.1943. Похоронен в с. Грушевка Крыничанского р-на Днепропетровской обл.

ХАДЬКО Максим Дмитриевич, р. в 1898 в д. Добруш Добрушского р-на Гомельской обл., воентехник. Погиб 10.9.1942.

ХАЗАН Хаим Израилевич, р. в 1907 в Витебске, рядовой, призван Витебским ГВК. Пропал без вести в марте 1944.

ХАЗАНОВ Абель Генохович, р. в 1902 в Витебске, лейтенант, призван Марксовским РВК. Погиб 3.3.1943. Похоронен в д. Гонтовая Липка Ленинградской обл.

ХАИНСОН Исаак Лейбович, р. в 1902 в Витебске, рядовой, призван Витебским ГВК. Погиб

16.12.1943. Похоронен в д. Высокое Чаусского р-на Могилевской обл.

ХАЙДУК Владимир Романович, р. в г. Сураж, рядовой. Погиб.

ХАЙКИН Арон Борисович, р. в 1921 в Витебске, старшина, призван Витебским ГВК. Пропал без вести в октябре 1944.

ХАЙКИН Борис Израилович, р. в 1923 в Витебске, ст. лейтенант, призван Московским ГВК. Погиб в 1944. Похоронен в Вилкавишкисском р-не, Литва.

ХАЙКИН Владимир Борисович, р. в 1913 в Витебске, рядовой, призван Ленинградским РВК. Пропал без вести в сентябре 1944.

ХАЙКИН Иона Лейбович, р. в 1911 в Витебской обл., рядовой, призван Витебским ГВК. Пропал без вести в июле 1944.

ХАЙКИН Кейфман Григорьевич, р. в 1917 в Витебске, рядовой, призван Мелекесским ГВК. Пропал без вести в мае 1944.

ХАЙКИН Лейб Моисеевич, р. в 1921 в Витебске, лейтенант, призван в Ленинграде. Пропал без вести.

ХАЙКИН Матус Моисеевич, р. в 1915 в Витебске, лейтенант, призван в г. Луцк Волынской обл. Пропал без вести.

ХАЙКИН Меер Гиршевич, р. в 1914 в Витебске, мл. лейтенант, призван Нукским РВК. Погиб 14.7.1942. Похоронен в д. Касьяново Белевского р-на Тульской обл.

ХАЙКИН Меер Евсеевич, р. в 1919 в Витебске, рядовой, призван Витебским ГВК. Пропал без вести в 1945.

ХАЙКИН Яков Евсеевич, р. в 1915 в Витебске, рядовой, призван Витебским ГВК. Пропал без вести в 1945.

ХАЙКЕВИЧ Меер-Симон Вульфович, р. в 1907 в Витебске, рядовой, призван Октябрьским РВК. Пропал без вести в сентябре 1941.

ХАЙКОВИЧ Гиля Евменович, р. в 1909 в Витебске, рядовой, призван Витебским ГВК. Пропал без вести в феврале 1942.

ХАЙЛИПСКИЙ Сергей Иосифович, р. в 1911 в Витебске, мл. сержант, призван Витебским ГВК. Пропал без вести 8.10.1941.

ХАЙНЕВСКИЙ Леонид Иосифович, ст. лейтенант, призван Витебским ОВК. Пропал без вести в 1944.

ХАЙСОН Израиль Михайлович, р. в 1898 в Витебске, рядовой. Погиб 14.9.1941. Похоронен в пос. Песочное Ленинградской обл.

ХАЛАМЕЙЗЕР Борис Михайлович, р. в 1895 в Витебске, призван Ростокинским РВК, рядовой. Пропал без вести в ноябре 1941.

ХАЛИМАНОВ Андрей Абрамович, рядовой. Погиб 29.7.1944. Похоронен южнее мест. Танделис, Литва.

ХАЛКОВ Николай Александрович, р. в 1911 в Витебске, рядовой, призван Витебским ГВК. Пропал без вести в августе 1944.

ХАЛФИН Евсей Менделевич, р. в 1910 в Витебске, призван в Москве. Погиб в 1943. Похоронен в г. Волгоград.

ХАЛЮТИН Георгий Дмитриевич, р. в 1905 в Витебске, рядовой, призван Витебским ГВК. Пропал без вести в августе 1944.

ХАМУТОВ Владимир Логвинович, р. в 1907 в Витебске, рядовой, призван Витебским РВК. Погиб 21.9.1944. Похоронен в с. Недай Буда Криворожского р-на Днепропетровской обл.

ХАМЧЕНКО Иван, р. в 1895 в д. Копиц Витебской обл., рядовой. Погиб в немецком лагере советских военнопленных (шталаг № 318) 25.12.1941. Похоронен в г. Ламсдорф, Германия.

ХАНИН Борис Лейбович, р. в 1920 в Витебске, сержант, призван Ржицевским РВК. Погиб 26.11.1942. Похоронен в д. Тагоща Нелидовского р-на Тверской обл.

ХАНИН Борис Семенович, р. в 1927 в Витебске, рядовой, призван Сухотинским РВК. Пропал без вести 1.2.1946.

ХАНИН Борис Яковлевич, р. в 1918 в Витебске, рядовой, призван Витебским ГВК. Пропал без вести в октябре 1941.

ХАНИН Владимир Яковлевич, р. в 1917 в Витебске, рядовой, призван Витебским ГВК. Пропал без вести в октябре 1941.

ХАНИН Гирша Янкович, р. в 1899 в Витебске, рядовой, призван Витебским ГВК. Погиб 3.8.1943. Похоронен в д. Кипрово Чудовского р-на Новгородской обл.

ХАНИН Исаак Залманович, р. в 1912 в Витебске, рядовой, призван Витебским ГВК. Пропал без вести в июле 1944.

ХАНИН Исаак Соломонович, р. в 1912 в Витебске, рядовой, призван Витебским ГВК. Пропал без вести в январе 1942.

ХАНИН Лейба Залманович, р. в 1915 в Витебске, рядовой, призван Витебским ГВК. Пропал без вести в октябре 1944.

ХАНИН Самуил Маркович, р. в Витебске, лейтенант. Погиб 12.11.1941. Похоронен в с. Никитино.

ХАНЦЕВ Александр Иосифович, р. в 1914 в Витебске, сержант, призван Петергофским РВК. Пропал без вести в декабре 1944.

ХАНЯК Яков Семенович, р. в 1917 в д. Котовщина Каменского сельсовета Лепельского р-на, рядовой, призван Витебским ГВК. Пропал без вести в январе 1942.

ХАПКОВ Тимофей Семенович, р. в 1910 в Витебске, рядовой, призван Витебским ГВК. Пропал без вести в сентябре 1944.

ХАРАЙ Моисей Исаакович, р. в 1893 в Браславе, рядовой, призван Витебским ГВК. Пропал без вести в декабре 1941.

ХАРАШКЕВИЧ Александр Антонович, р. в Витебске, рядовой. Пропал без вести 31.8.1941 в г. Каховка.

ХАРИТОНЕНОК Николай Никифорович, р. в 1908 в Витебске, лейтенант. Пропал без вести в ноябре 1943.

ХАРИТОНОВ Леонид Александрович, р. в 1926 в Витебске, рядовой, призван Витебским ГВК. Умер от ран 31.3.1945 в д. Бельсхефен Кенигсбергской провинции, Восточная Пруссия.

ХАРИТОНОВ Тимофей Данилович, р. в 1913 в д. Худолово Белецкого сельсовета Городокского р-на, рядовой, призван Витебским ГВК. Пропал без вести в июне 1944.

ХАРИТОНОВ Федор Георгиевич, р. в 1900 в Витебске, рядовой, призван Витебским ГВК. Пропал без вести в январе 1945.

ХАРИТОНОВ Федор Егорович, р. в 1900 в Витебске, рядовой, призван Витебским ГВК. Пропал без вести в 1944.

ХАРКЕВИЧ Александр Федорович, р. в 1911 в Витебске, старшина, призван Витебским ГВК. Пропал без вести в 1943.

ХАРОНЯНКО Алексей Денисович, р. в 1907, рядовой, призван Витебским ГВК.

ХАРТОВ Иван Дмитриевич, р. в 1912 в д. Осетище Городокского р-на, лейтенант, призван Витебским ГВК. Погиб 18.7.1944 у с. Красное Зборовского р-на Тернопольской обл.

ХАРЬКОВ Иван Спиридонович, р. в 1926 в с. План Слободского р-на Смоленской обл., рядовой, призван Витебским РВК. Пропал без вести 13.10.1944 в д. Гудзи Матейняйского уезда, Литва.

ХАРЬКОВСКИЙ Павел Кузьмич, р. в 1915 в Витебской обл., Семенковичском р-не, сержант, призван Витебским ГВК. Погиб 28.8.1943. Похоронен в д. Радовичи Шаблинского р-на Орловской обл.

ХАСИД Белла Ильинична, р. в 1923 в Витебске, рядовая, призвана Московским ГВК. Пропала без вести в 1942.

ХАСИД Яков Шмеркович, р. в 1920 в Витебске, старшина, призван Витебским ГВК. Погиб 13.1.1943. Похоронен в г. Петродворец Ленинградской обл.

ХАСИН Хаим Борисович, р. в 1917 в Витебске, лейтенант, призван Витебским ГВК. Погиб 20.9.1944 в мест. Лапини Рижского уезда, Латвия.

ХАТКЕВИЧ Григорий Моисеевич, р. в 1901 в Витебске, старшина, призван Витебским ГВК. Погиб 7.4.1945 в д. Новая Весь. Чехословакия.

ХАТЬЯНОВ Хаим Абрамович, р. в 1901 в Витебске, старшина, призван Витебским РВК. Умер от ран 14.10.1943.

ХАТЯНОВ Борис Абрамович, р. в 1905 в Витебске, рядовой, призван Витебским ГВК. Пропал без вести в августе 1944.

ХАТЯНОВ Исаак Григорьевич, р. в 1917, рядовой, призван Витебским ГВК. Пропал без вести в июле 1941.

ХАХЕЛЬ Федор Гаврилович, р. в 1914 в Витебской обл., лейтенант. Пропал без вести 21.8.1942.

ХАЦКЕВИЧ Егор Семенович, р. в 1910, сержант, призван Витебским ГВК. Умер от ран 15.9.1941. Похоронен в г. Вязьма Смоленской обл.

ХАЦРЕВИН Захар Львович, р. в 1903 в Витебске, интендант 2-го ранга, призван Витебским ГВК. Пропал без вести в 1942.

ХАШКОВСКИЙ Александр Петрович, р. в 1925 в Витебском р-не, рядовой, призван Белоярским РВК. Погиб 24.12.1944 у хутора Ужпелькен в районе мест. Каукемен, Восточная Пруссия.

ХАШКОВСКИЙ Антон Антонович, р. в 1915 в д. Хашповичи Витебской обл., рядовой, призван Витебским ГВК. Умер в плену 15.6.1942.

ХАШКОВСКИЙ Евгений Феликсович, р. в 1923 в Витебске, ст. лейтенант, призван Витебским ГВК. Умер от ран 17.4.1945. Похоронен на военном кладбище Раковице в г. Краков, Польша.

ХАШКОВСКИЙ Иосиф Васильевич, р. в 1916 в Витебске, рядовой, призван Витебским ГВК. Пропал без вести в октябре 1944.

ХАШКОВСКИЙ Казимир Иосифович, р. в 1902 в Витебске, ст. лейтенант, призван Витебским ГВК. Погиб 18.3.1945 в г. Цитен, Восточная Пруссия.

ХАШКОВСКИЙ Степан Рафаилович, р. в 1909 в д. Хашковичи, Бабиничского сельсовета Витебского р-на, рядовой, призван Витебским ГВК. Пропал без вести в ноябре 1944.

ХАЩЕНОК Анатолий Георгиевич, р. в 1921 в Витебске, рядовой, призван Витебским ГВК. Погиб 15.7.1944. Похоронен в д. Вейкишки Браславского р-на Витебской обл.

ХВАТЫНЕЦ Афанасий Сергеевич, р. в 1914 в Витебске, рядовой, призван Витебским ГВК. Погиб 27.3.1943. Похоронен в д. Курино Витебского р-на.

ХВАТЫНЕЦ Дмитрий Сергеевич, р. в 1906 в Витебске, рядовой, призван Витебским ГВК. Пропал без вести в декабре 1941.

ХВОЩ Тимофей Абрамович, р. в 1900 в Витебске, рядовой, призван Орджоникидзевским РВК. Умер от ран 15.2.1943. Похоронен в с. Красный Яр.

ХВОЩЕВ Евгений Михайлович, р. в 1920 в Витебске, ст. сержант, призван Витебским ГВК. Пропал без вести 13.11.1943.

ХВОЩЕВ Тимофей Андреевич, р. в 1905 в Витебске, рядовой, призван Полевым ГВК. Умер от ран в декабре 1943.

ХВОЩНЯНСКИЙ Марк Иосифович, р. в 1926 в Витебске, рядовой, призван Витебским ГВК. Погиб 16.4.1945.

ХЕЙТОВ Лейба Матвеевич, р. в 1907 в д. Варнавино Горьковской обл., рядовой, призван Витебским ГВК. Умер от ран 29.3.1943 в г. Кувшиново Калининской обл.

ХЕЙФЕЦ Владимир Захарович, р. в 1917 в г.п. Богушевск, рядовой, призван Витебским ГВК. Пропал без вести в сентябре 1944.

ХЕЙФЕЦ Гершин Мордухович, р. в 1899 в мест. Бешенковичи, рядовой, призван Витебским ГВК. Пропал без вести в сентябре 1941.

ХЕЙФЕЦ Давид Александрович, р. в 1923 в Витебске, мл. лейтенант. Погиб 27.6.1943. Похоронен в д. Бабчино Великолукского р-на Псковской обл.

ХЕЙФЕЦ Ефим Захарович (Хаим Залманович), р. в 1904 в Витебске, комиссар. Пропал без вести в 1941.

ХЕЙФЕЦ (Хейфиц) Залман, р. в 1909 в Витебске, рядовой, призван Витебским РВК. Погиб 28.11.1942 у д. Урдом Молодотудского р-на Калининской обл.

ХЕЙФЕЦ Илья Израилевич, р. в 1921 в Витебске, рядовой, призван Витебским ГВК. Погиб 25.8.1941. Похоронен на 18 км дороги Алакуртти—Куолоярви, Карелия.

ХЕЙФЕЦ Мордух Хаймович, р. в 1901 в Витебске, рядовой, призван Новопокровским РВК. Пропал без вести 2.3.1943.

ХЕЙФЕЦ М.Абрамович, р. в 1900 в Витебске, рядовой, призван Красноярским РВК. Умер от ран 25.19.1943. Похоронен в пос. Ново-Чайкино в г. Макеевка Донецкой обл.

ХЕЙФЕЦ Рафаил Вульфович, р. в 1909 в Витебске, старшина, призван Московским ГВК. Пропал без вести в 1941.

ХЕЙФЕЦ Харитон Ильич, р. 1907 в Витебске, сержант, призван Витебским ГВК. Погиб 10.3.1943.

ХЕЛХОВСКИЙ Георгий Леональдович, р. в 1912 в Витебске, рядовой, призван Вяземским ГВК. Пропал без вести в августе 1944.

ХИГЕР Моисей Львович, р. в 1908 в Витебске, капитан, призван Равенским ГВК. Погиб 16.9.1944 у д. Тяки Мадонского уезда, Латвия.

ХИДЕКЕЛЬ Семен Абрамович, р. в 1904 (1907) в Витебске, рядовой, призван Витебским ГВК. Пропал без вести в декабре 1941.

ХИЗОВ Митрофан Николаевич, р. в 1920 в Воробьевском р-не Воронежской обл., рядовой, призван Витебским ГВК. Погиб 11.4.1945 в Восточной Пруссии.

ХИЙЛОВИЧ Михаил Руфинович, р. в 1899 в Витебске, рядовой, призван Витебским РВК. Пропал без вести 26.3.1944.

ХИЛЬКЕВИЧ Игнат Степанович, р. в 1916 в Чечерском р-не Гомельской обл., рядовой, призван Витебским ГВК. Пропал без вести в феврале 1944.

ХИТЕВ Василий Викторович, р. в 1917 в д. Косолапки Витебской обл., рядовой. Умер от ран 15.10.1944.

ХИТРИК Мендель Заумович (Зацмович, Зальмович), р. в 1892 в Витебске, рядовой, призван Московским ГВК. Пропал без вести в 1941.

ХЛАБОРОДОВ Владимир Андреевич, р. в 1906 в Островском сельсовете Суражского р-на Витебской обл., рядовой, призван Витебским ГВК. Пропал без вести в июле 1944.

ХЛЕБНИКОВ Иван Андреевич, р. в 1907 в Велиже, рядовой, призван Витебским ГВК. Пропал без вести в июле 1941.

ХЛЕБНИКОВ Иван Иванович, р. в 1911 в г. Дядьково Орловской обл., мл. лейтенант, призван Витебским ГВК. Пропал без вести в октябре 1944.

ХЛЕХАНОВ Анисим Сергеевич, р. в 1905 в Витебской обл., рядовой. Пропал без вести в октябре 1941.

ХЛОПЦЕВ Степан Ефимович, р. в 1911 в Витебской обл., лейтенант. Пропал без вести 24.1.1943.

ХЛОПЦЕВ Федор Иванович, р. в 1909 в д. Щербаки Витебского р-на, рядовой, призван Витебским ГВК. Пропал без вести в августе 1941.

ХМЕЛЕВ Александр Ефимович, р. в 1917 в Витебске, рядовой, призван Витебским ГВК. Пропал без вести в августе 1941.

ХМЕЛЕВ Петр Нестерович, р. в 1911 в Витебске, рядовой, призван Витебским ГВК. Умер от ран 20.1.1943. Похоронен на ст. Кунья Псковской обл.

ХМЕЛЬ Валентин Данилович, р. в 1918 в Кировограде, ст. сержант, призван Витебским ГВК. Пропал без вести в октябре 1944.

ХМЕЛЬ Владимир Владимирович, р. в 1910 в Риге, лейтенант, призван Витебским ГВК. Погиб 8.9.1943. Похоронен на хуторе Гусаровка Харьковской обл.

ХМЕЛЬНИКОВ Михаил Андреевич, р. в 1908 в д. Кожуровщина Глодонского сельсовета Лиозненского р-на, рядовой, призван Витебским ГВК. Пропал без вести в июне 1944.

ХМЕЛЬНИКОВ Тимофей Онуфриевич, р. в 1906 в д. Кожуровщина Лиозненского р-на, сержант, призван Витебским ГВК. Пропал без вести в августе 1944.

ХМЕЛЬЧЕНКО Дмитрий Петрович, р. в 1908 в Витебске, рядовой, призван Витебским ГВК. Пропал без вести в августе 1944.

ХМЫЛЬНИКОВ Владимир Демьянович, р. в 1910 в Витебске, рядовой. Пропал без вести в сентябре 1943.

ХМЫЛЬНИКОВ Яков Иванович, р. в 1924 в Витебске, партизан. Пропал без вести 11.5.1944.

ХОБОТОВ Иван Максимович, р. в 1905 в Витебске, рядовой. Пропал без вести 15.7.1943.

ХОВАНЕВСКИЙ Михаил Сергеевич, р. в 1913 в Витебске, призван в Приморске Ленинградской обл. Погиб 7.8.1941. Похоронен в д. Сяньдеба.

ХОДАТОВИЧ Евгений Игнатьевич, р. в 1922 в Витебске, ефрейтор, призван Витебским ГВК. Умер от ран 21.11.1944 в д. Калныни Либавского уезда, Латвия.

ХОДЕК Лопо Вульфович, р. в 1906 в Витебске, призван Витебским ГВК. Пропал без вести 15.8.1944.

ХОДОРЕНКО Захар Михайлович, р. в 1911, в д. Будряши Богушевского р-на, рядовой, призван Витебским ГВК. Пропал без вести в сентябре 1944.

ХОДОРЕНКО Федор Иванович, сержант. Пропал без вести в сентябре 1944.

ХОДОРЕНКО Филипп Иванович, р. в 1901 в Витебске, рядовой, призван Витебским ГВК. Пропал без вести в августе 1944.

ХОДУНОВ Николай Егорович, р. в 1913 в д. Рудня Россонского р-на Полоцкой обл., рядовой. Пропал без вести в марте 1945.

ХОДЫРЕВ Борис Александрович, р. в 1918 в Витебске, лейтенант, призван Витебским ГВК. Погиб 13.7.1944.

ХОДЫРЕВ Геннадий Александрович, р. в 1911 в Витебске, рядовой, призван Витебским ГВК. Пропал без вести в марте 1944.

ХОДЬКО Василий Дмитриевич, р. в 1896 в Витебске, воентехник 2-го ранга. Погиб 3.12.1942.

ХОКИН Дамоил Семенович, р. в 1915 в Мстиславском р-не Смоленской обл., рядовой, призван Витебским ГВК. Пропал без вести 1.9.1944.

ХОЛИЩЕВИЧ Василий Андреевич, р. в 1922 в д. Домановичи Минской обл., рядовой, призван Витебским ГВК. Пропал без вести в октябре 1944.

ХОЛКОВ Николай Александрович, пропал без вести.

ХОЛОМЕЙЗЕР Меер Шмуйлович, р. в 1910 в Витебске, рядовой, призван Витебским ГВК. Пропал без вести в декабре 1944.

ХОЛОМЕНСКИЙ Меер Беркович, р. в 1907 в Витебске, призван Витебским ГВК. Пропал без вести в ноябре 1941.

ХОЛОМЯНСКИЙ Самуил Лазаревич, р. в 1923 в Витебске, курсант, призван в 1942 Московским ГВК. Пропал без вести в 1942.

ХОЛОМЯНСКИЙ Самуил Яковлевич, р. в 1923 в Витебске, мл. лейтенант, призван Витебским ГВК. Умер от ран 29.4.1942.

ХОЛОТНИКОВ Кирилл Харламович, р. в 1896 в Витебске, рядовой, призван Витебским ГВК. Пропал без вести 23.3.1943 в д. Пятницкое Чугуевского р-на Харьковской обл.

ХОЛСТИНИКОВ Афанасий Назарович, р. в 1916 в д. Трибухово Сиротинского р-на, рядовой. Пропал без вести в июне 1944.

ХОЛСТИННИКОВ Ефим Михайлович, рядовой. Пропал без вести.

ХОЛСТИННИКОВ Кирилл Ерастович, р. в 1896 в д. Требухово Витебской обл., рядовой, призван Витебским ГВК. Пропал без вести в октябре 1944.

ХОЛСТИННИКОВ Петр Михайлович, р. в 1894 в Витебске, рядовой, призван Витебским ГВК. Погиб и похоронен 24.12.1943 в д. Ковалево Витебской обл.

ХОМИНОВ Карп Андреевич, рядовой. Пропал без вести.

ХОМУСЕНКО Владимир Абрамович, р. в 1904 в Витебске, рядовой, призван Ворошиловградским ГВК. Пропал без вести в мае 1943.

ХОМЧЕНКО Семен Тимофеевич, р. в 1919 в Витебском р-не, рядовой, призван Витебским ГВК. Умер от ран 25.8.1944. Похоронен на городском кладбище в г. Каунас, Литва.

ХОРОВ Василий Гаврилович, р. в 1911 в Витебской обл., мл. лейтенант. Пропал без вести в 1943.

ХОРОШКЕВИЧ Петр Васильевич, р. в 1917 в д. Белая Ушачского р-на Витебской обл., рядовой, призван Витебским ГВК. Пропал без вести в августе 1944.

ХОРОШКО Василий Константинович, р. в 1908 в Витебской обл., рядовой. Пропал без вести в декабре 1941.

ХОРОЩЕВ Петр Дмитриевич, р. в 1920 в с. Зори Лиозненского р-на, рядовой, призван Витебским ГВК. Пропал без вести в марте 1942.

ХОРОЩЕВ Петр Федосеевич, р. в 1906 в Витебске, рядовой, призван Витебским ГВК. Пропал без вести в марте 1942.

ХОРУНЖИЙ Афанасий Алексеевич, р. в 1900 в Витебске, рядовой, призван Белозерским РВК. Пропал без вести 22.3.1942 в д. Савинки Смоленской обл.

ХОТЕНКО Сергей Семенович, р. в 1917 в Витебске, рядовой, призван Витебским ГВК. Погиб 29.10.1943. Похоронен в д. Улуки Славгородского р-на Могилевской обл.

ХОТИМЛЯНСКИЙ Ю.Хаимович (Хаймович), р. в 1898 в Витебске, рядовой, призван Плисецким РВК Архангельской обл. Погиб в 1945. Похоронен 800 м восточнее д. Домбровка Варшавского воеводства, Польша.

ХОТИМСКИЙ Самуил Абрамович, р. в 1907 в Витебске; призван Витебским ГВК. Пропал без вести в августе 1941.

ХОТИН Давид Исаакович, р. в 1925 в Витебске, сержант, призван Витебским ГВК. Пропал без вести в сентябре 1944.

ХОТИН Самуил Семенович, р. в 1915 в Мстиславском р-не Смоленской обл., рядовой, призван Витебским ГВК. Погиб 6.3.1945 в д. Тифенкаль в Восточной Пруссии.

Ф.Е.Хоткин.

ХОТКИН Федор Егорович, р. в 1909 в д. Подгорская Лиозненского р-на Витебской обл., сержант, призван Витебским ГВК. Погиб 8.4.1944. Похоронен в пос. Турецкий Вал, Крым.

ХОТЬКИН Иван Иванович, р. в 1915 в д. Барышники Витебской обл., сержант. Пропал без вести в ноябре 1944.

ХОТЬКИН Михаил Савельевич, р. в 1907 в Витебской обл., д. Барышники Витебской обл., рядовой, призван Витебским ГВК. Пропал без вести в октябре 1944.

ХОТЬКИН Петр Григорьевич, р. в 1916 в д. Альшутино Лиозненского р-на, рядовой, призван Витебским ГВК. Пропал без вести в сентябре 1944.

ХОТЬКОВСКИЙ Михаил Наумович, р. в 1914 в Витебске, мл. лейтенант, призван Витебским ГВК. Пропал без вести 30.11.1944.

ХОТЯКОВ Шая Мирович, р. в 1898 в Бешенковичском р-не, рядовой, призван Витебским ГВК. Пропал без вести 31.8.1942 в г. Уварово.

ХОТЯНОВ Борис Абрамович, р. в 1905 в Витебске, рядовой, призван Витебским ГВК. Пропал без вести в августе 1944.

ХОТЯНОВ Зяма Наумович, р. в 1917 в Витебске, ст. сержант, призван Витебским ГВК. Погиб 27.11.1942.

ХОТЯНОВ Меер Лазаревич, р. в 1920 в г. Куйбышев, рядовой, призван Витебским ОВК. Пропал без вести в сентябре 1942.

ХОТЯНОВ Мовши Аитерович, р. в 1895 в Витебской обл., рядовой, призван Куйбышевским РВК. Погиб 12.5.1943. Похоронен в д. Букаш Смоленской обл.

ХОХЛОВ Алексей Кузьмич, р. в 1923 в Туле, рядовой, призван Витебским РВК. Погиб 14.3.1943 у д. Новоселье Залучского р-на Ленинградской обл. Похоронен в районе с. Залучье Новгородской обл.

ХОХЛОВ Иннокентий Ильич, р. в 1901, призван Витебским ГВК, сержант. Погиб 8.1.1944. Похоронен в д. Волково Витебского р-на.

ХОШРОВСКИЙ Антон Антонович, р. в 1915 в Ходцевском сельсовете Сенненского р-на Витебской обл., рядовой, призван Витебским ГВК. Погиб 15.6.1942.

ХРАМЦОВ Александр Кириллович, р. в Витебской обл., рядовой, призван Октябрьским РВК. Пропал без вести в декабре 1942.

ХРАНЮК Алексей Иванович, р. в 1909 в г. Лепель Витебской обл., рядовой, призван Витебским ГВК. Пропал без вести в декабре 1944.

ХРАПУНОВИЧ Исаак Маркович, р. в 1913 в Витебской обл., рядовой, призван Витебским ГВК. Пропал без вести в июне 1944.

ХРАПУНОВИЧ Наум Моисеевич, р. в 1910 в Витебске, рядовой, призван Витебским ГВК. Пропал без вести в декабре 1943.

ХРЕБТЕНКО Сергей Максимович, р. в 1916 в Витебске, рядовой, призван Витебским РВК. Пропал без вести 7.11.1941.

ХРИПАЧЕВ Макар Степанович, р. в 1912 в Витебской обл., рядовой, призван Витебским ГВК. Пропал без вести в октябре 1943.

ХРИСТАЛОВ Георгий Семенович, р. в 1910 в Полоцке, рядовой, призван Витебским ГВК. Пропал без вести в августе 1944.

ХРИСТАНОВ Георгий Семенович, р. в Витебске, рядовой. Погиб 10.9.1941. Похоронен в д. Ключевое Ленинского р-на Тверской обл.

ХРИТАНЬКОВ Владимир Ильич, р. в 1924 в Витебске, рядовой, призван Витебским ГВК. Пропал без вести 29.4.1944.

ХРИЩЕНОВИЧ Александр Яковлевич, р. в 1920 в Витебске, призван Витебским ГВК, рядовой. Погиб 3.7.1943. Похоронен на ст. Житковичи Гомельской обл.

ХРОЛ Николай Парфенович, р. в 1908 в Ленинграде, рядовой, призван Витебским ГВК. Пропал без вести в августе 1943.

ХРОННОВ Егор Ильич, р. в 1918 в Полоцке, рядовой, призван Витебским ГВК. Пропал без вести в феврале 1942.

ХРУЛЕВ Василий Леонович, р. в Витебске, ст. лейтенант. Погиб 13.11.1944.

ХРУЦКИЙ Александр Гаврилович, р. в 1906 в Витебске, майор. Погиб 1.10.1943. Похоронен на кладбище «Ладыкоп» в Токмакском р-не Запорожской обл.

ХУЦКИЙ Иван Антонович, р. в 1905 в Витебске, мл. лейтенант. Пропал без вести в июне 1941.

ЦАДКИН Абрам Соломонович, р. в 1910 в Витебске, рядовой, призван Витебским ГВК. Пропал без вести в 1945.

ЦАДКИН Борис Львович, р. в 1898 в Витебске, рядовой, призван Свердловским РВК Москвы. Пропал без вести в 1943.

ЦАДКИН Исаак Иоселевич, р. в 1906 в Витебске, рядовой, призван Витебским РВК. Пропал без вести в январе 1942.

ЦАЛ Михаил Наумович, р. в 1905 в Витебске, рядовой, призван Витебским ГВК. Умер от ран 2.5.1942. Похоронен в районе санатория в пос. Барвиха Кунцевского р-на Московской обл.

ЦАРАНЬ Яков Тихонович, р. в 1920 в Витебске, мл. лейтенант, призван Кожевенским РВК. Умер от ран 24.11.1943. Похоронен в г. Клинцы Брянской обл.

ЦАРЕВ Николай Николаевич, мл. лейтенант, призван Витебским ОВК. Пропал без вести в 1944.

ЦАРЕВ Семен Севастьянович, р. в 1913 в Витебском районе, рядовой, призван Витебским ГВК. Умер от ран 13.9.1944. Похоронен в д. Меракюля, Эстония.

ЦАРЕНКО Иван Тимофеевич, р. в 1910 в д. Н.Боково, Кашинского сельсовета Миорского р-на, рядовой, призван Витебским ГВК. Пропал без вести в ноябре 1944.

ЦАРКОВСКИЙ Сергей Трофимович, р. в 1906 в Витебске, техник-интендант 2-го ранга. Пропал без вести в декабре 1941.

ЦАТКИН Наум Бениаминович, р. в 1905 в Витебске, рядовой, призван Витебским РВК. Умер от ран 24.9.1943. Похоронен в Москве на Востриковском кладбище.

ЦВАСНИК Александр Климович, р. в 1911 в Витебске, военврач. Пропал без вести в декабре 1941.

ЦВЕЙГАРТ Г.Р., р. в 1919 в Витебске, рядовой, призван Джамбульским РВК. Пропал без вести 1.2.1943.

ЦВЕТИНСКИЙ Алексей Алемпович, р. в 1906 в Витебской обл., призван Махачкалинским РВК. Пропал без вести в октябре 1942.

ЦВЕТКОВ Иван Иванович, р. в 1906 в д. Ярмаки Шумилинского р-на, рядовой, призван Витебским ГВК. Пропал без вести в июне 1944.

ЦВЕТКОВ Николай Иванович, р. в 1925 в Молодотудском р-не Калининской обл., рядовой, призван Витебским ГВК. Погиб 26.7.1944. Похоронен в д. Жеймали Укмергского р-на, Литва.

ЦВЕТКОВ Михаил Иванович, р. в 1921 в мест. Оболь Шумилинского р-на, рядовой, призван Витебским ГВК. Пропал без вести в августе 1944.

ЦВЕТКОВ Степан Николаевич, р. в 1918 в д. Каменицы (п. Руба), Витебского р-на, рядовой, призван Толочинским РВК. Погиб 7.4.1945. Похоронен в г. Гданьск, Польша.

ЦВЕТКОВ Федор Карпович, р. в 1916 в д. Соломинка Витебского р-на, лейтенант. Пропал без вести в июне 1941.

ЦВИРКО Николай Павлович, р. в 1918 в Витебске, мл. воентехник. Пропал без вести в 1943.

ЦВЫКОВ Иван Степанович, р. в 1913 в Витебске, рядовой, призван Ингашским РВК. Пропал без вести в ноябре 1941.

ЦЕЛУЕВСКИЙ Михаил Петрович, р. в 1912 в Витебске, рядовой, призван Смоленским ГВК. Пропал без вести в апреле 1944.

ЦЕЛЬШЕВ Александр Васильевич, р. в 1903 в Тамьяно-Катаевском р-не, призван Витебским ГВК. Пропал без вести в августе 1944.

ЦЕМЕРМАН Лазарь Абрамович, р. в 1904 в Витебске, рядовой, призван Витебским ГВК. Погиб 23.9.1942.

ЦЕМСКОВ Василий Алексеевич, р. в 1915, рядовой. Умер в немецком плену 19.6.1943.

ЦЕНЦЕВИЦКИЙ Сергей Карпович, р. в 1920 в Витебске, лейтенант, призван Витебским ГВК. Погиб 30.12.1944. Похоронен в д. Кам-Дормоть Гестертомского округа, Венгрия.

ЦЕПТЛИН Макс Давидович, р. в Витебске, рядовой. Пропал без вести 20.9.1941.

ЦЕТЛИН Зальман Лейбович, р. в Витебске, рядовой. Погиб в бою 14.3.1942. Похоронен на братском кладбище в д. Дерюжкино Арсентьевского р-на Тульской обл.

ЦЕХНОВЕЦКИЙ Николай Прохорович, р. в 1908, ст. политрук. Пропал без вести в октябре 1941.

ЦЕХОВОЙ Меер Юдович, р. в 1905 в Витебске, рядовой, призван Витебским ГВК. Пропал без вести в августе 1944.

ЦЕЦЕВИЦКИЙ Константин Карпович, р. в 1917 в Витебске, рядовой, призван Витебским РВК. Погиб 23.10.1944.

ЦИБУЛЬСКИЙ Владислав Иосифович, рядовой. Погиб 9.2.1945. Похоронен в предместье Золач г. Познань, Польша.

ЦИБУЛЬСКИЙ Петр Михайлович, р. в 1910 в Витебской обл., рядовой, призван Витебским ГВК. Пропал без вести в ноябре 1944.

ЦИВЬЯНОВ Владимир Матвеевич, р. в 1922 в Витебске, рядовой, призван Витебским ГВК. Пропал без вести в 1943.

ЦИКУНОВ Петр Дмитриевич, р. в 1912 в г. Москве, рядовой, призван Витебским ГВК. Погиб 22.8.1942.

ЦИМКИН Арон Герцевич, р. в 1922 в Витебске, рядовой, призван Витебским РВК. Умер от ран 2.10.1942. Похоронен в с-зе им. Мархлевского Всеволожского р-на Ленинградской обл.

ЦИНГАЛЕВ Михаил Митрофанович, ст. лейтенант, призван Витебским ОВК. Пропал без вести в 1944.

ЦИНГИСЕР Иосиф Исаакович, р. в 1908 в г.п. Шумилино, рядовой, призван Витебским ГВК. Пропал без вести в октябре 1944.

ЦИНМАН Лев Исаакович, р. в 1907 в Витебске, ст. сержант, призван Витебским ГВК. Погиб 15.8.1942.

ЦИПЕРНЯТ Меер Мовшевич, р. в 1910 в Витебске, рядовой, призван Витебским ГВК. Пропал без вести в сентябре 1944.

ЦИПЕРНЯТ Симаха Янкелевич, р. в 1905 в Витебске, рядовой, призван Витебским ГВК. Пропал без вести в августе 1944.

ЦИПЕРСОН Борис Ефимович, р. в 1921 в Витебске, рядовой, призван Витебским ГВК. Пропал без вести в ноябре 1943.

ЦИПОРКИН Иосиф Исаакович, р. в 1917 в Витебске, сержант, призван Витебским РВК. Пропал без вести в сентябре 1945.

ЦЛАВ Александр Иосифович, р. в 1922 в Витебске, сержант, призван Витебским ГВК. Пропал без вести 13.2.1944.

ЦЛАВ Моисей Лазарович, р. в 1908 в Витебске, рядовой, призван Сталинским РВК. Погиб в июне 1943.

ЦИРКУНОВ Константин Кузьмич, р. в 1906 в д. Веснина Витебского р-на. Пропал без вести в августе 1942.

ЦОФНАС Яков Семенович, р. в 1923 в Витебске, мл. лейтенант, призван Витебским ГВК. Погиб 12.4.1944. Похоронен в д. Бутор, Молдавия.

ЦУКЕРМАН Исаак Давыдович, р. в 1923 в Витебске, мл. лейтенант, призван Витебским РВК. Погиб 31.1.1943 в г. Лисичанск Ворошиловградской обл. Перезахоронен на братском кладбище, г. Северодонецк Луганской обл.

ЦУРАК Александр Михайлович, р. в 1901 в Витебске, майор. Пропал без вести в 1941 в р-не г. Одесса.

ЦУРАН Александр Михайлович, р. в 1901 в Витебске, матрос. Пропал без вести в феврале 1942.

ЦУРБАНОВ Василий Петрович, р. в 1917 в Витебске, сержант, призван Витебским ГВК. Умер от ран 29.4.1942. Похоронен в г. Малоярославец Московской обл.

ЦЫБУЛЬСКИЙ Владимир Иосифович, рядовой.

ЦЫБУЛЬСКИЙ Петр Михайлович, р. в 1910 в Витебске, рядовой, призван Витебским ГВК. Пропал без вести в ноябре 1944.

ЦЫБУЛЬСКИЙ Федор Иванович, р. в 1908 в г.п. Сиротино, рядовой, призван Витебским ГВК. Пропал без вести в мае 1944.

ЦЫГАНКОВ Алексей Семенович, р. в 1919 в Витебске, рядовой, призван Витебским ГВК. Пропал без вести в марте 1945.

ЦЫГАНКОВ Борис Анисимович, р. в 1917 в д. Малахово Сенненского р-на, рядовой, призван Витебским ГВК. Пропал без вести в августе 1944.

ЦЫГАНКОВ Василий Иванович, р. в 1910 в д. Малахово Сенненского р-на, рядовой, призван Витебским ГВК. Пропал без вести в сентябре 1944.

ЦЫГАНКОВ Георгий Миронович, р. в 1914 в д. Замасточье Витебского р-на, рядовой, призван Витебским ГВК. Погиб в немецком лагере для советских военнопленных в д. Масюковщина Минского р-на (шталаг № 352) 12.4.1942.

ЦЫГАНКОВ Дмитрий, р. в 1919 в Витебске, рядовой, призван Витебским ГВК. Пропал без вести 6.10.1941.

ЦЫГАНКОВ Никифор Степанович, р. в 1899 в Витебске, рядовой, призван Чистяковским РВК. Пропал без вести в декабре 1943.

ЦЫГАНКОВ Николай Васильевич, р. в 1910 в Витебске, сержант, призван Витебским ГВК. Пропал без вести в августе 1944.

ЦЫГАНКОВ Петр Семенович, р. в 1915 в Витебске, рядовой, призван Витебским ГВК. Пропал без вести в октябре 1944.

ЦЫГАНКОВ Семен Парфенович, р. в Витебске, старшина, призван Витебским ГВК. Умер от ран 10.9.1942. Похоронен в д. Конопатино Зубцовского р-на Тверской обл.

ЦЫГАНКОВ Семен Федорович, р. в 1917 в Витебске, ст. матрос, призван Витебским РВК. Погиб 22.2.1942.

ЦЫГАНОВ Давид Шлемович, р. в 1919 в Витебске, рядовой, призван Витебским ГВК. Пропал без вести 23.7.1942.

ЦЫКУНОВ Кузьма Иванович, р. в 1906 в Брянске, рядовой, призван Витебским ГВК. Пропал без вести в 1941.

ЦЫЛЬМАН Соня Мироновна, р. в 1922 в Витебске, призвана Сморгонским РВК. Пропала без вести в 1941.

ЦЫМБАЛОВ Петр Елисеевич, р. в 1925 в Витебске, рядовой, призван Витебским ГВК. Погиб 19.10.1944. Похоронен в пос. Добровольск Калининградской обл.

ЦЫПЕРМАН Лазарь Абрамович, р. в 1904 в Полоцке, рядовой, призван Витебским ГВК. Погиб 23.9.1942.

ЦЫПЕРСОН Юзик Израйлевич, сержант. Погиб 23.1.1945. Похоронен в Восточной Пруссии.

ЦЫРУЛЬНИКОВ Айзик Самуилович, р. в 1917 в Витебске, рядовой, призван Витебским ГВК. Пропал без вести в августе 1944.

ЧАБИНОВСКИЙ Константин Иосифович, р. в 1914 в Витебске, техник-интендант 1-го ранга. Пропал без вести в декабре 1941.

ЧАПЛИНСКОЙ Максим Николаевич, р. в 1905 (1907) в д. Нипороты Шумилинского р-на Витебской обл., рядовой, призван Витебским ГВК. Пропал без вести в ноябре 1944.

ЧАРНИН Михаил Израилевич, р. в 1924 в г.п. Дубровно, ст. сержант, призван Витебским ГВК. Погиб 8.7.1943.

ЧАСИЛОВСКИЙ Григорий Маркович, р. в 1912 в Витебске, рядовой. Пропал без вести в январе 1942.

ЧЕБЛАКОВ Борис Ильич, р. в 1922 в Витебске, мл. лейтенант. Пропал без вести 19.1.1944.

ЧЕВНЕРЕВ Василий Герасимович, р. в 1909 в Витебской обл., призван Кунцевским РВК. Пропал без вести в мае 1942.

ЧЕЛКОВ Николай Николаевич, р. в 1921 в г. Запорожье, сержант, призван Витебским ГВК. Пропал без вести в сентябре 1944.

ЧЕПЕЛКИН Петр Петрович, р. в 1919 в Витебске, рядовой, призван Витебским ГВК. Пропал без вести 20.1.1945.

ЧЕПУРНОВ Иван Иванович, р. в 1911 в Витебске, призван Ужурским РВК. Пропал без вести в декабре 1941.

ЧЕПКЕВИЧ Франс Кирьянович, р. в 1908 в Витебске, рядовой, призван Нижнетагильским ГВК. Пропал без вести в феврале 1942.

ЧЕРВЯКОВ Константин Николаевич, р. в 1905 в Витебске, рядовой, призван Выборгским РВК. Пропал без вести 26.6.1942.

ЧЕРВЯКОВ Николай Александрович, р. в 1920 в д. Яновичи Витебского р-на, мл. лейтенант, призван Витебским ГВК. Погиб 14.10.1944.

ЧЕРГУНОВ Виктор Павлович, р. в 1918, сержант, призван Витебским РВК. Пропал без вести.

ЧЕРЕДНИЧЕНКО Александр Демидович, рядовой. Погиб.

ЧЕРЕПНЕВ Алексей Филимонович, р. в 1911 в Витебске, мл. воентехник. Пропал без вести в декабре 1941.

ЧЕРЕПИЦЫН Борис Алексеевич, р. в 1920 в Витебске, ст. лейтенант. Погиб 11.2.1943 в д. Ново-Смородина Курской обл.

ЧЕРКАСОВ Петр Иванович, рядовой. Пропал без вести.

ЧЕРКОВ Филипп Григорьевич, р. в 1910 в д. Ивановка Курской обл., рядовой, призван Витебским РВК. Пропал без вести в ноябре 1941.

ЧЕРКУНОВ Николай Антонович, р. в 1910 в г. Кривой Рог, рядовой, призван Витебским ГВК. Умер от ран 26.6.1942.

ЧЕРНЕЦКИЙ Евгений Михайлович, р. в 1925 в Витебске, рядовой, призван Бологоевским РВК. Пропал без вести в декабре 1944.

ЧЕРНИНА Нина Михайловна, р. в 1921 в Витебске, военфельдшер, призвана Витебским ГВК. Погибла 18.9.1943. Похоронена в д. Васильково Петропавловского р-на Днепропетровской обл.

ЧЕРНОВ Кузьма Георгиевич, р. в 1918 в Витебске, мл. лейтенант. Пропал без вести 25.11.1941.

ЧЕРНОВ Леонид Георгиевич, р. в 1911 в Витебске, рядовой, призван Витебским ГВК. Умер от ран 23.9.1944 в д. Скарбаргас Тауркалиской волости Баусского уезда, Латвия.

ЧЕРНОВ Самуил Саламонович, р. в 1909 в Витебске, мл. лейтенант. Пропал без вести в декабре 1941.

ЧЕРНОВ Я.И. Пропал без вести.

ЧЕРНОГУБОВ Павел Константинович, р. в 1923 в Витебске, сержант, призван Витебским РВК. Погиб 21.1.1944. Похоронен на кладбище в Пулково, г. Санкт-Петербург.

ЧЕРНОГУЗОВ Григорий Константинович, р. в 1919 в Витебске, рядовой, призван Витебским ГВК. Погиб 14.7.1941. Похоронен на ст. Бородянки.

ЧЕРНОМОРДОВ Леонид Васильевич, р. в 1925 в Витебске, партизан бригады Романова. Пропал без вести 28.5.1944.

ЧЕРНОМОРДОВ Николай Трофимович, р. в 1908 в Витебске, рядовой, призван Витебским ГВК в 1941. Умер от ран 23.9.1944 на хуторе Каткен Мелиньской вол., Восточная Пруссия.

ЧЕРНОМОРСКИЙ Александр Ефимович, р. в 1924 в Витебске, рядовой, призван Рыбно-Суботинским РВК. Погиб 6.8.1943 в с. Дмитриевка Куйбышевского р-на Ворошиловградской обл.

ЧЕРНООК Аркадий Никифорович, р. в д. Видоки Сухоруковского сельсовета Освейского р-на, старшина, призван Витебским ГВК. Погиб 31.8.1943 в д. Гаврилово Причистенского р-на Смоленской обл.

ЧЕРНОУСОВ Нестер Иосифович, лейтенант, призван Витебским ОВК. Пропал без вести в 1944.

ЧЕРНОУСОВ Федор Ефимович, р. в 1916 в Витебске, старшина, призван Витебским РВК 23.6.1941. Умер от ран 10.4.1943. Похоронен на Пискаревском кладбище в г. Санкт-Петербург.

ЧЕРНЫЙ Александр Савельевич, р. в 1908 в д. Овет Плисского сельсовета Бешенковичского р-на, рядовой, призван Витебским ГВК 19.5.1941. Умер в немецком плену 9.12.1941.

ЧЕРНЫЙ Иван Андреевич, р. в 1925 в Витебской обл., рядовой. Умер от ран 8.10.1944. Похоронен в д. Юры Мариямпольского р-на, Латвия.

ЧЕРНЫЙ Павел Васильевич, р. в 1904 в Витебске, ст. лейтенант, призван Витебским РВК. Умер от ран 2.12.1941 в 2386-м сэг. Похоронен в Москве на Ваганьковском кладбище.

ЧЕРНЫШЕВ Василий Иванович, р. в 1916 в Витебске, мл. лейтенант. Погиб 15.2.1943. Похоронен в д. В.Назия Кировского р-на Ленинградской обл.

ЧЕРНЫШЕВ Василий Федорович, р. в 1917 в Витебске, рядовой, призван Витебским ГВК. Погиб 13 мая 1942. Похоронен в с. Непокрытое Старо-Сальтовского р-на Харьковской обл.

ЧЕРНЫШЕВ Леонид Константинович, р. в 1918 в Витебске, рядовой, призван Витебским РВК. Умер 18.10.1941.

ЧЕРНЫШЕВ Николай Дмитриевич, р. в 1919 в Витебске, мл. лейтенант. Погиб 18.7.1943 в с. Круглин Успенского р-на Ворошиловградской обл.

ЧЕРНЫШЕВ Петр Иванович, ст. лейтенант, призван Витебским ОВК. Пропал без вести в 1944.

ЧЕРНЫШЕНКО Яков Иванович, р. в 1922 рядовой, призван Витебским ГВК. Погиб 10.2.1942 в районе Лосиного острова Ленинградской обл.

ЧЕРНЯВСКИЙ Андрей Алексеевич, р. в 1912 в Витебске, мл. сержант, призван Комсомольским

РВК. Погиб 9.7.1944 в с. Парадубы Мацеевского р-на Волынской обл.

ЧЕРНЯВСКИЙ Андрей Николаевич, р. в 1907 в Витебске, военюрист 2-го ранга. Пропал без вести 27.6.1941.

ЧЕРНЯК Леонид Самуилович, р. в 1925 в Витебске. Погиб в 1944. Похоронен на восточной окраине с. Везбица Варшавского воеводства, Польша.

ЧЕРНЯК Самуил Шоломович, р. в 1898 в Витебске. Пропал без вести в 1942.

ЧЕРНЯК Самуил Шоломонович (Шолмович) р. в 1898 в Витебске, призван Фрунзенским РВК г. Саратова, рядовой, санитар. Пропал без вести в 1942.

ЧЕРНЯК Яков Соломонович, р. в 1906 в д. Стародуб Орловской обл., рядовой, призван Витебским ГВК 23.6.1941. Пропал без вести в августе 1944.

ЧЕРПАВСКИЙ Андрей Алексеевич, р. в 1912 в Витебске, мл. сержант, призван Витебским ГВК. Погиб 19.7.1944 в с. Пародубы Мацеевского р-на Волынской обл.

ЧЕРПУХИН Евгений Ефимович, р. в 1909 в Минске, рядовой, призван Витебским ГВК 3.7.1941. Пропал без вести в ноябре 1944.

ЧЕРТКОВ Петр Александрович, р. в 1918 в Витебске, рядовой, призван Витебским ГВК. Погиб 14.2.1943. Похоронен в д. Н.-Ущерово Болховского р-на Орловской обл.

ЧЕЧЕЦ Ефим Семенович, р. в 1924 в Витебске, рядовой, призван Витебским ГВК. Погиб 31.10.1943. Похоронен в д. М.Рясно Могилевской обл.

ЧИВИДАЕВ Иван Алексеевич, р. в 1916 в д. Карачино Ушачского р-на, рядовой, призван Витебским ГВК. Пропал без вести в сентябре 1944.

ЧИГРИН Лука Остапович, р. в Витебске, рядовой, призван Витебским ГВК. Пропал без вести в октябре 1944.

ЧИЖЕВСКИЙ Ефим Давыдович, р. в 1901 в Витебске, рядовой, призван Симферопольским РВК. Пропал без вести в декабре 1941.

ЧИЖИКОВ Федор Романович, р. в 1909 в Сиротинском р-не, рядовой, призван Витебским ГВК. Пропал без вести 6.3.1943 под г. Велиж Смоленской обл.

ЧИЖИКОВ Яков Романович, р. в Витебске. Погиб 1.1.1942 в лагере военнопленных пос. Радица Орловской обл. Похоронен пос. Радица.

ЧИЖОВКИН Шепал (Шепель) Геселевич, р. в 1922 в Витебске, рядовой, призван Витебским ГВК. Пропал без вести в июле 1944.

ЧИЖОВНИК Шепель Гисеевич, р. в 1922 в Витебске, ст. сержант. Пропал без вести в районе Севастополя в 1941.

ЧИКИН Иван Алексеевич, р. в 1912 в г. Горький, рядовой, призван Витебским ГВК. Погиб 16.4.1945. Похоронен в г. Бадайлизель, Германия.

ЧИНДО (Чундо) Лука Никифорович, лейтенант, призван Витебским ОВК. Пропал без вести в 1944.

ЧИСТОБАЕВ Андрей Артемьевич, р. в 1926 в Витебске, рядовой, призван Сморгонским ГВК. Погиб 19.1.1945. Похоронен на пл. Победы в г. Озерск, Калининградская обл.

ЧИСТОБАЕВ Борис Иванович, р. в 1905 в Витебске, рядовой, призван Витебским ГВК в июне 1941. Погиб 16.9.1944. Похоронен на военном кладбище Сидрабенского сельсовета Елгавского р-на, Латвия.

ЧИСТОБАЕВ Иван Зиновьевич, сержант. Пропал без вести.

ЧИСТОБАЕВ Михаил Осипович, р. в Витебске, рядовой, призван Витебским ГВК. Погиб 22.12.1944 в Латвии. Похоронен на Приекульском военном кладбище в Лиепайском р-не, Латвия.

ЧИСТОБАЕВ Филипп Трофимович, р. в 1919 в Витебске, лейтенант. Погиб 27.3.1942 в д. Морозово Тешкинского р-на Смоленской обл.

ЧИСТЯКОВ Степан Ильич, р. в 1901 в Витебске, политрук. Пропал без вести в октябре 1941.

ЧИТАЛОВ Николай Михайлович, р. в 1906 в Витебске, мл. лейтенант. Пропал без вести в декабре 1941.

ЧУБАРЬ Николай Иванович, р. в Витебске, рядовой, призван Двинским РВК. Умер от ран 8.2.1945 в г. Швибус, Германия.

ЧУВАСОВ Леонтий Степанович, р. в 1921 в Витебске, рядовой, призван Витебским ГВК. Погиб 23.7.1941. Похоронен в д. Большие Горы Олонецкого р-на, Карелия.

ЧУГУНОВ Василий Степанович, р. в 1915 в Витебске, рядовой, призван Витебским РВК. Погиб 12 ноября 1941. Похоронен в районе ст. Усть-Ижора Павловского р-на Ленинградской обл.

ЧУГУНОВ Михаил Никитович, р. в 1919 в д. Козлы Михалевского сельсовета Витебского р-на, мл. сержант, призван Витебским ГВК. Пропал без вести в декабре 1943.

ЧУДАКОВ Александр Дмитриевич, р. в 1922 в д. Пятище Николаевского сельсовета Витебского р-на, рядовой, призван Витебским ГВК. Пропал без вести в феврале 1945.

ЧУЕВ Иван Антонович, р. в 1916 в Городокском р-не. Партизан, с 4.11.1943 в действующей армии, сержант. Пропал без вести.

ЧУМАКОВ Александр Михайлович, р. в 1925 в д. Деканы Бешенковичского р-на, рядовой. Пропал без вести в ноябре 1944.

ЧУМАКОВ Иван Павлович, р. в 1902 в д. Гапоновка Витебского р-на, рядовой, призван Витебским ГВК. Пропал без вести в июле 1941.

ЧУМАКОВ Игнат Харапонтьевич, р. в 1911 в д. Замошенье Плисского сельсовета Бешенковичского р-на, рядовой, призван Витебским ГВК. Пропал без вести в декабре 1943.

ЧУМАКОВ Мартын Демьянович, р. в 1900 в д. Жигалы Бешенковичского р-на, рядовой, призван Витебским ГВК. Пропал без вести в сентябре 1944.

ЧУМАКОВ Мефодий Павлович, р. в 1909 в Бабиничском сельсовете Витебского р-на, рядовой, призван Витебским ГВК. Пропал без вести в сентябре 1944.

ЧУНАЕВА Елизавета Артемовна, р. в 1921 в Витебске, военфельдшер. Пропала без вести в декабре 1941.

ЧУНЦ Вульф Гершевич, р. в 1907 в Витебске, рядовой, призван Витебским ГВК. Пропал без вести в августе 1942.

ЧУПАХИН Виктор Поликарпович, р. в 1910 (1909) в г. Орел, рядовой, призван Витебским ГВК. Погиб 15.12.1943. Похоронен в д. Пыльки Витебской обл.

ЧУПУРКИН Виктор Михайлович, р. в 1905 в Витебске, рядовой, призван Рославльским РВК. Пропал без вести 20.6.1944.

ЧУРИКОВ Василий Алексеевич, р. в 1915 в д. Ласево Витебской обл., рядовой, призван Витебским ГВК. Пропал без вести в марте 1945.

ЧУРИН Иван Федорович, р. в 1912 в Омске, старшина, призван Витебским ОВК. Погиб 29.6.1944.

ЧУХАНКОВ Федор Степанович, р. в 1919 в д. Пронсово Витебского р-на, рядовой, призван Витебским ГВК. Пропал без вести в марте 1944.

ЧУХАС Василий Герасимович, р. в 1922 в Витебске, мл. лейтенант, призван Витебским РВК. Умер от ран в г. Вайноды, Латвия.

ЧУХНОВ Иван Иванович, р. в 1919 в д. Щегомово Витебской обл., ст. сержант, призван Витебским ГВК. Умер от ран 15.4.1944 в Тернопольской обл.

ШАБАЛИН Михаил Тимофеевич, р. в 1911 в Витебске, рядовой. Погиб в немецком плену 14.6.1942.

ШАБАН Николай Михайлович, р. в 1905 в Минске, призван Витебским ГВК. Пропал без вести в декабре 1941.

ШАБАНОВ Петр Прокопьевич, р. в 1907 в Витебске, старшина, призван Витебским ГВК. Пропал без вести в феврале 1943.

ШАБАНОВ Роман Яковлевич, р. в 1902 в д. Солодухи Погореловского сельсовета Сиротинского р-на, рядовой, призван Витебским ГВК. Пропал без вести в апреле 1944.

ШАБАНОВ Федор Михайлович, р. в 1913 в Витебске, рядовой, призван Витебским ГВК. Пропал без вести в июне 1944.

ШАБАХОВ Александр Агеевич, р. в 1921 в Витебске, мл. сержант, призван Витебским РВК. Погиб 18.10.1943. Похоронен в д. Пятихатка Пятихатского р-на Днепропетровской обл.

ШАБАШЕВ Николай Александрович. Погиб 4.6.1941. Похоронен в д. Острая Гора Сокольского р-на.

ШАБЕКО Михаил Федотович, р. в 1921 в Витебске, ст. сержант, призван Витебским ГВК. Погиб 25.1.1944. Похоронен в Керченском р-не, Крым.

ШАБЕКО Михаил Филиппович, р. в 1921 в д. Крынки Высочанского р-на, рядовой, призван Витебским ГВК. Пропал без вести в сентябре 1944.

ШАБЕКОВ Евгений Иванович, р. в 1919 в Витебске, рядовой, призван Витебским РВК. Погиб 29.9.1941. Похоронен в д. Тепеничи Лодейнопольского р-на Ленинградской обл.

ШАБЛИН Василий Варфоломеевич, р. в 1918 в д. Решетень Шумилинского р-на, мл. лейтенант. Погиб 15.9.1943. Похоронен в д. Кукуево Ельнинского р-на Смоленской обл.

ШАБЛИН Кирилл Тимофеевич, р. в 1906 в Витебске, рядовой, призван Витебским ГВК. Пропал без вести в июле 1944.

ШАБЛИН Михаил Тимофеевич, р. в 1911 в Витебске, рядовой, призван Витебским ГВК. Пропал без вести в ноябре 1944.

ШАВАРНОВСКИЙ Гавриил Степанович, р. в 1910 в Витебске, рядовой, призван Витебским ГВК. Пропал без вести в октябре 1943.

ШАВКУН Евгений Григорьевич, р. в 1911 в Витебске, рядовой, призван Сарапульским РВК. Пропал без вести в марте 1943.

ШАВКУНОВ Александр Федорович, р. в 1914 в д. Яшкино Кильмезского р-на Кировской обл., рядовой, призван Витебским ГВК. Пропал без вести в декабре 1941.

ШАВНЕВ Никита Иванович, р. в 1911 в с. Смежики Витебской обл., рядовой, призван Витебским ГВК. Погиб в немецком плену 22.12.1941.

ШАВРОВ Александр Герасимович, р. в 1908 в д. Старинцы Витебского р-на, рядовой, призван Витебским ГВК. Пропал без вести.

ШАВРОВ Анатолий Кузьмич, р. в Витебске, рядовой. Пропал без вести в августе 1944.

ШАВРОВ Петр Михайлович, сержант 4287-го эвакогоспиталя.

ШАВРОВ Петр Степанович, р. в Витебске. Убит в июле 1941 в р-не ст. Заболотинка Витебского р-на.

ШАВРОВ Степан Сидорович, р. в 1920 в д. Сахарово Витебского р-на, рядовой. Пропал без вести в декабре 1941.

ШАВРОВ Яков Федорович, рядовой.

ШАВРОВСКИЙ Александр Петрович, р. в 1895 в Витебске, капитан. Пропал без вести в 1943.

ШАВЦОВ Александр Иванович, р. в 1912 в д. Мосенники Лабищанского сельсовета Городокского р-на, рядовой, призван Витебским ГВК. Пропал без вести в июне 1944.

ШАГ Борис Яковлевич, р. в Витебске, рядовой, призван Витебским ГВК. Погиб 14.6.1942 в Ленинградской обл. Похоронен у д. Мясной Бор Чудовского р-на Ленинградской обл.

ШАГАЛ Наум Рубинович, р. в 1914 в Витебске, рядовой. Пропал без вести 20.3.1942.

ШАГАЛОВ Давид Юдович, р. в 1912 в Витебске, мл. воентехник. Пропал без вести 6.10.1941.

ШАГАЛОВ Яков Григорьевич, р. в 1911 в Витебске, рядовой, призван Витебским ГВК. Погиб 16.4.1944. Похоронен в д. Вельки Ходачки Козловского р-на Тернопольской обл., Украина.

ШАГЕЕВ Шакерзин Шагеевич, р. в 1906 в д. Мулигали Дрожжановского р-на около г. Казань, рядовой, призван Витебским ГВК. Пропал без вести в сентябре 1944.

ШАДЕКО Евгений Иванович, р. в 1919 в Витебске, рядовой, призван Витебским РВК. Пропал без вести 14.11.1941.

ШАДКИН Мордух Абрамович, р. в 1906 в Витебске, рядовой, призван Красноперским РВК. Погиб в июне 1942.

ШАДЛОВСКИЙ Николай Иванович, р. в Витебске, рядовой, призван Витебским ГВК. Умер от ран 23.1.1942. Похоронен на ст. Жихарево Мгинского р-на Ленинградской обл.

ШАДЛОВСКИЙ Николай Павлович, рядовой.

ШАДРИНОВ Василий Иванович, р. в 1917 в Витебске, мл. политрук. Пропал без вести в 1944.

ШАДХАН Михаил Фейвишевич, р. в 1911 в Витебске, ст. лейтенант, призван Московским ГВК. Погиб в 1942. Похоронен в д. Радюково (Радюкино) Ржевского р-на Тверской обл.

ШАЕВ Иван Иванович, р. в 1918 в д. Кондрашиха Дубининского сельсовета Невельского р-на, призван Талицким РВК. Пропал без вести 8.7.1941.

ШАЙБА Израил Кубинович, р. в 1910 в Саратове, рядовой, призван Витебским ГВК. Погиб 16.8.1942. Похоронен в д. Б. Верх.

ШАЙХЕВИЧ Мендель Беркович, р. в 1921 в Витебске, рядовой, призван Витебским ГВК. Пропал без вести в мае 1944.

ШАЙТАН Иосиф Эммануилович, р. в 1899 в г. Евпатория, рядовой, призван Витебским ГВК. Пропал без вести в июне 1944.

ШАК Моисей Лейбович, р. в 1922 в Витебске, рядовой, призван Витебским ГВК. Пропал без вести в сентябре 1941.

ШАКАНОВ Михаил Филиппович, р. в Витебске, рядовой, призван Витебским ГВК. Пропал без вести в июле 1944 в Витебске.

ШАКУЛОВ Иван Ермолаевич, р. в 1916 в Рудаковском сельсовете Витебского р-на, сержант. Пропал без вести 5.6.1942.

ШАКУРОВ Афанасий Александрович, р. в 1926 в Витебске, партизан. Пропал без вести в мае 1944.

ШАКУРОВ Степан Гаврилович, р. в 1900 в Витебске, рядовой, призван Любытинским РВК. Пропал без вести в марте 1944.

ШАКУРТО Никифор Илларионович, рядовой.

ШАЛАВИЛЕНОК Александр Семенович, р. в 1913 в Витебске, рядовой, призван Витебским ГВК. Пропал без вести в июне 1944.

ШАЛАЕВ Владимир Иванович, р. в 1918 в Витебске, рядовой, призван Витебским ГВК. Пропал без вести в июле 1944.

ШАЛАЕВ Иван Тимофеевич, р. в 1902 в Витебске, рядовой, призван Витебским ГВК. Пропал без вести в декабре 1944.

ШАЛАЕВ Никита Емельянович, р. в 1922 в Витебске, рядовой, призван Витебским ГВК. Пропал без вести 1.7.1944.

ШАЛАЕВ Тимофей Логинович, р. в 1910 в д. Зазыбы Лиозненского р-на, рядовой, призван Витебским ГВК. Пропал без вести в августе 1944.

ШАЛАХОВ Тит Иванович, р. в 1902 в д. Спириденки Сиротинского р-на, рядовой, призван Витебским ГВК. Пропал без вести в октябре 1944.

ШАЛЕВ Петр Савельевич, р. в 1893 в Витебске, рядовой, призван Витебским ГВК. Пропал без вести в июне 1943.

ШАЛИС Исаак Моисеевич, р. в 1910 в мест. Островно Бешенковичского р-на, рядовой, призван Витебским ГВК. Погиб в мае 1942.

ШАЛОВАЛЕНКО Григорий Николаевич, р. в 1910 в Витебске, призван Витебским ГВК. Пропал без вести в августе 1941.

ШАЛУНОВ Михаил Исаакович, р. в 1916 в Витебске, рядовой, призван Витебским ГВК. Пропал без вести в ноябре 1944.

ШАЛУПКИН Сергей Иванович, р. в 1911 в д. Борзещево Лиозненского р-на, мл. лейтенант. Пропал без вести в июле 1941.

ШАЛУХИН Иван Назарович, р. в 1914 в Витебске, рядовой, призван Витебским ГВК. Умер от ран 23.11.1944. Похоронен в д. Лиелауце Добельского р-на, Латвия.

ШАЛЬДА Василий Ефимович, р. в 1912 в Витебской обл., лейтенант, призван Подольским РВК. Погиб 25.9.1942. Похоронен в д. Корчун Орловской обл.

ШАЛЬНОВ Алексей Васильевич, р. в 1912 в Витебске, рядовой, призван Витебским ГВК. Пропал без вести в марте 1945.

ШАЛЬСКИЙ Яков Григорьевич, р. в 1917 в Витебске, старшина, призван Кандалакшским РВК. Пропал без вести в декабре 1941.

ШАЛЫГО Иван Петрович, р. в 1903 в д. Боровые Витебского р-на, партизан, призван Витебским ГВК. Погиб в мае 1943.

ШАЛЫЙ Абрам Мартынович, р. в 1906 в г. Велиж, рядовой, призван Витебским ГВК. Погиб 15.8.1943. Похоронен в д. Витютнево Ельненского р-на Смоленской обл.

ШАЛЫПИН Максим Петрович, р. в 1905 в Витебске, рядовой, призван Витебским ГВК. Пропал без вести в 1942.

ШАЛЮТТА Михаил Михайлович, р. в 1911 в Витебске, ст. сержант, призван Витебским РВК. Погиб 2.3.1944. Похоронен на хут. Сиберги Нарвского р-на, Эстония.

ШАЛЯПИН Александр Федорович, р. в д. Ковали Россонского р-на, сержант, призван Витебским ГВК. Умер от ран 23.12.1943. Похоронен в г. Великие Луки на городском кладбище.

ШАМЕС Нохим Менделевич, р. в 1914 в Витебске, рядовой, призван Витебским ГВК. Пропал без вести в феврале 1945.

ШАМШУРА Иван Сергеевич, р. в 1894 в Витебске, рядовой, призван Витебским ГВК. Умер от ран 24.3.1945. Похоронен в д. Гросс-Мишау около г. Картузы Гданьского воеводства, Польша.

ШАМШУРА Яков Дмитриевич, р. в 1911 в Витебске, рядовой, призван Сталинским РВК Свердловской обл. Погиб 12.9.1942 в с. Масловка Воронежской обл.

ШАНДРИК Николай Дмитриевич, р. в 1901 в Витебской обл., рядовой, призван Павлово-Посадским РВК. Пропал без вести в феврале 1942.

ШАНДРИКОВ Василий Георгиевич, р. в 1918 в Бешенковичском р-не, сержант, призван Витебским ГВК. Пропал без вести 20.3.1943.

ШАНДРИКОВ Гавриил Дмитриевич, р. в 1903 в д. Богданово Сенненского р-на, рядовой, призван Витебским ГВК. Пропал без вести в ноябре 1944.

ШАНДРИКОВ Николай Никифорович, р. в 1910 в Витебске, рядовой, призван Барнаульским РВК. Пропал без вести в августе 1944.

ШАНИН Зяма Сахнович, р. в 1923 в Витебске, рядовой, призван Витебским ГВК. Пропал без вести в июле 1944.

ШАНКО Евгений Викторович, р. в 1915 в Витебске, рядовой, призван Витебским ГВК. Умер от ран 21.5.1945. Похоронен в г. Познань, Польша.

ШАНТЫКОВ Владимир Антонович, р. в 1924 в Витебске, рядовой, призван Витебским ГВК. Погиб 28.1.1945 в д. Гутенфельд, Восточная Пруссия.

ШАНЬША Герман Абрамович, р. в 1911 в Витебске, рядовой, призван Курганским РВК. Погиб 30.12.1941. Похоронен в д. Гражнево Высоковского р-на Тверской обл.

ШАПИРО Борис Ильич, р. в 1904 в Витебске, рядовой, призван Куйбышевским РВК Ленинграда. Пропал без вести в 1941.

ШАПИРО Рахиль Беркович, р. в 1916 в д. Юрово Олевского р-на Киевской обл., рядовой, призван Витебским ГВК. Пропал без вести в октябре 1944.

ШАПИРО Семен Борисович, р. в 1910 в Витебске, рядовой, призван Фрунзенским РВК Москвы. Пропал без вести в 1941.

ШАПИРОВ Саламон Цезаревич, р. в 1911 в Витебске, ст. политрук. Пропал без вести в 1941.

ШАПКО Евгений Викторович, р. в Витебске, рядовой. Умер от ран 21.5.1945. Похоронен в г. Познань, Польша.

ШАПКО Михаил Семенович, р. в 1916 в Витебской обл., ветеринарный врач 3-го ранга. Пропал без вести в 1943.

ШАПКОВСКИЙ Петр Иванович, р. в 1912 в Витебске, рядовой, призван Куйбышевским РВК. Пропал без вести в сентябре 1944.

ШАПОВАЛОВ Павел Николаевич, р. в 1922 в Витебске, лейтенант, призван Витебским ГВК. Пропал без вести в июле 1941.

ШАППО Петр Никонович, р. в 1918 в с. Усая Ушачского р-на, ст. сержант, призван Витебским ГВК. Погиб 6.9.1943. Похоронен в д. Колзаки Ельнинского р-на Смоленской обл.

ШАПУРОВ Никифор Илларионович, р. в 1901 в Витебске, рядовой, призван Витебским ГВК. Умер от ран 16.5.1945. Похоронен в г. Калининград.

ШАРАБУРКО Александр Сергеевич, р. в 1918 в Енисейском р-не Красноярского края, мл. сержант, призван Витебским ГВК. Пропал без вести 10.8.1943.

ШАРАГОВ Иван Федорович, р. в 1906 в Витебске, рядовой. Погиб 17.8.1943. Похоронен в д Б-Рогозянка Харьковской обл.

ШАРАНДИН Василий Павлович, рядовой призван Витебским ГВК. Погиб 7.7.1941.

ШАРАПОВ Петр Гаврилович, р. в Витебском р-не, рядовой, призван Витебским ГВК. Пропал без вести в августе 1944.

ШАРБИН Иван Николаевич, р. в 1913 в Витебске, старшина, призван Дновским РВК. Пропал без вести в 1945.

ШАРЕНДО Александр Тимофеевич, р. в 1907 в д. Берешевцы Стрелищанского сельсовета Бешенковичского р-на, рядовой, призван Витебским ГВК. Пропал без вести в июле 1943.

ШАРЕНДО Николай Никифорович, рядовой. Пропал без вести.

ШАРЕЦ Герасим Александрович, р. в 1914 в Витебске, рядовой, призван Свердловским ГВК. Пропал без вести в ноябре 1943.

ШАРИКОВ Владимир Максимович, р. в 1925 в Сиротинском р-не, рядовой, призван Витебским ГВК. Погиб 28.7.1944. Похоронен в д. Жемели Укмергинского р-на, Литва.

ШАРИКОВ Дмитрий Тимофеевич, р. в 1914 в д. Улановичи Витебского р-на, рядовой. Пропал без вести в августе 1944.

ШАРИКОВ Иван Иванович, р. в 1912 в Витебске, рядовой, призван Витебским ГВК. Пропал без вести в октябре 1944.

ШАРИКОВ Петр Трофимович, р. в 1921 в д. Бураки Гладанского сельсовета Лиозненского р-на,

ст. лейтенант, призван Витебским ГВК. Пропал без вести 19.3.1944.

ШАРИПОВ Шарифулл Галикарамович, р. в 1906 в д. Янгисколи Гафурийского р-на, Башкирия, техник 2-го ранга. Погиб в январе 1943.

ШАРКИН Фрол Николаевич, партизан. Пропал без вести.

ШАРКО Александр Максимович, ст. сержант, призван Витебским ГВК. Погиб 24.3.1945. Похоронен в г. Гданьск, Польша.

ШАРКОВ Андрей Самсонович, р. в 1888 в Витебске, партизан-связной. Погиб 14.5.1942. Похоронен у д. Шляхотка.

ШАРКОВ Дмитрий Тимофеевич, рядовой.

ШАРКОВ Иван Степанович, р. в 1911 в Витебске, рядовой, призван Витебским ГВК. Пропал без вести в августе 1944.

ШАРКОВ Петр Антонович, р. в 1911 в Витебской обл., рядовой. Пропал без вести 8.1.1943.

ШАРКОВ Федор Елистратович, р. в 1904 в д. Заполье-Шарково Суражского р-на Брянской обл., рядовой, призван Витебским ГВК. Умер 17.3.1945 в Венгрии.

ШАРОВ Антон Парамонович, р. в 1905 в Бутурлинском р-не Воронежской обл., рядовой, призван Витебским ГВК. Погиб 31.7.1944 в д. Юнкуны Яновского р-на, Литва. Похоронен там же.

ШАРОВ Илья Макарович, р. в 1910, партизан. Пропал без вести 4.5.1944.

ШАРОВСКИЙ Михаил Иванович, р. в 1919 в Витебске, ст. лейтенант, призван Витебским ГВК. Умер от ран 31.10.1944. Похоронен в г. Хайдунаш, Венгрия.

ШАРОНДО Владимир Иванович, р. в 1910 в Витебске, рядовой, призван Сердобольским РВК. Пропал без вести в сентябре 1943.

ШАРПОВ Петр Гаврилович, р. в 1906 в д. Луговые Витебского р-на, рядовой, призван Витебским ГВК. Пропал без вести в 1941.

ШАРШУКОВ Михаил Конофьевич, р. в 1911 в г. Бельск, ст. сержант, призван Витебским ГВК. Пропал без вести в декабре 1943.

ШАРЯКОВ Иосиф Ефимович, р. в 1912 в д. Казимирово Витебского р-на, рядовой, призван Витебским ГВК. Пропал без вести в июне 1944.

ШАСТИТКО Роман Захарович, р. в 1906 в Минской обл., рядовой, призван Витебским ГВК. Пропал без вести в декабре 1941.

ШАТДИН Лев, р. в 1902 в Витебске, рядовой. Погиб 21.2.1942 в д. Бакланово Молодотоудского р-на Тверской обл.

ШАТИХИН Евгений Иванович, р. в 1907 в Витебске, рядовой, призван Витебским ГВК. Пропал без вести в августе 1944.

ШАТКАР Георгий Никитович, р. в 1923 в Витебске, капитан, призван Витебским РВК. Умер от ран 17.2.1945 в д. Тидмансдорф около г. Браунсберг, Восточная Пруссия.

ШАТКИН Ефим Абрамович, р. в 1910 в Витебске, рядовой, призван Московским ГВК. Погиб 5.3.1944. Похоронен в д. Фомино Добромысленского сельсовета Витебского р-на.

ШАТРОВ Георгий Владимирович, р. в 1915 в д. Белянки Витебской обл., старшина, призван Витебским ГВК. Умер в немецком плену 10.12.1941.

ШАТРОВ Леонид Леонидович, р. в 1920 в мест. Ловша Шумилинского р-на, призван Витебским ГВК. Пропал без вести в марте 1945.

ШАТРОВ Николай Иванович, р. в 1907 в Витебске, рядовой, призван Витебским РВК. Пропал без вести 17.9.1942 в г. Сталинград.

ШАТРОВ Николай Лаврентьевич, р. в 1907 в Витебской обл., сержант, призван Витебским ГВК. Пропал без вести в декабре 1944.

ШАТЬКО Григорий Васильевич, р. в 1914 в д. Новое Село Сенненского р-на, рядовой, призван Витебским ГВК. Пропал без вести в декабре 1941.

ШАУХИН Мордух Абрамович, р. в 1906 в Витебске, рядовой, призван Московским ГВК. Пропал без вести в 1942.

ШАФРАН Аркадий Михайлович, р. в 1905 в Витебске, мл. сержант, призван Московским ГВК. Умер от ран в 1943. Похоронен в Ленинграде.

ШАФРАН Аркадий Петрович, р. в 1909 в Дриссенском р-не, рядовой, призван Витебским ГВК. Погиб 1.12.1943.

ШАФРАНСКИЙ Георгий Маркович, р. в 1922 в Витебской обл., рядовой, призван Енакеевским РВК. Пропал без вести в ноябре 1941.

ШАФРО Абрам Мардухович, р. в 1916 в Витебске, лейтенант, призван Витебским РВК. Погиб 27.9.1942. Похоронен в д. Гайталово Синявинского р-на Ленинградской обл.

ШАФРО Шлема Авсеевич, р. в 1914 в Витебске, лейтенант. Погиб 7.9.1941.

ШАФРОНСКИЙ Федор Лукич, р. в 1905 в Витебске, рядовой, призван Витебским ГВК. Умер от ран 19.7.1942. Похоронен в г. Ефремово Тульской обл.

ШАХ Григорий Петрович, лейтенант, призван Витебским ОВК. Погиб 16.1.1943. Похоронен на ст. Саратовская около г. Горячий Ключ Краснодарского края.

ШАХМЕЙСТЕР Яков Шоломович, р. в 1910 в Витебске, рядовой, призван Марксовским ОРВК. Пропал без вести в апреле 1944.

ШАШИЛОВ Кузьма Гаврилович, р. в 1908 в д. Скобкиное Городокского р-на, рядовой, призван Витебским ГВК. Пропал без вести в августе 1944.

ШАШКЕВИЧ Иван Степанович, р. в 1912 в Витебске, рядовой, призван Октябрьским РВК. Пропал без вести 28.7.1943.

ШАШКОВ Иван Михайлович, р. в 1922 в Витебске, рядовой, призван Витебским РВК. Умер от ран в эвакогоспитале 30.10.1944. Похоронен в г. Паневежис, Литва.

ШАШКОВ Лев Прокопьевич, р. в 1923 в Витебске, призван Витебским ГВК. Пропал без вести в июле 1941.

ШАШКОВ Степан Андреевич, р. в 1914 в д. Рамшено Машканского сельсовета Богушевского р-на, рядовой, призван Витебским ГВК. Пропал без вести в сентябре 1944.

ШАШКОВА Анастасия Петровна, р. в 1900 в д. Горбачево Бабиничского сельсовета Витебского р-на, подпольщица. Расстреляна в сентябре 1942.

ШАШКОВСКИЙ Иосиф Васильевич, р. в Витебске, рядовой, призван Витебским ГВК. Пропал без вести в июле 1944.

ШВАЙКО Александр Федорович, р. в 1917 в д. Волненки Болецкого сельсовета Городокского р-на, лейтенант, призван Витебским ГВК. Погиб 19.3.1945. Похоронен в районе г. Гдыня, Польша.

ШВАЙКО Федор Михайлович, р. в 1904 в Витебской обл., капитан. Пропал без вести в 1941.

ШВАЙШТЕИН Давид Моисеевич, р. в 1908 в Витебске, мл. лейтенант, призван Витебским ГВК. Погиб 6.3.1944 в д. Башковцы Шумского р-на Тернопольской обл.

ШВЕД Петр Иванович, р. в 1900 в Витебске, рядовой, призван Витебским ГВК. Пропал без вести 25.8.1944.

ШВЕДОВ Кузьма Антонович, р. в 1906 в Витебске, мл. политрук. Пропал без вести в 1941.

ШВЕДОВ Михаил Иванович, р. в 1907 в д. Книмятино Лиозненского р-на, рядовой. Пропал без вести в августе 1941.

ШВЕЦ Павел Кузьмич, р. в 1903 в Витебске, рядовой, призван Витебским ГВК. Пропал без вести в марте 1945.

ШВИНДОВ Иван Васильевич, р. в 1916 в г. Выкса Горьковской обл., призван Витебским ГВК. Пропал без вести в декабре 1943.

ШВЫДКОВ (ШВЫТКОВ) Иван Сергеевич, р. в 1911 в д. Климовка Гомельской обл., рядовой, призван Суражским РВК в сентябре 1940. Пропал без вести в августе 1944.

ШЕБАНОВ Степан Кузьмич, р. в 1913 в Суражском р-не, рядовой, призван Витебским ГВК. Пропал без вести в апреле 1945.

ШЕБАНОВ Григорий Артемьевич, р. в 1911 в Витебском р-не, рядовой, призван Витебским ГВК 23.6.1941. Пропал без вести.

ШЕБЕКО (ШЕБЕЛКО) Иван Павлович, р. в 1898 в Витебской обл., капитан. Пропал без вести в 1942.

ШЕБЕКО Степан Васильевич, р. в 1919 в Шебетинском сельсовете Оршанского р-на, лейтенант, призван Витебским ГВК. Пропал без вести 6.7.1942 в д. Подлубянка Воронежской обл.

ШЕВКИН Лейб Абрамович, р. в 1923 в Витебске, рядовой, призван Ивановским РВК. Пропал без вести в октябре 1943.

ШЕВЕЛЕВ Дмитрий Филиппович, р. в д. Котово Полоцкого р-на Витебской обл., рядовой. Погиб 30.3.1942. Похоронен в д. Полибино Ржевского р-на Тверской обл.

ШЕВЕРДУК Степан Иванович, р. в 1916 в Витебске, рядовой, призван Витебским РВК. Погиб 14.8.1942.

ШЕБЕКО Яков Илларионович, р. в 1911 в Витебской обл., рядовой, призван Плавским РВК. Пропал без вести в июле 1942.

ШЕБОЛКОВ Иван Кузьмич, р. в 1916 в д. Боярщина Смоленской обл., рядовой, призван Витебским ГВК в июне 1941. Пропал без вести в декабре 1944.

ШЕВКО Евгений Викторович, р. в 1915 в Витебске, рядовой, призван Витебским ГВК. Пропал без вести в сентябре 1944.

ШЕВЛЮГА Илья Владимирович, р. в 1918 в Витебске, рядовой, призван Витебским ГВК. Погиб 2.11.1944 в д. Элка Громдасской вол. Либавского округа, Латвия.

ШЕВЦОВ Александр Иванович, р. в 1912 в с. Мысники Городокского р-на, рядовой, призван Витебским ГВК в июне 1941. Пропал без вести в июле 1944.

ШЕВЦОВ Василий Ильич, р. в 1914 в Витебске, сержант. Умер от ран 23.1.1942. Похоронен в д. Язвище Волоколамского р-на Московской обл.

ШЕВЦОВ Кузьма Антонович, политрук, призван Витебским ОВК. Пропал без вести в 1944.

ШЕВЦОВ Николай Викентьевич, р. в 1918 в Витебске, старшина, призван Витебским РВК. Погиб 18.4.1943. Похоронен в д. Славянка Россошанского р-на Воронежской обл.

ШЕВЦОВ Никифор Федорович, р. в 1891 в д. Буи Лиозненского р-на, рядовой, призван Витебским ГВК. Пропал без вести в августе 1944.

ШЕВЦОВ Стефан Трофимович, р. в 1903 в д. Паневки Суражского р-на, рядовой, призван Витебским ГВК 5.7.1941. Пропал без вести в ноябре 1944.

ШЕВЦОВ Федор Павлович, р. в 1905 в Витебске, рядовой. Погиб 5.12.1943. Похоронен в г. Тимишоаре, Румыния.

ШЕВЧЕНКО Андрей Романович, р. в 1916 в Витебске, рядовой, призван Витебским ГВК. Погиб 25.4.1945. Похоронен в д. Вартин, Германия.

ШЕВЧЕНКО Иван Захарович, р. в 1914 в Витебске, ст. сержант, пилот, призван Витебским РВК. Пропал без вести 14.7.1942.

ШЕВЧЕНКО Иван Максимович, р. в 1912 в Витебской обл., лейтенант. Пропал без вести в июне 1943.

ШЕВЧУК Федор Алексеевич, р. в 1923 в Витебске, рядовой, призван Витебским ГВК. Пропал без вести 6.3.1943.

ШЕДОВ Александр Иванович, р. в 1920 в Витебске, сержант. Пропал без вести 8.9.1941.

ШЕДОРАНСКИЙ Константин Герасимович, р. в 1910 в Витебске, воентехник 2-го ранга. Пропал без вести в 1941.

ШЕДЧЕНКО Александр Михайлович, р. в 1900 в Витебске, рядовой. Пропал без вести в сентябре 1944.

ШЕЕНОК Семен Иванович, р. в 1913; партизан, погиб 17.8.1942. Похоронен в д. Бобся Сиротинского р-на.

ШЕЙДИН Айзик Ефимович, р. в 1925 в Витебске, рядовой, призван Калиновичским РВК. Пропал без вести в январе 1944.

ШЕЙКМАН Лев Соломонович, р. в 1926 в Витебске, рядовой, призван Сталинабадским РВК в 1943. Пропал без вести в апреле 1945.

ШЕЙН Георгий Александрович, р. в 1917 в Витебске, ст. сержант, призван Витебским ГВК. Пропал без вести в сентябре 1944.

ШЕЙНИН Исаак Шаевич, р. в 1898 в г.п. Бешенковичи, рядовой, призван Витебским ГВК 4.6.1941. Пропал без вести в октябре 1941.

ШЕЙНИН Сергей Соломонович, р. в 1896 (1897) в Витебске, рядовой, призван в Москве. Пропал без вести в 1941.

ШЕЙНКИН Вульф Леонидович, р. в 1911 в Витебске, рядовой, призван Витебским ГВК. Пропал без вести в декабре 1941.

ШЕЙНКМАН Лев Соломонович, р. в 1926 в Витебске, рядовой, призван Душанбинским РВК Сталинабадской обл., Таджикистан. Погиб в 1945 в с. Имшовице Чехословакия.

ШЕЙХМЕЙСТЕР Идель Шлемович, р. в 1906 в Витебске, гв. подполковник, призван Витебским ГВК. Погиб 28.7.1944. Похоронен в Минске, пл. Свободы.

ШЕК Стефан Михайлович, р. в 1919 в д. Латыши Витебской обл., рядовой, призван Витебским ГВК. Погиб в немецком плену 20.10.1941.

ШЕКДЕЛЕВ Евгений Дмитриевич, р. в 1924 в Витебске, рядовой. Призван Витебским РВК. Погиб 9.2.1945. Похоронен в г. Редель, Польша.

ШЕКОВ Иван Тимофеевич, р. в 1924 в Витебске, рядовой, призван Витебским ГВК. Погиб 14.9.1943.

ШЕЛАБНЕВ Петр Николаевич, р. в 1914 в Витебской обл., мл. лейтенант. Пропал без вести в 1941.

ШЕЛАФАНОВ Василий Александрович, р. в 1903 в д. Шелафаны Лепельского р-на, рядовой, призван Витебским ГВК. Пропал без вести в июле 1941.

ШЕЛЕГОВ Константин Иванович, р. в 1911 в д. Корблы Лиозненского р-на, рядовой, призван Витебским ГВК 23.6.1941. Погиб 19.10.1944.

ШЕЛЕГОВ Николай Осипович, р. в 1923 в Витебске, ст. сержант, призван Витебским ГВК. Погиб 23.2.1944. Похоронен в с. 1-я Лелековка Петровского р-на Кировоградской обл.

ШЕЛКОВ Прокофий Лукич, р. в 1912 в Витебске, рядовой, призван Витебским ГВК. Пропал без вести в октябре 1944.

ШЕЛОМАЕВ Константин Александрович, р. в 1913 в с. Засарья Куйбышевской обл., старшина. Пропал без вести в январе 1942.

ШЕЛУХИН Максим Степанович, р. в 1906 в Мошканском сельсовете Богушевского р-на, рядовой, призван Витебским ГВК. Пропал без вести в сентябре 1944.

ШЕЛУХИН Николай Елисеевич, р. в 1905 в Витебске, рядовой, призван Витебским ГВК. Пропал без вести в августе 1944.

ШЕМЕЛЕВ Иван Васильевич, р. в 1912 в д. Стрелки Ковляковского сельсовета Витебского р-на, рядовой, призван Витебским ГВК. Пропал без вести в августе 1944.

ШЕМЕЛЕВ Петр Архипович, р. в Суражском р-не, рядовой, призван Витебским ГВК. Погиб 13.9.1944 у д. Тылэны, Митавского уезда, Латвия.

ШЕМЕЛЕВ Петр Федорович, р. в 1921 в Витебске, сержант, призван Витебским РВК. Погиб 29.8.1942, Похоронен в Козельском р-не Смоленской обл.

ШЕМЕНЕВ Иван Евдокимович, р. в 1901 в Витебске, рядовой, призван Витебским РВК. Пропал без вести 8.2.1942 в д. Савонино Юхновского р-на Смоленской обл.

ШЕМЕНЕВ Иван Евдокимович, р. в 1908 в Витебске, сержант, призван Витебским ГВК. Погиб 17.9.1942. Похоронен в д. Шаумак Краснодарского края.

ШЕМЯКОВ Андрей Андреевич, р. в 1913 в г. Шахты Ростовской обл., ст. лейтенант. Погиб 25.8.1941.

ШЕНДЕЛЕВ Евгений Дмитриевич, р. в 1924 в Витебске, призван Витебским ГВК. Умер от ран 9.2.1945. Похоронен в г. Резин, Молдавия.

ШЕНДЕРОВИЧ Семен Израилевич, р. в 1922 в Витебске, сержант, призван Витебским ГВК. Погиб в 1943.

ШЕНДЕРОВИЧ Симон Израилевич, р. в 1922 в Витебске, сержант, призван Витебским ГВК. Погиб 6.9.1944.

ШЕНДРИКОВ Иван Иванович, р. в Витебске, рядовой, призван Витебским ГВК. Погиб 27.7.1944 в районе г. Каунас, Литва.

ШЕНЦОВ Николай Николаевич, р. в 1924 в д. Бескатово Витебской обл., рядовой, призван Витебским ГВК. Погиб 9.3.1944.

ШЕПЕТЬКО Александр Николаевич, р. в 1901 в Витебске, рядовой, призван Кожвинским РВК. Погиб 16.6.1943. Похоронен у оз. Узкое Медвежегорского р-на, Карелия.

ШЕПИЛЛА Евгений Борисович, р. в 1903 в Витебске, сержант, призван Самаркандским РВК. Пропал без вести в декабре 1943.

ШЕР Лев Рахимович, р. в 1925 в Витебске, рядовой, призван Московским ГВК. Умер от ран в 1944 г. Похоронен в с. Конюхи Козовского р-на Тернопольской обл.

ШЕР Ефим Янкелевич, р. в 1907, рядовой, призван Витебским ГВК. Пропал без вести в ноябре 1941.

ШЕРДИК Степан Миронович, р. в 1912 в Витебске, рядовой, призван Витебским ГВК. Пропал без вести в августе 1944.

ШЕРЕМЕЕВ Михаил Михайлович, р. в 1907 в д. Харповичи Витебской обл., рядовой, призван Витебским ГВК. Пропал без вести в октябре 1944.

ШЕРЕМЕТЬЕВ Савелий Данилович, р. в 1902 в Новосокольническом р-не Псковской обл., рядовой, призван Витебским ГВК. Пропал без вести в июле 1944.

ШЕРИКОВ Кузьма Миронович, р. в 1902 в д. Трущи Витебского р-на, техник-интендант 1-го ранга, призван Витебским ГВК. Погиб в 1942.

ШЕРМАН Абрам Яковлевич, р. в 1920 в Витебске, рядовой, призван Витебским ГВК. Пропал без вести в феврале 1944.

ШЕРМАН Борис Лазаревич, р. в 1917 в Витебске, ефрейтор. Погиб 25.8.1944. Похоронен в с. Гурно Радомского воеводства, Польша.

ШЕРМАН Иосиф Вульфович, р. в 1910 в Витебске, рядовой, призван Витебским ГВК. Пропал без вести в июне 1944.

ШЕРМАН Николай Матвеевич, р. в 1917 в Витебске, рядовой, призван Витебским ГВК. Пропал без вести в июне 1944.

ШЕРМАН Петр Соломонович, р. в 1913 в Полоцке, старшина, призван Витебским ГВК. Пропал без вести в декабре 1941.

ШЕРМАН Самуил Фроймович, р. в 1915 в Мозыре, рядовой, призван Витебским ГВК. Пропал без вести в июне 1944.

ШЕРМАН Хаим Мордухович, р. в 1913 в Полоцке, рядовой, призван Витебским ГВК. Пропал без вести в июле 1944.

ШЕРСТНЕВ Иван Емельянович, р. в 1923, партизан.

ШЕРЧЕНКО Александр Михайлович, р. в 1913 в Витебске, рядовой, призван Витебским ГВК. Пропал без вести в сентябре 1944.

ШЕРШИЕВ Егор Федотович, р. в 1919 в д. Мацково, рядовой, призван Витебским ГВК. Пропал без вести в марте 1944.

ШЕРШНЕВ Сергей Михайлович, рядовой (партизан). Погиб 24.4.1942. Похоронен в д. Авсюкова.

ШЕРШНЕВ Сергей Степанович, р. в 1914 в д. Украище Суражского р-на, рядовой, призван Усвятским РВК. Пропал без вести в июле 1942.

ШЕРЯКОВ Илларион Самойлович, р. в Суражском р-не Витебской обл., рядовой, призван Витебским ГВК. Погиб 4.2.1944.

ШЕРЯКОВ Михаил Александрович, р. в 1923 в Витебске, мл. лейтенант, призван Витебским ГВК. Пропал без вести 16.4.1945.

ШЕСТАКОВ Владимир Ефремович, р. в 1920 в Витебске, мл. сержант, призван Витебским ГВК. Погиб 6.6.1944. Похоронен на ст. Городенко.

ШЕСТАКОВ Игнатий Прокофьевич, р. в 1918 в мест. Круглое Могилевской обл., лейтенант, призван Витебским ГВК. Погиб 17.4.1945 в фальварке Мариенгоф, провинция Брандербург, Германия.

ШЕСТИТКИН Николай Васильевич, р. в 1918 в Витебской обл., рядовой, призван Ачинским РВК. Пропал без вести в мае 1943.

ШЕСТОВ Тимофей Захарович, р. в 1908 в Витебске, рядовой, призван Витебским ГВК. Пропал без вести в июле 1944.

ШЕСТОК Кирилл, р. в 1907 в Витебской обл., рядовой. Погиб 19.12.1941 в концлагере 318, Ламсдорф, Германия.

ШЕТЕР Давид Меерович, р. в Витебске, рядовой, призван Витебским ГВК. Пропал без вести 14.9.1941 в Ленинградской обл.

ШЕТЬКО Александр Петрович, р. в Витебской обл., техник. Пропал без вести в июне 1943.

ШЕХТЕР Симха Моешевич, р. в 1899 в Витебске, рядовой, призван Петроградским РВК. Пропал без вести в октябре 1941.

ШЕХТМАК Яков Львович, р. в 1913 в Витебске, рядовой. Пропал без вести в 1942.

ШИДЛОВСКИЙ Василий Трофимович, р. в 1920 в Витебске, рядовой, призван Витебским ГВК в октябре 1940. Погиб 3.9.1944. Похоронен около мест. Бэны, Латвия.

ШИДЛОВСКИЙ Владимир Трофимович, р. в 1920 в Витебске, рядовой, призван Витебским ГВК. Пропал без вести в августе 1944.

ШИДЛОВСКИЙ Григорий Григорьевич, р. в 1909 в Витебском р-не, рядовой, призван Витебским ГВК. Пропал без вести 13.7.1941.

ШИДЛОВСКИЙ Лейба Мордухович, р. в 1914 в Витебске, рядовой, призван Витебским РВК. Пропал без вести в сентябре 1944.

ШИДЛОВСКИЙ Николай Иванович, р. в 1910 в д. Себяхи, рядовой, призван Витебским ГВК. Умер от ран 19.11.1944.

ШИДЛОВСКИЙ Степан Семенович, рядовой. Пропал без вести.

ШИДЛОВСКИЙ Шолом Мордухович, р. в 1914 в Витебске, ст. сержант, призван Витебским ГВК. Погиб 2.8.1944. Похоронен у д. Ваки, Эстония.

ШИДЛОМСКИЙ Шолом Мордухович, р. в 1914 в Витебске, сержант, призван Ленинградским ГВК. Пропал без вести в 1943.

ШИЕНОВ Федор Михайлович, военврач 3-го ранга, призван Витебским ОВК. Пропал без вести в 1944.

ШИЕНОК Владимир Васильевич, р. в 1907 в Бешенковичском р-не, рядовой, призван Витебским ГВК. Умер от ран 26.12.1941.

ШИК Григорий Хаймович, р. в 1918 в Витебске, военный музыкант, призван Витебским ГВК. Пропал без вести в 1944.

ШИК Давид Моисеевич, р. в 1922 в Витебске, мл. лейтенант, призван Якобаковским РВК. Погиб 28:1.1943. Похоронен в рабочем поселке № 6 Ленинградской обл.

ШИК Зуя Хаймович, р. в 1915 в Витебске, рядовой, призван Витебским РВК. Пропал без вести в декабре 1941.

ШИК Иосиф Максимович, р. в 1924 в Витебске, ст. сержант, призван Ленинградским РВК. Погиб 3.7.1944. Похоронен в д. Лусково Минского р-на.

ШИК Иосиф Моисеевич, р. в 1924 в Витебске, ст. сержант, призван Ленинградским РВК. Пропал без вести в 1944.

ШИЛАТЕНКО Василий Васильевич, р. в 1894 в Витебске, партизан. Погиб 12.8.1943. Похоронен в д. Пядень, Бегомльского р-на Витебской обл.

ШИЛКО Андрей Григорьевич, р. в 1904 в Витебске, рядовой, призван Витебским ГВК. Пропал без вести в сентябре 1944.

ШИЛОВ Алексей Александрович, р. в 1908, мл. лейтенант. Погиб 10.10.1941.

ШИЛОВ Павел Иванович, р. в Витебске, рядовой, призван Витебским ОВК. Пропал без вести 4.7.1941.

ШИЛОВ Федор Николаевич, р. в 1918 в Витебске, лейтенант, призван Витебским ГВК. Погиб 7.8.1943 в д. Хотилово Смоленской обл.

ШИЛОВСКИЙ Анатолий Васильевич, р. в 1918 в Витебске, ст. лейтенант. Погиб 4.8.1943. Похоронен в Краснодарском крае.

ШИЛЬМЕЙСТЕР Эля Моисеевна, р. в 1920 в Витебске, сержант, призвана Витебским РВК. Умерла от ран 14.8.1942.

ШИМАНСКИЙ Георгий Эдуардович, р. в 1916 в Витебске, сержант, призван Витебским ГВК. Пропал без вести в ноябре 1944.

ШИМАНСКИЙ Дмитрий Юрьевич, р. в 1918 в Витебске, рядовой, призван Кагановичским РВК. Погиб 10.3.1944. Похоронен в д. Пуриково Ленинградского р-на.

ШИНКАРЕНКО Павел Яковлевич, р. в 1916 в Витебске, ст. лейтенант, призван Витебским ГВК. Погиб 30.4.1942, направил свой горящий самолет на здание немецкого штаба.

ШИПУЛА Петр Захарович, р. в 1906 в Витебской обл., рядовой, призван Брянским РВК. Умер от ран 29.3.1944.

ШИРОБОКОВ Дмитрий Алексеевич, р. в 1921 в Витебске, ст. сержант, призван Ленинградским ГВК. Пропал без вести в сентябре 1944.

ШИРОКОВ Василий Федорович, р. в 1908 в Витебске, рядовой. Пропал без вести в сентябре 1944.

ШИРОКОВ Иван Иванович, р. в 1912 в Витебске, рядовой, призван Витебским РВК. Погиб 31.12.1942. Похоронен на хут. Урюпин Морозовского р-на Ростовской обл.

ШИРОКОВ Иван Федорович (Фролович), р. в 1906 в д. Галицкое Санчурского р-на Кировской обл., рядовой, призван Витебским ГВК. Пропал без вести в сентябре 1941.

ШИРУХАЕВ (ШУРУХАЕВ) Михаил Григорьевич, рядовой.

ШИРЯЕВ Владимир Дмитриевич, р. в 1923 в Витебске, лейтенант, призван Ростов-на-Дону ГВК. Погиб 9.12.1944 в с. Сачуров в р-не г. Вранов, Чехословакия.

ШИРЯКОВ Николай Яковлевич, р. в 1910 в Витебске, мл. лейтенант, призван Витебским ГВК. Погиб 22.7.1943. Похоронен в д. Новая Мгинского р-на Ленинградской обл.

ШИРЯКОВ Петр Федорович, р. в Витебске, мл. сержант, призван Витебским ГВК. Умер от ран 30.19.1944. Похоронен на гражданском кладбище в с. Замель, Венгрия.

ШИСТОК Григорий Дмитриевич, р. в 1923 в Витебской обл., ефрейтор, призван Витебским ГВК. Погиб 9.3.1943. Похоронен в г. Велиж Смоленской обл.

ШИТИК Николай Григорьевич, р. в Витебске, рядовой. Пропал без вести 20.7.1941.

ШИТИКОВ Александр Васильевич, р. в 1913 в д. Козлово Витебского р-на, рядовой, призван Витебским ГВК. Погиб 10.9.1944. Похоронен в д. Тиерш, Эстония.

ШИТИКОВ Михаил Григорьевич, рядовой. Пропал без вести.

ШИТОВ Павел Федорович, р. в 1913 в Витебске, рядовой, призван Витебским РВК. Погиб 24.11.1944. Похоронен в Приекульском р-не, Латвия.

ШИФ Абрам Юрьевич, р. в 1922 в Витебске, рядовой, призван Витебским ОВК. Погиб 9.3.1943. Похоронен в д. Шершнево Холмского р-на Смоленской обл.

ШИФ Сема Айзикович, р. в 1921 в Витебске, рядовой, призван Витебским ГВК. Умер от ран 6.9.1941. Похоронен в г. Кандалакша Мурманской обл.

ШИФЕРСОН Лейба Ицкович, р. в 1914 в Витебске, капитан, призван Витебским ГВК. Умер от ран 29.6.1945.

ШИХМЕЙСТЕР Любовь Соломоновна, р. в 1917 в Витебске, рядовая, призвана Витебским ГВК. Погибла 15.12.1943. Похоронена в д. Пыльки Витебской обл.

ШИЧАЛОВ Израил Юдович, р. в 1914 в Витебске, рядовой, призван Витебским РВК. Пропал без вести в декабре 1941.

ШИШАК Евгений Михайлович, р. в 1908 в Витебске, майор. Пропал без вести в 1942.

ШИШКАЛОВ Виктор Максимович, р. в 1912 в г. Геленджик, рядовой, призван Витебским ГВК. Пропал без вести в августе 1944.

ШИШКОВ Геннадий Михайлович, р. в 1924 в Витебске, лейтенант, призван Витебским ГВК. Погиб 22.7.1944. Похоронен в с. Зосино, Польша.

ШИШКОВ Сергей Федорович, р. в 1920 в Витебске, рядовой, призван Витебским РВК. Пропал без вести 12.11.1942 в г. Орджоникидзе, Северная Осетия.

ШИЯНОВ Тимофей Леонович, сержант. Пропал без вести.

ШКАДЕНКО Филипп Ефимович, р. в Старинковском сельсовете Сирятинского р-на, партизан. Погиб 12.4.1943.

ШКАКОВ Федор Васильевич, р. в 1899 в Витебске, мл. сержант, призван Витебским ГВК. Пропал без вести 10.1.1944 в с. Жуковцы Винницкой обл.

ШКАТУЛА Алексей Васильевич, р. в 1910 в Витебской обл., рядовой, призван Витебским ГВК. Пропал без вести в феврале 1944.

ШКАТУЛА Иван Григорьевич, р. в 1921 в Витебске, рядовой, призван Лиозненским РВК. Пропал без вести 3.8.1941.

ШКВАРСКИЙ Михаил Филиппович, р. в 1925 в Витебске, мл. сержант. Погиб 23.5.1943. Похоронен в д. Груздево Сафоновского р-на Смоленской обл.

ШКИНДЕР Михаил Дмитриевич, р. в Витебске, рядовой, призван Витебским РВК. Пропал без вести 22.1.1942.

ШКИРЕЕВ Андрей Маркович, р. в 1913 в д. Барвин Перевоз Витебского р-на, рядовой, призван Витебским ГВК. Пропал без вести в августе 1944.

ШКОДА Петр Матвеевич, р. в 1907, старшина, призван Витебским ГВК. Погиб 2.8.1944. Похоронен в Келецком воеводстве, Польша.

ШКОДИН Устин Кузьмич, р. в 1908 в Витебске, рядовой, призван Дриссенским РВК. Погиб 24.12.1944 в д. Раньти Сомдуской волости, Латвия.

ШКОЛЬНИК Давид Мирович, р. в 1904 в Витебске, рядовой, призван Витебским ГВК. Пропал без вести в феврале 1942.

ШКОЛЬНИК Зраил Яковлевич, р. в 1917 в Витебске, рядовой, призван Витебским ГВК. Погиб 28.10.1942. Похоронен в Краснодарском крае.

ШКОЛЬНИКОВ Израиль Шмеркович, р. в 1907 в Витебске, рядовой, призван Горьковским ГВК. Пропал без вести 21.1.1944.

ШКУНТОВ Петр Федорович, р. в Витебске, рядовой, призван Витебским ГВК. Погиб 27.1.1943. Похоронен на хут. Западенка Багаевского р-на Ростовской обл.

ШКУРАТОВ Илья Игнатьевич, р. в 1906 в д. Кялеки Городокского р-на, рядовой, призван Витебским ГВК. Пропал без вести в декабре 1944.

ШКУРЕНКО Алексей Николаевич, р. в 1913 в г. Пятигорск, военврач 2-го ранга, призван Витебским ГВК. Пропал без вести в июле 1942.

ШЛАПАКОВ Григорий Леонович, р. в 1926 в Витебске, рядовой, призван Витебским ГВК. Пропал без вести в апреле 1945.

ШЛАПАКОВ Егор Васильевич, р. в 1904 в Витебске, партизан. Пропал без вести 4.5.1944.

ШЛАПАКОВ Егор Панкратович, мл. лейтенант, призван Витебским ГВК. Пропал без вести в 1944.

ШЛАПАКОВ Епифан Леонович, р. в 1921 в Витебске, рядовой, призван Витебским ГВК. Умер в немецком плену 31.7.1941.

ШЛЕЙМАН Давид Моисеевич, р. в 1912 в Витебске, рядовой, призван Витебским РВК. Пропал без вести в ноябре 1944.

ШЛЕЙМАН Моисей Менделевич, р. в 1901 в Витебске, рядовой, призван Витебским ГВК. Пропал без вести в декабре 1944.

ШЛЕЙМАН Моисей Менделеевич, р. в 1900 в Витебске, рядовой, призван Витебским ГВК. Пропал без вести.

ШЛЕЙСКИЙ (ШЛЕНСКИЙ) Михаил Иванович, р. в 1921 в Витебске, сержант, призван Витебским РВК. Умер от ран 24.9.1942. Похоронен в Московской обл.

ШЛЫГ Ефим Фикретоевич, р. в 1915 в Витебске, старшина, призван Витебским ГВК. Погиб 8.8.1944 в Польше.

ШЛЫКОВ Иван Корнеевич, р. в Витебске, рядовой, призван Витебским ГВК. Погиб 14.12.1943. Похоронен в с. Малая Рича Радомышльского р-на Житомирской обл.

ШЛЫКОВ Иван Тимофеевич, р. в 1920 в д. Харитоново Суражского р-на, рядовой, призван Витебским ГВК. Умер от ран 11.3.1944. Похоронен в Кингисеппском р-не Ленинградской обл.

ШЛЫКОВ Яков Степанович, р. в 1910 в Витебске, рядовой, призван Витебским ГВК. Пропал без вести в ноябре 1944.

ШЛЮЕВ Андрей Федорович, р. в 1920 в д. Емельяново Городокского р-на, капитан, призван Витебским ГВК. Погиб 2.8.1944 в г. М. Баркава Варакланской волости, Литва.

ШЛЮПЕКОВ Иван Ульянович, р. в 1917 в Витебске, мл. лейтенант, призван Витебским ГВК. Погиб 3.9.1942. Похоронен в д. Льшица Ржевского р-на Тверской обл.

ШЛЯПИН Иван Анисимович, рядовой. Пропал без вести.

ШЛЯПНИКОВ Рафаил Юделевич, р. в 1907 в мест. Туров, рядовой, призван Витебским ОВК. Пропал без вести в декабре 1941.

ШЛЯХТО Аркадий Васильевич, р. в 1913 в Витебске, ст. лейтенант. Пропал без вести 16.6.1942.

ШЛЯХТО Леонид Алексеевич, р. в Витебске, партизан. Погиб в декабре 1942.

ШЛЯХТОВ Петр Иванович, р. в Витебске, командир отделения. Пропал без вести 19.3.1942.

ШМАКОВ Степан Игнатьевич, р. в 1918, рядовой, призван Витебским ГВК. Умер от ран 7.3.1942. Похоронен в д. Мемино Киришского р-на Ленинградской обл.

ШМАРИН Корней Ефимович, р. в 1916 в Витебске, рядовой. Пропал без вести в августе 1941.

ШМАРИН Николай Исаевич, р. в 1906 в Витебске, рядовой, призван Витебским ГВК. Пропал без вести в январе 1944.

ШМАРИНОВ Роман Андреевич, р. в 1915 в Витебске, рядовой, призван Витебским ГВК. Погиб 10.10.1944. Похоронен в районе с. Пикеляй, Литва.

ШМАРИН Ульян Васильевич, р. в 1910 в Витебске, рядовой, призван Минским ГВК. Пропал без вести в сентябре 1944.

ШМЕЛЕВ Владимир Иосифович, р. в 1924 в Витебске, рядовой, призван Витебским ГВК. Пропал без вести в 1941.

ШМЕРКИН Соломон Давыдович, р. в 1911 в Витебске, мл. лейтенант, призван Ленинским РВК. Погиб 23.2.1943.

ШМЕРЛИН Михаил Гаврилович, р. в 1920 в Витебске, мл. лейтенант. Погиб 6.3.1943. Похоронен в д. Красная Горка Ленинградской обл.

ШМИДТ Владимир Антонович, р. в Витебске, ст. лейтенант. Пропал без вести в 1941.

ШМИДТ Мордух Мордухович, р. в 1900 в Витебске, рядовой, призван Витебским РВК. Пропал без вести в октябре 1941.

ШМИРЕЙЧИК Василий Федорович, р. в 1915, партизан. Погиб 20.5.1944. Похоронен в д. Остров Зыслов Любанского р-на Минской обл.

ШМИРЬ Михаил Николаевич, р. в 1917 в Витебске, старшина, призван Витебским РВК. Пропал без вести в июне 1941.

ШМУГУРОВ И.А., р. в 1906 в Витебской обл., партизан, политрук. Пропал без вести 11.12.1942.

ШМУЙЛОВИЧ Давид Семенович, р. в 1918 в Витебске, рядовой, призван Витебским РВК. Пропал без вести в мае 1945.

ШМУРАТКО Григорий Павлович, лейтенант, призван Витебским ОВК. Пропал без вести в 1944.

ШМУРАТКО Иван Азарович, призван Витебским ОВК. Пропал без вести в 1944.

ШМУРАТКО Петр Егорович, р. в 1910 в д. Собали Сенненского р-на, ст. лейтенант, призван Витебским ГВК. Погиб 8.7.1943.

ШМЫКОВ Федор Владимирович, р. в 1912 в Витебске, сержант, призван Витебским ГВК. Погиб 23.6.1944. Похоронен в д. Рыленки Дубровенского р-на.

ШМЫРЬ Михаил Николаевич, р. в 1917 в Витебске, ст. сержант, призван Витебским РВК. Пропал без вести в мае 1945.

ШМЫТОВ Кирилл Никифорович, р. в 1915 в д. Дряжно Суражского р-на Витебской обл., сержант, призван Витебским ГВК. Пропал без вести в сентябре 1944.

ШНАЙД Соломон Моисеевич, р. в 1905 в Витебске, рядовой, призван Витебским РВК. Погиб 5.7.1941. Похоронен в Витебске.

ШНЕЕРСОН Вениамин Михайлович, р. в 1908 в Витебске, капитан. Погиб 14.8.1945. Похоронен в пос. Краскино, Хасанского р-на Приморского края.

ШНЕЙВАЙС Илья Самойлович, р. в 1912 в Витебске, сержант, призван Витебским ГВК 23.6.1941. Умер от ран 17.1.1944. Похоронен в д. Чесменское около Ленинграда.

ШНЕЙДЕРМАН Борис Исаакович (Исакович), р. в 1911 в г. Чашники, рядовой, призван Витебским ГВК. Пропал без вести в 1941.

ШНЕЙДЕРМАН Ицек Хаймович, р. в 1921 в Витебске, рядовой, призван Октябрьским РВК г. Днепропетровска. Пропал без вести в 1944.

ШНЕЙДЕРМАН Наум Абрамович, р. в 1889 в Витебске, призван Щербаковским РВК Москвы. Пропал без вести в 1941.

ШНЕЙДЕРМАН Сеня Львович, р. в 1921 в Витебске, рядовой, призван Витебским ГВК. Пропал без вести в 1945.

ШНЕЙДЕРМАН Соломон Маркович, р. в 1898 в Витебске, рядовой, призван Витебским ГВК. Пропал без вести в июне 1945.

ШНЕЙДЕРМАН Хаим Самуилович, р. в 1901 в Витебске, рядовой, призван Витебским ГВК. Пропал без вести в декабре 1941.

ШНЕЙДЕРОВИЧ Матвей Ефимович, р. в 1920 в Витебске, ст. сержант, призван Воронежским РВК. Погиб 16.8.1943. Похоронен в д. Игнатеевка Курской обл.

ШНЕУР Абрам Беаминович, р. в 1926 в Иркутской обл., рядовой. Погиб 24.3.1944 в Восточной Пруссии.

ШНИНО Сергей Савельевич, р. в 1915 в Витебске, лейтенант, призван Витебским ГВК. Пропал без вести 6.2.1943.

ШНИПОВ Епифан Самсонович, р. в 1900 в д. Залужье Сиротинского р-на Витебской обл., рядовой, призван Витебским ГВК. Пропал без вести в июне 1944.

ШНИПОВ Иван Антонович, р. в 1913 в Витебске, рядовой, призван Сталинградским РВК. Пропал без вести 18.1.1943.

ШНИПОВ Филипп Степанович, р. в 1916 в Витебске, ст. сержант, призван Боспитанским РВК.

Погиб 15.9.1941. Похоронен в д. Городилово Ленинградской обл.

ШНИТКО Павел Иванович, р. в 1913 в г. Нарва, рядовой, призван Витебским ГВК 26.6.1941. Пропал без вести в августе 1944.

ШНИТКОВСКИЙ Тимофей Иванович, р. в 1913 в Витебске, рядовой. Место призыва Кенигсберг. Пропал без вести в мае 1945.

ШНИТОВ Павел Анисимович, р. в 1911 в д. Коновалово Меховского р-на, рядовой, призван Витебским ГВК в 1941. Пропал без вести в сентябре 1944.

ШНЯНОК (ШНЕНОК) Михаил Васильевич, р. в 1915 в д. Закаменка Бешенковичского р-на, капитан, призван Витебским ГВК. Умер от ран 22.9.1943. Похоронен в д. Валуево Кардымовского р-на Смоленской обл.

ШОВМАК Лев Семенович, р. в 1917 в Витебске, рядовой, призван Витебским ГВК. Пропал без вести 28.10.1941 в д. Аннинская Тверской обл.

ШОВРЯК Леонид Николаевич, р. в 1917 в Сухоруковском сельсовете Освейского р-на, рядовой, призван Витебским ГВК. Пропал без вести в октябре 1943.

ШОКАЛЬСКИЙ Владислав Болеславович, р. в 1901 в Витебске, рядовой, призван Бийским РВК. Пропал без вести в августе 1942.

ШОРКИН Валентин Николаевич, партизан. Пропал без вести.

ШОРНИКОВ Сергей Филиппович, р. в 1912 в Витебске, рядовой, призван Витебским ГВК. Погиб 25.9.1944. Похоронен в д. Бэтлери Добельского р-на, Латвия.

ШОРОВ Алексей, р. в 1892 в Витебской обл., рядовой. Погиб в немецком лагере для советских военнопленных (шталаг № 318) 5.12.1941. Похоронен в г. Ламсдорф, Германия.

ШОРЯКОВ Иосиф Ефимович, р. в 1912 в д. Казимирово Витебского р-на, рядовой, призван Витебским ГВК. Пропал без вести в июне 1944.

ШОСТАК Борис Васильевич, р. в 1920 в Витебске, мл. лейтенант. Погиб 16.4.1942. Похоронен в г. Колпино Ленинградской обл.

ШПАК Аким Афанасьевич, р. в 1906 в д. Малая Грова Осиповичского р-на Бобруйской обл., рядовой, призван Витебским ГВК. Пропал без вести в декабре 1944.

ШПАКОВ Василий Иванович, р. в 1919 в Александровском сельсовете Витебской обл., сержант, призван Витебским ГВК. Погиб 9.7.1942.

ШПАКОВ Герасим Ануфриевич, р. в 1911 в д. Исаченко Велижского р-на, рядовой, призван Витебским ГВК. Пропал без вести в октябре 1941.

ШПАКОВ Дмитрий Павлович, р. в 1900 в Витебске, рядовой, призван Витебским ГВК 17.7.1944. Пропал без вести в декабре 1944.

С.С.Шнино.

ШПАКОВ Иван Ануфриевич, р. в 1903 в д. Исаченко Велижского р-на, рядовой, призван Витебским ГВК. Пропал без вести в июле 1942.

ШПАКОВ Михаил Иосифович, р. в 1913 в Витебске, командир взвода, призван Витебским РВК. Погиб 11.9.1941. Похоронен в д. Н. Яковлевичи Смоленской обл.

ШПАКОВСКИЙ Александр Антонович, р. в 1912 в д. Сухопятово Россонского р-на Витебской обл., сержант, призван Витебским ГВК в июне 1941. Погиб 29.6.1943.

ШПАКОВСКИЙ Борис Тимофеевич, начальник штаба отдельного отряда.

ШПАКОВСКИЙ Виктор Богомолович, р. в Витебске, мл. сержант, призван Витебским ГВК Погиб 21.2.1944. Похоронен в д. Мешаколь Ленинградской обл.

ШПАКОВСКИЙ Владимир Борисович, р. в 1911 в Псковской обл., мл. лейтенант, призван Витебским ГВК. Погиб 15.7.1941.

ШПАКОВСКИЙ Марк Дмитриевич, р. в 1909 в Витебской обл., рядовой, призван Витебским ГВК. Пропал без вести в августе 1944.

ШПАЛЬНИК Еремей Павлович, р. в 1910 в Витебске, мл. лейтенант. Пропал без вести в декабре 1941.

ШПЕКТОРОВ Константин Иванович, р. в 1920 в Витебске, сержант. Пропал без вести 17.5.1942.

ШПЕРНО Федор Тимофеевич, р. в 1915 в д. Попово Полтавской обл., рядовой, призван Витебским ГВК. Погиб 20.7.1944. Похоронен в д. Немонойцы Алитусского р-на, Литва.

ШПИГЕЛЬ Шолом Гульфович, р. в 1918 в Витебске, сержант, призван Витебским ГВК. Пропал без вести в феврале 1942.

ШПИЗ Исаак Семенович, р. в 1918 в Витебске, рядовой, призван Московским ГВК. Погиб в 1942. Похоронен в районе д. Александровские Хутора Юхновского р-на Калужской обл.

ШПИЛЯВСКИЙ Павел, р. в 1872 в Витебске, рядовой. Погиб в немецком лагере для советских

военнопленных (шталаг № 344) 29.11.1944. Похоронен в г. Ламсдорф, Германия.

ШПИТЬКО Николай Кузьмич, р. в 1909 в Витебске, рядовой, призван Витебским РВК. Погиб 10.1.1943. Похоронен на хут. Чумаково-Россоманский Константиновского р-на Ростовской обл.

ШПОЛЬ Борис Маркович, р. в 1905 в Витебске. Пропал без вести в январе 1942.

ШПУКОВ Андрей Петрович, р. в Витебске, ст. сержант, призван Барнаульским ГВК. Погиб 11.8.1943. Похоронен в д. Каменики Спас-Деменского р-на Калужской обл.

ШПУНТ Вольман Менделевич, р. в 1908 в Витебске, сержант, призван Октябрьским ГВК. Умер от ран 13.8.1942.

ШПУНТ Зелик Залманович, р. в 1913 в Витебске, мл. лейтенант. Пропал без вести в декабре 1941.

ШПЫРКО Николай Захарович, р. в 1912 в Витебске, интендант 3-го ранга. Умер от ран 30.1.1943. Похоронен на ст. Егорлыцкая.

ШРДЮК Иван Федорович, рядовой. Пропал без вести.

ШРЕЙБЕРГ Марк Зиновьевич, р. в Витебске, рядовой, призван Витебским ГВК. Погиб 17.3.1942. Похоронен в д. Погорелки Тверской обл.

ШРУБИК Борис Федорович, р. в 1922 в Витебске, рядовой, призван Витебским ГВК 12.9.1944. Погиб 5.3.1945 в Восточной Пруссии.

ШРУБИКОВ Иван Трофимович, р. в 1922 в д. Прокуды Витебского р-на, рядовой, призван Витебским ГВК 23.6.1941. Пропал без вести в апреле 1945.

ШТАКОВ Андрей Григорьевич, р. в 1904 в Витебске, рядовой, призван Витебским ГВК. Пропал без вести в августе 1944.

ШТАНГЕЛЬ Петр Степанович, р. в 1917 в Полоцке, рядовой, призван Витебским ГВК, Пропал без вести в августе 1941.

ШТЕЙМАН Эля Менделевич, р. в 1916 в мест. Улла Бешенковичского р-на, рядовой, призван Витебским ГВК. Пропал без вести в ноябре 1941.

ШТЕЙН Виль Пинович, р. в 1924 в Витебске, рядовой, призван Витебским ГВК. Пропал без вести в июне 1944.

ШТЕЙН Шалым Пинович, р. в 1922 в Витебске, рядовой, призван Витебским ГВК. Пропал без вести в сентябре 1944.

ШТЕЙН Шолом (Шольм) Пименович, р. в 1922 в Витебске, рядовой, призван Мелекесским РВК Ульяновской обл. Пропал без вести в 1944.

ШТЕЙНГАРД Минахим Беркович, р. в 1907 в Витебске, рядовой, призван Октябрьским РВК. Пропал без вести в марте 1943.

ШТЕРН Айзик Симонович (Симович), р. в 1922 в Витебске, рядовой, призван Сталинским РВК Минска. Пропал без вести в 1941.

ШТИПОВ Александр Сидорович, р. в 1910 в Витебске. Пропал без вести в марте 1944.

ШТИТЕЛЬМАН Аншель Аншелевич, р. в 1910 в г. Житомир, капитан, призван Витебским ГВК. Погиб 31.8.1944.

ШТУРИН Арон Хаймович, р. в 1914 в Витебске, рядовой, призван Фрунзенским РВК. Пропал без вести в ноябре 1941.

ШУБ Аркадий Вульфович, р. в 1926 в Витебске, рядовой, призван Сорочинским РВК. Погиб 25.8.1945. Похоронен в мест. Копычинцы Тернопольской обл.

ШУБ Вульф Ицкович, р. в 1904 в д. Хотьково Борисовского р-на, рядовой, призван Витебским ГВК. Погиб 8.3.1943. Похоронен в д. Девятино Дмитровского р-на Курской обл.

ШУБАТ Давид Абрамович, р. в 1912 в Витебске, рядовой, призван Слуцким РВК. Погиб 7.2.1943.

ШУБИК Иосиф Филиппович, р. в 1920 в Витебске, рядовой, призван Витебским ГВК. Погиб 22.12.1941. Похоронен в с. Николаевка Луганской обл.

ШУБИК Лейзер Исаакович, р. в 1910 в Витебске, рядовой, призван Витебским ГВК 4.7.1941. Пропал без вести в декабре 1944.

ШУБИК Фальк Залманович, р. в 1892 в Витебске, рядовой, призван Витебским ГВК. Пропал без вести в декабре 1941.

ШУБИН Мендель Афраимович, р. в 1924 в д. Дубровка Маслинского р-на, мл. сержант, призван Витебским ГВК. Погиб 10.7.1944. Похоронен в д. Буосальми, Карелия.

ШУГАЕВ Борис Михайлович, р. в 1919 в д. Бабиничи Витебской обл., рядовой, призван Витебским ГВК в январе 1939.

ШУГАЛЕЙ Михаил Трофимович, р. в 1918 в Витебске, старшина, призван Железнодорожным РВК В 1939. Погиб 15.10.1942. Похоронен в Ленинграде.

ШУГАНОВ Николай Артемович, р. в 1923 в Витебске, рядовой, призван Витебским ГВК 20.2.1945. Пропал без вести в апреле 1945.

ШУГАНОВ Павел Федорович. Пропал без вести в апреле 1945.

ШУКТУЕВ Максим Васильевич, р. в 1919, ст. сержант, призван Витебским ГВК. Погиб 21.7.1943. Похоронен в д. Сырцево Ивнянского р-на Белгородской обл.

ШУЛЬГИН Василий Васильевич, р. в 1910 в Витебске, мл. лейтенант. Пропал без вести 10.10.1941.

ШУЛЬКИН Абрам Исаакович, р. в 1897 в Витебске, рядовой, призван Шумилинским РВК. Пропал без вести в 1942.

ШУЛЬКИН Давид Нахимович (Нехемеевич), р. в 1909 в Витебске, рядовой, призван Коминтерновским РВК Москвы. Пропал без вести в 1941.

ШУЛЬКОВ Иван Васильевич, р. в 1911 в Витебске, сержант, призван Витебским ГВК в июне 1941. Пропал без вести в августе 1944.

ШУЛЬМАН Абрам Лейбович, р. в 1900 в Витебске, рядовой, призван Кармифским РВК в апреле 1942. Пропал без вести в июле 1944.

ШУЛЬМАН Исаак Самуилович, р. в 1904 в Витебске, рядовой, призван Карачевским РВК Брянской обл. Пропал без вести в 1944.

ШУЛЬМАН Литман Аронович, р. в 1924 в Витебске, гв. лейтенант, призван Витебским ГВК. Погиб 7.10.1944. Похоронен в пос. Юдлавки Кельмеского р-на, Литва.

ШУЛЬМАН Пенхоз Аронович, р. в 1910 в г. Житомир, рядовой, призван Витебским ГВК в 1941. Пропал без вести в октябре 1944.

ШУЛЬМЕЙСТЕР Пувиль (Талня) Менделеевич, р. в 1902 в Витебске, рядовой, призван Омским ОВК. Погиб 4.5.1943. Похоронен в д. Спасская Полисть Чудовского р-на Новгородской обл.

ШУЛЬЦ Павел Николаевич, р. в 1909 в Витебской обл., ефрейтор. Пропал без вести 17.4.1944.

ШУЛЬЦЕВ Иван Григорьевич, р. в 1913 в Витебске, ст. сержант, призван Витебским РВК. Погиб 28.12.1944 в Восточной Пруссии.

ШУМ Яков Михайлович, р. в 1910 в Витебске, рядовой, призван Смоленским РВК Ленинграда 24.4.1942. Пропал без вести в октябре 1944.

ШУМИЛО Игнат Антонович, р. в 1907 в д. Семище Верховского сельсовета Бешенковичского р-на, сержант, призван Витебским ГВК. Пропал без вести в августе 1944.

ШУМИЛОВ Николай Иванович, р. в 1917 в д. Башни, Сиротинского р-на, гв. ст. лейтенант, призван Витебским ГВК. Погиб 17.7.1943. Похоронен в с. Белогоровка Лисичанского р-на около г. Лисичанск Луганской обл.

ШУМСКИЙ Михаил Тимофеевич, р. в 1910 в Витебске. Погиб в плену 16.1.1944.

ШУНЗИК Иван Григорьевич, р. в 1922 в Витебске, рядовой, призван Витебским ГВК. Пропал без вести 4.9.1944.

ШУР Семен Мандриевич, р. в 1906 в Витебске, рядовой, призван Витебским ГВК в 1941. Пропал без вести в сентябре 1944.

ШУРИЦ Исаак Абрамович, р. в 1911 в Витебске, ст. лейтенант. Погиб 31.7.1941. Похоронен в р-не мест. Соф-Норог, Карелия.

ШУРМЕЛЕВ Владимир Трофимович, р. в 1911 в Витебской обл., мл. лейтенант. Пропал без вести в июне 1943.

ШУРУХАЕВ Михаил Григорьевич, р. в 1902 на ст. Заольша Витебского р-на, призван Витебским ГВК. Пропал без вести в ноябре 1944.

ШУРУХЬЕВ Александр Сидорович. Пропал без вести.

ШУСТАРОВИЧ Михаил Ильич, р. в 1921 в Витебске, старшина, призван Витебским ГВК. Пропал без вести 9.7.1944.

ШУСТЕРМАН Леонид Исаакович, р. в 1923 в Витебске, рядовой, призван Вольским ГВК. Пропал без вести в сентябре 1943.

ШУСТЕРМАН Моисей Наумович, р. в 1923 в Витебске, сержант, призван Витебским РВК. Погиб 3.1.1943. Похоронен на хут. Крайний Краснодарского края.

ШУСТКО Елена Савельевна, р. в 1923 в Витебске, рядовая, призван Витебским РВК. Пропала без вести в декабре 1944.

ШУТРИК Иван Федотович, р. в 1922 в Суражском р-не Витебской обл., рядовой, призван Витебским ГВК. Погиб 5.1.1943. Похоронен в д. Зепцы Великолукского р-на Псковской обл.

ШУХОВАЛОВ Андрей Иосифович, р. в 1908 в Лиозненском р-не, рядовой, призван Витебским ГВК. Пропал без вести в августе 1944.

ШУХТА Иван Прокофьевич, р. в 1920 в д. Мазури Сенненского р-на, рядовой, призван Витебским ГВК. Погиб 27.10.1943.

ЩУК Николай Иванович, рядовой. Пропал без вести.

ЩЕБРИН Ефим Иванович, р. в Витебске, призван Витебским ГВК. Пропал без вести в июле 1944.

ЩЕВКУНОВ Анатолий Иванович, р. в 1917 в Н-Ляленском р-не Свердловской обл., рядовой, призван Витебским ГВК. Пропал без вести.

ЩЕГЛОВ Владимир Александрович, р. в 1900 в Витебске, рядовой, призван Витебским ГВК. Умер от ран 28.3.1944. Похоронен в д. Заходы Городокского р-на.

ЩЕГЛОВ Иван Михайлович, р. в 1910 в Витебске, рядовой, призван Витебским ГВК. Умер от ран 3.12.1943.

ЩЕГЛОВ Михаил Петрович, р. в 1911 в Слободском р-не Смоленской обл., рядовой, призван Витебским ГВК. Пропал без вести в августе 1944.

ЩЕГЛОВ Наум Прокофьевич, р. в 1914 в Витебске, ст. лейтенант, призван Витебским ГВК. Умер от ран 14.10.1943 в д. Речки Светиловского р-на Гомельской обл.

ЩЕГЛОВ Николай Степанович, р. в 1912 в д. Рудаки, Витебского р-на, рядовой, призван Витебским ГВК в июне 1941. Погиб в июле 1944.

ЩЕГЛОВ Петр Дмитриевич, р. в 1912 в Витебске, рядовой, призван Витебским ГВК. Погиб 31.7.1941. Похоронен в д. Хлебниково.

ЩЕГОЛЬКОВ Владимир Степанович, р. в 1922 в Витебске, рядовой, призван Витебским ГВК. Пропал без вести в августе 1944.

ЩЕДРОВ Евдоким Николаевич, р. в 1893 в Витебске, рядовой, призван Витебским РВК. Пропал без вести в июле 1944.

Л.Т.Щербаков (слева) с семьей.

ЩЕДРОВ Павел Никифорович, р. в 1915 в Витебске, рядовой, призван Витебским РВК. Погиб в июне 1944 в Лопатинском р-не Львовской обл.

ЩЕКОВ Иван Тимофеевич, р. в 1924 в Витебске, рядовой, призван Макманским РВК. Погиб 14.9.1943. Похоронен в с. Береки.

ЩЕЛКИНСКИЙ Зелик Генькович, р. в 1904 в Каунасе, мл. сержант, призван Витебским ГВК. Пропал без вести в сентябре 1944.

ЩЕЛКО Петр Иванович, р. в 1907 в Витебске, рядовой, призван Суражским РВК. Пропал без вести в июне 1944.

ЩЕЛКУНОВ Михаил Васильевич, р. в 1922 в Витебской обл., лейтенант. Погиб 9.8.1942 в с. Воскресенское Погорельского р-на Смоленской обл.

ЩЕМЕЛЕВ Андрей Никифорович, р. в Витебской обл., рядовой, призван Витебским ГВК. Пропал без вести в июле 1944.

ЩЕМЕЛЕВ Иван Васильевич, р. в 1912 в д. Стрелки Витебского р-на, рядовой, призван Витебским ГВК. Пропал без вести в 1945.

ЩЕМЕЛЕВ Иван Евдокимович, р. в Витебске, рядовой. Пропал без вести 8.2.1942.

ЩЕМЕЛЕВ Петр Архипович, р. в 1913, рядовой, призван Витебским ГВК. Погиб 13.9.1944.

ЩЕМЕЛЕВ Сергей Ермолаевич, интендант 3-го ранга, призван Витебским ОВК. Пропал без вести в 1944.

ЩЕМЕЛЕВ Филипп Степанович, р. в 1914 в д. Галевичи Суражского р-на Витебского обл., рядовой, призван Витебским ГВК. Пропал без вести.

ЩЕНКОВ Марк Игнатович, р. в 1913 в Витебской обл., рядовой, призван Витебским ГВК. Пропал без вести 29.3.1945.

ЩЕПЕЛИН Зосим Прокофьевич, капитан, призван Витебским ОВК. Пропал без вести в 1944.

ЩЕРБА Федор Иванович, р. в 1921, лейтенант. Погиб 3.9.1941. Похоронен в с. Морозы Кобелякского р-на Полтавской обл.

ЩЕРБАКОВ Василий Иванович, р. в 1911 в Витебске, рядовой. Погиб 8.1.1942 в д. Великий Двор Ленинградской обл.

ЩЕРБАКОВ Владимир Петрович. Пропал без вести.

ЩЕРБАКОВ Леон Тимофеевич, р. в 1913 в Витебске, рядовой, призван Витебским ГВК. Пропал без вести в августе 1944.

ЩЕРБАКОВ Николай Михайлович, р. в д. Черняты Витебского р-на, рядовой, призван Витеб-

ским ГВК. Погиб 22.10.1944. Похоронен у д. Мохорца Сувалкского воеводства, Польша.

ЩЕРБАКОВ Николай Трофимович, мл. лейтенант, призван Витебским ГВК. Пропал без вести в 1944.

ЩЕРБАКОВ Павел Степанович, р. в Витебске, призван Витебским ГВК. Пропал без вести в июле 1944.

ЩЕРБАКОВ Сергей Антонович, р. в 1917 в д. Черняты Лиозненского р-на, рядовой, призван Суражским РВК. Пропал без вести в августе 1944.

ЩЕРБАКОВ Федор Маркович, р. в 1911 в Витебске, рядовой, призван Витебским ГВК. Погиб 5.10.1944 у хутора Покуршинай Шауляйского уезда, Литва.

ЩЕРБАКОВСКИЙ Яков Залманович, р. в 1919 в Витебске, военврач 3-го ранга, призван Ярославским ГВК. Умер от ран 8.2.1942. Похоронен в д. Сытьково Ржевского р-на Тверской обл.

ЩЕРБАТОВ Юрий Игнатьевич, р. в 1920 в д. Кардов Сиротинского р-на, лейтенант (летчик), призван Витебским ГВК. Погиб 2.6.1943. Похоронен в д. Раево Линецкого р-на Тульской обл.

ЩЕРВЕНОК Анна Тимофеевна, р. в 1923 г. в д. Чижевка Мордашевичского сельсовета Витебской обл., медсестра призвана Витебским ГВК. Пропала без вести в июле 1941.

ЩЕРБИН Даниил Григорьевич, р. в 1912 в д. Мещанки Сиротинского р-на, рядовой, призван Витебским ГВК. Пропал без вести в августе 1944.

ЩЕРБО Василий Михайлович, р. в 1909 в г. Н.-Борисов, сержант, призван Витебским ГВК. Пропал без вести в октябре 1944.

ЩЕРБО Павел Трофимович, р. в 1906 в Полоцке, рядовой, призван Витебским ГВК. Пропал без вести в январе 1944.

ЩЕРБО Петр Леонтьевич, р. в Витебске, рядовой, призван Витебским ГВК. Умер от ран 2.10.1942. Похоронен на ст. Усть-Ижора Павловского р-на Ленинградской обл.

ЩЕРБОВ Аркадий Никандрович, р. в 1926 в Витебске, рядовой. Пропал без вести 25.2.1945.

ЩЕТКО Иван Иосифович, р. в 1924 в Полоцкой обл., рядовой, призван Октябрьским РВК. Пропал без вести 13.2.1945 в г. Кенигсберг (Калининград).

ЩИГИЛЬ Шолом Вульфович, р. в 1918 в Витебске, рядовой, призван Витебским ГВК. Пропал без вести в августе 1941.

ЩИТЕНКО Дмитрий Андреевич, р. в 1902 в д. Загородня Витебской обл., рядовой, призван Витебским ГВК. Погиб 19.9.1944. Похоронен на братском кладбище в Сидрабенской волости, Латвия.

ЩИТОВ Павел Федорович, р. в 1913 в Витебске, рядовой, призван Витебским ГВК. Погиб 24.11.1944. Похоронен на Приекульском военном кладбище в Лиепайском р-не, Латвия.

Я.З.Щербаковский.

ЩУКИН Александр Митрофанович, р. в 1918 в д. Мищенки Жеребыческого сельсовета Сиротинского р-на, сержант, призван Витебским ГВК. Пропал без вести в июле 1944.

ЩУКИН Алексей Спиридонович, рядовой, призван Витебским ГВК. Пропал без вести.

ЩУКИН Гаврил Евдокимович, р. в 1906 в Витебске, рядовой, призван Витебским ГВК. Пропал без вести в ноябре 1944.

ЩУКИН Иван Иванович, р. в 1912 в Бешенковичском р-не, рядовой, призван Витебским ГВК. Умер от ран 7.8.1944.

ЩУКИН Клим Артемович, р. в 1919 в д. Лиговка Витебской обл., рядовой, призван Витебским ГВК. Пропал без вести 10.10.1941.

ЩУКИН Сергей Федорович, р. в 1906 в Витебске, рядовой. Пропал без вести в мае 1945.

ЩУКИН Сергей Спиридонович, р. в 1916 в Витебске, рядовой, призван Омийским РВК. Умер от ран 25.10.1944. Похоронен на военном кладбище в г. Каунас, Литва.

ЩУКИН Семен Евдокимович, р. в 1920 в Витебске, мл. сержант, призван Витебским ГВК. Погиб 3.7.1944 в районе д. Луцк-Козловский Дуниловичского р-на Вилейской обл.

ЩУПАК Фридрих Абрамович, р. в 1923 в Витебске, рядовой, призван Инзенским РВК. Погиб 5.2.1943 в д. Александровка Калупянского р-на Орловской обл.

ЩУР Илема Менделевич, р. в 1906 в Витебске, рядовой, призван Сумским РВК. Погиб 12.3.1945. Похоронен в д. Камниц в районе г. Туплице Зеленогурского воеводства, Польша.

ЩУР Шлема Менделевич, р. в Витебске, рядовой. Погиб 12.3.1945 в с. Кетница Трибельского р-на, Германия.

ЩЯЧЕНОК Андрей Григорьевич, мл. лейтенант. Погиб 10.1.1944. Похоронен в с. Струтинка.

ЭВАЛЬД Владислав Иванович, р. в 1916 в Витебске, рядовой, призван Витебским ГВК. Пропал без вести в ноябре 1944.

А.Г.Эйхман.

Н.Г.Эйхман.

ЭГЕРТ Павел Францевич, р. в 1920 в мест. Рекета Курской обл., рядовой, призван Витебским ГВК. Пропал без вести в октябре 1944.

ЭДЕЛЬМАН Абрам Наумович, р. в 1908 в Витебске, мл. политрук, призван Чичеринским РВК. Погиб 16.1.1942. Похоронен в д. Догачево Медынского р-на Калужской обл.

ЭДЕЛЬМАН Лев Наумович, р. в 1910 в Витебске, рядовой, призван Витебским ГВК. Пропал без вести в октябре 1944.

ЭДЕЛЬШТЕЙН Аба Аронович, р. в 1908 в Витебске, ст. лейтенант, призван Витебским ГВК. Погиб 30.1.1943. Похоронен в д. Евланово Должанского р-на Орловской обл.

ЭДЕЛЬШТЕЙН Ефим Борисович, р. в 1925 в Витебске, мл. лейтенант, призван Энгельсским РВК Саратовской обл. Погиб в 1945 г. Похоронен на кладбище д. Альтной Фраенвальденской волости.

ЭДЕЛЬШТЕЙН Соломон Владимирович, р. в 1894 в Витебске, военврач 1-го ранга. Пропал без вести в декабре 1941.

ЭДМАН Владислав Сигизмундович, р. в 1914 в Витебске, рядовой, призван Витебским РВК. Умер от ран 20.3.1945. Похоронен в с. Разенгрунд, Германия.

ЭЙДЕЛЬШТЕЙН Арон Залмонович, р. в 1922 в Рыбинске, рядовой, призван Витебским ГВК. Пропал без вести в сентябре 1944.

ЭЙДЕЛЬШТЕЙН Залман Лейбович, р. в 1895 в Витебске, рядовой, призван Витебским ГВК в июне 1941. Пропал без вести в декабре 1944.

ЭЙДИН Соломон Давидович, р. в 1917 в Витебске, гв. ст. сержант, призван Витебским РВК. Погиб 30.10.1941. Похоронен в г. Наро-Фоминск Московской обл.

ЭЙДИНОВ Исаак Бельевич, р. в 1897 в Витебске, рядовой, призван Московским ГВК. Погиб в 1941. Похоронен в районе нп Волковская Дача Наро-Фоминского р-на Московской обл.

ЭЙДЛИН Абрам Цалкович, р. в 1925 в Витебске; рядовой, призван Витебским ГВК. Умер от ран 21.10.1943 в с. Пеплево Гельмязевского р-на Полтавской обл.

ЭЙДЛИН Золдан Мордухович, р. в Витебске, призван Витебским ГВК. Погиб 18.9.1944.

ЭЙДЛИН Соломон Давидович, р. в 1917, старшина, призван Витебским ГВК 13.10.1938. Погиб в ноябре 1941.

ЭЙДУС Александр Яковлевич, р. в 1919 в Витебске, лейтенант. Погиб 27.10.1943. Похоронен в д. Нужи Славгородского р-на Могилевской обл.

ЭЙХМАН Александр Георгиевич, р. в 1917 в хут. Алешковичи, Николаевского сельсовета Витебского р-на, рядовой, призван Витебским ГВК. Пропал без вести в 1941.

ЭЙХМАН Николай Георгиевич, р. в 1915 в хут. Алешковичи Николаевского сельсовета Витебского р-на, партизан, партизанский отряд Дзина. Погиб в 1942. Похоронен в д. Белики Витебского р-на.

ЭЛИТ Владимир Егорович, р. в 1910 в Витебске, рядовой, призван Витебским ГВК в июне 1941. Пропал без вести в 1945.

ЭЛИШЕВ Леонид Вениаминович, р. в 1910 в Витебске, сержант. Погиб 7.2.1943. Похоронен в с. Брыньковское Ахтарского р-на Краснодарского края.

ЭЛЬКИН Абрам Моисеевич, р. в 1914 в Витебске, рядовой, призван Витебским РВК. Пропал без вести в июле 1941.

ЭЛЬКИН Борис Федорович, р. в 1920 в Витебске, рядовой, призван Витебским РВК. Пропал без вести 29.9.1941.

ЭЛЬКИН Борис Зальманович, р. в 1899 в Витебске, техник-интендант 2-го ранга. Пропал без вести в июле 1941.

ЭЛЬКИН Вениамин Абрамович, р. в 1922 в Витебске, лейтенант, призван Тамбовским ГВК в 1942. Умер от ран 29.9.1943. Похоронен в г. Почеп Брянской обл.

ЭЛЬКИН Давид Вениаминович, р. в 1919 в Витебске, рядовой, призван Дзержинским РВК. Погиб в 1942.

ЭЛЬКИН Залман Симонович, р. в 1906 в Витебской обл., рядовой, призван Кричевским РВК. Пропал без вести в январе 1942.

ЭЛЬКИН Михаил Захарович, р. в 1896 в Витебске, рядовой, призван Московским ГВК. Пропал без вести в 1942.

ЭЛЬКОВСКИЙ Наум Ефимович, р. в 1902 в г. Невель, рядовой, призван Витебским ГВК 23.6.1941. Пропал без вести в октябре 1944.

ЭЛЬСИН Владимир Карлович, р. в 1921 (1923) в Витебске, сержант, призван Витебским ГВК. Погиб 29.11.1942 в д. Стрельцы Половского р-на Ленинградской обл.

ЭНКИН Давид Беркович, р. в Витебске, ст. сержант. Погиб 28.1.1944 в д. Хотижицы Ленинградской обл.

ЭНКИН Илья Моисеевич, р. в 1914 в Витебске, рядовой, призван Дзержинским РВК. Пропал без вести в апреле 1943.

ЭНКИН Моисей Зусевич, р. в 1911 в Витебске, ефрейтор, призван Витебским ГВК. Погиб 23.5.1942. Похоронен у Толоконцевских хуторов Московской обл.

ЭНКИН Рафаил Зусьевич, р. в 1904 в Витебске, рядовой, призван Витебским ГВК 5.7.1941. Пропал без вести в августе 1944.

ЭНШТЕЙН Михаил Михайлович, р. в 1918 в Витебске, рядовой, призван Витебским ГВК. Пропал без вести в сентябре 1944.

ЭПЕЛЕВ Пейсак Мейхович, р. в 1909 в Слуцке, ст. сержант, призван Витебским ГВК. Погиб 30.4.1944. Похоронен в д. Орша Новорусевского р-на Тверской обл.

ЭПИТЕЙН Лазарь Израилович, р. в 1921 в Витебске, рядовой, призван Дзержинским РВК. Пропал без вести в декабре 1941.

ЭПШТЕЙН Давид Борисович, р. в 1923 в Витебске, лейтенант. Погиб 25.11.1942 в Сталинграде.

ЭПШТЕЙН Давид Наумович, р. в 1914 в Витебске, мл. лейтенант. Пропал без вести в июле 1943.

ЭПШТЕЙН Израил Давидович, р. в 1915 в д. Скрылево Замостоцкого сельсовета Витебского р-на, рядовой, призван Витебским ГВК. Пропал без вести в августе 1941.

ЭПШТЕЙН Израил Ильич, р. в 1920 в Витебске, мл. воентехник, призван Дзержинским РВК. Пропал без вести в мае 1944.

ЭПШТЕЙН Михаил Абрамович, р. в 1912 в д. Дубки Горецкого р-на Могилевской обл., капитан, призван Витебским ГВК. Погиб 14.6.1944.

ЭПШТЕЙН Самуил Борисович, р. в 1919 в Витебске, рядовой, призван Витебским ГВК. Пропал без вести 28.6.1941.

ЭПШТЕЙН Семен Аронович, р. в 1906 в Орше, рядовой, призван Витебским ГВК. Пропал без вести в октябре 1944.

ЭПШТЕЙН Яков Юдович, р. в 1919 в Витебске, рядовой, призван Химкинским РВК в феврале 1943. Пропал без вести в ноябре 1943.

ЭРДМАН Станислав Сигизмундович, р. в 1914 в Витебске, рядовой. Пропал без вести в апреле 1945.

ЭРМИН Арон Ефремович, р. в 1917 в г. Днепропетровск, ст. сержант, призван Витебским ГВК. Пропал без вести в сентябре 1941.

ЭРЦЕКОВ Арсений Устинович, р. в 1909 в Витебской обл., ст. сержант, призван Горно-Мариинским РВК. Погиб 14.1.1943. Похоронен на Пискаревском кладбище в г. Санкт-Петербург.

Б.З.Элькин.

ЭСТЕРСОН Семен Соломонович, р. в 1900 в Витебске, рядовой, призван Усть-Ишимским РВК. Пропал без вести в феврале 1943.

ЭСТРИН Семен Борисович, р. в 1922 в Витебске, рядовой, призван Витебским ГВК. Погиб 3.1.1942. Похоронен в г. Колпино Ленинградской обл.

ЭТИГЕН Борис Абрамович, р. в 1911 в Витебске, рядовой, призван Московским ГВК. Пропал без вести в 1941.

ЭТИНГЕН Абрам Иосифович, р. в 1922 в Витебске, ефрейтор, призван Куйбышевским РВК. Умер от ран 27.8.1942. Похоронен в д. Верескуново Удомельского р-на Тверской обл.

ЭТИНГЕН Адольф Григорьевич, р. в 1911 в Витебске, ефрейтор. Погиб 14.11.1943. Похоронен в пос. Всеволожский Ленинградской обл.

ЭТИНГОН Борис Львович, р. в 1910 в Витебске, рядовой, призван Вологодским РВК. Умер от ран 22.12.1943. Похоронен на Пискаревском кладбище в г. Санкт-Петербург.

ЭТИНГОН Гозель Залмович, р. в 1916 в г. Орша, рядовой, призван Витебским ГВК 3.7.1941. Пропал без вести в августе 1944.

ЭТИНГОФ Яков Исаакович, р. в 1921 в Витебске, рядовой, призван Витебским РВК в 1941. Пропал без вести в сентябре 1941.

ЭФРОС Вениамин Михайлович, р. в 1915 в Витебске, рядовой, призван в г. Ростов-на-Дону. Пропал без вести в 1943.

ЭФРОС Мокей Вульфович, р. в 1900 в мест. Ленино Горецкого р-на, рядовой, призван Витебским ГВК. Пропал без вести в сентябре 1944.

ЮДАСИН Абрам Борисович, р. в 1925 в Витебске, рядовой, призван Троицким РВК Челябинской обл. в июле 1942. Погиб 7.1.1943. Похоронен в с. Шарпаевка Камрикинского р-на Ростовской обл.

ЮДАСИН Симон Эльевич, р. в 1924 в Витебске, рядовой, призван Витебским ГВК 20.3.1941. Пропал без вести в ноябре 1944.

ЮДЕНКО Степан Иванович, р. в 1915 в д. Чижики Яновичского сельсовета Витебского р-на, рядовой, призван Витебским ГВК. Умер в немецком плену 22.10.1941.

ЮДЕНКОВ Иван Иванович, р. в 1905 в Вильнюсе, рядовой, призван Витебским ГВК. Пропал без вести в сентябре 1944.

ЮДИН Калистрат Иванович, р. в 1917 в Витебске, рядовой, призван Витебским ГВК. Пропал без вести в сентябре 1941.

ЮДИН Николай Иванович, р. в 1920 в Думиническом р-не Смоленской обл., сержант, призван Витебским ГВК. Умер от ран 17.8.1943 в 147-м медсанбате.

ЮДИН Петр Кондратьевич, р. в 1910 в д. Вихрово Суражского р-на, рядовой, призван Витебским ГВК 23.6.1941. Погиб 17.9.1944.

ЮЗОВ Василий Минаевич, р. в 1918 в Витебске, мл. сержант, призван Витебским ГВК в 1939. Погиб 27.10.1944. Похоронен в пос. Новый, Литва.

ЮЛДАШЕВ Хайдар Батыргарьевич, р. в 1915 в БАССР в д. Юлдашево Аургазинского р-на, ст. лейтенант. Погиб в сентябре 1941.

ЮНКУР Александр Донатович, р. в 1897 в Витебске, майор. Пропал без вести в декабре 1941.

ЮПАТАНОВ Юнат Матвеевич, р. в 1907 в Витебске, призван Витебским ГВК. Пропал без вести в декабре 1944.

ЮПАТОВ Василий Ефимович, р. в 1918 в Витебске, сержант, призван Витебским ГВК. Умер от ран 29.3.1944 в с. Беляевка Воронцовского р-на Николаевской обл.

ЮПАТОВ Григорий Алексеевич, лейтенант, призван Витебским ОВК. Пропал без вести в 1944.

ЮПАТОВ Демьян Матвеевич, р. в 1915 в д. Рубино Витебской обл., рядовой. Умер от ран 1.6.1944. Похоронен в г. Красное Село Ленинградской обл.

ЮПАТОВ Дмитрий Матвеевич, р. в 1915 в Витебске, рядовой, призван Октябрьским РВК. Умер от ран 1.6.1944. Похоронен на Пискаревском кладбище в г. Санкт-Петербург.

ЮПАТОВ Ермолай Федорович, р. в 1919 в Витебске, рядовой, призван Витебским ГВК 27.7.1941. Пропал без вести в ноябре 1944.

ЮПАТОВ Иван Иванович, р. в 1907 в Витебске, партизан. Погиб 4.5.1944.

ЮПАТОВ Леонид Васильевич, р. в 1922 в д. Давыдовка Витебского сельсовета, рядовой, призван Витебским РВК. Пропал без вести в октябре 1944.

ЮПАТОВ Николай Филиппович, р. в 1906 в Витебске, рядовой, призван Витебским ГВК 24.6.1941. Погиб в немецком лагере для советских военнопленных (шталаг № 318) 1.1.1942. Похоронен в г. Ламсдорф, Германия.

ЮПАТОВ Сидор Ксенофонтович, р. в 1902 в д. Букатино Витебского р-на, ст. сержант, призван Витебским ГВК. Пропал без вести в августе 1944.

ЮПАТОВ-ЗАХАРОВ Григорий Пантелеевич, р. в 1902, рядовой. Пропал без вести в июле 1942.

ЮРАЛЕВИЧ Петр Дементьевич, р. в 1917 в Витебске, лейтенант. Погиб 12.1.1942. Похоронен в д. Коровино Ржевского р-на Тверской обл.

ЮРЕНКО Макар Аверьянович, р. в 1924 в Витебске, рядовой, призван Витебским ГВК. Погиб 17.9.1944. Похоронен в д. М.-Ирши в районе г. Мадона, Латвия.

ЮРИСОН Август Иванович, р. в 1912 в Витебске, рядовой, призван Витебским РВК. Пропал без вести в августе 1944.

ЮРКОВ Антон Васильевич, рядовой.

ЮРМОЛЬНИК Арнольд Иванович, р. в 1919 в г. Лиозно Витебской обл., рядовой. Умер от болезни 26.1.1942.

ЮРОВСКИЙ Кузьма Борисович, р. в 1907 в Витебской обл., лейтенант. Пропал без вести в августе 1942.

ЮРОЧКИН Ефим Николаевич, р. в 1916 в Витебске, рядовой, призван Витебским ГВК. Пропал без вести в декабре 1943.

ЮРЧЕНКО Захар Романович, р. в Витебске, рядовой, призван Витебским ГВК. Пропал без вести в июле 1944.

ЮРЧЕНКО Станислав Иосифович, р. в 1918 в Витебске, ст. сержант, призван Витебским РВК. Погиб 13.1.1944. Похоронен в г. Нежин Черниговской обл.

ЮРЧЕНКО Филипп Максимович, р. в 1920 в Витебске. Погиб 8(11).5.1944. Похоронен на братском кладбище в с. Чернореченское Кировской обл.

ЮРЧИЛЕВИЧ Бронислав Станиславович, р. в 1917 в Витебске, рядовой, призван Витебским ГВК. Пропал без вести в июле 1944.

ЮХНЕВИЧ Георгий Павлович, р. в 1904 в Витебске, рядовой, призван Витебским ГВК. Погиб 9.3.1943. Похоронен в д. Дроздино Ленинградской обл.

ЮХНЕВИЧ Степан Иванович, р. в 1914 в Ленинграде, рядовой, призван Витебским ГВК в июне 1941. Погиб 21.4.1942. Похоронен в с. Ядремино Н.-Петровского р-на Московской обл.

ЮХНОВЕЦ Аркадий Митрофанович, р. в Витебске, старшина, призван Витебским ГВК. Погиб 17.7.1944 в районе д. Ухеконна Нарвского р-на, Эстония.

ЮШКЕВИЧ Антон Ульянович, р. в 1902 в Смолевичском р-не Минской обл., рядовой, призван Витебским ГВК. Погиб в декабре 1944.

ЮШКЕВИЧ Василий Александрович, р. в 1926 в д. Зернинка Витебского р-на, рядовой, при-

зван Витебским ГВК. Погиб 7.9.1944 у хутора Стури Пенкулесской волости, Латвия.

ЮШКЕВИЧ Геннадий Станиславович, р. в 1922 в Витебске, партизан. Погиб 30.6.1944. Похоронен в д. Кублича-Голубича Плисского р-на Витебской обл.

ЮШКЕВИЧ Мордух Ицкович, р. в 1921, рядовой. Погиб 19.1.1942. Похоронен в г. Колпино Ленинградской обл.

ЮШКЕВИЧ Николай Степанович, р. в 1922 в Витебске, рядовой, призван Калининским РВК Ленинграда 26.5.1941. Пропал без вести в сентябре 1944.

ЮШКЕВИЧ Павел Алексеевич, р. в Витебске, рядовой. Пропал без вести 20.7.1941.

ЮШКОВ Федор Дмитриевич, р. в д. Замошье Городокского р-на, капитан, призван Витебским ГВК. Погиб 18.12.1942. Похоронен в мест. Хомяково Тульской обл.

ЮШКОВСКИЙ Александр Михайлович, р. в 1912 в Суражском р-не, рядовой, призван Витебским ГВК. Пропал без вести в октябре 1944.

ЮШКОВСКИЙ Мадер Филиппович, лейтенант.

ЮШКОВСКИЙ Модест Феликсович, р. в 1920 в д. Подболонье Пушниковского сельсовета Суражского р-на, мл. лейтенант, призван Витебским ГВК в 1940. Пропал без вести 3.11.1942.

ЮЩЕНКО Александр Артемьевич, р. в 1910 в Витебске, мл. лейтенант. Пропал без вести в июле 1943.

ЮЩЕНКО Ефим Иванович, р. в 1910 в Суражском р-не Витебской обл., призван Витебским ГВК, рядовой. Пропал без вести в июне 1941.

ЮЩЕНКО Иосиф Иванович, р. в 1919 в Суражском р-не, рядовой, призван Витебским ГВК. Пропал без вести в сентябре 1941.

ЮЩЕНКО Николай Кириллович, р. в 1921 в Витебске, рядовой, призван Витебским ГВК 17.3.1941. Пропал без вести в октябре 1944.

ЮЩЕНКО Николай Петрович, мл. воентехник, призван Витебским ГВК. Пропал без вести в 1944.

ЯБЛОКОВ Иван Игнатьевич, р. в 1915 в Витебске, рядовой, призван Кожвинским РВК. Умер от ран в 1942.

ЯБЛОКОВ Кирилл Петрович, р. в 1902 в Сиротинском р-не, рядовой, призван Витебским ГВК. Пропал без вести в сентябре 1944.

ЯБЛОКОВ Тимофей Романович, р. в 1906 в д. Замосточье Витебского р-на, капитан НКВД, призван Витебским ГВК. Пропал без вести в 1945.

ЯБЛОЧКИН Борис, р. в 1921 в Витебске. Погиб в плену 8.1.1943.

ЯБЛУКОВ Борис Семенович, р. в 1918 в Витебске, рядовой, призван Витебским ГВК. Пропал без вести 16.5.1942 в с. Веселое Харьковской обл.

ЯВДОНЧУК Григорий С., р. в 1902 в с. Черномен Песчаного р-на, рядовой, призван Витебским ГВК. Пропал без вести в марте 1945.

ЯВИЦ Михаил Ефимович, р. в 1906 в Витебской обл., капитан. Пропал без вести в июле 1943.

ЯВИЧ Иосиф Григорьевич, р. в 1899 в Витебске, рядовой, призван Московским ГВК. Пропал без вести в 1941.

ЯВНАС Петр Иванович, р. в 1912 в Ушачском р-не Витебской обл., рядовой, призван Витебским ГВК в июле 1941. Пропал без вести в ноябре 1944.

ЯГОДОВ Иван Архипович, р. в Витебске, мл. лейтенант. Погиб 1.9.1944.

ЯЗГУР Наум Израилевич, р. в 1913 в Витебске, ст. лейтенант, призван Витебским ГВК. Погиб 23.8.1944 в мест. Юлимасте Тартуского уезда, Эстония.

ЯЗЕВ Петр Андреевич, р. в 1919 в мест. Островно Бешенковичского р-на Витебской обл., сержант, призван Витебским РВК в 1940. Погиб 16.3.1942. Похоронен в с. Рубежное Волчанского р-на Харьковской обл.

ЯЗЕПЕНКО Иван Карпович, р. в 1910 в Витебске, рядовой, призван Витебским ГВК 23.6.1941. Пропал без вести в октябре 1944.

ЯЗЫЧЕНКО Иван Яковлевич, р. в 1920 в Витебской обл., военфельдшер. Пропал без вести в июле 1943.

ЯКЕРСОН Ерухим Израилевич, р. в 1910 в Витебске, старшина, призван Дзержинским РВК. Пропал без вести в сентябре 1941.

ЯКЕРСОН Маер Исаакович, р. в Витебске, рядовой. Погиб 16.4.1945.

ЯКИМЕНКО Владимир Андреевич, р. в 1915 в Витебске, ст. сержант. Умер от болезни в военном госпитале 10.11.1942. Похоронен в г. Киров.

ЯКИМЕНКО Петр Семенович, р. в 1916 в д. Авенково, рядовой, призван Витебским ГВК. Пропал без вести в октябре 1944.

ЯКИМЧИКОВ Василий Миронович, р. в 1911 в Витебске, рядовой, призван Витебским ГВК в июне 1941. Пропал без вести в октябре 1944.

ЯКОБИН Моисей Григорьевич, р. в 1925 в Витебске, рядовой, призван Нурлатским РВК (Татарстан) в январе 1943. Пропал без вести в августе 1944.

ЯКОБСОН Павел Яковлевич, р. в 1919 в д. Брожезово Витебской обл., рядовой, призван Витебским ГВК. Погиб 6.9.1944 в Польше.

ЯКОБСОН Семен Яковлевич, р. в 1903 в Витебске, ополченец, призван Ленинградским РВК. Пропал без вести в январе 1942.

ЯКОВИЦКИЙ Михаил Альфонсович, р. в 1899 в д. Дубштык Ковенской обл., рядовой, призван Витебским ГВК. Пропал без вести в сентябре 1944.

ЯКОВЛЕВ Аверьян Иванович, р. в 1894 в Витебске, рядовой, призван Витебским РВК. Умер от

ран 2.12.1943. Похоронен в г. Наро-Фоминск Московской обл. на городском кладбище.

ЯКОВЛЕВ Алексей Романович, р. в 1908 в Витебске, ст. сержант, призван Невельским РВК. Погиб 8.2.1943 в д. Ново-Светловка Ворошиловградской обл.

ЯКОВЛЕВ Андрей Евтохивич, р. в 1912 в Витебске, рядовой, призван Витебским ГВК 27.7.1944. Погиб 11.9.1944 в районе д. Акши Баусктского уезда, Латвия.

ЯКОВЛЕВ Антон Григорьевич, р. в 1905 в Витебске. Пропал без вести в мае 1944.

ЯКОВЛЕВ Борис Сергеевич, р. в 1918 в Витебске, старшина, призван Витебским РВК. Погиб 30.10.1941. Похоронен в районе г. Саки, Крым.

ЯКОВЛЕВ Василий Сергеевич, р. в Витебске, старшина, призван Витебским ГВК. Погиб 30.10.1941. Похоронен в районе г. Саки, Крым.

ЯКОВЛЕВ Владимир Александрович, р. в 1921 в Витебске, рядовой. Погиб 10.12.1941. Похоронен в районе г. Колпино Ленинградской обл.

ЯКОВЛЕВ Геннадий Федорович, р. в 1926 в Витебске, рядовой, призван Витебским ГВК. Погиб 27.10.1944. Похоронен на Приекульском военном кладбище в Лиепайском р-не, Латвия.

ЯКОВЛЕВ Иван Григорьевич, р. в 1922 в Рудницком сельсовете Витебского р-на, ефрейтор. Призван Витебским ГВК. Погиб 15.1.1945 в Восточной Пруссии.

ЯКОВЛЕВ Иван Федорович, р. в 1913, ст. сержант, призван Витебским ГВК. Пропал без вести 20.6.1944.

ЯКОВЛЕВ Игнат Васильевич, р. в 1913 в д. Зачерновка Должанского сельсовета, рядовой, призван Витебским ГВК. Пропал без вести в октябре 1944.

ЯКОВЛЕВ Константин Захарович, р. в 1924 в д. Ромонаты Городокского р-на, рядовой, призван Витебским ГВК. Погиб в мае 1945.

ЯКОВЛЕВ Мартын Борисович, р. в 1904 в Витебске, рядовой, призван Витебским ГВК. Пропал без вести в декабре 1943.

ЯКОВЛЕВ Николай Федорович, р. в 1920 в д. Шилье Витебского р-на, рядовой, призван Витебским ГВК. Умер от ран 30.8.1944 в д. Прецениэки Митавского уезда, Латвия.

ЯКОВЛЕВ Петр Васильевич, р. в 1912 в д. Бердово Ивановского р-на Псковской обл., рядовой, призван Витебским ГВК. Умер в немецком лагере для советских военнопленных в д. Масюковщина Минского р-на (шталаг № 352) 22.2.1942.

ЯКОВЛЕВ Петр Иванович, р. в 1908 в Витебске, ст. лейтенант, призван Витебским ГВК. Погиб 22.10.1944. Похоронен в г. Кунсент Мартон, Венгрия.

ЯКОВЛЕВ Федор Ефремович, р. в 1891 в Витебске. Погиб в немецком лагере для советских военнопленных в д. Масюковщина Минского р-на (шталаг № 352).

ЯКОВЛЕВ Семен Григорьевич, р. в 1916 в д. Тишково Витебского р-на, рядовой, призван Витебским ГВК. Пропал без вести в сентябре 1944.

ЯКОВЛЕВ Семен Федотович, р. в 1910 в Витебске, рядовой, призван Витебским ГВК. Пропал без вести в декабре 1944.

ЯКОВЛЕВ Устин Васильевич, р. в 1902 в Витебске, рядовой, призван Витебским ГВК. Пропал без вести в августе 1944.

ЯКОВЛЕВА Мария Федоровна, р. в 1923 в Витебске, партизанка. Погибла 3.5.1944. Похоронена в д. Слобода Плисского р-на.

ЯКУБЕНКО Алексей Артемович, рядовой, призван Витебским ГВК. Погиб 6.2.1945 в с. Вуды Бранденбургской провинции, Германия.

ЯКУБЕНКО Владимир Михайлович, р. в 1924 в Витебске, рядовой, призван Егорщинским РВК. Умер от ран 6.10.1943 в больнице им. Боткина. Похоронен в Москве на Востряковском кладбище.

ЯКУБЕНКО Григорий Семенович, р. в 1914 в Витебске, старшина, призван Кежинским РВК. Пропал без вести в январе 1943 в районе хутора Н.-Россошанский Тацинского р-на Ростовской обл.

ЯКУБОВСКИЙ Буним Абрамович, р. в 1913 в Витебске, рядовой, призван Витебским ГВК. Пропал без вести в мае 1944.

ЯКУБОВСКИЙ Яков Григорьевич, р. в 1904 в Витебске, техник-интендант 2-го ранга. Пропал без вести в 1941.

ЯКУШЕВ Михаил Георгиевич, р. в 1896 в Витебске, подполковник. Пропал без вести 1.3.1943 в д. Надежино Сахновщинского р-на Харьковской обл.

ЯКУШЕВ Федор Степанович, р. в 1918 в д. Куликово Сиротинского р-на Витебской обл., рядовой, призван Витебским ГВК. Пропал без вести 13.9.1942 в районе пос. Синявино Ленинградской обл.

ЯКУШЕВИЧ Владимир Лаврентьевич, р. в 1916 в Витебске, рядовой, призван Витебским ГВК. Пропал без вести в сентябре 1944.

ЯКУШЕВИЧ Иван Степанович, р. в 1911 в Витебске, рядовой, призван Котинским РВК. Пропал без вести 8.7.1943.

ЯКУШЕНКО Архип Семенович, р. в 1907 в д. Поташня Первомайского сельсовета Городокского р-на, рядовой, призван Витебским ГВК. Пропал без вести в июле 1941.

ЯКУШЕНКО Григорий Николаевич, р. в Витебске, старшина. Погиб 4.2.1943.

ЯКУШИН Иван Николаевич, р. в 1923 в Минске, ст. сержант, призван Витебским ГВК. Погиб 5.2.1944. Похоронен в д. Высприще Залусского р-на Ленинградской обл.

ЯКУШОНОК Банифатий Артемович, р. в 1914 в Витебске, рядовой, призван Витебским ГВК. Пропал без вести в январе 1945.

ЯЛОВ Липа Липович, р. в 1912 в Витебске, рядовой, призван Витебским РВК. Погиб 16.3.1943. Похоронен в г. Вязьма Смоленской обл.

ЯЛОВ Наум Лейбович, р. в Витебске, ст. сержант, призван Витебским ГВК. Погиб 25.3.1945. Похоронен в г. Найзитадт, Германия.

ЯНИЧЕВА Антонина Альфонсовна, р. в Витебске, рядовая. Умерла от ран 23.6.1943. Похоронена в г. Краснодар.

ЯНКОВСКИЙ Валентин Иосифович, р. в 1908 в Витебске, воентехник 1-го ранга. Погиб 7.1.1942. Похоронен в г. Подольск Московской обл.

ЯНКОВСКИЙ Евгений Николаевич, р. в 1922 в Витебске, рядовой, призван Витебским ГВК. Пропал без вести 29.7.1944.

ЯНКОВСКИЙ Сергей Александрович, р. в 1911 в д. Усвяты Смоленского р-на, ст. лейтенант. Погиб в июле 1942.

ЯНОВИЦКИЙ Виль Липпович, р. в 1924 в Троицком р-не Челябинской обл., сержант, призван Борисоглебским РВК Воронежской обл. Погиб 2.2.1943. Похоронен в с. Гладкое Дмитриевского р-на Курской обл.

ЯНОВИЦКИЙ Михаил Исаакович, р. в 1924 в Витебске, рядовой, призван Кировским РВК. Погиб 15.1.1943 в районе Коврино-2 Ростовской обл.

ЯНСОН Кирилл Иванович, р. в 1908 в д. Масколевно Сиротинского р-на, рядовой, призван Витебским ГВК. Пропал без вести в феврале 1944.

ЯНСОН Эдуард Федорович, р. в 1908 в Витебске, мл. лейтенант, призван Михал-Каменским ГВК. Погиб 15.1.1944. Похоронен в д. Жигалово Шумилинского р-на.

ЯНУШЕВСКИЙ Николай Иванович, р. в 1920 в мест. Чашники, рядовой, призван Витебским ГВК. Пропал без вести в сентябре 1944.

ЯНУШКЕВИЧ Виктор Андреевич, р. в 1911 в Витебске, рядовой, призван Вильнюсским РВК. Пропал без вести 7.9.1944.

ЯНУШКОВСКИЙ Антон Стефанович, р. в 1903 в д. Рудня Витебской обл., рядовой, призван Витебским ГВК. Пропал без вести в октябре 1944.

ЯНУШКОВСКИЙ Владимир Степанович, р. в 1919 в Витебске, рядовой, призван Витебским РВК. Погиб 27.8.1942. Похоронен в д. Мартюково Ржевского р-на Тверской обл.

ЯНЧИЛИН Антон Иванович, р. в 1910 в д. Бельки Машканского сельсовета Богушевского р-на, старшина, призван Витебским ГВК. Пропал без вести в сентябре 1944.

ЯНЧИЛИН Марк Григорьевич, р. в 1906 в Богушевском р-не, рядовой, призван Витебским ГВК. Погиб 18.7.1943. Похоронен у д. Моринка Жиздринского р-на Калужской обл.

ЯРИНОВСКИЙ Антон Брониславович, р. в 1903 в Витебске, старшина, призван Витебским ГВК. Погиб 24.2.1945. Похоронен на ст. Ощепель Приморского воеводства, Польша.

ЯРМОЛЮК Николай Кондратьевич, р. в 1918 в м. Дубино, Волынской обл., сержант, призван Витебским ГВК. Умер от ран 29.4.1945. Похоронен в мест. Шлапаниус у г. Бурно, Германия.

ЯРОШЕВСКИЙ Николай Андреевич, р. в д. Мартыново Бешенковичского р-на, рядовой, призван Витебским РВК. Пропал без вести в сентябре 1944.

ЯРОЩЕНКО Федор Егорович, р. в 1907 в д. Мерзляково Выдрейского сельсовета Лиозненского р-на, рядовой, призван Витебским ГВК. Пропал без вести в сентябре 1944.

ЯРЫГА Иосиф Казимирович, р. в 1900 в Мстиславском р-не Могилевской обл., старшина, призван Витебским ГВК. Погиб 7.7.1944. Похоронен в д. Застенок Минской обл.

ЯРЫШКИН Николай Степанович, р. в 1920 в Руднянском р-не Смоленской обл., сержант, призван Витебским ГВК. Погиб 29.9.1942. Похоронен на хуторе Хатынск Горяче-Ключевского р-на Краснодарского края.

ЯСИНСКИЙ Владимир Васильевич, р. в Витебске, рядовой, призван Витебским ГВК. Погиб 9.5.1944. Похоронен в д. Малое Маковицыно Пустошкинского р-на Псковской обл.

ЯСИНСКИЙ Владимир Михайлович, р. в 1902 в Литовской ССР, рядовой, призван Витебским ГВК в июне 1941. Пропал без вести в ноябре 1944.

ЯСИНСКИЙ Владимир Иосифович, р. в 1911 в Витебске, рядовой, призван Витебским РВК. Погиб 9.3.1944. Похоронен в д. Малое Маковицыно Пустошкинского р-на Псковской обл.

ЯСИНСКИЙ Михаил Иванович, р. в Витебске, старшина мед. службы. Пропал без вести в 1943.

ЯСИНСКИЙ Петр Кузьмич, р. в Витебске, капитан, призван Витебским ГВК. Пропал без вести в январе 1942.

ЯСКЕВИЧ Леонид Павлович, р. в 1906 в Витебске, интендант 3-го ранга. Пропал без вести в декабре 1941.

ЯСКИН Василий Тарасович, р. в 1919 в Витебске, гв. сержант, призван Витебским ГВК. Погиб 18.2.1943. Похоронен в районе д. Терновая Волчанского р-на Харьковской обл.

ЯСКИН Иван Никифорович, р. в 1911 в д. Рожково Витебского р-на, рядовой, призван Витебским ГВК. Погиб 16.1.1945. Похоронен в д. Цемелево, Варшавского воеводства, Польша.

ЯСКИН Петр Тарасович, р. в 1913 в Витебске, рядовой, призван Витебским ГВК в июле 1941. Погиб 21.1.1945 в районе д. Угольвайден, Восточная Пруссия.

ЯСЛОВ Наум Лейбович, р. в 1914 в Витебске, ст. сержант, призван Витебским ГВК. Погиб

25.3.1945. Похоронен в г. Нойштадт, Верхн. Силезия, Германия.

ЯСТРЕБОВ Виктор Васильевич, р. в 1926 в Витебске, рядовой, призван Витебским ГВК. Погиб 23.6.1944. Похоронен на южной окраине д. Новый путь Тушгирского р-на Тверской обл.

ЯСТРЕБОВ Петр Никифорович, р. в Витебске, старшина, призван Витебским ГВК. Умер от ран 3.10.1944. Похоронен в г. Седлец Люблинского воеводства, Польша.

ЯСТРЕБОВ Степан Миронович, р. в 1907 в Витебске, рядовой, призван Витебским ГВК. Пропал без вести в сентябре 1944.

ЯСЬКИН Андрей Иванович, р. в 1909 в Витебске, майор, призван Витебским ГВК. Погиб 17.7.1943. Похоронен в д. Лутовня Думиничского р-на Калужской обл.

ЯТКУН Израил Исаакович, р. в 1892 в Витебске, рядовой, призван Витебским ГВК. Пропал без вести в декабре 1941.

ЯХНИЕЛЬ Залман Шмуйлович, р. в 1904 в Витебске, рядовой, призван Витебским ГВК в июле 1941. Пропал без вести в сентябре 1945.

ЯХНИЕЛЬ Фридман Самуилович, р. в 1920 в Витебске, рядовой, призван Витебским ГВК. Пропал без вести в июле 1941.

ЯХКИН Григорий Ейханович, р. в 1905 в Витебске, ст. сержант, призван Витебским РВК. Погиб 6.12.1942. Похоронен в д. Наличи.

ЯХНИН Иосиф Давидович, р. в 1889 в Витебске, майор, призван Московским ГВК. Умер от болезни в 1943. Похоронен на Введенском кладбище в Москве.

ЯХНИН Юрий Нахманович, р. в 1922 в Витебске, рядовой, призван Витебским ГВК. Пропал без вести в октябре 1944.

ЯЦКЕВИЧ Алексей Исаакович (Иванович), р. в 1910 в Витебске, сержант, призван Свердловским ГВК. Пропал без вести в ноябре 1942.

ЯЦКЕВИЧ Иван Степанович, р. в 1903 в Витебске, рядовой, призван Витебским РВК. Пропал без вести в январе 1943.

ЯЦУКОВ Александр Павлович, р. в 1921 в Витебске, матрос, призван Тихорецким РВК в 1943. Пропал без вести 10.1.1944.

ЯЦЫШИН Петр Никитович, р. в 1917 в М.-Оринино, Каменец-Подольской обл., ст. сержант, призван Витебским ГВК. Пропал без вести в декабре 1944.

ЯЧМЕНЕВ Михаил Дмитриевич, р. в 1901 в Москве (Витебске), рядовой, призван Витебским ГВК. Погиб 31.3.1942. Похоронен в д. Холминка Сычевского р-на Смоленской обл.

ЯЩЕНКО Алексей Борисович, р. в 1905 в д. Черепки Шумнянского сельсовета Витебского р-на, рядовой, призван Витебским РВК 15.7.1944. Умер от ран 17.4.1945. Похоронен в братской могиле ¤ 111 на военном поле Пискаревского кладбища в г. Санкт-Петербург.

ЯЩЕНКО Виктор Григорьевич, р. в 1922 в д. Черепки Шумянского сельсовета Витебского р-на, лейтенант милиции, призван Витебским ГВК. Погиб при выполнении служебных обязанностей в Сморгоньском р-не Молодеченской обл. 18.12.1944. Похоронен в г. Ошмяны.

ЯЩЕНКО Максим Борисович, р. в 1916 в Витебске, рядовой, призван Витебским ГВК. Пропал без вести в сентябре 1944.

ЯЩЕНКО Николай Артамонович, р. в 1921 в Витебске. Погиб в немецком плену 3.9.1941.

ЯЩЕНКО Петр Миронович, р. в 1912 в Витебске, ст. лейтенант, призван Витебским ГВК. Погиб 13.8.1942 севернее д. Сергеевская Погорельского р-на Калининской обл.

ЯЩУК Сергей Федорович, р. в 1909 в д. Авдеевичи Новиковского сельсовета Бешенковичского р-на, рядовой, призван Витебским ГВК. Пропал без вести в декабре 1941.

Армейские разведчики, действовавшие в годы Великой Отечественной войны в Витебске

БЕРЕЗОВИК (БЕРЕЗОВСКИЙ) Михаил (Михаэль). Иногда называл себя Алексеем. Командир армейской разведгруппы. Арестован 11.5.1943, расстрелян.

БЕРЗИН Адам Оттович, р. в 1896 в Витебске. Руководитель армейской разведгруппы. Погиб в бою в районе деревень Куминки — Белое у озера Свино. Там же и похоронен.

ВИНОГРАДОВА Александра Степановна, р. в 1925 в д. Курбатово Тульской обл. Арестована в феврале 1943, расстреляна в апреле.

ВОРОБЬЕВ Алексей Николаевич. Погиб 19.10.1942 при спуске под откос вражеского эшелона на участке дороги Полоцк — Витебск.

ГОРБАТОВ Александр Карпович, р. в 1909 в Полоцке. Помощник руководителя. Пропал без вести.

ЕВДОКИМОВ Николай. Погиб в октябре 1942.

КРЫЛАТЫХ (ОРЛИКОВ) Павел Андреевич, р. в 1918 в д. Выгузы Советского р-на Кировской обл. Капитан, руководитель разведгруппы. Погиб в 1945 в Восточной Пруссии.

МЕДВЕДЕВ (ЗУБКОВ) Владимир Алексеевич (Петрович), р. в 1913, Ленинград. Воентехник 2-го ранга, руководитель разведгруппы. Арестован 29.8.1942, бежал и был репрессирован. Умер 30.6.1943.

НЕРЕТИНА Валентина Николаевна, р. в 1924, Москва.

НОСЫРЬ Петр Максимович, р. в 1914, Рига. Погиб в мае 1943.

РАДЧЕНКО Ульяна Петровна, р. в 1914. Арестована летом 1942, расстреляна в Шумилино.

РАДИОНОВА Ия (Ира) Ивановна, р. в 1921. 27.10.1942 не вернулась с задания.

УСАЧЕВ Александр Петрович, р. в 1906, Борсов. Заместитель руководителя разведгруппы. Не вернулся с задания в ноябре 1942.

ФЕДОРОВ Алексей Кузьмич, р. в 1911, д. Кравцово Витебского р-на. Командир армейской разведгруппы. Погиб 5.3.1943 в Щелбовском лесу.

ШАШКОВСКАЯ Мария Егоровна, р. в 1911, г.п. Сураж. Разведчица 4-й ударной армии. Арестована в начале октября 1942, расстреляна 24 (по другим данным — 22) октября 1942 в г.п. Сураж.

ЮРЧЕНКО Михаил Потапович, р. в 1906, д. Терехово Витебского р-на. Разведчик 4-й ударной армии. Погиб 20.5.1943.

ЯНИН (АНДРЕЕВ) Михаил Кузьмич, р. в 1893, д. Толстые Тульской обл. Арестован в феврале 1943.

Участники Витебского подполья, погибшие в годы Великой Отечественной войны

АГИНСКАЯ Валентина Казимировна, р. в 1924, д. Поддубье Витебского р-на. Арестована в октябре 1942, расстреляна.

АЗЕУШ Анна Петровна, р. в д. Букатино Витебского р-на. Арестована в марте 1942, расстреляна.

АЗЕУШ Николай Васильевич, р. в 1924, д. Букатино Витебского р-на, погиб в бою.

АЗЕУШ Петр Алексеевич, р. в 1902, д. Букатино Витебского р-на. Арестован в сентябре 1942, расстрелян.

АЛЕКСАНДРОВ И. Погиб в 1943.

АЛЕКСАНДРОВА Вера Ивановна (Александровна), р. в 1918, Ленинград. Арестована 12.6.1943. Расстреляна около д. Городняны Витебского р-на.

АМОСЕНКО Александр Иванович, р. в 1918, д. Новое Село Бешенковичского р-на. Был связан с армейской разведгруппой Березовика. По свидетельству очевидцев расстрелян 20.5.1943 около д. Городняны Витебского р-на.

БАРЧЕНКО Надежда Ермолаевна, р. в 1924, д. Слобода Бешенковичского р-на. Погибла в августе (сентябрь) 1942.

БЕЛОХВОСТИКОВ Александр Ефимович, р. в 1914, д. Ольховик Лиозненского р-на. Руководитель группы. Арестован в мае 1943, расстрелян около д. Городняны Витебского р-на.

БЕЛОХВОСТИКОВА Мария Ефимовна, р. в 1920, д. Ольховик Лиозненского р-на. Арестована в мае 1943, расстреляна около д. Городняны Витебского р-на.

БЕЛЯЕВ Василий Трофимович, р. в 1901, д. Тринивки Витебского р-на. Погиб в мае 1943 во время карательной экспедиции.

БЕЛЯЕВ Григорий Васильевич, р. в 1927, д. Тринивки Витебского р-на. Погиб в марте 1943 во время карательной экспедиции.

БЕЛЯЕВ Петр Васильевич, р. в 1930, д. Тринивки Витебского р-на. Погиб в марте 1943 во время карательной экспедиции.

БЕРЕЗКИНА Лидия Демьяновна, р. в 1924, Витебск. Руководитель группы. Повешена 22.9.1942.

БОБРОВА Фекла Фоминична, р. в 1902, д. Старое Село Витебского р-на. Арестована в сентябре 1943, расстреляна.

БОГАШЕВ Иван Потапович, р. в 1925. Был армейским разведчиком. Погиб 24.2.1945.

БОГДАНОВ Александр, арестован ГФП-703.

БОГДАНОВ Константин, р. в 1896, Шумилинский р-н. Арестован в сентябре 1943, расстрелян.

БОГДАНОВ Михаил Федорович, р. в 1900, Витебск. Погиб в октябре 1943 во время карательной экспедиции.

БОЛДАЧЕВА (ШАДУРСКАЯ) Клавдия Демидовна, р. в д. Койтово Витебского р-на. Арестована 13.11.1942, расстреляна 4.12.1942.

БОНДАРЕВА Татьяна Витальевна, р. в 1918, Витебск. Арестована в январе 1943, расстреляна.

БОНДАРЬ Николай, р. в 1923, Витебск. Арестован в апреле 1943 ГФП-703, расстрелян.

БОНДАРЬ Сергей, р. в Витебске, в войну было лет 13—14. Арестован в апреле 1943, расстрелян.

БОРОДУЛИН Евгений Петрович, р. в 1923. Погиб на фронте в 1944.

БРУХНОВА (ЯНОВИЧ) Валентина Павловна, р. в 1912. Расстреляна в сентябре 1943 ГФП-717.

БУРЛАКОВ Семен Павлович, р. в 1912, д. Макарово Воронежской обл. Арестован в апреле 1943, расстрелян.

БУХАРИН Андрей, расстрелян в ноябре (26 октября) 1943.

ВАСИЛЬЕВА Зинаида Тимофеевна, р. в 1922, Витебск. Повешена 22.9.1942.

ВЕРБИЦКИЙ Василий Алексеевич, р. в 1918, д. Лесково Воронежской обл. Руководитель группы. Арестован в апреле 1943, расстрелян около д. Городняны Витебского р-на.

ВИЛЬКОВИЧ Я.А., арестован в октябре 1943, отправлен в концлагерь Освенцим.

ВИНОГРАДОВ Владимир Иванович, р. в 1920, Витебск. Повешен 25.9.1941.

ВИНОКУРОВ Николай Никифорович, р. в 1917, Витебск. Арестован в апреле 1943, расстрелян.

ВЛАСОВ Аркадий Мефодьевич, р. в Витебске. Расстрелян 11.11.1943.

ВЛАСОВ Сергей Парфенович, р. в 1898, Витебск. Арестован 5.11.1943. Расстрелян 12.11.1943 ГФП-703.

ВЛАСОВА Мария Сергеевна, р. в 1922, Витебск. Расстреляна 11.11.1943 ГФП-703.

ВОДНЕВ Прохор Иванович, р. в 1905, д. Иваньково Лиозненского р-на. Повешен 7.6.1942.

ВОЛЧОК Евгений Яковлевич, р. в 1922, Витебск. Повешен 22.9.1942.

ВОРОБЬЕВ Василий Семенович, р. в 1902, Витебск. Арестован 13.11.1942, расстрелян 4.12.1942.

ВОРОБЬЕВ Николай Владимирович, р. в 1903, Витебск. Повешен 22.9.1942.

ВОРОБЬЕВА Агафья Максимовна, р. в Витебске. Арестована 13.11.1942, расстреляна 4.12.1942.

ВОРОБЬЕВА Мария Игнатьевна, р. в 1858, Витебск. Арестована 13.11.1942, расстреляна 4.12.1942.

ВОРОНОВ Станислав Владиславович, р. в 1925, Витебск. Погиб в бою.

ВУРГАНОВА Варвара Тимофеевна, р. в 1901. Связная партизанской бригады «Алексея». Арестована в конце 1943.

ГАЛУЗА Александр Иванович, р. в 1920, д. Полешино Городокского р-на. Погиб на фронте в 1945.

ГЕРМАНОВИЧ Владимир Федорович, р. в 1924, Витебск. Погиб в партизанском отряде в декабре 1943.

ГЛЕБОВ Владимир Владимирович, р. в Витебской обл. Погиб в бою в мае 1944.

ГОГУЛЯ Андрей Александрович, р. в 1922, Витебск. Руководитель группы. Расстрелян 23.12.1942.

ГОГУЛЯ Ольга Александровна, р. в 1926, Витебск. Расстреляна 23.12.1942.

ГОЛДАЕВИЧ Иван Иванович, р. в 1906, Санкт-Петербург. Арестован в начале марта 1942. После пыток и допросов покончил жизнь самоубийством.

ГОЛЕНЬКИЙ Александр Максимович, р. в 1918, д. Речки Лиозненского р-на. Арестован в марте 1944, расстрелян.

ГОЛУБЕВ Г.Л., арестован в январе 1943, расстрелян.

ГОЛУБОВСКИЙ Игнат Павлович, р. в 1912, д. Слобода Бешенковичского р-на. Погиб 18.6.1944.

ГОНЧАРОВА Мария Афонасьевна, р. в 1920 (1921), д. Старое Село Витебского р-на. Арестована в сентябре 1943, расстреляна.

ГОРБАЧЕНКО Петр, расстрелян 18.11.1943.

ГОРНОВ Павел Николаевич, р. в 1920, Витебский р-н. Погиб в августе 1943.

ГРЕБЕНЬКОВ Дементий (Адоментин) Кононович, р. в 1926, Витебск. Арестован 23.3.1943, расстрелян.

ГРЕБЕНЬКОВ Конон Сильвестрович, р. в 1896, д. М.Гривы бывшей Курляндской губ. Арестован 23.3.1943 СД, расстрелян.

ГРЕБЕНЬКОВ Эдуард Давыдович, р. в 1927, Витебск. Связной 1-й Витебской партизанской бригады. Арестован в январе 1943, расстрелян 27.2.1943.

ГРЕБЕНЬКОВА (ЛУКАШЕНКО) Анна Карповна, р. в 1907, Витебский р-н. Руководитель группы. Арестована в феврале 1943, расстреляна.

ГРЕНЬКОВА Анна Михайловна, р. в 1918, д. Тяково Витебского р-на. Связная подпольного обкома ЛКСМБ. Арестована 19.1.1943, расстреляна через две недели.

ГРИНЕВИЦКАЯ Ида Игнатьевна, р. в 1926. Не вернулась с разведки в июне 1943.

ГРУНТОВ Александр Николаевич, р. в 1928, д. Купино Бешенковичского р-на. Погиб во время карательной экспедиции в марте 1943.

ГУРИН Порфиль Васильевич, р. в 1925, Витебск. Расстрелян 23.12.1942.

ДУДКИН Олег Романович, р. в 1930, Витебск. Расстрелян в феврале 1942.

ЕВДОКИМОВ Михаил Иванович, р. в 1922, Рогачев. Руководитель группы. Погиб на фронте.

ЖАВОРОНКОВ Афанасий Емельянович, р. в 1911, Витебск. Арестован и расстрелян.

ЖАВРИД Анна Павловна, р. в 1921. Погибла в декабре 1943.

ЖБАНКОВ Иван Антонович, р. в Витебске. Расстрелян 5.11.1943 около д. Городняны Витебского р-на. Похоронен на территории совхоза «Рудаково».

ЖБАНКОВ Федор Антонович, расстрелян 5.11.1943 около д. Городняны Витебского р-на. Похоронен на территории совхоза «Рудаково».

ЖИДОВИЧ Мариетта Алексеевна, р. в 1916 в Витебске. Связная партизанской бригады «Алексея». Погибла во время карательной экспедиции в мае 1943.

ЖУКОВ (ПЕТРОВ) Владимир Устинович, р. в 1912. Арестован в апреле 1943 ГФП-703, расстрелян.

ЖУРИНСКАЯ Мария Адамовна, р. в 1920, Витебск. Руководитель группы. Погибла 8.11.1943.

ЗАБАРАНКОВ Владимир, р. в 1924, воспитанник детского дома. Арестован в апреле 1943 ГФП-703, расстрелян.

ЗАБОЧЕНЯ Екатерина Алексеевна, р. в д. Яковлево Витебского р-на, в войну было около 33–35 лет. Погибла в 1944.

ЗАБОЧЕНЯ Мария Кондратьевна, р. в 1889, д. Соловьево Лиозненского р-на. Умерла в концлагере в 1944.

ЗАГАДСКАЯ (ЗАГАЦКАЯ) Вера Петровна, р. в 1922, Витебский р-н. Арестована 13.11.1943 ГФП-703, расстреляна.

ЗАЙЦЕВ Василий, р. в Витебске. Повешен в мае 1942.

ЗАЙЦЕВ Николай Дмитриевич, р. в 1922, Санкт-Петербург. Повешен 20.2.1942.

ЗАКРЕВСКИЙ Николай, арестован в мае 1943 ГФП-703 и отправлен в лагерь, откуда не вернулся.

ЗАЛЕССКАЯ Нина Васильевна, р. в 1922, д. Зароново Витебского р-на. Арестована в сентябре (октябрь) 1942, расстреляна.

ЗАХАРЕНКО Владимир Ефимович, погиб в 1943.

ЗАХАРОВ Николай Игнатович, р. в 1912, Витебск. Повешен 22.9.1942.

ЗАХАРОВА Мария Пименовна, р. в 1922, Витебск. Арестована в январе 1943, расстреляна.

ИВАНОВ Александр, погиб при выполнении боевого задания.

ИВАНОВ Василий, арестован в апреле (май) 1943, отправлен в лагерь.

ИВАНОВ Виктор, погиб при выполнении боевого задания.

ИВАНОВ Петр Федорович, р. в 1903, Витебск. Арестован в апреле 1943, расстрелян.

ИВАЩЕНКО Анатолий Миронович, р. в 1925, Витебск. Расстрелян 23.12.1942.

ИВЧЕНКО Таисия Григорьевна, р. в 1913, д. Матушево Лиозненского р-на. Арестована в январе 1943, расстреляна.

ИОТКО Иван Николаевич, р. в 1925, Витебск. Погиб в феврале 1943.

ИОТКО Олимпиада Николаевна, р. в 1928, Витебск. Расстреляна 23.12.1942.

КАЗИМИРОВА Евгения, расстреляна в мае 1943 ГФП-703.

КАЛИНИН Сергей Иванович, р. в 1923, Витебск. Повешен 20.2.1942.

КАЛИПИН Иван Леонтьевич, р. в 1897, Витебск. Повешен 20.2.1942.

КИРИЛЕНКО Вера Ивановна, р. в 1918, Лиозненский р-н. Арестована в сентябре 1942, расстреляна ГФП-717.

КИРИЛЕНКО Константин Иванович, р. в 1926, Лиозненский р-н. Погиб в августе 1942.

КИРИЛЕНКО Лидия Васильевна, р. в 1906, Витебский р-н. Погибла в феврале 1943.

КОВАЛЕВ Андрей Венедиктович, р. в 1917, Полоцк. Повешен в феврале 1942.

КОЗЛОВСКИЙ Александр Александрович, р. в 1912, Рига. Погиб на фронте.

КОЗЛОВСКИЙ Александр Донатович, р. в 1879. Погиб 28.10.1942.

КОЗЛОВСКИЙ Аркадий Иванович, р. в 1915, Витебск. Расстрелян в марте 1942.

КОЗЛОВСКИЙ Владимир Александрович, р. в 1923, Лиозненский р-н. Руководитель группы. Погиб 28.10.1942.

КОЛОБАНОВА Евгения Евсеевна, р. в 1926 в Смоленской обл. Погибла в ноябре 1942.

КОЛУХАНОВА Паша Прохоровна, р. в 1924, д. Вядерово Бешенковичского р-на. Погибла в мае 1944.

КОНОНЕНКО Анатолий, р. в 1923, Витебск. Погиб в конце 1942 во время карательной экспедиции.

КОНОПЛЕВ Андрей Георгиевич, р. в 1912, Витебск. Повешен в 1941.

КОНЦЕВИЧ (КОПУЕВИЧ) Людмила, арестована и расстреляна в ноябре 1943.

КОПТЕЛОВА Мария Николаевна, р. в 1911, Витебск. Руководитель группы. Арестована в сентябре 1943, отправлена в концлагерь Освенцим, где и погибла.

КОРБАН Нина, р. в 1923. Арестована в 1943, отправлена в концлагерь Освенцим, где и погибла.

КОРБАН Татьяна Климентьевна, р. в 1926, Витебск. Погибла в боях в феврале 1944.

КОРБАН Татьяна, р. в 1919. Арестована в 1943, отправлена в концлагерь Освенцим, где и погибла.

КОРНЕШОНОК Василий Данилович, р. в 1922 (1923), Витебск. Повешен 22.9.1942.

КОРОЧКИНА Нина Александровна, р. в 1924, Витебск. Погибла в мае 1944.

КОТОВЫ Иван, Петр, Александр (братья).

КОЧЕТОВА Зинаида Филатовна, р. в 1917, Витебский р-н. Руководитель группы. Арестована в сентябре 1943 ГФП-717, отправлена в концлагерь Освенцим, где и погибла 17.4.1945 (вместе с ней также погибли 3 ее сестры).

КРАЕВСКАЯ Степанида Яковлевна, погибла в марте 1943.

КРАСНИКОВ Юлий Прокофьевич, р. в 1927, Витебск. С июня 1942 в партизанах. Пропал без вести в феврале 1943.

КРАСОВСКИЙ Николай Павлович, р. в 1914, Витебск. Руководитель группы. Арестован 12.12.1943, расстрелян.

КРИВЕНКО Емельян Игнатьевич, р. в 1888, Витебский р-н. Расстрелян 23.2.1943.

КРУПКО Лариса Яковлевна, р. в 1927. Арестована 11.9.1942.

КУЗНЕЦОВ Иван Михайлович, р. в 1914. Военнопленный. Погиб при выполнении боевого задания в Витебске в сентябре 1943.

КУЗНЕЧИК Владимир (Всеволод) Максимович, р. в 1923, Витебск. Расстрелян 23.12.1942.

КУКОВСКИЙ Е.Я., погиб при выполнении боевого задания в августе 1942.

КУЛАГИН С.А.

КУПАЛОВ Николай Александрович, р. в 1913, Витебск. Руководитель группы. Погиб в марте 1942.

КУРНОСОВА Татьяна Егоровна, р. в 1918, д. Максютки Витебского р-на. Арестована в октябре 1943, погибла в концлагере Освенцим.

ЛАВИГИН Михаил, политрук Красной Армии. Был в лагере военнопленных, бежал. Установил связь с подпольем. Арестован 11.4.1943 ГФП-703, расстрелян.

ЛАПУНОВ Михаил Васильевич, р. в 1925 (1926), Витебск. Арестован 11.4.1943, расстрелян.

ЛЕБЕДЕВА Валентина Ивановна, р. в 1924, Витебск. Арестована 3.12.1942 Абвер-318, расстреляна.

ЛЕВАНОВИЧ Алексей Кононович, р. в 1896, д. Бильбеки, Смоленской обл. Арестован в октябре 1942, расстрелян.

ЛЕВАНОВИЧ Мария Алексеевна, р. в 1925, Витебск. Арестована в январе 1943, расстреляна.

ЛЕВИДОВ Николай Маркович, р. в 1922, Витебск. Расстрелян в марте 1942.

ЛИП-ТИ (ЛИПТИ) Андрей Иванович, р. в 1894, Китай. Руководитель группы. Арестован в сентябре 1943.

ЛИТВИНОВ Дмитрий Александрович, р. в Витебске. Арестован 22.4.1943 ГФП-703, расстрелян.

ЛОПОУХОВ Аким Никифорович, р. в 1874, Шумилинский р-н. Расстрелян 23.12.1942.

ЛОПОУХОВА Ганя (Галина) Акимовна, р. в 1925, Витебск. Расстреляна 23.12.1942.

ЛОПОУХОВА Екатерина Евсеевна, р. в 1880, Шумилинский р-н. Расстреляна 23.12.1942.

ЛУКАШЕНКО Ефросинья Карповна, р. в 1920, Витебск. Арестована в марте 1943, расстреляна.

ЛУКАШЕНКО Иван Карпович, р. в 1924, Витебск. Арестован в марте 1943, расстрелян.

ЛУКЬЯНЕНКО Василий, Витебск. Арестован 20.4.1943 ГФП-703, расстрелян.

ЛЫНЧЕНКО Наталья Федоровна, р. в 1907. Расстреляна в феврале 1943.

ЛЮБЧЕНКО Евтихий, расстрелян 6.11.1943, около д. Городняны Витебского р-на.

ЛЯХОВСКАЯ (ВИНОГРАДОВА) Валентина, р. в 1923, Витебск. Арестована в сентябре 1943, отправлена в концлагерь.

ЛЯХОВСКИЙ Николай Афанасьевич, р. в 1924, Витебск. Руководитель группы. Погиб 14.4.1944 на фронте.

МАКЕЕВ Владимир Александрович, р. в 1923, Витебский р-н. Погиб в бою 22.10.1944. Похоронен в Добровольском мемориале.

МАЛИЧЕВ Николай, арестован 11.4.1943 ГФП-703, расстрелян.

МАСАЛОВ Петр Иванович, расстрелян в мае 1943.

МАСЛАКОВ Борис Ефимович, р. в 1910, д. Зуи Лиозненского р-на. Расстрелян 23.2.1942.

МАСЛАКОВ Тимофей Яковлевич, погиб в конце 1943.

МАТВЕЕВ Иван, в годы войны ему было 14 лет. Разведчик. Расстрелян в ноябре 1943 ГФП-703.

МАХНОВ Радимир Федорович, р. в 1912, д. Старое Село Витебского р-на. Руководитель группы медработников. Расстрелян в сентябре 1943 ГФП-717.

МЕНШИКОВА Клавдия, расстреляна в мае 1943 ГФП-703.

МЕХОВ Федор Калистратович, р. в 1923, Витебск. Руководитель группы. Погиб в мае 1943.

МИХАЙЛОВСКАЯ Александра Макаровна, р. в 1906, Витебск. Арестована в апреле 1943 ГФП-703, расстреляна.

МОЛЧАНОВ Александр Антонович, р. в 1918, Сенненский р-н. Погиб в бою в мае 1944.

МОРДВИКОВА Ефросинья Ивановна, р. в 1900, Витебск. Разведчица армейской группы. Погибла 30.4.1943.

МУРАШКО Мария Брониславовна, р. в 1905, Минск. Погибла в ноябре 1943.

МУРАШКО Михаил Леонтьевич, р. в 1899. Руководитель группы медработников. Расстрелян в сентябре 1943 ГФП-717.

НАУМОВ Иван Романович, около 40 лет, Ельнинский р-н Смоленской обл. Погиб в мае 1943.

НЕВОДНИЧАЯ Наталья Николаевна, р. в 1916, д. Будница Городокского р-на. Расстреляна в декабре 1942.

НИКИТИН Трофим Филиппович (подпольная кличка «Топор»), расстрелян.

НИКИТИНА Ирина Ивановна, р. в 1921, Витебск. Арестована в январе 1943, расстреляна.

ОЗЕРОВ Геннадий Николаевич (в войну — **СТРОЙКОВ Геннадий Дмитриевич**), р. в 1912, Москва. Арестован в феврале 1943, расстрелян.

ОКУНЕВ Александр Тимофеевич, р. в 1914, Витебск. Арестован в 1943, пропал без вести.

ОЛИНИЧЕНКО (ОЛИНЧЕНКО) Владимир, р. в 1922, Витебск. Погиб в июне 1943.

ОНОПРИЕНКО Иван Иванович (в плену числился как **ОНОХРИЕВ Иван Павлович**), р. в

1912, д. Хижники Сумской обл. Руководитель группы. Погиб в сентябре 1943 г.

ОРЛОВ Иван Максимович, р. в 1888, Витебск. Арестован в августе 1942, расстрелян.

ОРЛОВ Филипп Максимович, р. в 1906. Арестован в 1943.

ОСКЕР Матрена Климентьевна, р. в 1894, Бешенковичский р-н. Арестована в августе 1943, расстреляна.

ПАЛЬЧИКОВ В., пропал без вести.

ПАНКОВА Софья Сергеевна, р. в 1902, Гродненская губ. Арестована 13.11.1942, погибла 4.12.1942.

ПАХОМОВ Валентин Николаевич, р. в 1927, Витебск. Заместитель руководителя группы. Расстрелян 10.6.1943.

ПЕРЕГУД (САМУСЕВА) Ольга (Ульяна) Федоровна, около 35 лет, р. в Бешенковичском р-не. Расстреляна в мае 1943 около д. Городняны Витебского р-на.

ПЕТРОВ А., погиб в бою.

ПЕТРОВ Василий Феоктистович, расстрелян 12.11.1943 ГФП-703.

ПЕТРОВ Константин Евгеньевич, р. в 1909, Гомель. Арестован в марте 1943, расстрелян.

ПЕТРОВА Мария Семеновна, р. в 1889, Витебск. Умерла в концлагере в апреле 1944.

ПОПЛАВСКИЙ Казимир Казимирович, р. в Витебске. Расстрелян 5.11.1943 около д. Городняны Витебского р-на. Похоронен на территории совхоза «Рудаково».

ПОПСУЕВИЧ Владимир Фомич, р. в 1923, Витебск. Был партизаном бригады «Алексея». Погиб в бою.

ПУШКАРЕВ Даниил Иванович, р. в 1927, Витебск. Расстрелян.

ПУШКАРЕВ Пимен Иванович, р. в 1912, Витебск. Погиб в бою осенью 1942.

ПЫЛЬСКИЙ Александр Васильевич, р. в 1922. Арестован в апреле 1943, заключен в лагерь, расстрелян.

ПЯТНИЦКАЯ Алла Викторовна, р. в 1925 (1926), Витебск. Расстреляна в июле 1942.

ПЯТНИЦКИЙ Виктор Александрович, р. в 1905, Сенненский р-н. Расстрелян в июле 1942.

ПЯТНИЦКИЙ Владимир Викторович, р. в 1928, Витебск. Расстрелян в июле 1942.

РАВКОВ Александр, р. в 1915, Витебск. Погиб на фронте.

РАЗУМОВСКИЙ Алексей Федорович, р. в 1915, Витебск. Арестован в апреле 1943, расстрелян.

РЕБРОВ Сергей Андреевич, р. в 1923, Витебский р-н. Погиб на фронте в 1944.

РОЖКОВ Алексей, расстрелян 21.11.1943 ГФП-703.

В.Ф.Петров.

РОЖКОВА Зинаида Петровна, р. в 1912, Витебск. Арестована в апреле 1943, расстреляна.

РОМАНЕНКО Михаил Ануфриевич, р. в 1912. Арестован ГФП-703, расстрелян 8.11.1943.

РОМАНОВ Егор Романович, р. в 1888, Городокский р-н. Расстрелян в мае 1943.

РОМАНОВ Иван Данилович, р. в 1922, д. Букатино Витебского р-на.

РОМАНОВА Раиса Егоровна, р. в 1916, Городокский р-н. Погибла на фронте в 1944.

РОЩИНСКАЯ Раиса, арестована в апреле 1943 ГФП-703, расстреляна.

САЗОНОВ Дмитрий Алексеевич, р. в 1913, Витебск. Арестован 10.11.1943, расстрелян.

СВЕЧКИН Анатолий Калинович, р. в 1911, Витебск. Расстрелян в ноябре 1943 около д. Городняны Витебского р-на.

СВЕЧКИН Иван Калинович, р. в 1907, Витебск. Расстрелян в ноябре 1943 около д. Городняны Витебского р-на.

СВЕЧКИНА (БЛОХИНА) Марфа Калиновна, р. в 1905, Витебск. Руководитель группы. Расстреляна в ноябре 1943.

СЕМЕНОВА Екатерина Давыдовна, р. в 1923, Витебск. Арестована в сентябре 1943 ГФП-717, расстреляна в октябре 1943.

СИНИЦЫНА Татьяна Васильевна, р. в 1920, д. Старое Село Витебского р-на. Погибла в 1944.

СКОРОБОГАТОВ Анатолий Георгиевич, р. в 1915, Витебск. Руководитель группы. Арестован в апреле 1943 ГФП-703, расстрелян.

СКОРОБОГАТОВ Георгий Георгиевич, р. в 1915, Витебск. Руководитель группы. Арестован в апреле 1943 ГФП-703, расстрелян.

СМИРНОВ Петр Сергеевич, р. в 1915, д. Юрьево Конаковского с/с Тверской обл. Лейтенант. Руководитель подпольной группы. Расстрелян в апреле 1943.

СОКОЛОВ А.А., арестован в сентябре 1943, отправлен в лагерь смерти.

СОКОЛОВСКИЙ Павел, р. в 1929, д. Курино Витебского р-на. Арестован в феврале 1943, расстрелян.

СОЛОВЬЕВ Виктор Матвеевич, р. в 1892, д. Вороны Витебского р-на. Расстрелян в октябре 1943.

СОЛОТКИНА (СОЛОТИНА) Лидия, арестована и расстреляна в ноябре 1943.

СПИРИДОНОВ Степан Иванович, арестован в 1943, после жестоких побоев умер.

СТАРОСТЕНКО Анатолий, расстрелян в ноябре (26 октября) 1943.

СТАСЕНКО Михаил Георгиевич, р. в 1909. Погиб в бою 20.5.1943.

СТЕПАНОВ Петр Филиппович, р. в 1927, д. Кади Городокского р-на. Расстрелян в декабре 1942.

СТЕПАНОВ Филипп Никитич, р. в 1883, д. Мишневичи Шумилинского р-на. Расстрелян в декабре 1942.

СТЕПАНОВА Лидия Филипповна, р. в 1919, д. Езефово Городокского р-на. Погибла в ноябре 1942.

СТЕПАНОВА Мария Михайловна, р. в 1891, Городокский р-н. Расстреляна в декабре 1942.

СТОЯКОВ Егор, расстрелян 24.11.1943 около д. Городняны Витебского р-на. Похоронен на территории совхоза «Рудаково».

СТОЯКОВА Анна Степановна, р. в 1874, Витебск. Арестована в январе 1943, расстреляна в феврале 1943.

СУРАНОВА Евдокия Саввишна, р. в 1907, Витебск. Арестована 13 ноября 1942, погибла 4.12.1942.

СХОДКИН Петр Юрьевич, арестован в июле 1942, расстрелян.

ТАРАСОВ Владимир Петрович, р. в 1929, д. Обухово Витебского р-на. Погиб в августе 1942.

ТЕРЕЩЕНКО Иван Егорович, р. в 1923. Погиб на фронте.

ТИТОВ К., арестован в 1943, замучен.

ТРЕСТЕР Вячеслав Эвальдович, р. в 920. Погиб 19.10.1943.

ТРИФУНТОВ Иван, расстрелян 16.11.1943.

ТРУХАН Анна Степановна, р. в 1918. Арестована 11.9.1942.

ТУРКИН Владимир, расстрелян в 1943 ГФП-703.

УКРАИНСКИЙ Александр, расстрелян в сентябре 1943.

ФЕДОТОВА Вера, расстреляна в июле 1941.

ФЕСИК Павел Денисович, р. в 1902. Арестован в июле (августе) 1943 ГФП-717.

ФЕДОРОВ Герасим (Григорий) Егорович, расстрелян 21.11.1943 ГФП-703.

ФИЛИМОНОВ Евгений Георгиевич, р. в 1924, Витебск. Погиб в бою в мае 1943.

ФИЛИПОВСКАЯ Мария, расстреляна в мае 1943.

ФИЛИПОВСКИЙ Нестер, арестован 12.4.1943 ГФП-703, расстрелян в мае 1943.

ФРАНКО Василий, арестован в 1943.

ХАЛИМАНОВИЧ Бронислав Яковлевич, р. в 1922. Арестован ГФП-703, расстрелян 12.11.1943.

ХАРИТОНОВ Ефим Семенович, арестован ГФП-703, расстрелян 22.10.1943.

ХАРИТОНОВ Михаил Тихонович, р. в 1910, был партизаном бригады «Алексея». Погиб в бою в апреле 1943.

ХОРУЖАЯ Вера Захаровна, р. в 1903, Бобруйск. Руководитель группы. Арестована 13.11.1942, погибла 4.12.1942.

ХРИПАЧ Анна Карловна, руководитель группы. Арестована ГФП-703, расстреляна 12.11.1943.

ХРИПАЧ Леонид Иванович, около 35 лет. Руководитель группы. Погиб в бою в марте 1943.

ЧИМИРИКИН (ЧЕМИРИКИН) Владимир, расстрелян в ноябре (26 октября) 1943.

ЧИСТОБАЕВА Нина Васильевна, р. в 1924, Витебск. Арестована в январе 1943, расстреляна.

ЧУ-ЧАЛИН Василий, около 45 лет, р. в Китае. Арестован в сентябре 1943, расстрелян.

ШАВРОВ Степан Сидорович, р. в 1910, д. Сахарово Витебского р-на. Арестован в марте 1944, отправлен в концлагерь, где и погиб.

ШУКАТО Иосиф (Юзик) Карпович, р. в д. Черосово Лепельского р-на. Расстрелян 11.11.1943 около д. Городняны Витебского р-на.

ШАЛАЕВ Сергей Тимофеевич, р. в 1900. Расстрелян в мае 1943.

ШАЛАЕВ Степан Миронович, р. в 1918, Витебск. Расстрелян 13.12.1942.

ШАШИЛОВА Мария Макаровна, р. в 1920, д. Купино Бешенковичского р-на. Погибла в мае 1943.

ШАШКОВ Николай Иванович, около 45 лет, р. в Витебске. Арестован.

ШАШКОВА Анастасия Петровна, около 40 лет, р. в Витебском р-не. Арестована 4.3.1943, расстреляна.

ШВЕЙКУС-ЖИЛИНСКАЯ, около 30—32 лет. Погибла в марте 1943 в партизанах.

ШЕНКОВЯКО Владимир Антонович, р. в 1922, пос. Сосновка Витебского р-на. Расстрелян в октябре 1941.

ШЕРШНЕВ Николай Илларионович. р. в 1886. Расстрелян 24.11.1943 ГФП-703.

ШЛЯКОВА (ПОЛЯКОВА) Полина Савельевна, р. в 1906, Витебск. Руководитель группы. Расстреляна 12.11.1943 ГФП-703.

ШНИПОВ Викентий Антонович, р. в 1907, Витебск. Расстрелян 23.12.1942.

ШПАКОВ Николай Андреевич, р. в 1921, Старое Село Витебского р-на. Руководитель группы.

Погиб в Восточной Пруссии в составе разведгруппы «Джек».

ЩЕГЛОВА Лидия Егоровна, р. в 1921, Витебск. Арестована в апреле 1943, расстреляна.

ЩЕРБАКОВ Александр, погиб в бою в 1944.

ЩУКИНА Т.С., умерла от тяжелых ран вскоре после войны.

ЩУПЛИКОВА Клавдия Сергеевна, р. в Витебске. Арестована в июне 1943, отправлена в лагерь Освенцим, где и умерла.

ЮПАТОВ Афанасий Тимофеевич, р. в 1925, д. Букатино Витебского р-на. Погиб 27.12.1942.

ЮШКЕВИЧ Антон Федосович, р. в 1899, д. Воеводки Витебского р-на. Арестован в апреле 1943 ГФП-703, расстрелян.

ЯКИМОВ Иван Ефимович, р. в 1916 (1914). Погиб 5.5.1944.

ЯКИМОВА (КОРАЛЬКОВА) Александра Семеновна, р. в 1916. Расстреляна в январе 1943.

ЯРОНОВСКАЯ Анна Сафоновна, было 26 – 28 лет, р. в Бешенковичском р-не. Арестована в сентябре 1943, расстреляна.

Лица, содействовавшие партизанскому движению и подполью, члены их семей и мирные жители — жертвы фашистского террора

С допроса не вернулись.

Списки последнего допроса напоминают о человеческих судьбах, оборванных на полпути. Через алчные смертоносные руки и казематы спецслужб вермахта, имперской безопасности «третьего рейха» прошли за те долгих три года оккупации тысячи безвинных наших земляков. И судьбу они разделили одну на всех, затерявшись где-то в адовых потемках фашизма.

В список включены только отверженные мученики оккупационного режима: битые, каленые, искалеченные допросами. Вся вина их состояла в непризнании «германского порядка», навязанного оружием и террором. Как по этапу передавали их из рук в руки — от одного палача к другому — более «мастеровому», изощренному, от пыток в ГФП, политическом отделе гражданской охранки — к дознавателям комендатур, СД, разведслужб.

Просто ли было выдержать, не пасть ниц перед озверелым нелюдем? Не поступиться совестью и душой перед коричневыми идолами, перед щедрыми посулами, обещанием глотка живительной влаги — жаждущему и изнеможенному телу?

Они не готовились к тем адовым испытаниям. Они были просто людьми — стариками и юнцами, отцами и заботливыми матерями, сестрами и братьями. Но все они были безоружны перед своими церберами — матерыми профессионалами разведок, политического сыска — с длинным послужным списком в криминалполицейских, жандармских, гестаповских «конторах» Галле, Дортмунда, Берлина.

Последние вели счет жертвам своего заплечного ремесла. Но от той жуткой статистики — ни слова, ни полслова не осталось. Подлинные преступники всегда заметали следы своих кровавых рук. Не потому ли от западных городских окраин до поймы Витьбы холмы тысяч безымянных могил.

Списки эти — поименная поминальная к тем братским могилам.

Собирались они трудно, по крохам. По обрывкам затасканных, очерствелых, едва уцелевших тюремных сводок, а главное — сопроводительных листков, вырываемых конвойным. Перед тем как вывести на очередные пытки в допросах, эти «подорожные» наспех, чудовищно безграмотно, заполнялись охранниками. И те клочки — все, что осталось от тысяч человеческих жизней.

Как солдаты не вернулись с той войны, так и эти мирные жители Витебска ушли в бессмертие. И полвека спустя их все еще ждут родные. В слезах и печали.

Списки составлены по материалам Государственного архива Витебской области, ф. 2155 (с), оп. 1, 2, д. 1–12; ф. 2116, оп. 1, д. 2; д. 1602 (324), оп. 1; ф. 2122, оп. 1, д 1; ф. 82/р – 2155, оп. 2, д. 4; ф. 44 с/2116, оп. 1, д. 1.

АБНАЛАМ Диамант. Последний допрос 8.12.1941.

АВАКЬЯН Сусанна. Последний допрос 14.1.1943.

АВЕРЬЯНОВ Григорий. Последний допрос 2.7.1943.

АВЦЕНТАЕВ Павел Антонович, р. в 1893 в Витебске. Последний допрос 8.11.1943.

АГАФОНОВА Ольга. Последний допрос в сентябре 1943.

АДРЖАНОВА Пелагея. Последний допрос 9.11.1943.

АЗАРОВА Мария. Последний допрос 6.10.1943.

АЗАРЕВИЧ Иван. Последний допрос 14.7.1943.

АЗЕУШ Мария. Последний допрос 4.3.1943.

АКИМОВ Михаил. Последний допрос 25.6.1943.

АКИМОВНИК, р. в 1907. Последний допрос 12.7.1943.

АКСАМОВИЧ Вениамин. Последний допрос 11.11.1943.

АКСЕНОВ Павел. Последний допрос 13.11.1943.

АКСЕНОВ Рудольф. Последний допрос 17.5.1943.

АКСЕНОВА Анна. Последний допрос 19.8.1943.

АКСИМОВИЧ Вениамин Иванович, р. в 1931 в Витебске. Последний допрос 12.3.1943.

АКТОННИК Владимир. Последний допрос 24.7.1943.

АКТОНОВ Михаил. Последний допрос 18.6.1942.

АКУЛЕНКО Надежда. Последний допрос 29.5.1943.

АКУЛОВИЧ Владимир. Последний допрос 20.9.1943.

АЛЕЙНИКОВ Леонид. Последний допрос 20.10.1943.

АЛЕКСАНДРОВ Владимир. Последний допрос 6.11.1943.

АЛЕКСАНДРОВ Евгений, р. в 1922. Последний допрос 21.5.1942.

АЛЕКСАНДРОВ Леонид. Последний допрос в 1943.

АЛЕКСАНДРОВ Петр. Последний допрос 28.6.1943.

АЛЕКСАНДРОВИЧ Владимир. Последний допрос 19.8.1942.

АЛЕКСАШЕНКО Алексей. Последний допрос 24.7.1943.

АЛЕКСЕЕВ Анатолий. Последний допрос 27.4.1943.

АЛЕКСЕЕНКО Иван. Последний допрос 12.7.1943.

АЛЕКСЕЕНОК Анна. Последний допрос 13.9.1943.

АЛЕКЦОВА Пелагея. Последний допрос 12.7.1943.

АЛЕНИЦКИЙ Петр Гаврилович, р. в 1909 в Витебске. Последний допрос 6.8.1942.

АЛЕШКОВСКАЯ Александра. Последний допрос 14.1.1943.

АЛИПОВ Ерофей Л. Последний допрос 26.9.1943.

АЛИПОВ Илларион. Последний допрос 26.9.1943.

АЛФЕРЕНОК Денис Ермолаевич, р. в 1905 в Витебске. Последний допрос 6.2.1943.

АЛЬШАНИКОВ Ефим. Последний допрос 22.8.1942.

АМОСЕНКО, р. в 1910. Последний допрос 27.7.1943.

АМОСЕНКО Альвина. Последний допрос 3.9.1943.

АНГЛИГАНОВ Антон. Последний допрос 24.7.1943.

АНДРЕЕВ К. Последний допрос 24.7.1943.

АНДРЕЕВ Михаил. Последний допрос 3.6.1943.

АНДРЕЕВ Роман Матвеевич, р. в 1880 в Витебске. Последний допрос 4.8.1942.

АНДРЕЕВА Маланья Михайловна, р. в 1881 в Витебске. Последний допрос 4.8.1942.

АНДРЕЕВА Ольга. Последний допрос 11.5.1943.

АНИСИМОВ Алексей. Последний допрос 24.7.1943.

АНИСИМОВ Петр. Последний допрос 24.7.1943.

АНИСИМОВА Мария. Последний допрос 27.7.1943.

АНИСКЕВИЧ Михаил. Последний допрос 3.9.1943.

АНИХИН Иван Андреевич, р. в 1911. Последний допрос 10.6.1943.

АНИЩЕНКО В. Последний допрос 3.6.1943.

АНИЩЕНКО Сергей. Последний допрос 12.5.1943.

АНКУДИНОВ Иван. Последний допрос 6.10.1943.

АНТОНЕНКО Евгения Васильевна, р. в 1930 в Витебске. Последний допрос 12.3.1943.

АНТОНЕНКО Игнатий. Последний допрос 22.8.1942.

АНТОНЕНКО Федор. Последний допрос 28.9.1943.

АНТОНИН Каспля А., р. в 1917. Последний допрос 18.11.1943.

АНТОНОВ Александр. Последний допрос 21.5.1943.

АНТОНОВ Афанасий. Последний допрос в сентябре 1943.

АНТОНОВ И.Г. Последний допрос 3.6.1943.

АНТОНОВИЧ Вацлав. Последний допрос 26.5.1942.

АНУФРИЕВА Ирина. Последний допрос 18.6.1943.

АНУЩЕНКО Василий. Последний допрос 2.10.1943.

АНЦЕЛИС Евдокия Васильевна, р. в 1903 в Витебске. Последний допрос 12.5.1943.

АПЕНКО Николай Евгеньевич, р. в 1919 в Витебске. Последний допрос 26.4.1943.

АПЕНОК Петр Дмитриевич, р. в 1912. Последний допрос 12.7.1943.

АПСАДАРОВ Владимир. Последний допрос 27.7.1943.

АРАКЧЕЕВ Владимир. Последний допрос 14.7.1943.

АРБЕДАН Нина Петровна, р. в 1919 в Витебске. Последний допрос 31.4.1943.

АРСЕНЬЕВ Петр. Последний допрос 10.6.1943.

АРСЕНЬЕВА Феодосия. Последний допрос 8.5.1943.

АРТЕМЬЕВ Петр Ефимович, р. в 1911 в Витебске. Последний допрос 16.6.1943.

АРТЮШИН Николай. Последний допрос 13.9.1943.

АРХИПОВ Василий. Последний допрос 16.9.1943.

АРХИПОВ Петр. Последний допрос 29.5.1943.

АСВАНТЬЕРОВ Халим. Последний допрос 22.7.1943.

АСЕВИЧ Иван. Последний допрос 25.6.1943.

АСТАШЕНКО Онуфрий. Последний допрос 2.10.1942.

АСТАШЕНКО Елизавета. Последний допрос 2.10.1942.

АСТАШЕНКО Игнатий. Последний допрос 2.10.1942.

АСТАШЕНКО Федор. Последний допрос 25.5.1942.

АТРАШКЕВИЧ Михаил. Последний допрос 24.7.1943.

АФАНАСЬЕВ Виктор. Последний допрос 17.5.1943.

БАБИН Иван Ф. Последний допрос 26.9.1943.

БАБИН Парфиль Ф. Последний допрос 26.9.1943.

БАБУРОВ Николай Е., р. в 1914. Последний допрос 24.7.1943.

БАДЕЕВА Тамара. Последний допрос 8.8.1942.

БАЖАНОВ Александр. Последний допрос 24.10.1942.

БАЖОВА Ольга. Последний допрос 13.7.1942.

БАЗЕНКОВА Вера. Последний допрос 21.5.1943.

БАЗЫЛЕНКО Домна. Последний допрос 3.9.1943.

БАЙКОВ Владимир. Последний допрос 9.11.1943.

БАКАН Владимир. Последний допрос 9.11.1943.

БАКАН Семен. Последний допрос 8.10.1943.

БАКАН Симон. Последний допрос 8.10.1943.

БАКУН Сергей. Последний допрос 3.8.1943.

БАЛАКОВА Александра. Последний допрос 8.10.1943.

БАЛАНЧУК. Последний допрос 15.9.1941.

БАЛАТОШКИН Илларион А. Последний допрос 11.8.1942.

БАРАНЕНКО Владимир. Последний допрос 9.11.1943.

БАРАНОВ Алексей. Последний допрос 29.9.1943.

БАРАНОВ Василий. Последний допрос 26.10.1943.

БАРАНОВ Владимир. Последний допрос 19.5.1943.

БАРАНОВ Иосиф. Последний допрос 19.7.1943.

БАРАНОВ Николай. Последний допрос 24.7.1943.

БАРАНОВА Галина. Последний допрос 4.8.1942.

БАРАНОВА Прасковья. Последний допрос 20.9.1943.

БАРАНОВСКАЯ Анастасия. Последний допрос 30.10.1943.

БАРАНОВСКИЙ Ефим. Последний допрос 27.10.1942.

БАРАНОК Зинаида. Последний допрос 13.11.1943.

БАРАШКИНА Агриппина. Последний допрос 12.9.1943.

БАРАШКИНА Ольга. Последний допрос 18.6.1943.

БАРАШКО Василий Николаевич, р. в 1928 в Витебске. Последний допрос 12.3.1943.

БАРАШКОВА Валентина. Последний допрос 12.6.1943.

БАРСУКОВ Владимир. Последний допрос 2.11.1943.

БАРСУКОВА Пелагея. Последний допрос 2.11.1943.

БАРЧЕНКО Даниил. Последний допрос 29.9.1942.

БАРЫЛЕВСКАЯ К.

БАСИЛЕНКОВ Дмитрий. Последний допрос в сентябре 1943.

БАСТУНОВА Елизавета. Последний допрос 30.9.1942.

БАТАЛЕНОК Дмитрий. Последний допрос 10.6.1943.

БАТЕНКОВ Леонид. Последний допрос 22.11.1942.

БАТЬКОВ Михаил. Последний допрос 9.11.1943.

БАХМАЧЕВ Александр. Последний допрос 13.11.1943.

БАХМАЧЕВА Мария. Последний допрос 13.11.1943.

БАШКОВ Михаил. Последний допрос 24.7.1943.

БЕГУНОВ Василий. Последний допрос 9.11.1943.

БЕГУНОВА Евдокия. Последний допрос 8.5.1943.

БЕЗЗУБЕНКО Мария. Последний допрос 14.10.1942.

БЕЗИЛЕНКО Василий. Последний допрос 11.3.1943.

БЕКИШЕВА Наталья Михайловна, р. в 1890 в Витебске. Последний допрос 7.11.1942.

БЕЛАЯ Клавдия. Последний допрос 30.5.1943.

БЕЛЕЗКО В. Последний допрос 3.6.1943.

БЕЛЕЗКО Е. Последний допрос 3.6.1943.

БЕЛЕЗКО Федор. Последний допрос 24.7.1943.

БЕЛЕЗЯКОВ Афанасий. Последний допрос 8.1.1943.

БЕЛИ Степан. Последний допрос 8.10.1943.

БЕЛИКОВ Владимир. Последний допрос 24.8.1943.

БЕЛИСЕВ С. Последний допрос 3.6.1943.

БЕЛИСОВА Анна. Последний допрос 25.9.1943.

БЕЛКОВЕЦКИЙ Александр. Последний допрос 8.8.1942.

БЕЛОЗЕРОВА Ефросинья. Последний допрос 31.8.1943.

БЕЛОУСОВА Александра. Последний допрос 2.11.1943.

БЕЛОХВОСТОВА Анна. Последний допрос 14.9.1943.

БЕЛЫЙ Степан. Последний допрос 8.10.1943.

БЕЛЬКОВИЧ Леонид. Последний допрос 9.11.1943.

БЕЛЯЕВА Агафья. Последний допрос 3.10.1942.

БЕЛЯКОВ Владимир. Последний допрос 20.10.1943.

БЕЛЯНИН Алексей. Последний допрос 20.10.1943.

БЕРДНИК Мария. Последний допрос 13.9.1943.

БЕРДНИК Петр. Последний допрос 12.9.1943.

БЕРЕСТЕНЬ Зиновий. Последний допрос 31.7.1943.

БЕРЗИНА Анна. Последний допрос 21.8.1943.

БЕРМЕНКОВА Евдокия. Последний допрос 8.5.1943.

БЕРТИК Мария. Последний допрос в сентябре 1943.

БИРЮКОВА Евдокия. Последний допрос 1.8.1943.

БИШ Елизавета. Последний допрос 13.10.1943.

БЛИНОВ Дмитрий Фомич, р. в 1914 в пос. Тулово. Последний допрос 28.5.1942.

БЛИНОВ Пантелеймон. Последний допрос 9.11.1943.

БЛОХИН Федор Степанович, р. в 1916 в Витебске. Последний допрос 12.6.1942.

БОБАРИКИН Василий. Последний допрос 17.8.1943.

БОБРИЦКИЙ Николай. Последний допрос 2.11.1943.

БОБРОВ Николай. Последний допрос 24.7.1943.

БОБРОВА Ф. Последний допрос 3.6.1943.

БОГАТЕНОК Ефим Иванович, р. в 1932. Последний допрос 12.3.1943.

БОГДАНОВ Егор. Последний допрос 26.8.1943.

БОГДАНОВ Иосиф, р. в 1926 в Витебске. Последний допрос 9.11.1943.

БОГДАНОВ К. Последний допрос 3.6.1943.

БОГДАНОВА Галина Тимофеевна, р. в 1922 в Витебске. Последний допрос 4.9.1942.

БОГДАНОВА Ксения Максимовна, р. в 1921 в Витебске. Последний допрос 27.1.1943.

БОГДАНОВА Мария. Последний допрос 7.12.1942.

БОГДАНОВИЧ Владимир Михайлович, р. в 1913 в Витебске. Последний допрос 20.10.1942.

БОГДАНОВСКИЙ Даниил. Последний допрос 31.8.1943.

БОГДАНОВСКИЙ Петр. Последний допрос 31.8.1943.

БОГОСЛОВСКАЯ Мария. Последний допрос 28.2.1943.

БОДРАЯ Агафония. Последний допрос 27.7.1943.

БОДРОВ Михаил. Последний допрос 9.11.1943.

БОДРОВ Николай. Последний допрос 9.11.1943.

БОЖНОВ Константин Петрович, р. в Витебске. Последний допрос 11.12.1941.

БОЙТОВ Миша (ребенок). Расстрелян 11.9.1943.

БОЛДЫШЕВ Павел Дементьевич, р. в 1905. Последний допрос 14.7.1942.

БОЛОБЕДОКО Иван. Последний допрос 2.7.1943.

БОЛОКОВА Александра. Последний допрос в сентябре 1943.

БОЛОТНИК Николай. Последний допрос 24.7.1943.

БОЛТУНОВА Елизавета Прокофьевна. Последний допрос 5.11.1942.

БОНДАРЕВ Степан Васильевич, р. в 1922 в Витебске. Последний допрос 30.9.1942.

БОНДАРЕВА Мария. Последний допрос 19.7.1943.

БОНДАРЕВА Татьяна Викторовна, р. в 1918 в Витебске. Последний допрос 4.2.1943.

БОНЕ Владимир, р. в 1905. Последний допрос 12.10.1943.

БОНКАРЕВ Семен. Последний допрос 21.1.1943.

БОРИСЕНКО Анна. Последний допрос 19.5.1943.

БОРИСЕНКО Иван. Последний допрос 23.2.1943.

БОРИСОВ Василий Александрович, р. в 1901. Последний допрос 18.6.1943.

БОРКОВСКАЯ Пелагея. Последний допрос 14.4.1943.

БОРОВСКАЯ Ирина. Последний допрос 10.10.1942.

БОРОДКО Иван. Последний допрос 8.8.1942.

БОРОДУЛИН Михаил. Последний допрос 2.7.1943.

БОТНИКОВ Григорий. Последний допрос 21.11.1942.

БОЧКИН Лукьян.

БОЯРСКИЙ Григорий. Последний допрос 6.10.1943.

БОЯРШНОВ Иван. Последний допрос 20.9.1943.

БРАВЦОВ Николай. Последний допрос 29.5.1943.

БРАСС Анна Федоровна, р. в 1909 в Витебске. Последний допрос 3.12.1042.

БРУЕВ Иван. Последний допрос 12.9.1942.

БРУЕВ Николай. Последний допрос 21.6.1943.

БРУЕВА Анастасия. Последний допрос 23.2.1943.

БРУЕВА Маланья. Последний допрос 27.7.1943.

БРУЕВА Надежда. Последний допрос 27.7.1943.

БРУЕВА Ольга. Последний допрос 27.7.1943.

БРУЕВА Татьяна. Последний допрос 23.2.1943.

БРУКОВ Гордей. Последний допрос 29.9.1943.

БРУНОВ Гордей. Последний допрос в сентябре 1943.

БРЫКОВ Евгений Федорович, р. в 1932. Последний допрос 12.3.1943.

БРЫЛОВ Модест. Последний допрос 9.11.1943.

БРЫЛЬ Василий Митрофанович, р. в 1913. Последний допрос 4.5.1943.

БРЫТОВ Иван. Последний допрос 18.5.1943.

БРЫХ Иван. Последний допрос 29.9.1943.

БРЮХНЕВИЧ Антонина. Последний допрос 7.6.1943.

БУБАШКО Антонина. Последний допрос 15.8.1942.

БУБОВИЧ Владимир. Последний допрос 20.2.1043.

БУГАЕВ Александр. Последний допрос 10.6.1943.

БУТАЕВ Андрей. Последний допрос 19.8.1942.
БУТАЕВ Евдоким. Последний допрос 21.1.1943.
БУТАЕВ Егор. Последний допрос 5.11.1943.
БУТАЕВ Павел. Последний допрос 10.6.1943.
БУТАЕВА Ульяна. Последний допрос 10.6.1943.
БУТОВ Владимир. Последний допрос 30.10.1943.
БУДЕНСКИЙ Иван. Последний допрос 3.8.1943.
БУДКЕВИЧ Аркадий Степанович. р. в 1930. Последний допрос 12.3.1943.
БУДКЕВИЧ Валентин. Последний допрос 11.10.1943.
БУДКЕВИЧ Тамара. Последний допрос 5.8.1943.
БУДНЕВИЧ Мария Борисовна, р. в 1917. Последний допрос 28.5.1942.
БУДЧИКОВ Николай. Последний допрос в сентябре 1943.
БУДЬКО Г. Последний допрос 3.6.1943.
БУЕВИЧ Александр. Последний допрос 5.3.1943.
БУЕВИЧ Викентий. Последний допрос в сентябре 1943.
БУЖИНСКИЙ Владимир. Последний допрос 18.6.1942.
БУЗА Сергей. Последний допрос 24.7.1943.
БУКАРЕВИЧ Евгения. Последний допрос 17.12.1942.
БУКОВ Давид. Последний допрос в сентябре 1943.
БУЛАНЧИКОВ Серафим. Последний допрос 3.9.1943.
БУЛАНЬКОВ Григорий. Последний допрос 24.2.1943.
БУЛЫГО Надежда Измундовна, р. в 1922 в Витебске. Последний допрос 3.2.1943.
БУЛЬБЕНКА Надежда. Последний допрос 5.6.1943.
БУРАВКИНА Александра. Последний допрос 25.8.1942.
БУРАВКО Иван. Последний допрос 7.12.1942.
БУРАВЦЕВ Андрей Михайлович, р. в 1896 в Витебске. Последний допрос 10.4.1943.
БУРАКОВ Виктор. Последний допрос 2.11.1943.
БУРКОВА Анна. Последний допрос 9.11.1943.
БУРТЫЛО Александр. Последний допрос 24.7.1943.
БУРЦОВА Акулина. Последний допрос 8.5.1943.
БУТРОВ Василий. Последний допрос 10.9.1943.
БУТРОВА Екатерина. Последний допрос 10.9.1943.
БУХАНЕНКОВ Тимофей. Последний допрос 13.9.1943.
БУХАНЕНКОВА Анна. Последний допрос 9.11.1943.
БУЧКИН Федор Н. Последний допрос 26.9.1943.
БЫКОВ Виктор. Последний допрос 5.7.1942.
БЫКОВ Федор. Последний допрос 26.8.1942.
БЫКОВА Мария. Последний допрос 23.9.1942.
БЫКОВА Татьяна. Последний допрос 2.10.1942.
БЫКОВСКАЯ Ефросинья. Последний допрос 23.9.1942.
БЫКОВСКИЙ Дмитрий. Последний допрос 11.11.1943.
БЫКОВСКИЙ Петр Митрофанович, р. в 1870. Последний допрос 23.10.1943.
БЫНОУСОВА Александра Федоровна, р. в 1920 в Витебске. Последний допрос 27.10.1943.
ВАЖИНСКАЯ Демея Антоновна, р. в Витебске. Последний допрос 12.3.1943.
ВАЙНЕЛОВИЧ Мария Николаевна. Последний допрос 9.12.1941.
ВАКЛИН Иван. Последний допрос 13.9.1941.
ВАЛЮСИС Вера. Последний допрос 16.8.1943.
ВАРЕНОВА Екатерина. Последний допрос 12.8.1943.
ВАРЕЦКИЙ Виктор. Последний допрос 24.10.1943.
ВАРКУЛЕВИЧ Владимир Яковлевич, р. в 1920 в Витебске. Последний допрос 21.5.1943.
ВАРКУЛЕВИЧ Екатерина, р. в 1915 в Витебске. Последний допрос 28.9.1943.
ВАРЛАМОВ Сергей. Последний допрос 15.8.1942.
ВАСИЛЕВСКАЯ Домна (с ребенком). Последний допрос 4.9.1943.
ВАСИЛЕНКО Василий. Последний допрос 5.11.1943.
ВАСИЛЕНКО Софья. Последний допрос 12.8.1943.
ВАСИЛЕНКО Федор. Последний допрос 20.8.1943.
ВАСИЛИНИН Сергей Владимирович, р. в 1914. Последний допрос 25.8.1943.
ВАСИЛЬЕВ Аверьян. Последний допрос 15.8.1942.
ВАСИЛЬЕВ Александр. Последний допрос 3.8.1942.
ВАСИЛЬЕВ Иван Антонович. Последний допрос 20.10.1943.
ВАСИЛЬЕВ Николай. Последний допрос 27.7.1943.
ВАСИЛЬЕВА Елена Васильевна, р. в 1920 в Витебске. Последний допрос 26.10.1942.
ВАСИЛЬЕВА Ефросинья, р. в Витебске. Последний допрос 2.11.1942.
ВАСИЛЬЕВА Клавдия Васильевна, р. в 1922 в Витебске. Последний допрос 21.9.1943.
ВАСЮКОВ Михаил Антонович, р. в 1928 в Витебске. Последний допрос 1.12.1942.
ВАСЮТОВИЧ Лукерья. Последний допрос 18.8.1942.
ВАСЮШИН Нестер. Последний допрос 20.9.1943.
ВАШЕНКО Валентина. Последний допрос 16.9.1943.
ВАШЕНКО Ольга. Последний допрос 16.9.1943.
ВАШЕНКОВ Иван. Последний допрос 13.9.1943.
ВАШКЕВИЧ Елена. Последний допрос 18.9.1943.
ВАЩЕНКО Антон. Последний допрос 24.10.1943.

ВАЩЕНКО Марфа Акимовна, р. в 1902. Последний допрос 11.4.1943.

ВЕДРОВА Екатерина. Последний допрос в сентябре 1943.

ВЕЛЬКОВИЧ Ян Адамович, р. в 1920 в Витебске. Последний допрос 9.11.1943.

ВЕРБОВСКИЙ Константин. Последний допрос 2.11.1943.

ВЕРХОЛАЗОВА Вера. Последний допрос в сентябре 1943.

ВЕРХОЛАЗОВА Зинаида. Последний допрос 28.9.1943.

ВЕСТЕГНЕЕВ Аким. Последний допрос 22.7.1943.

ВЕТАШКОВ Д., р. в 1888. Последний допрос 12.7.1943.

ВИЗАНЕНКОВА Мария. Последний допрос 20.9.1943.

ВИКТОРОВ Алексей. Последний допрос 29.9.1943.

ВИНОГРАДОВ Иван. Последний допрос 6.4.1943.

ВИНОГРАДОВ Николай. Последний допрос 28.9.1943.

ВИНОГРАДОВА Агафья. Последний допрос 28.9.1943.

ВИНОГРАДОВА Зоя. Последний допрос 19.5.1942.

ВИНОГРАДОВА Мария. Последний допрос 28.9.1943.

ВИТКЕВИЧ Валентин. Последний допрос 9.10.1943.

ВИТКЕВИЧ Сергей. Последний допрос 9.10.1943.

ВИТКОВ Иван. Последний допрос 3.6.1942.

ВИТКОВСКАЯ Ольга. Последний допрос 9.11.1943.

ВИШНЕВСКИЙ Иван. Последний допрос 15.10.1943.

ВИШНЯКОВА Раиса Парфеновна, р. в 1922 в Витебске. Последний допрос 6.8.1942.

ВЛАСОВ. Последний допрос 13.7.1943.

ВЛАСОВ Никифор. Последний допрос 10.4.1943.

ВЛАСОВА Екатерина. Последний допрос 14.7.1943.

ВЛАСОВА Мария. Последний допрос 25.6.1943.

ВОЙТОВА Мария. Последний допрос 11.9.1943.

ВОЙЦЕХОВА Анна. Последний допрос 28.9.1943.

ВОЙЦЕХОВА Устинья. Последний допрос 26.2.1943.

ВОЛКОВ Иван. Последний допрос 9.8.1943.

ВОЛКОВ Яков. Последний допрос 15.5.1943.

ВОЛКОВА Александра Алексеевна, р. в 1920 в Витебске. Последний допрос 30.9.1942.

ВОЛКОВА Анна Алексеевна, р. в 1925 в Витебске. Последний допрос 30.9.1942.

ВОЛОДКИН Николай. Последний допрос 8.9.1943.

ВОЛОДЬКО Анна Карловна, р. в 1898 в Витебске. Последний допрос 3.9.1942.

ВОЛОТУХО Прасковья. Последний допрос 25.9.1943.

ВОЛОТУХО Трофим. Последний допрос 25.9.1943.

ВОЛУБЕЕВ Иван. Последний допрос 9.11.1943.

ВОЛЧКОВА Елена. Последний допрос 20.5.1943.

ВОЛЬНЫ Василий. Последний допрос 6.4.1943

ВОЛЬШИН Александр. Последний допрос 12.2.1943.

ВОРОБЬЕВ Андрей. Последний допрос 29.9.1943.

ВОРОБЬЕВ Василий. Последний допрос 7.12.1942.

ВОРОБЬЕВ Харитон Петрович, р. в 1905 в Витебске. Последний допрос 9.11.1943.

ВОРОНКОВ Федор. Последний допрос 29.9.1943.

ВОРОНЦОВ Александр. Последний допрос 27.7.1943.

ВОРОНЦОВ Федор. Последний допрос 28.9.1943.

ВТОРОВ Александр. Последний допрос 5.11.1943.

ВУРГАНОВА Ольга Максимовна, р. в 1914 в Витебске. Последний допрос 5.4.1943.

ВУРЖНАКОВ Никифор. Последний допрос 24.8.1943.

ВЫДРОВА Екатерина, р. в 1924 в Витебске. Последний допрос 25.9.1943.

ВЫСОЦКИЙ Иван Александрович, р. в 1910 в Витебске. Последний допрос 6.8.1942.

ВЫСОЦКИЙ Тимофей. Последний допрос 3.8.1943.

ГААСПОНИК Анатолий. Последний допрос 2.11.1943.

ГАВРИЛЕНКО Иван. Последний допрос 12.7.1943.

ГАВРИЛЕНОК Михаил. Последний допрос 12.9.1943.

ГАВРИЛОВ Геннадий. Последний допрос 9.11.1943.

ГАВРИЛОВ Дмитрий. Последний допрос 30.9.1943.

ГАВРИЛОВ И. Последний допрос 3.6.1943.

ГАВРИЛОВА Валентина Илларионовна, р. в 1925 в Витебске. Последний допрос 11.9.1943.

ГАВРИЛОВА Нина Тимофеевна, р. в 1926 в Витебске. Последний допрос 29.10.1943.

ГАЙДАШЕВ Филипп. Последний допрос 10.6.1943.

ГАЛАСТЕР Николай. Последний допрос 5.11.1943.

ГАЛЕНОВ Иосиф. Последний допрос 29.5.1943.

ГАЛИНОВСКАЯ Варвара. Последний допрос 9.8.1943.

ГАЛИНСКАЯ Марфа. Последний допрос 10.4.1943.

ГАЛЬДЕР Николай. Последний допрос 9.11.1943.

ГАНИЧЕВ Кирилл. Последний допрос 29.5.1943.

ГАНУЛИН Георгий. Последний допрос 29.9.1943.

ГАРАНИН Михаил. Последний допрос 19.5.1943.

ГАРБАЧЕВ Владимир. Последний допрос 19.5.1943.

ГАРБУЗОВА Акулина. Последний допрос 12.5.1943.

ГАРЛЕВСКИЙ Александр Александрович, р. в 1927 в Витебске. Последний допрос 28.3.1943.

ГАРЛЕВСКИЙ Виктор. Последний допрос 9.11.1943.

ГАШЕНКО Александр. Последний допрос в сентябре 1943.

ГЕНДЕЛЕКО Виктор. Последний допрос 27.10.1943.

ГЕНЕРАЛОВ Гавриил. Последний допрос в сентябре 1943.

ГЕРАСИМОВ Иван. Последний допрос 12.7.1943.

ГЕРАСИМОВ Михаил. Последний допрос 6.10.1943.

ГЕРАСИМОВА Анна. Последний допрос 3.9.1943.

ГЕРМАН Зиновий. Последний допрос 17.12.1942.

ГЕРМАНОВА Наталья. Последний допрос 9.11.1943.

ГЕРЦ Леонид. Последний допрос 2.11.1943.

ГИЛЯЗОВ. Последний допрос 23.10.1943.

ГИНЬКОВ Иван. Последний допрос 2.7.1943.

ГИРУБИК Борис. Последний допрос 17.8.1943.

ГЛАЖЕНКО Мария. Последний допрос в сентябре 1943.

ГЛУХОВ Василий. Последний допрос 26.1.1943.

ГЛУЩЕНКО Антон. Последний допрос 16.9.1942.

ГОВОРУШКИН Леонид. Последний допрос 2.8.1943.

ГОВОРУШКИН Филипп. Последний допрос 2.8.1943.

ГОДУНОВА Мария. Последний допрос 25.6.1943.

ГОЗЕНБЕРГ Маргарита, р. в 1922. Последний допрос 18.9.1943.

ГОЛОВЕШКО Лидия. Последний допрос 30.5.1943.

ГОЛОВНЕВА Любовь Парфеновна, р. в 1923 в Витебске. Последний допрос 6.8.1942.

ГОЛОЦОВ Кондратий. Последний допрос 30.1.1943.

ГОЛУБЕВ Г. Последний допрос 3.6.1943.

ГОЛУБЕВ Николай К. Последний допрос 26.9.1943.

ГОЛУБЕВ Павел, р. в 1891. Последний допрос 27.7.1943.

ГОЛУБЕВ Парамонт. Последний допрос 9.11.1943.

ГОЛУБЕВ Т. Последний допрос 3.6.1943.

ГОЛУБЕВА Анна. Последний допрос 11.9.1943.

ГОЛУБЕВА Мария Яковлевна, р. в 1928 в Витебске. Последний допрос 12.3.1943.

ГОЛУБЕВА Софья. Последний допрос 23.9.1942.

ГОЛУБЕВА Татьяна. Последний допрос 12.8.1943.

ГОЛУБЧИКОВ Иван Михайлович, р. в 1909 в Витебске. Последний допрос 2.11.1943.

ГОНЧАРЕНКО Семен. Последний допрос 16.2.1943.

ГОНЧАРОВ Иван. Последний допрос 5.10.1943.

ГОНЧАРОВ Михаил. Последний допрос 17.9.1943.

ГОНЧАРОВ Павел. Последний допрос 2.8.1943.

ГОНЧАРОВ Петр. Последний допрос 15.6.1943.

ГОНЧАРОВА Анна. Последний допрос 5.8.1943.

ГОНЧАРОВА Екатерина. Последний допрос 4.6.1943.

ГОНЧАРОВА Ефросинья Антоновна, р. в 1896 в Витебске. Последний допрос 12.12.1942.

ГОРБАКОВ Константин. Последний допрос 2.11.1943.

ГОРБАНОВ Николай. Последний допрос 11.10.1943.

ГОРБАТОВ Евгений. Последний допрос 12.9.1943.

ГОРБАТОВА Нина. Последний допрос в сентябре 1943.

ГОРБАЧЕВ Василий. Последний допрос 12.5.1943.

ГОРБАЧЕВ Николай. Последний допрос 12.5.1943.

ГОРБАЧЕНКО Герасим. Последний допрос 9.11.1943.

ГОРБАЧЕНКО Демьян. Последний допрос 9.9.1943.

ГОРБУНОВ Николай. Последний допро 5.11.1043.

ГОРБУНОВ Федор. Последний допрос 12.7.19

ГОРЕМЫКИН Андрей. Последний до 1.12.1942.

ГОРЕСЛАВКА Иван. Последний допрос 28.9.19

ГОРЕЦКАЯ Софья. Последний допрос 29.5.194

ГОРОВАЯ Варвара. Последний допрос 23.9.1942.

ГОРОВОЙ Александр. Последний допрос 12.7.1943.

ГОРОВЦЕВ И. Последний допрос 3.6.1943.

ГОРОДЕЦКИН Болеслав Петрович, р. в 1922 в Витебске. Последний допрос 19.8.1943.

ГОРОДОВОЙ Борис Анисимович, р. в 1900 в Витебске. Последний допрос 6.8.1942.

ГОРОХОВ Владимир. Последний допрос 21.7.1943.

ГОРСКАЯ Татьяна, р. в 1897. Последний допрос 12.7.1943.

ГОРСКИЙ Павел, р. в 1882. Последний допрос 12.7.1943.

ГОРШКОВ Александр. Последний допрос 28.3.1943.

ГОРЮНОВ Борис, р. в 1925 в Витебске. Последний допрос 9.11.1943.

ГОФМАНСКИЙ Александр Григорьевич, р. в 1902 в Витебске. Последний допрос 22.5.1942.

ГРЕНКОВА Евдокия. Последний допрос 12.5.1943.

ГРЕЧИШНИКОВ Федор. Последний допрос 6.10.1943.

ГРЕЧКО Михаил. Последний допрос в сентябре 1943.

ГРИГОРЬЕВ А. Последний допрос 3.6.1943.

ГРИГОРЬЕВ Владимир. Последний допрос 28.6.1943.

ГРИГОРЬЕВ Федор. Последний допрос 15.2.1943.

ГРИГОРЬЕВА Анна. Последний допрос 23.9.1942.

ГРИГОРЬЕВА Валентина Васильевна, р. в 1927 в Витебске. Последний допрос 29.10.1943.

ГРИГОРЬЕВА Евдокия, р. в 1922 в Витебске. Последний допрос 30.10.1943.

ГРИГОРЬЕВА Мария, р. в 1924 в Витебске. Последний допрос 30.10.1943.

ГРИГОРЬЕВА Нина Аристарховна, р. в 1921 в Витебске. Последний допрос 6.3.1943.

ГРИГОРЬЕВА Пелагея. Последний допрос 9.11.1943.

ГРИНЕНКОВ Александр. Последний допрос 9.11.1943.

ГРИНКОВ Николай. Последний допрос 9.11.1943.

ГРИШАНОВ Петр. Последний допрос 15.10.1943.

ГРИШАНОК Андрей. Последний допрос в сентябре 1943.

ГРИЩЕНКО Денис. Последний допрос 26.10.1943.

ГРИЩЕНКОВ Илья. Последний допрос 9.11.1943.

ГРОБОЛИНА Софья. Последний допрос 16.9.1943.

ГРОХОВСКАЯ Ольга. Последний допрос 26.10.1943.

ГРОХОВСКИЙ Павел. Последний допрос 12.7.1943.

ГРУБЕНЯ Александра Михайловна, р. в 1921 Витебске. Последний допрос 12.5.1943.

ГРУДНАЯ Валентина. Последний допрос .11.1943.

ГРУНТОВ Михаил Якимович. Последний допрос 8.12.1942.

ГРУНТОВ Никифор. Последний допрос 29.9.1943.

ГРУНТОВ Петр. Последний допрос 29.9.1943.

ГУБАКОВ Григорий. Последний допрос 9.11.1943.

ГУБИН Николай Михайлович. Последний допрос 12.7.1943.

ГУБРОВ Терентий. Последний допрос 24.9.1943.

ГУВАРЕВ Михаил. Последний допрос 13.10.1943.

ГУДЕЛЕВА Мария Кондратьевна, р. в 1885 в Витебске. Последний допрос 14.1.1943.

ГУЗИКОВСКАЯ Элеонора. Последний допрос 12.5.1943.

ГУКОВ Василий. Последний допрос 24.8.1943.

ГУЛЕШКО Александр, р. в 1914. Последний допрос 23.2.1943.

ГУЛИДИН Владимир. Последний допрос 26.1.1943.

ГУЛИДИН Федор. Последний допрос 17.8.1943.

ГУЛЯЕВА Любовь Федоровна. Последний допрос 10.7.1943.

ГУРЕЦКИЙ Валентин Андреевич, р. в 1920 в Витебске. Последний допрос 30.9.1942.

ГУРИН Василий. Последний допрос 1.12.1942.

ГУРИН Федор П. Последний допрос 11.8.1942.

ГУРКО Евдокия. Последний допрос 21.8.1943.

ГУРКОВ Федор. Последний допрос 2.10.1942.

ГУРСКИЙ Виктор Павлович, р. в 1919. Последний допрос 1.10.1942.

ГУРЬЕНКО Владимир. Последний допрос в сентябре 1943.

ГУСАКОВ Аким Петрович, р. в 1930 в Витебске. Последний допрос 12.3.1943.

ГУСАРОВ Максим Алексеевич, р. в 1900 в Витебске. Последний допрос 17.8.1943.

ГУСАРОВ Яков. Последний допрос 9.11.1943.

ГУСАЧЕВА Марфа. Последний допрос 13.8.1943.

ГУСЕВ Владимир. Последний допрос 12.7.1943.

ГУЩЕНКО Василий. Последний допрос 15.10.1943.

ГУЩЕНКО Михаил. Последний допрос 26.1.1943.

ГУЩЕНКО Прасковья. Последний допрос 15.10.1943.

ГУЩЕНКО Сергей. Последний допрос 15.10.1943.

ГЮСГОРНАК Наталья Прокофьевна, р. в 1914 в Витебске. Последний допрос 8.10.1942.

ДАВЫДЕНКО Николай. Последний допрос 5.6.1943.

ДАВЫДОВ Дмитрий Т. Последний допрос 26.9.1943.

ДАВЫДОВ Леонид. Последний допрос 7.12.1942.

ДАВЫДОВ Перфилий Т. Последний допрос 26.9.1943.

ДАВЫДОВ Семен Т. Последний допрос 26.9.1943.

ДАВЫДОВ Федор. Последний допрос 3.5.1943.

ДАВЫДОВСКАЯ. Последний допрос 31.8.1943.

ДАДЕРКИН Ефрем. Последний допрос 2.11.1943.

ДАДЕРКО Павел. Последний допрос 7.12.1942.

ДАНИЛЕВИЧ Станислав Донатович, р. в 1880 в Витебске. Последний допрос 29.5.1942.

ДАНИЛОВ Иван. Последний допрос 2.8.1943.

ДАНИЛЬЧЕНКО Демитрий. Последний допрос 18.11.1943.

ДАЦЕКИН Клим. Последний допрос 21.9.1943.

ДАЦЕНКО Павел. Последний допрос 3.4.1943.

ДАШКЕВИЧ Виктор Иванович, р. в 1930 в Витебске. Последний допрос 12.3.1943.

ДЕГТЕРЕВ Меркурий. Последний допрос 17.8.1943.

ДЕМИДОВ Павел. Последний допрос 1.10.1943.

ДЕМИН Иван. Последний допрос 9.11.1943.

ДЕНИСЕНКО Александр. Последний допрос 27.7.1943.

ДЕНИСЕНКО Василий. Последний допрос в сентябре 1943.

ДЕНИСЕНКО Василий. Последний допрос 24.9.1943.

ДЕНИСОВ Алексей. Последний допрос 3.6.1943.

ДЕНИСОВ Иван. Последний допрос 21.8.1943.

ДЕРГАЧЕВ Дмитрий. Последний допрос 4.6.1943.

ДЕРКАЧЕВ Игорь. Последний допрос 7.10.1943.

ДИМКО В. Последний допрос 3.6.1943.

ДМИТРИЕВ Федор. Последний допрос 14.7.1943.

ДМИТРОВ Александр. Последний допрос 11.11.1943.

ДМИТРОВСКАЯ Леонтина. Последний допрос 9.11.1943.

ДМИТРОЧЕНКО Валентин. Последний допрос 6.10.1943.

ДМИТРОЧЕНКО Леонид. Последний допрос 21.4.1943.

ДМИТРОЧЕНКО Мария Павловна, р. в 1910 в Витебске. Последний допрос 12.12.1942.

ДОБКЕВИЧ Николай. Последний допрос 17.6.1942.

ДОБРОВЕЧЕР Александр Федорович. Последний допрос 16.9.1943.

ДОДОНОВ Николай. Последний допрос 14.7.1943.

ДОЛГОПОЛОВ Василий. Последний допрос 9.11.1943.

ДОМБРОВСКАЯ Клементина Осиповна. Последний допрос 12.7.1943.

ДОМБРОВСКИЙ Станислав. Последний допрос 30.6.1943.

ДОМРАЦКАЯ Наталья. Последний допрос 14.8.1942.

ДОРОГЕНСКИЙ Роман. Последний допрос 18.6.1942.

ДОРОЖКИН Александр. Последний допрос 25.9.1942.

ДОРОСЕКИНА Марфа. Последний допрос 11.11.1942.

ДОРОШИН Семен Александрович, р. 1920. Последний допрос 5.6.1943.

ДОЦЕНКО Павел. Последний допрос 11.3.1943.

ДРАГОЦЕННАЯ Ольга. Последний допрос 8.9.1943.

ДРАГУН Владимир. Последний допрос 24.7.1943.

ДРОЗД Екатерина. Последний допрос 9.8.1943.

ДРОЗДОВ Семен. Последний допрос 14.4.1943.

ДРОЗДОВ Тимофей. Последний допрос 7.10.1943.

ДРОЗДОВА Клавдия Александровна, р. в 1923. Последний допрос 29.6.1942.

ДРУЖИНИНА Варвара. Последний допрос 24.2.1943.

ДУДАК Николай Корнеевич, р. в 1922. Последний допрос 9.11.1943.

ДУДКИН Анатолий. Последний допрос 13.7.1943.

ДУНЕЦКИЙ Николай. Последний допрос 9.11.1943.

ДУХНОВИЧ Ирина. Последний допрос 10.8.1942.

ДУХНОВСКАЯ Анна. Последний допрос 20.10.1943.

ДУХНОВСКАЯ Вера. Последний допрос 20.10.1943.

ДУХНОВСКАЯ Надежда. Последний допрос 20.10.1943.

ДУХНОВСКАЯ Ольга. Последний допрос 26.10.1943.

ДУХНОВСКИЙ Василий. Последний допрос 20.10.1943.

ДЯТЛОВ Владимир. Последний допрос 10.6.1943.

ЕГОРЕНКО Константин. Последний допрос 10.7.1942.

ЕГОРОВ Игнат Я. Последний допрос 11.8.1942.

ЕГОРОВ Леонид. Последний допрос 20.8.1943.

ЕГОРОВ Николай. Последний допрос 28.9.1943.

ЕЛДАНОВ Иван. Последний допрос 31.10.1943.

ЕЛЕВИЧ Никита, р. в 1914. Последний допрос 6.11.1943.

ЕЛЕНСКАЯ Людмила Александровна, р. в 1918 в Витебске. Последний допрос 25.1.1943.

ЕЛЕНСКИЙ Рафаил. Последний допрос 10.7.1943.

ЕЛЕНСКИЙ Станислав Ульянович, р. в 1923 в Витебске. Последний допрос 16.11.1943.

ЕЛИЗАРЕНКО Павел Николаевич, р. в 1911. Последний допрос 9.6.1943.

ЕЛУФЕРОВА Варвара Титовна, р. в 1916 в Витебске. Последний допрос 26.10.1943.

ЕМЕЛЬЯНЕНКО Татьяна. Последний допрос 21.6.1943.

ЕМЕЛЬЯНОВА Евгения. Последний допрос 9.8.1943.

ЕМЕЛЬЯНОВИЧ Леонид. Последний допрос 10.2.1943.

ЕРАНОВСКАЯ Анна Сафоновна, р. в 1914 Витебске. Последний допрос 25.9.1943.

ЕРЕМЧУК Мария. Последний допрос 26.10.1943

ЕРМАКОВИЧ Василий. Последний допрос 17.8.1943.

ЕРМАЧЕНКОВА Анна. Последний допрос 10.7.1943.

ЕРМАШОВ Иван. Последний допрос 5.1.1943.

ЕРМОЛЕНКО Моисей. Последний допрос 19.9.1942.

ЕРМОЛОВИЧ Адам. Последний допрос 13.9.1943.

ЕРМОЛОВИЧ Анна. Последний допрос 28.8.1943.

ЕРМОЛОВИЧ Василий. Последний допрос 3.3.1943.

ЕРМОЛОВИЧ Вячеслав. Последний допрос 13.9.1943.

ЕРМОЛОВИЧ Янина. Последний допрос 12.9.1943.

ЕРМОЧЕНКО Анна. Последний допрос 25.6.1943.

ЕРОШОВ Петр. Последний допрос 12.8.1943.

ЕРШОВ Павел Арсентьевич, р. в 1910. Последний допрос 18.8.1943.

ЕСПЕНКО Мария. Последний допрос 12.5.1943.

ЕСПЕНКО Семен. Последний допрос 22.8.1942.

ЕСПЕНКОВ Григорий Никифорович, р. в 1876. Последний допрос 30.7.1942.

ЕФИМЕНКО Дмитрий Филиппович, р. в 1903 в Витебске. Последний допрос 12.5.1943.

ЕФИМЕНКО Мария. Последний допрос 12.5.1943.

ЕФИМЕНКО Николай. Последний допрос 12.5.1943.

ЕФИМКИН Роман. Последний допрос 24.7.1943.

ЕФИМОВ Александр. Последний допрос 5.7.1942.

ЕФРЕМЕНКО Александр. Последний допрос 7.12.1942.

ЕФРЕМЕНКО Феодосия. Последний допрос 12.5.1943.

ЕФРЕМОВА Мария. Последний допрос в сентябре 1943.

ЖАБЧЕНКО Игнатий. Последний допрос 25.9.1943.

ЖБАНОВ Николай. Последний допрос 19.9.1941.

ЖЕЛВАНОВА Лидия. Последний допрос 10.7.1943.

ЖЕЛЕЗНЕВСКИЙ А. Последний допрос 3.6.1943.

ЖЕЛЕЗНЯКОВ Иван. Последний допрос 13.11.1943.

ЖИВОРОВСКАЯ Ефросинья. Последний допрос в сентябре 1943.

ЖИДКОШЛИКОВА Александра. Последний допрос 29.5.1943.

ЖИЛИНА Мария. Последний допрос в сентябре 1943.

ЖИЛИНСКИЙ Ефим. Последний допрос 19.2.1943.

ЖИЛИНСКИЙ Иван Григорьевич, р. в 1912 в Витебске. Последний допрос 30.7.1942.

ЖИЛИНСКИЙ Семен Иванович, р. в 1913 в Витебске. Последний допрос 30.7.1942.

ЖУГИНСКАЯ Екатерина. Последний допрос 9.11.1943.

ЖУКОВСКИЙ Борис. Последний допрос 1.9.1942.

ЖУЛЕВ Петр. Последний допрос 9.11.1943.

ЖУРАВЛЕВА Прасковья. Последний допрос 24.2.1943.

ЖУРБИН Филипп Николаевич. Последний допрос 9.11.1943.

ЗАБЕЛОВ Иван Александрович, р. в 1914 в Витебске. Последний допрос 28.6.1942.

ЗАБОЧИНА Варвара. Последний допрос в сентябре 1943.

ЗАЗУЛЯ Иван. Последний допрос 24.8.1943.

ЗАЙЦЕВ Василий Лукьянович, р. в 1913 в Витебске. Последний допрос 6.9.1943.

ЗАЙЦЕВ Иван. Последний допрос 19.5.1943.

ЗАЙЦЕВА Агафья. Последний допрос 23.8.1942.

ЗАЙЦЕВА Валентина. Последний допрос 23.9.1942.

ЗАЙЦЕВА Мария. Последний допрос 8.5.1943.

ЗАЙЦЕВА Нина. Последний допрос 5.4.1943.

ЗАЙЦЕВА Ольга Никитовна, р. в 1903. Последний допрос 30.6.1943.

ЗАКЕРЖЕВСКИЙ Анатолий. Последний допрос в сентябре 1943.

ЗАКРЕВСКИЙ Филипп. Последний допрос 10.7.1943.

ЗАЛЕССКАЯ Нина. Последний допрос 27.9.1943.

ЗАЛЕССКАЯ Ольга. Последний допрос 18.9.1943.

ЗАЛЕССКИЙ Алексей. Последний допрос 22.5.1943.

ЗАЛКОВСКИЙ Климентий. Последний допрос 25.6.1943.

ЗАЛЬТОВСКИЙ Виктор. Последний допрос 24.7.1943.

ЗАМИТРУХИН Дмитрий. Последний допрос 22.9.1943.

ЗАМОТИН Алексей, р. в 1927. Последний допрос 6.7.1943.

ЗАПАЛОВ Петр. Последний допрос 8.11.1943.

ЗАПАЛОВА Анна. Последний допрос 9.11.1943.

ЗАПЕВАЛОВА Евдокия. Последний допрос 10.7.1943.

ЗАПОЛЬСКИЙ Михаил. Последний допрос 13.9.1941.

ЗАРАНОВ Василий. Последний допрос 15.9.1943.

ЗАРЕЦКАЯ Вера. Последний допрос 27.3.1943.

ЗАРЬЯНОВ Иван. Последний допрос 13.9.1941.

ЗАСЕНКОВ Иван. Последний допрос 12.8.1943.

ЗАСЕЦКАЯ Анастасия. Последний допрос 25.9.1943.

ЗАСОНОВ Дмитрий. Последний допрос в сентябре 1943.

ЗАХАРОВ Александр. Последний допрос 9.11.1943.

ЗАХАРОВ Сергей. Последний допрос 4.5.1943.

ЗАХАРОВА Мария. Последний допрос в сентябре 1943.

ЗАХАРЧЕНКО Надежда. Последний допрос 20.9.1943.

ЗАЯЦ Николай. Последний допрос 22.9.1943.

ЗВОНОВ Федор. Последний допрос 28.7.1943.

ЗЕЛЕНКОВА Мария. Последний допрос 8.5.1943.

ЗЕЛЕНУХО Петр. Последний допрос 24.7.1943.

ЗЕНДЕРЕВ Владимир. Последний допрос 26.8.1943.

ЗЕНДЕРЕВ Яков. Последний допрос 26.8.1943.

ЗЕНИКОВ. Последний допрос 10.9.1941.

ЗЕНКЕВИЧ Николай Александрович, р. в 1923. Последний допрос 9.11.1943.

ЗЕРНОВА Ольга. Последний допрос 9.11.1943.

ЗИНКЕВИЧ Григорий. Последний допрос 16.9.1943.

ЗИНОВЕНКО Иван. Последний допрос 27.7.1943.

ЗИНЬКЕВИЧ Ефросинья. Последний допрос 21.8.1943.

ЗИНЬКЕВИЧ Селиверст. Последний допрос 19.5.1943.

ЗОРИН Владимир. Последний допрос 2.6.1943.

ЗОСИН Василий. Последний допрос 9.11.1943.

ЗУБКО Мария. Последний допрос в сентябре 1943.

ЗУБКОВА Мария. Последний допрос 25.9.1943.

ЗУБРИЦКИЙ Иван. Последний допрос 14.8.1943.

ЗУБРОВИЦКИЙ Анатолий Прокофьевич, р. в 1926 в Витебске. Последний допрос 10.2.1943.

ЗУЕВ Егор Федорович. Последний допрос 6.10.1943.

ЗУЕВ Михаил. Последний допрос 15.5.1943.

ЗЫКИН Владимир. Последний допрос 26.11.1942.

ЗЫРЕВ Митрофан. Последний допрос 8.10.43.

ЗЫРИНОВА Ольга. Последний допрос 20.10.1943.

ИБРАЕВ Нагим, р. в 1918. Последний допрос 29.9.1943.

ИВАНОВ Александр Петрович, р. в 1922 в Витебске. Последний допрос 15.6.1943.

ИВАНОВ Афанасий. Последний допрос 7.12.1942.

ИВАНОВ Борис Иванович. Последний допрос 3.9.1943.

ИВАНОВ Виктор Петрович, р. в 1924 в д. Замосточье. Последний допрос 27.6.1942.

ИВАНОВ Дмитрий. Последний допрос 12.5.1943.

ИВАНОВ Дорофей. Последний допрос 9.11.1943.

ИВАНОВ Ефим. Последний допрос 16.6.1943.

ИВАНОВ Иван. Последний допрос 9.10.1943.

ИВАНОВ Петр. Последний допрос 27.4.1943.

ИВАНОВ Степан. Последний допрос 10.9.1943.

ИВАНОВ Терентий. Последний допрос 9.11.1943.

ИВАНОВ Яков. Последний допрос 21.8.1943.

ИВАНОВА Александра. Последний допрос 27.7.1943.

ИВАНОВА Вера. Последний допрос 14.4.1943.

ИВАНОВА Евдокия. Последний допрос 3.7.1943.

ИВАНОВА Мария. Последний допрос 21.8.1943.

ИВАНОВА Надежда. Последний допрос 27.2.1943.

ИВАНОВА Ольга. Последний допрос 11.8.1943.

ИВАНОВА Раиса. Последний допрос 10.9.1943.

ИВАНОВА Татьяна Евменовна. Последний допрос 17.12.1942.

ИВАНОВА Татьяна Яковлевна, р. в 1892 в Витебске. Последний допрос 9.12.1942.

ИВАШНЕВ Павел. Последний допрос 9.6.1943.

ИВАШНЕВА Вера Георгиевна, р. в 1909 в Витебске. Последний допрос 30.7.1942.

ИВАЩЕНКО Василий. Последний допрос 3.8.1943.

ИГНАТЕНКО Александра. Последний допрос 11.9.1943.

ИГНАТЕНКО Арина. Последний допрос 11.9.1943.

ИГНАТЕНКО Пелагея. Последний допрос 11.9.1943.

ИГНАТЬЕВА Зинаида. Последний допрос 19.4.1943.

ИЗЕФОВИЧ Антон. Последний допрос 9.11.1943.

ИЗМАЙЛОВИЧ Адам Адамович, р. в 1904 в Витебске. Последний допрос 2.9.1943.

ИЗМАЙЛОВИЧ Анна. Последний допрос 20.9.1943.

ИЗОТОВ Семен. Последний допрос 9.11.1943.

ИЗОФАТОВ Павел. Последний допрос 21.7.1942.

ИППОЛИТОВА Анна. Последний допрос 14.9.1943.

ИСАКОВ Александр. Последний допрос 5.8.1943.

ИСАЧЕНКО Андрей. Последний допрос 9.9.1943.

ИСАЧЕНКО Петр. Последний допрос 2.10.1942.

ИСПЕНКОВ И. Последний допрос 3.6.1943.

КАБАКОВА Надежда. Последний допрос 30.10.1043.

КАБЫШЕВ Константин. Последний допрос 17.9.1943.

КАВЩУКОВ Владимир. Последний допрос 2.11.1943.

КАВЩУКОВ Кирилл. Последний допрос 2.11.1943.

КАЗАКОВ Николай. Последний допрос 20.10.1943.

КАЗАКОНОВ Александр. Последний допрос 1.7.1943.

КАЗАНИН Валентин. Последний допрос 24.9.1943.

КАЗИК Альмуд Иоконович, р. в 1919, военнопленный. Последний допрос 2.7.1943.

КАЗИКОВ Темиркан. Последний допрос 29.9.1943.

КАЗИН Яков. Последний допрос 2.11.1943.

КАЛИНИН Павел Кондратьевич, р. в 1915 в Витебске. Последний допрос 9.11.1943.

КАЛИНОВ Александр. Последний допрос 14.9.1943.

КАЛИНЧЕНКО Ефросинья. Последний допрос 19.5.1942.

КАЛИНЧЕНКО Стефан. Последний допрос 9.11.1943.

КАЛИНЧЕР Георгий. Последний допрос 24.7.1943.

КАЛОТУХА Анна. Последний допрос 25.9.1943.

КАЛУПИЦКАЯ Нина. Последний допрос 11.4.1943.

КАЛУХАНОВ Василий Прохорович, р. в 1923 в Витебске. Последний допрос 4.6.1942.

КАЛЮСТРА Мария. Последний допрос в сентябре 1943.

КАМЕНЕВ Павел. Последний допрос 26.10.1943.

КАМЕНЩИКОВ Алексей. Последний допрос 24.8.1943.

КАМИНСКИЙ Федор. Последний допрос в сентябре 1943.

КАМОСКА Мария. Последний допрос 3.9.1943.

КАНАЕДОВ Михаил. Последний допрос 10.7.1943.

КАПУСТИН Роман. Последний допрос 3.4.1943.

КАПУСТИН Федот. Последний допрос 9.11.1943.

КАПЫШКО Татьяна. Последний допрос 28.5.1943.

КАРАМЫШЕВ Владимир. Последний допрос 29.9.1943.

КАРЕЛИН Алексей. Последний допрос 11.11.1943.

КАРЕЛИН Ефим Георгиевич, р. в 1907. Последний допрос 23.10.1942.

КАРЕЛИН Нифан. Последний допрос 9.11.1943.

КАРЕЛИН Петр. Последний допрос 3.2.1943.

КАРЕЛИН Стефан Агеевич, р. в 1922 в Витебске. Последний допрос 10.10.1943.

КАРЕЛИН Федор. Последний допрос 10.10.1942.

КАРЕЛИНА Евдокия Осиповна, р. в Витебске. Последний допрос 13.8.1943.

КАРПОВ Иван. Последний допрос 29.9.1943.

КАРПОВ Роман. Последний допрос 3.9.1943.

КАСАТКИНА Мария. Последний допрос 23.9.1942.

КАСЕН Василий. Последний допрос 2.11.1942.

КАСИНОВ Василий. Последний допрос 21.5.1942.

КАСПЛЕР Остер. Последний допрос 10.7.1943.

КАСТРИЧЕВ Яков Г. Последний допрос 26.9.1943.

КАТОВИЧ Антон Иванович, р. в 1913 в Витебске. Последний допрос 27.5.1942.

КАТУЛЬСКАЯ Христина. Последний допрос 8.2.1943.

КАТУЛЮНОК Владимир. Последний допрос 14.1.1943.

КАЦАР Василий. Последний допрос 3.10.1942.

КАЦАР Фекла. Последний допрос 3.10.1942.

КАЦКЕВИЧ Иван. Последний допрос 13.9.1943.

КАЦКЕВИЧ Николай. Последний допрос 11.9.1942.

КАЦКЕВИЧ Федор. Последний допрос 13.9.1943.

КАЧАНОВА Мария. Последний допрос 27.7.1943.

КАЧИН Александр Григорьевич, р. в 1914, военнопленный. Последний допрос 18.6.1943.

КАШЕНЦОВ. Последний допрос 3.8.1943.

КВЕТКОВСКИЙ Владимир. Последний допрос 24.7.1943.

КИЗЕЕВ Федор. Последний допрос 11.10.1943.

КИЗИКОВ Константин. Последний допрос 3.6.1943.

КИЛИКОВИЧ Мария. Последний допрос 17.5.1943.

КИРИЛЛОВ Евгений. Последний допрос 18.9.1943.

КИРИЛЛОВ Иван. Последний допрос 21.5.1942.

КИРИЧЕНКО Михаил. Последний допрос 3.9.1943.

КИРПИЧЕНКО Михаил. Последний допрос 9.9.1943.

КИРСАНОВ Василий Николаевич, р. в 1910. Последний допрос 10.6.1942.

КИСЕЛЕВ Александр. Последний допрос 7.11.1942.

КИСЕЛЕВ Василий. Последний допрос 11.5.1943.

КИСЕЛЕВ Петр. Последний допрос 3.8.1943.

КИСЕЛЕВА Мария. Последний допрос 18.8.1943.

КИСЛЕНКОВ Петр. Последний допрос 24.7.1943.

КИСЛЯКОВ Николай Григорьевич, р. в 1921, военнопленный. Последний допрос 12.5.1943.

КЛЕМЕНКОВ Терентий. Последний допрос 1.8.1943.

КЛЕМЕНЧУК Нина. Последний допрос 10.10.1942.

КЛИМЕНКОВ Лукьян. Последний допрос 12.9.1943.

КЛИМЕНКОВ Николай. Последний допрос 23.12.1942.

КЛИМЕНКОВ Петр Федорович, р. в 1896. Последний допрос 14.6.1943.

КЛИМОВИЧ Илья. Последний допрос 12.3.1943.

КЛИСОВСКИЙ Никита. Последний допрос в сентябре 1943.

КЛОЧКОВ Казимир. Последний допрос 24.7.1943.

КЛУБИНКОВА Феня Алексеевна, р. в 1924 в Витебске. Последний допрос 30.9.1942.

КЛЫКОВСКИЙ Никита Андреевич, р. в 1914 в Витебске. Последний допрос 7.10.1943.

КНАТЬКО Алексей. Последний допрос 9.11.1943.

КОВАКОВА Домна. Последний допрос 15.11.1943.

КОВАЛЕВ Александр. Последний допрос 29.6.1943.

КОВАЛЕВ Владимир. Последний допрос 24.7.1943.

КОВАЛЕВ Марк Р. Последний допрос 15.10.1943.

КОВАЛЕВ Николай. Последний допрос 31.10.1943.

КОВАЛЕВ Перфиль А. Последний допрос 26.9.1943.

КОВАЛЕВА Анастасия. Последний допрос 23.2.1943.

КОВАЛЕВА Ирина. Последний допрос 23.2.1943.

КОВАЛЕВСКИЙ Захар. Последний допрос 12.10.1943.

КОВАЛЕВСКИЙ Константин. Последний допрос 27.4.1943.

КОВАЛЕВСКИЙ Николай. Последний допрос 15.5.1943.

КОВАЛЕВСКИЙ Степан. Последний допрос 15.5.1943.

КОВАЛЕНКО Алексей. Последний допрос 3.4.1943.

КОВАЛЕНКО Дмитрий. Последний допрос 5.11.1943.

КОВАЛЕНКО Елена. Последний допрос 31.7.1943.

КОВАЛЕНКО Иван. Последний допрос 9.11.1943.

КОВАЛЕНКО Мария. Последний допрос 8.12.1942.

КОВАЛЕНКО Ольга. Последний допрос 5.11.1943.

КОВАЛЕНОК Лидия. Последний допрос 13.9.1943.

КОВАЛЬКОВ Илья. Последний допрос 9.11.1943.

КОВАЛЬСКИЙ Евгений. Последний допрос 10.8.1943.

КОВАЛЬСКИЙ Леонид. Последний допрос 10.8.1943.

КОВАЛЬЧУК Мария Николаевна, р. в 1924 в Витебске. Последний допрос 14.5.1942.

КОВЧАНОВА Валентина. Последний допрос 8.8.1942.

КОЖЕВНИКОВ Никифор. Последний допрос 26.8.1943.

КОЖЕМЯКИНА Анна Антоновна, р. в 1930 в Витебске. Последний допрос 9.11.1943.

КОЖУХОВ Николай. Последний допрос 28.3.1943.

КОЗЛОВ Алексей. Последний допрос 6.4.1943.

КОЗЛОВ Григорий. Последний допрос 24.9.1943.

КОЗЛОВ Егор. Последний допрос 4.5.1943.

КОЗЛОВ Константин. Последний допрос 10.6.1943.

КОЗЛОВ Корней. Последний допрос 11.6.1943.

КОЗЛОВА Мария. Последний допрос 30.10.1943.

КОЗЛОВА Федора Федоровна, р. в 1905 в Витебске. Последний допрос 12.3.1943.

КОЗЛОВСКИЙ Дмитрий. Последний допрос 28.3.1943.

КОЗЛОВСКИЙ ... Иосифович, р. в 1899 в Витебске. Последний допрос 6.8.1942.

КОЗЮЧЕНКО Михаил Семенович, р. в 1917, военнопленный. Последний допрос 1.10.1942.

КОЛБАНОВ Василий. Последний допрос 21.5.1942.

КОЛЕСНИКОВ Яков. Последний допрос 24.9.1943.

КОЛЕСНИЧЕНКО Николай. Последний допрос 18.11.1943.

КОЛЕСНИЧЕНКО Р. Последний допрос в сентябре 1943.

КОЛЕСОВА Евгения. Последний допрос в сентябре 1943.

КОЛИНИЧЕНКО Ефросинья. Последний допрос 19.5.1942.

КОЛКОВА Валентина. Последний допрос 9.11.1943.

КОЛОВЕШКОВ Григорий. Последний допрос 3.9.1943.

КОЛОВНЕВ Григорий. Последний допрос 3.9.1943.

КОЛОСОВ Владимир Васильевич, р. в 1914 в Витебске. Последний допрос 25.9.1942.

КОЛОСОВА Анна. Последний допрос 13.9.1943.

КОЛОСОВА Екатерина. Последний допрос 12.6.1943.

КОЛУПАЕВ Иван. Последний допрос 4.11.1943.

КОМАРОВ Иван. Последний допрос 14.4.1943.

КОМАРОВА Александра. Последний допрос 12.9.1943.

КОМИССАРОВ Егор. Последний допрос 10.4.1943.

КОМЛЕВ Амбросий. Последний допрос 16.11.1943.

КОНДРАТЕНКО Жан. Последний допрос 24.4.1943.

КОНДРУКОВ Иван. Последний допрос 29.9.1943.

КОНОВАЛОВ Иван. Последний допрос 14.9.1943.

КОНОВАЛОВ Федор. Последний допрос 9.9.1943.

КОНОНОВА Татьяна. Последний допрос 14.1.1943.

КОНОПЛЕВ Павел. Последний допрос 2.10.1942.

КОНОХОВ Виктор. Последний допрос 1.10.1943.

КОНЧАКОВ Марк. Последний допрос 17.8.1943.

КОНЮХОВ Василий Максимович, р. в 1913. Последний допрос 6.4.1943.

КОНЯЕВ. Последний допрос 24.7.1943.

КОПАЧ Григорий. Последний допрос 5.8.1943.

КОПЕЛЕВ Иван. Последний допрос 16.10.1943.

КОПЕЦКИЙ Христофор Михайлович, р. в 1902 в д. Зароново. Последний допрос 10.6.1942.

КОПЛИК Василий. Последний допрос 24.5.1943.

КОПТЕЛОВА Мария. Последний допрос 14.10.1943.

КОРАТКЕВИЧ Геннадий. Последний допрос 8.7.1943.

КОРБАН Мария Климовна, р. в 1922 в Витебске. Последний допрос 27.10.1943.

КОРБУТ Нина Федоровна, р. в 1922 в Витебске. Последний допрос 9.11.1943.

КОРБУТ Татьяна. Последний допрос 9.11.1943.

КОРЕНТ Владимир. Последний допрос 12.7.1943.

КОРЕНТ Ефроним, р. в 1900. Последний допрос 12.7.1943.

КОРКОВА Акулина. Последний допрос 31.3.1943.

КОРКСИНЯ Антон. Последний допрос 13.9.1943.

КОРОБУХИНА Анастасия. Последний допрос 7.6.1943.

КОРОБУХИНА Татьяна. Последний допрос 7.6.1943.

КОРОВИЧ Алексей. Последний допрос 8.7.1943.

КОРОЛЕВ Виктор. Последний допрос 20.6.1943.

КОРОЛЕВ Иван. Последний допрос 5.8.1943.

КОРОЛЕВА Анна. Последний допрос 8.10.1943.

КОРОЛЕВА Мария Алексеевна, р. в 1913 в Витебске. Последний допрос 26.6.1943.

КОРОЛЕВА Мария. Последний допрос 17.8.1942.

КОРОЛЕВА Нина. Последний допрос 26.10.1943.

КОРОЛЕВА Раиса. Последний допрос 11.10.1943.

КОРОЛЕВА Тамара. Последний допрос 13.8.1943.

КОРОЛЬКОВ Александр. Последний допрос 21.9.1943.

КОРОЛЬКОВА Надежда. Последний допрос 8.1.1943.

КОРОТКИН Павел. Последний допрос 9.9.1943.

КОРОТКОВ Сергей. Последний допрос 9.11.1943.

КОСАРЕВА Нина. Последний допрос 14.4.1943.

КОСАРЕВА Ольга. Последний допрос 14.4.1943.

КОСАРЕНКО Зинаида. Последний допрос 7.12.1942.

КОСАРЕНКО Мария. Последний допрос 7.12.1942.

КОСАРЕНКО Яков Леонович. Последний допрос 28.10.1942.

КОСИКОВ Василий. Последний допрос 21.5.1942.

КОСТЕНКО Иван. Последний допрос 28.6.1943.

КОСТОНЧУК Василий. Последний допрос 8.7.1943.

КОСТЫНЮК Георгий. Последний допрос 4.8.1942.

КОСТЮКЕВИЧ. Последний допрос 20.8.1943.

КОСТЮКОВ Меркул О. Пропал без вести 26.9.1943.

КОСТЮКОВ Сергей И. Последний допрос 11.8.1942.

КОСТЮЧЕНКО Владимир. Последний допрос 29.6.1943.

КОТИРЛО Антон. Последний допрос 16.9.1943.

КОТОВА Галина Ефимовна, р. в 1922 в Витебске. Последний допрос 28.4.1943.

КОТОВИЧ Эдуард. Последний допрос 19.7.1943.

КОЧАНОВСКИЙ Владимир. Последний допрос 9.11.1943.

КОЧЕТОВА Зинаида. Последний допрос 9.11.1943.

КРАВЦОВ Денис П. Последний допрос 11.8.1942.

КРАВЧЕНКО Александр. Последний допрос в сентябре 1943.

КРАВЧЕНКО Алексей. Последний допрос 8.10.1943.

КРАСАВЦЕВ Петр. Последний допрос 19.5.1942.

КРАСЕНКОВА Рита. Последний допрос 29.7.1942.

КРАСНИКОВ Михаил. Последний допрос в сентябре 1943.

КРАСНОБАЕВ Иван Михайлович, р. в 1882 в Витебске. Последний допрос 7.12.1942.

КРАСНОВСКАЯ Ольга. Последний допрос 8.10.1943.

КРАСНОВСКИЙ Михаил. Последний допрос 16.4.1943.

КРАСОВСКАЯ Анна. Последний допрос 18.8.1943.

КРАСОВСКАЯ Галина. Последний допрос 17.8.1943.

КРАСОВСКАЯ Матрена. Последний допрос 18.3.1943.

КРАШНИКОВ Михаил. Последний допрос 28.9.1943.

КРЕЙДА Михаил. Последний допрос 31.5.1943.

КРЕСТОВЧИК Аркадий Флегонтович, р. в 1927 в Витебске. Последний допрос 26.10.1942.

КРЕСТОВЧИК Михаил Флегонтович, р. в Витебске. Последний допрос 26.10.1942.

КРЕЩЕВИЧ Степан. Последний допрос 27.7.1943.

КРЕЩЕНОК Андрей. Последний допрос 3.9.1943.

КРЖИЦКИЙ Антон. Последний допрос 4.3.1942.

КРИВЕНКО Вера. Последний допрос 11.2.1943.

КРИВЕНКО Филипп. Последний допрос 10.7.1943.

КРИВЕНКОВА Елена. Последний допрос 10.6.1943.

КРИЦКИЙ П. Последний допрос 3.6.1943.

КРИЦКИЙ Устин. Последний допрос 24.7.1943.

КРОБИМИНА Софья. Последний допрос в сентябре 1943.

КРУПИН Василий. Последний допрос 9.11.1943.

КРУЧИС Иосиф Францевич, р. в 1923 в Витебске. Последний допрос 9.4.1943.

КРЮКОВ Леонид. Последний допрос 24.7.1943.

КУБИЦКИЙ Григорий. Последний допрос 8.7.1943.

КУДАСОВ Борис Исаакович, р. в 1913. Последний допрос 30.7.1942.

КУДРЯВЦЕВА Анна. Последний допрос 3.8.1943.

КУДРЯШОВА Татьяна Федоровна, р. в 1908 в Витебске. Последний допрос 28.10.1942.

КУЗНЕЦОВ Александр. Последний допрос в сентябре 1943.

КУЗНЕЦОВ Алексей Васильевич, р. в 1927 в Витебске. Последний допрос 3.11.1943.

КУЗНЕЦОВ Иван. Последний допрос 12.9.1943.

КУЗНЕЦОВ Николай. Последний допрос 26.10.1943.

КУЗНЕЦОВ Павел. Последний допрос 13.7.1943.

КУЗНЕЦОВА Екатерина Ивановна, р. в 1899 в Витебске. Последний допрос 7.12.1942.

КУЗЬМЕНКО Леонид. Последний допрос 16.8.1943.

КУЗЬМЕНКО Раиса. Последний допрос 16.8.1943.

КУЗЬМЕНКОВ Леонид. Последний допрос 29.7.1943.

КУЗЬМЕНКОВА Мария. Последний допрос 17.7.1943.

КУЗЬМЕНКОВА Раиса. Последний допрос 17.7.1943.

КУЗЬМЕНКОВА Ульяна. Последний допрос 5.5.1943.

КУЗЬМИНА Зоя. Последний допрос 20.8.1942.

КУЗЬМИЧ Ульяна. Последний допрос 15.8.1942.

КУЗЬМИЧЕВ Владимир Иванович, р. в 1930 в Витебске. Последний допрос 12.3.1943.

КУЗЬМИЧЕНОК Александр. Последний допрос 25.9.1943.

КУЗЬМИЧЕНОК Наталья. Последний допрос 25.9.1943.

КУЗЬМИЧОВ Михаил Михайлович, р. в 1922. Расстрелян 20.5.1943.

КУКАРЕВ Виктор Ефимович, р. в 1924 в Витебске. Последний допрос 3.8.1942.

КУКИН Антон. Последний допрос 2.10.1942.

КУЛАКОВА Елена. Последний допрос 7.12.1942.

КУЛАЧКОВ Матвей Федорович, р. в 1911 в Витебске. Последний допрос 4.8.1942.

КУЛЕНКО Валентина. Последний допрос 4.3.1943.

КУЛЕШОВ Купрей. Последний допрос 27.1.1943.

КУЛЕШОВ Родион Харитонович. Последний допрос 11.8.1942.

КУЛЕШОВ Самуил. Последний допрос 26.9.1943.

КУЛЕШОВ Филипп М. Последний допрос 26.9.1943.

КУЛЕШОВА Евдокия. Последний допрос 11.10.1943.

КУЛЕШОВА Зинаида. Последний допрос 5.6.1943.

КУЛИК Аркадий. Последний допрос 19.9.1942.

КУЛИКОВА Надежда. Последний допрос 23.9.1942.

КУЛИНОВ Иван. Последний допрос 29.5.1943.

КУЛЬЧАК Януш, р. в 1908. Последний допрос 12.10.1943.

КУНИЦКАЯ Вера. Последний допрос 30.10.1943.

КУНЦЕВИЧ Мария. Последний допрос 23.9.1942.

КУПРЕЕНКО Дарья. Последний допрос 12.5.1943.

КУПРЕЕНКО Ерофей. Последний допрос 23.3.1942.

КУПРЕЕНКО Иван Петрович, р. в 1903 в Витебске. Последний допрос 4.8.1942.

КУПРИЯНОВА Прасковья. Последний допрос 2.10.1943.

КУРБАНОВА Нина Ивановна, р. в 1923 в Витебске. Последний допрос 28.9.1943.

КУРЕНКОВА Анна. Последний допрос 2.10.1943.

КУРЕНКОВА Мария. Последний допрос 30.10.1943.

КУРИЛЕНКО Мария. Последний допрос 18.6.1942.

КУРНОСОВ Анатолий. Последний допрос 5.7.1942.

КУРОЧКИН Александр. Последний допрос 24.9.1943.

КУРСОВ Григорий. Последний допрос 10.5.1943.

КУРТОВА Татьяна. Последний допрос 17.5.1943.

КУРЧАВАЯ Нина. Последний допрос 9.11.1943.

КУСАЧЕВ Степан Кузьмич, р. в Витебске. Последний допрос 28.9.1942.

КУСАЧЕВА Анна Яковлевна, р. в 1909 в Витебске. Последний допрос 28.9.1942.

КУТКО Алексей. Последний допрос 6.9.1943.

КУТКО Анна. Последний допрос 6.9.1943.

КУТКО Любовь, р. в 1927. Последний допрос 6.9.1943.

КУТКО Петр Васильевич, р. в 1918. Последний допрос 6.9.1943.

КУТЯК Казимир, р. в 1921. Последний допрос 12.9.1943.

КУХАРЕНКО Василий. Последний допрос 18.8.1943.

КУХОВСКАЯ Нина. Последний допрос 10.7.1943.

КУХТО Иван. Последний допрос 9.11.1943.

КУЦЕВА Надежда. Последний допрос 23.2.1943.

КУЧЕРЕНОК Марк. Последний допрос 19.9.1943.

КУЧИНСКАЯ Вера Александровна, р. в 1908 в Витебске. Последний допрос 25.3.1943.

КУЧИНСКАЯ Елизавета Ивановна, р. в 1910 в Витебске. Последний допрос 9.11.1943.

КУЧУК Эдуард. Последний допрос 21.5.1942.

КУЩУК. Последний допрос 24.10.1943.

ЛАБУСОВА Анна. Последний допрос 23.9.1942.

ЛАВРЕНТЬЕВ Виктор. Последний допрос в сентябре 1943.

ЛАВРИНОВИЧ Виктория. Последний допрос 3.4.1943.

ЛАВШИКИН. Последний допрос 9.11.1943.

ЛАЗАРЕВА Анна Егоровна, р. в 1916 в Витебске. Последний допрос 18.11.1943.

ЛАЗГУНОВ Сергей. Последний допрос 10.7.1941.

ЛАПАЛУХА. Последний допрос 10.9.1941.

ЛАПАУХОВ Иван. Последний допрос 26.9.1943.

ЛАПАУХОВ Михаил М. Последний допрос 26.9.1943.

ЛАПАЧ Денис Л., р. в 1908. Последний допрос 10.9.1941.

ЛАПЕНИН Сергей. Последний допрос 10.2.1943.

ЛАПИКОВ Дмитрий. Последний допрос 2.10.1942.

ЛАПИН Владимир. Последний допрос 27.7.1943.

ЛАПИО Александр Аполлинарьевич, р. в 1932 в Витебске. Последний допрос 1.12.1942.

ЛАППО Владимир. Последний допрос 27.4.1943.

ЛАППО Сабина. Последний допрос 23.9.1942.

ЛАППО Франтишка Аполлинарьевна, р. в 1928 в Витебске. Последний допрос 1.12.1942.

ЛАПТЕВ Павел. Последний допрос 9.11.1943.

ЛАПУХОВА Татьяна. Последний допрос 21.11.1942.

ЛАПШИН Сергей Михайлович, р. в 1925 в Витебске. Последний допрос 9.11.1943.

ЛАПШОВ Петр. Последний допрос в 1942.

ЛАРИН Иван. Последний допрос 21.5.1943.

ЛАРИОНОВА Анастасия. Последний допрос 27.1.1943.

ЛАРЧЕНКО Василий. Последний допрос 24.7.1943.

ЛАТЫШЕВ Алексей. Последний допрос 9.11.1943.

ЛАТЫШЕВА Александра. Последний допрос 27.10.1943.

ЛАТЫШЕВА Мария. Последний допрос 13.11.1943.

ЛАТЫШЕВА Ольга. Последний допрос 16.9.1943.

ЛАТЫШЕВА Улита Емельяновна, р. в 1906 в Витебске. Последний допрос 21.5.1943.

ЛЕБЕДЕВ Александр. Последний допрос 30.10.1943.

ЛЕБЕДЕВ Анатолий, р. в Витебске. Последний допрос 26.1.1943.

ЛЕБЕДЕВ Василий. Последний допрос 5.12.1942.

ЛЕБЕДЕВ Куприян. Последний допрос 9.11.1943.
ЛЕБЕДЕВ Николай. Последний допрос 2.11.1943.
ЛЕБЕДЕВА Елена. Последний допрос 23.2.1943.
ЛЕБЕДЕВА Зинаида. Последний допрос 18.8.1943.
ЛЕВКОВ Иван. Последний допрос 3.8.1943.
ЛЕВШИН Кузьма. Последний допрос 30.6.1943.
ЛЕВШИН Петр Кузьмич, р. в 1925 в Витебске. Последний допрос 18.11.1943.
ЛЕКТОРОВ Дмитрий. Последний допрос 2.10.1943.
ЛЕКТОРОВ Иван. Последний допрос 7.10.1943.
ЛЕКТОРОВА Анна. Последний допрос в сентябре 1943.
ЛЕНЧ Анна. Последний допрос 11.9.1943.
ЛЕОНОВ Илларион Григорьевич. Последний допрос 14.1.1943.
ЛЕОНОВ Николай. Последний допрос 7.10.1943.
ЛЕОНОВА Вера Тихоновна, р. в 1906 в Витебске. Последний допрос 11.12.1942.
ЛЕОНОВА Октябрина Григорьевна, р. в 1926 в Витебске. Последний допрос 7.10.1943.
ЛЕОНОВИЧ Владимир. Последний допрос 9.11.1943.
ЛЕПЕХОВ Павел Романович, р. в 1912 в Витебске. Последний допрос 21.9.1942.
ЛЕПЩЕНКО Мария Игнатьевна, р. в 1905 в Витебске. Последний допрос 5.11.1943.
ЛЕСНИКОВ Владимир. Последний допрос 27.1.1943.
ЛЕСНИКОВ Ефим Никитович, р. в 1904 в Витебске. Последний допрос 27.1.1943.
ЛЕСНИКОВА Анастасия Степановна, р. в 1913 в Витебске. Последний допрос 27.1.1943.
ЛЕСНИКОВА Мария. Последний допрос 27.1.1943.
ЛЕТНИЦКАЯ Екатерина. Последний допрос 13.7.1942.
ЛЕТОХО Александра. Последний допрос 9.11.1943.
ЛЕТОХО Галина. Последний допрос 9.11.1943.
ЛЕТОХО Мария. Последний допрос 9.11.1943.
ЛЕТЧЕНКО Софья, р. в 1920. Последний допрос 12.7.1943.
ЛЕЦКАЯ Мария. Последний допрос 8.5.1943.
ЛЕЧЕЦКИЙ Петр. Последний допрос 1.12.1942.
ЛЕШКЕВИЧ Иосиф Иванович, р. в 1897 в Витебске. Последний допрос 17.10.1942.
ЛЕШУКОВА Евдокия. Последний допрос 4.12.1942.
ЛИБЕР Мария Федосеевна, р. в 1914 в Витебске. Последний допрос 2.7.1943.
ЛИЗБАНОВА Ольга Ивановна, р. в 909 в Витебске. Последний допрос 19.8.1943.
ЛИКАНОВ Захар. Последний допрос 10.7.1942.
ЛИППА Глеб. Последний допрос 10.7.1942.
ЛИПСКАЯ Варвара. Последний допрос 18.11.1943.
ЛИСЕЦКАЯ Мария. Последний допрос 13.11.1943.
ЛИСИЦЫН Григорий. Последний допрос 9.11.1943.
ЛИСИЧКИНА Татьяна Романовна, р. в 1918 в Витебске. Последний допрос 7.11.1942.
ЛИСКОВ Владимир. Последний допрос 20.9.1943.
ЛИСНОВИК М., р. в 1904. Последний допрос 12.7.1943.
ЛИСОВ Геннадий. Последний допрос 17.2.1943.
ЛИСУНОВ Николай. Последний допрос 24.4.1943.
ЛИТВИНЕНКО Зиновий. Последний допрос 25.9.1943.
ЛИТВИНЕНКО Татьяна Михайловна. Последний допрос 20.9.1943.
ЛИТВИНОВ Алексей. Последний допрос 30.10.1943.
ЛИТВИНОВА Зоя Петровна, р. в 1927 в Витебске. Последний допрос 17.8.1943.
ЛИХВАЦКИЙ Федор. Последний допрос 21.5.1943.
ЛИЧАНХА Василий. Последний допрос 13.3.1943.
ЛОБАНОВ Петр. Последний допрос 8.10.1943.
ЛОБАНОВА Нина. Последний допрос 27.7.1943.
ЛОБАЧЕНКО Сергей. Последний допрос 1.10.1943.
ЛОБИКОВА А. Последний допрос 3.6.1943.
ЛОБЧИК Владимир. Последний допрос 6.6.1943.
ЛОЗНАКИН Василий. Последний допрос в сентябре 1943.
ЛОСЕВ Григорий. Последний допрос 21.5.1942.
ЛУКАНЕВСКИЙ Сергей. Последний допрос 5.11.1943.
ЛУКАШЕВ Иван. Последний допрос 6.10.1943.
ЛУКАШЕВИЧ Николай. Последний допрос 29.5.1943.
ЛУКАШЕНКО Василий. Последний допрос 16.9.1943.
ЛУКАШЕНКО Наталья. Последний допрос 28.5.1943.
ЛУКАШЕНКО Федор. Последний допрос 28.5.1943.
ЛУКУНЕВ Алексей. Последний допрос 9.11.1943.
ЛУКУНИН Алексей. Последний допрос 3.11.1943.
ЛУКША Иван. Последний допрос 13.9.1943.
ЛУКЬЯНЕНКО Ефросинья. Последний допрос 19.8.1943.
ЛУКЬЯНОВ Александр Васильевич, р. в 1908 в Витебске. Последний допрос 8.10.1942.
ЛУКЬЯНОВ Владимир. Последний допрос 20.10.1943.
ЛУКЬЯНОВ Дмитрий. Последний допрос 17.6.1943.
ЛУКЬЯНОВ Максим. Последний допрос 14.9.1943.
ЛУКЬЯНОВ Николай. Последний допрос в сентябре 1943.

ЛУКЬЯНОВА Надежда Михайловна, р. в 1922 в Витебске. Последний допрос 11.10.1943.

ЛУЦЕТКОВИЧ Михаил. Последний допрос 30.10.1943.

ЛЮБЧЕНКО Трофим. Последний допрос 27.10.1943.

ЛЯЧЕНКО Савелий. Последний допрос в сентябре 1943.

МАЗАМОВ Абдулла. Последний допрос в сентябре 1943.

МАЗАНОВИЧ Ефросинья Степановна, р. в 1903 в Витебске. Последний допрос 9.11.1943.

МАЗУРОВА Мария. Последний допрос 10.7.1943.

МОИСЕЕВ Иван. Последний допрос 9.9.1943.

МАЙОРОВА Марта. Последний допрос в сентябре 1943.

МАЙОРОВА Надежда. Последний допрос в сентябре 1943.

МАКАРЕНКО Николай. Последний допрос 12.5.1943.

МАКАРЕНКО Нина. Последний допрос 29.4.1943.

МАКАРЕНКО Трофим. Последний допрос 24.9.1943.

МАКАРЕНКО Федор. Последний допрос 8.10.1943.

МАКАРОВ Агей. Последний допрос 13.9.1943.

МАКАРОВ Алексей Сергеевич, р. 1914 в Витебске. Последний допрос 13.4.1942.

МАКАРОВА Анастасия. Последний допрос 16.8.1943.

МАКАРОВА Кристина. Последний допрос 20.9.1943.

МАКЕЕВА Любовь. Последний допрос 14.1.1943.

МАКЕЕНКО Семен. Последний допрос 15.5.1943.

МАКИЕНКО Иван Семенович, р. в 1923. Последний допрос 14.6.1943.

МАКОВЕЕВА Анна. Последний допрос 16.4.1943.

МАКОВЕСОВ Николай. Последний допрос 19.5.1943.

МАКСИМЕНКО Даниил. Последний допрос 22.8.1942.

МАКСИМОВА Федора. Последний допрос 17.5.1943.

МАЛАНОЧКИН Степан. Последний допрос 28.3.1943.

МАЛАНЧЕНКО Л. Последний допрос 11.9.1943.

МАЛАХОВ Анатолий. Последний допрос 24.6.1943.

МАЛЕЕВ Василий. Последний допрос 18.9.1943.

МАЛЫШЕВ Александр. Последний допрос 10.7.1943.

МАЛЫШЕВ Василий Александрович, р. в 1923. Последний допрос 18.8.1943.

МАЛЬКОВА Мария Григорьевна, р. в 1915 в Витебске. Последний допрос 5.9.1942.

МАНДРИК Анна. Последний допрос 17.5.1943.

МАНЕЦКИЙ Павел. Последний допрос 19.8.1943.

МАНУЙКО Иван. Последний допрос 10.10.1942.

МАНУКИН Павел. Последний допрос 6.10.1943.

МАНУТКО Трофим. Последний допрос 21.7.1943.

МАРАВКОВ М. Последний допрос 3.6.1943.

МАРГУЛИС Надежда. Последний допрос 16.10.1942.

МАРКЕВСКИЙ Илья. Последний допрос 26.11.1942.

МАРКОВИЧ Максим. Последний допрос 10.7.1943.

МАРТИНКЕВИЧ Евгения. Последний допрос 20.2.1943.

МАРТИНОВИЧ Григорий. Последний допрос 9.11.1943.

МАРТЫНЕНКО Анисья, р. в 1878. Последний допрос 1.2.1943.

МАРТЫНЕНКО Михаил. Последний допрос 22.6.1943.

МАРУСИН Иван. Последний допрос 24.9.1943.

МАРЧЕНКО Александр Петрович, р. в 1931 в Витебске. Последний допрос 26.1.1943.

МАРЧЕНКО Илларион. Последний допрос 8.4.1943.

МАРЧЕНКО Мария. Последний допрос 28.5.1943.

МАРЧЕНКО Пелагея. Последний допрос 18.8.1943.

МАРЧЕНКО Таисия Варфоломеевна, р. в 1927 в Витебске. Последний допрос 1.12.1942.

МАСЛЕННИКОВ Афанасий. Последний допрос 9.11.1943.

МАСЛОВСКИЙ Виктор. Последний допрос в сентябре 1943.

МАСТЫКОВА Любовь. Последний допрос 14.8.1942.

МАТВЕЕВ Александр. Последний допрос 27.7.1943.

МАТВЕЕВ Иван Амбросович, р. в 1912 в Витебске. Последний допрос 21.9.1943.

МАТВЕЕВ Иван Т. Последний допрос 26.9.1943.

МАТВЕЕВ Листрат Е. Последний допрос 26.9.1943.

МАТВЕЕВ Михаил. Последний допрос 9.11.1943.

МАТВЕЕВА Любовь Александровна, р. в Витебске. Последний допрос 16.4.1943.

МАТИЕВСКИЙ Анатолий. Последний допрос 19.5.1942.

МАТИЦКОВ Федор. Последний допрос 19.5.1942.

МАТНЕВСКИЙ Донат. Последний допрос 31.7.1943.

МАТРОСОВ Василий. Последний допрос 20.5.1943.

МАТЫШКОВ Михаил. Последний допрос в сентябре 1943.

МАТЮШЕНКО Николай. Последний допрос 26.10.1943.

МАТЮШКОВ Михаил. Последний допрос 3.9.1943.

МАХНОВ Владимир. Последний допрос в сентябре 1943.

МАХНОВ Михаил. Последний допрос 29.9.1943.

МАХОЛЕНКО Емельян. Последний допрос 8.5.1943.

МАЦЕПУРО Александр. Последний допрос 26.8.1943.

МАЦЕЧУРО Александр. Последний допрос 27.5.1942.

МАЦЕЧУРО Екатерина. Последний допрос 27.5.1942.

МАЦЕЧУРО Матрена. Последний допрос 27.5.1942.

МАЦКЕВИЧ Валентин. Последний допрос 2.11.1943.

МАЦКЕВИЧ Даниил Петрович, р. в 1885. Последний допрос 24.4.1943.

МАЦКИЙ Гавриил. Последний допрос 9.11.1943.

МАШЕЕНКО Максим. Последний допрос 26.8.1943.

МАШЕРО Андрей. Последний допрос 16.9.1943.

МАШЕРО Галина. Последний допрос 17.8.1943.

МАШЕРОВА Кристина. Последний допрос в сентябре 1943.

МАШЛЯЕВ Василий. Последний допрос в сентябре 1943.

МЕДВЕДЕВ Иван Мартынович, р. в 1918 в Витебске. Последний допрос 9.11.1943.

МЕДВЕДЕВ Михаил. Последний допрос 25.9.1942.

МЕДВЕДЕВА Анастасия. Последний допрос 1.11.1942.

МЕДВЕДЕВА Елена. Последний допрос 4.12.1942.

МЕДВЕДЕВА Любовь. Последний допрос 3.12.1942.

МЕДВЕДСКАЯ Анна Ивановна, р. в 1916 в Витебске. Последний допрос 18.11.1943.

МЕДВЕДСКАЯ Мария. Последний допрос 28.7.1943.

МЕДВЕДСКАЯ Матрена. Последний допрос 7.8.1943.

МЕДВЕДСКАЯ Пелагея. Последний допрос в сентябре 1943.

МЕДВЕДСКАЯ Полина. Последний допрос 18.11.1943.

МЕЖЕВИЧ Федор. Последний допрос 2.8.1943.

МЕЖЕЛОВА Антонина. Последний допрос 8.5.1943.

МЕЖЕЛОВА Василиса. Последний допрос 8.5.1943.

МЕЗЕНЦЕВ Ефим Фидашевич, р. в 1914. Последний допрос 24.9.1943.

МЕЗЕНЦЕВ Ефрем. Последний допрос в сентябре 1943.

МЕЗИТ Альма. Последний допрос 30.10.1943.

МЕЗИТ Отто. Последний допрос 30.10.1943.

МЕЛЕШКЕВИЧ Л. Последний допрос 18.5.1943.

МЕЛИНЧЕНКО Захар. Последний допрос в сентябре 1943.

МЕЛЬНИКОВ Николай Иосифович, р. в 1901 в Витебске. Последний допрос 5.9.1942.

МЕЛЬЯЧЕНКО Захар. Последний допрос 11.9.1943.

МЕЛЯВЦЕВ Даниил. Последний допрос 26.8.1943.

МЕТЕЛКИН Михаил. Последний допрос 5.10.1943.

МЕТЛИЦКАЯ Татьяна. Последний допрос 28.7.1943.

МЕХОВА Устинья. Последний допрос 28.12.1942.

МИЗЕН-ЛЮ Даниил. Последний допрос 7.10.1943.

МИЛОЩЕНКОВА Мария. Последний допрос 20.12.1942.

МИНИН Василий. Последний допрос 18.8.1943.

МИНТОФТ Эдуард Иванович, р. в 1929 в Витебске. Последний допрос 28.3.1943.

МИРАЗУЕВА Нина. Последний допрос 16.6.1943.

МИРОНОВ Денис Игнатьевич, р. в 1911 в Витебске. Последний допрос 14.2.1943.

МИРОНОВ Константин. Последний допрос 11.10.1943.

МИРОНОВ Сергей. Последний допрос 2.7.1943.

МИРОНОВА Александра. Последний допрос 8.12.1942.

МИРОНОВА Лидия. Последний допрос 4.11.1942.

МИРОНОВИЧ И. Последний допрос 3.6.1943.

МИСУРАГИН Фома Артемович, р. в 1931 в Витебске. Последний допрос 13.4.1943.

МИХАЕЛЬСКИЙ Михаил. Последний допрос в сентябре 1943.

МИХАЙЛИН Фаиз. Последний допрос 13.10.1943.

МИХАЙЛОВ Дмитрий Нестерович, р. в 1922 в Витебске. Последний допрос 12.6.1942.

МИХАЙЛОВ Дмитрий. Последний допрос 5.11.1943.

МИХАЙЛОВ Михаил. Последний допрос 31.10.1942.

МИХАЙЛОВ Мурат. Последний допрос 9.10.1942.

МИХАЙЛОВ Николай Павлович, р. в 1923 в Витебске. Последний допрос 13.9.1942.

МИХАЙЛОВА Анастасия. Последний допрос 9.10.1942.

МИХАЙЛОВСКАЯ Александра. Последний допрос 8.6.1943.

МИХАЙЛОВСКАЯ Мария. Последний допрос 9.11.1943.

МИХАЙЛОВСКИЙ Михаил. Последний допрос 5.10.1943.

МИХАЛЬСКАЯ Бронислава. Последний допрос 7.12.1942.

МИХАЛЬЧЕНОК Кузьма. Последний допрос 9.11.1943.

МИХАСЕНКО Анна. Последний допрос 10.7.1943.

МИХАСЕНКО Григорий. Последний допрос 10.7.1943.

МИХЕЕВА Зоя Семеновна, р. в 1906 в Витебске. Последний допрос 3.12.1942.

МИХЕЕНКО Валентин. Последний допрос 28.12.1942.

МИХНЕВИЧ Роберт. Последний допрос в августе 1943.

МИШИН П. Последний допрос 3.6.1943.

МИЩЕНКО Валентин. Последний допрос 3.8.1943.

МИЩЕНКО Василий. Последний допрос 3.8.1943.

МИЩЕНКО Владимир. Последний допрос 3.8.1943.

МЛЫНЧИК Елена. Последний допрос 18.9.1943.

МЛЫНЧИК Мария. Последний допрос в сентябре 1943.

МОГУЧИЙ Виктор Матвеевич, р. в 1927 в Витебске. Последний допрос 28.3.1943.

МОИСЕЕВ Иван Яковлевич, р. в 1910 в Витебске. Последний допрос 7.2.1943.

МОИСЕЕВ Николай. Последний допрос 10.8.1943.

МОИСЕЕВА Анна Яковлевна, р. в 1915 в Витебске. Последний допрос 14.4.1943.

МОКАНИС Георгий Томович, р. в 1923 в Витебске. Последний допрос 25.2.1943.

МОКСЕЕВ Иван. Последний допрос в сентябре 1943.

МОЛОТОК Александр Филиппович, р. в 1926 в Витебске. Последний допрос 8.8.1942.

МОРДАЗИН Фарид. Последний допрос 28.9.1943.

МОРОЗОВ Борис. Последний допрос 19.8.1943.

МОРОЗОВ Михаил Иванович, р. в 1930 в Витебске. Последний допрос 28.3.1943.

МОРОЗОВ Роман. Последний допрос 9.8.1943.

МОРОЗОВА Александра. Последний допрос 8.5.1943.

МОРОЗОВА-ВОРОБЬЕВА Валентина. Последний допрос 25.6.1943.

МОРОЗОВА Любовь Васильевна, р. в 1927 в Витебске. Последний допрос 8.8.1942.

МОРОЗОВА Матрена. Последний допрос 20.2.1943.

МОРОЗОВА Татьяна. Последний допрос 27.7.1943.

МОРОЗОВА Юлия Фроловна, р. в 1888 в Витебске. Последний допрос 10.2.1943.

МОРУДОВ Федор. Последний допрос 18.6.1943.

МОСКАЛЕВ Михаил. Последний допрос 12.7.1943.

МОСКАЛЕВ Трифон Архипович, р. в 1896 в Витебске. Последний допрос 4.9.1942.

МОСКАЛЕВА Дарья. Последний допрос 12.5.1943.

МОСКАЛЕВА Лариса. Последний допрос 18.11.1943.

МОСКАЛЕНКО Василиса. Последний допрос 23.9.1942.

МОСКАН Михаил. Последний допрос 9.11.1943.

МОТОРОВА Клавдия. Последний допрос в сентябре 1943.

МОТЫЛЕНКО Анатолий. Последний допрос 28.3.1943.

МОТЬКО Алексей Станиславович, р. в Витебске. Последний допрос 3.8.1942.

МОШКАНОВА Надежда. Последний допрос 8.5.1943.

МУДНИКОВ Кирилл. Последний допрос 22.9.1943.

МУДРИЧЕНКО Николай. Последний допрос 6.4.1943.

МУДРЯКОВА Мария. Последний допрос 14.8.1942.

МУЗЫКАНТОВ Николай. Последний допрос 19.5.1942.

МУКИН Владимир. Последний допрос 24.7.1943.

МУРАВЬЕВ Филипп. Последний допрос 3.4.1943.

МУРАТОВА Софья. Последний допрос 10.7.1943.

МУРАШКИН Василий. Последний допрос 3.6.1943.

МУРАШКО Владимир. Последний допрос 29.9.1943.

МУХИН Иван. Последний допрос 31.12.1942.

МУХИН Константин. Последний допрос 10.6.1943.

МЦЕРСКАЯ Мария. Последний допрос в сентябре 1943.

НАГАЙЧЕНКО Иван. Последний допрос 4.8.1942.

НАГИБОВА Нина. Последний допрос 11.4.1943.

НАМЕСТНИКОВ Георгий. Последний допрос 14.5.1943.

НЕВЕРОВСКАЯ Геноэфа Иосифовна, р. в 1906 в Витебске. Последний допрос 16.6.1943.

НЕМКОВ Петр. Последний допрос 19.5.1942.

НЕСТЕРОВ Иван Степанович, р. в 1906 в Витебске. Последний допрос 5.9.1942.

НЕСТЕРОВ Конон, р. в Витебске. Последний допрос 6.8.1942.

НЕСТЕРОВА Фекла Романовна, р. в 1904 в Витебске. Последний допрос 4.9.1942.

НЕФЕДОВ Дмитрий. Последний допрос 27.7.1943.

НИЗАМОВ Абдул. Последний допрос 28.9.1943.

НИКИТИН Альберт Ефимович, р. в 1929 в Витебске. Последний допрос 5.2.1943.

НИКИТИН Анатолий, р. в 1929 в Витебске. Последний допрос 29.9.1943.

НИКИТИН Андрей. Последний допрос 2.11.1943.

НИКИТИН Василий Алексеевич, р. в 1889 в Витебске. Последний допрос 2.11.1943.

НИКИТИН Григорий. Последний допрос 20.9.1943.

НИКИТИН Ефим Авдеевич, р. в 1889 в Витебске. Последний допрос 5.2.1943.

НИКИТИН Иван. Последний допрос 20.9.1943.

НИКИТИН Илларион Иванович, р. в 1926 в Витебске. Последний допрос 27.1.1943.

НИКИТИН Павел. Последний допрос 28.6.1943.

НИКИТИН Филипп Иванович, р. в 1924 в Витебске. Последний допрос 27.1.1943.

НИКИТИНА Ксения Антоновна, р. в 1896 в Витебске. Последний допрос 5.2.1943.

НИКИТИНА Мария. Последний допрос 3.6.1943.

НИКИТИНА Нина, р. в 1920 в Витебске. Последний допрос 7.10.1943.

НИКИФОРЕНОК Абрам. Последний допрос 29.9.1943.

НИКИФОРЕНОК Егор. Последний допрос 5.3.1943.

НИКИФОРОВ Григорий Семенович, р. в 1914 в Витебске. Последний допрос 20.9.1943.

НИКИФОРОВ Сергей. Последний допрос 28.12.1942.

НИКОЛАЕВ Александр. Последний допрос 19.6.1943.

НИКОЛАЕВ Иван Сергеевич. Последний допрос 3.8.1942.

НИКОЛАЕНКО Василий. Последний допрос в сентябре 1943.

НИКОЛЬСКИЙ Александр. Последний допрос 27. ... 1943.

НИТЕЦКИЙ Иосиф Константинович, р. в 1896 в Витебске. Последний допрос 12.12.1942.

НОВИКОВ Виктор Иванович, р. в 1925 в Витебске. Последний допрос 2.7.1943.

НОВИКОВ Георгий Ф. Последний допрос 11.8.1942.

НОВИКОВ Иван. Последний допрос 29.9.1943.

НОВИКОВ Иван Устинович. Последний допрос 19.9.1942.

НОВИКОВ Константин Кузьмич, р. в 1915 в Витебске. Последний допрос 27.9.1943.

НОВИКОВ Михаил. Последний допрос 18.11.1942.

НОВИКОВ Фома А. Последний допрос 26.9.1943.

НОВИКОВА Ольга. Последний допрос 1.8.1943.

НОВИЦКИЙ Василий. Последний допрос 18.11.1943.

НОВИЧЕНКО Мария. Последний допрос в сентябре 1943.

НОМБЕЦОВ Захар. Последний допрос 6.4.1943.

НОМКОВ Петр. Последний допрос 19.5.1942.

ОВСЯНКИН Иван. Последний допрос 26.9.1943.

ОВСЯНКИН Аксентий А. Последний допрос 11.8.1942.

ОВСЯНКИН Ефим А. Последний допрос 11.8.1942.

ОВСЯНКИНА Зинаида. Последний допрос 22.7.1943.

ОВСЯННИКОВ Никифор Герасимович. Последний допрос 26.9.1943.

ОВСЯННИКОВА Евгения. Последний допрос 11.5.1943.

ОВЧИННИКОВ Матвей. Последний допрос 9.11.1943.

ОЗОЛ Павел. Последний допрос 9.9.1943.

ОКУНЕВ Алексей. Последний допрос 13.9.1943.

ОКУХОВ Михаил. Последний допрос 3.7.1943.

ОЛЕЙНИКОВ Анатолий. Последний допрос 26.10.1943.

ОЛЬШАНКО Монина. Последний допрос 31.8.1943.

ОЛЬШАННИКОВ Дмитрий. Последний допрос 9.11.1943.

ОЛЬШЕВСКИЙ. Последний допрос 1.9.1943.

ОЛЬШЕВСКИЙ Иосиф. Последний допрос 13.9.1943.

ОНУХОВ Михаил, р. в 1914. Последний допрос 12.7.1943.

ОРАЧЕНКО (УРАЧЕНКО) Иван. Последний допрос 28.9.1943.

ОРЕЛ Анна. Последний допрос в сентябре 1943.

ОРЕЛ Иван. Последний допрос в сентябре 1943.

ОРЕХ Павел. Последний допрос 9.9.1943.

ОРЛЕНКО Василий. Последний допрос 5.11.1943.

ОРЛЕНКО Иван. Последний допрос в сентябре 1943.

ОРЛОВ Александр. Последний допрос 16.9.1943.

ОРЛОВ Иван Федорович, р. в 1890 в Витебске. Последний допрос 9.9.1942.

ОРЛОВ Федор. Последний допрос 9.11.1943.

ОРЛОВ Филипп Максимович, р. в 1906 в Витебске. Последний допрос 18.11.1943.

ОРЛОВА Вера. Последний допрос 11.9.1943.

ОРЛОВА Вера Степановна, р. в 1925 в Витебске. Последний допрос 11.1.1943.

ОРЛОВА Клавдия Митрофановна, р. в 1920 в Витебске. Последний допрос 11.1.1943.

ОРЛОВА Наталья. Последний допрос 15.6.1943.

ОРЛОВА Ольга. Последний допрос 9.8.1943.

ОРЛОВСКАЯ Людмила Ивановна, р. в 1918 в Витебске. Последний допрос 11.8.1942.

ОРЛОВСКАЯ Нина, р. в 1910. Последний допрос 12.7.1943.

ОРЛОВСКИЙ Вячеслав. Последний допрос 9.11.1943.

ОСЕНКОВ Василий. Последний допрос 7.12.1942.

ОСИПОВ Борис Константинович, р. в 1910 в Витебске. Последний допрос 14.5.1942.

ОСИПОВ Иларион. Последний допрос 12.7.1943.

ОСИПОВА Валентина. Последний допрос 12.7.1943.

ОСИПОВА Зинаида Филипповна, р. в 1911 в Витебске. Последний допрос 24.6.1942.

ОСТРОВСКАЯ Каспера. Последний допрос 9.11.1943.

ПАВЛЕНКО Кирилл. Последний допрос 17.2.1943.

ПАВЛИКОВ Андрей. Последний допрос 6.10.1943.

ПАВЛОВ Владимир Григорьевич, р. в 1923 в Витебске. Последний допрос 29.9.1943.

ПАВЛОВ Геннадий. Последний допрос 21.7.1943.

ПАВЛОВ Григорий. Последний допрос 21.5.1942.

ПАВЛОВ Стефан. Последний допрос 9.11.1943.

ПАВЛОВА Анна Васильевна, р. в 1903 в Витебске. Последний допрос 27.10.1943.

ПАВЛОВА Валентина. Последний допрос 30.10.1943.

ПАВЛОВА Мария. Последний допрос 12.7.1943.

ПАВЛОВСКИЙ Николай. Последний допрос 8.7.1943.

ПАВЛЮЧЕНКО Владимир Захарович, р. в 1915 в Витебске. Последний допрос 28.9.1942.

ПАВЛЮЧЕНКОВА. Последний допрос 31.7.1943.

ПАВЛЮЧЕНКОВА Степанида. Последний допрос 3.6.1943.

ПАДУШКО Виктория. Последний допрос 27.9.1943.

ПАЛАСА Станислав. Последний допрос 26.11.1943.

ПАЛУХИНА Прасковья. Последний допрос 6.10.1943.

ПАНАСЕНКО Иван Петрович. Последний допрос 26.2.1943.

ПАНКОВ Роман. Последний допрос 9.11.1943.

ПАНКРАТОВ Семен Яковлевич, р. в 1917. Последний допрос 30.3.1943.

ПАНТЮШЕНКО Дарья. Последний допрос 8.7.1943.

ПАНФИЛОВА Мария. Последний допрос в сентябре 1943.

ПАНФИЛОВИЧ Мария. Последний допрос 29.9.1943.

ПАНЧЕНКО Мария. Последний допрос 3.7.1943.

ПАНЧЕНКОВА Мария Адамовна. Последний допрос 12.7.1943.

ПАНЧИНКОВ Константин. Последний допрос в сентябре 1943.

ПАРАМОНОВА Маланья. Последний допрос 29.5.1943.

ПАРАХОНАКО Феня. Последний допрос 17.5.1943.

ПАРВЕНОК Леонтина. Последний допрос 6.9.1943.

ПАРВИНЮК Леонтий. Последний допрос в сентябре 1943.

ПАРФЕНЕНКО Гавриил. Последний допрос 14.12.1942.

ПАРФЕНОВ Владимир Перфилиевич, р. в 1926 в Витебске. Последний допрос 27.9.1943.

ПАРФИНОВИЧ Леонид. Последний допрос 31.8.1943.

ПАРФОКЧУК Иван. Последний допрос 24.7.1943.

ПАРШУТО Лаврентий. Последний допрос 11.9.1943.

ПАСТУРКЕВИЧ Михаил. Последний допрос 21.5.1943.

ПАТЕЕВА Наталья. Последний допрос 11.10.1943.

ПАТОКЕЕВ Николай. Последний допрос 12.7.1943.

ПАУЛЕЕВ Сергей. Последний допрос 3.7.1943.

ПАУШЕВ Сергей. Последний допрос 12.7.1943.

ПАХОВИЧ Зинаида. Последний допрос 28.9.1943.

ПАХОМОВ Ким. Последний допрос 18.11.1943.

ПАШКЕВИЧ Александр. Последний допрос 15.5.1943.

ПАШКЕВИЧ Ефрем. Последний допрос 8.5.1943.

ПАШНИКОВ Афанасий Кириллович, р. в 1926 в Витебске. Последний допрос 20.2.1943.

ПАШНИКОВА Стефанида. Последний допрос 27.1.1943.

ПАШУРИН Василий Андреевич, р. в 1905 в Витебске. Последний допрос 21.5.1943.

ПЕМЕРОВ Матвей Трофимович, р. в 1898 в Витебске. Последний допрос 12.6.1942.

ПЕНЕЦКИЙ Александр. Последний допрос 13.9.1943.

ПЕРЕВЕРЗЕВ Николай. Последний допрос 11.10.1943.

ПЕРЕДИН Иван. Последний допрос 24.7.1943.

ПЕРТНЕНКО Спиридон. Последний допрос 4.6.1943.

ПЕСЕВИЧ Петр Анисимович, р. в 1931 в Витебске. Последний допрос 18.9.1943.

ПЕСТРИКОВ Михаил. Последний допрос 2.7.1943.

ПЕТРОВ Иван Петрович, р. в 1918 в Витебске Последний допрос 3.9.1942.

ПЕТРОВ Павел. Последний допрос 12.9.1943.

ПЕТРОВ Сергей. Последний допрос 3.9.1943.

ПЕТРОВ Трофим. Последний допрос 2.7.1943.

ПЕТРОВ Фома Федорович, р. в 1922 в Витебске. Последний допрос 24.9.1943.

ПЕТРОВ Яков Леонович. Последний допрос 7.12.1942.

ПЕТРОВА Анна. Последний допрос 3.9.1943.

ПЕТРОВА Зинаида. Последний допрос 11.4.1943.

ПЕТРОВА Ольга. Последний допрос 8.5.1943.

ПЕТРОВСКАЯ Афанасия. Последний допрос 14.9.1943.

ПЕТРОЧЕНКО Петр Иванович, р. в 1896. Последний допрос 14.6.1943.

ПЕТРОЧЕНКО С. Последний допрос 14.9.1943.

ПЕТРУШЕНКО Валентин. Последний допрос 9.11.1943.

ПЕТРУШКИН Илья. Последний допрос 8.10.1943.

ПЕТРУШКИНА Юлия. Последний допрос в сентябре 1943.

ПЕТУХОВ Сазон. Последний допрос 10.7.1942.

ПЕТУХОВА Мария. Последний допрос 8.5.1943.

ПЕТУШКОВ Иван Кириллович, р. в 1897 в Витебске. Последний допрос 4.8.1942.

ПЕЧЕНКИН Яков. Последний допрос 20.8.1943.

ПЕЧЕНКОВ Тимофей. Последний допрос 12.10.1943.

ПИВОВАРОВ Михаил И., р. в 1911. Последний допрос 12.7.1943.

ПИКНЮЛЬ Яков. Последний допрос 24.4.1943.

ПИЛОКИНА Прасковья. Последний допрос в сентябре 1943.

ПИМАНКОВА Анна Пименовна, р. в 1905 в Витебске. Последний допрос 28.9.1942.

ПИНЕКИНА Вера. Последний допрос 25.9.1943.

ПИПКИН Федор А. Последний допрос 26.9.1943.

ПИПКИНА Ефросинья К., р. в 1911 в Витебске. Последний допрос 27.10.1943.

ПИРОГОВ Григорий Корнеевич, р. в 1902 в Витебске. Последний допрос 25.9.1942.

ПИРОГОВА Агафья. Последний допрос 13.11.1943.

ПИСАРЕВА Анна. Последний допрос 8.5.1943.

ПИСАРЕНКО Мария Степановна, р. в 1895 в Витебске. Последний допрос 9.11.1943.

ПИСКУНОВ Тимофей. Последний допрос 23.9.1943.

ПИСКУНОВА Феодора. Последний допрос 17.12.1942.

ПИСТУНОВА Мария. Последний допрос 12.7.1943.

ПЛАТОНОВ Виктор. Последний допрос 5.10.1943.

ПЛЕСУНОВ Григорий Ефимович, р. в 1900 в Витебске. Последний допрос 22.4.1943.

ПЛЕШКОВА Анна. Последний допрос 9.10.1943.

ПЛИСОВА Надежда. Последний допрос 30.9.1942.

ПЛЯСУН Георгий Наумович, р. в 1902 в Витебске. Последний допрос 7.2.1943.

ПОВАРЕНОК Федор. Последний допрос 3.8.1943.

ПОГОРЕЛОВ Иван. Последний допрос 13.9.1941.

ПОДЕПОНОВ Егор. Последний допрос 12.7.1943.

ПОДОЛИНСКИЙ Константин. Последний допрос 3.9.1943.

ПОДСКОЧИЙ Олег. Последний допрос 9.11.1943.

ПОЗНЯКОВ Иван. Последний допрос 4.12.1942.

ПОЛВЕНСКИЙ Давид. Последний допрос 15.9.1941.

ПОЛОЗОВ Константин. Последний допрос 31.7.1943.

ПОЛОЗОВ Петр. Последний допрос 20.9.1943.

ПОЛПУДКИНА Ольга. Последний допрос 18.6.1942.

ПОЛТОРАЦКИЙ Яков Трофимович, р. в 1912 в Витебске. Последний допрос 7.10.1943.

ПОЛУДЕТКИНА Анна. Последний допрос 9.11.1943.

ПОЛЯКОВ Александр. Последний допрос 8.10.1943.

ПОЛЯКОВ Иван. Последний допрос 11.10.1943.

ПОЛЯКОВ Константин Емельянович, р. в 1909 в Витебске. Последний допрос 30.7.1942.

ПОЛЯКОВ Яков. Последний допрос 22.9.1943.

ПОПЕЛКОВСКИЙ Виктор. Последний допрос 21.7.1943.

ПОПКОВ Анатолий. Последний допрос 24.5.1943.

ПОПКОВ Егор. Последний допрос 10.10.1942.

ПОПОВ Владимир. Последний допрос 16.10.1943.

ПОПОВ Егор. Последний допрос 9.11.1943.

ПОПОВ Михаил, р. в 1915, военнопленный. Умер в немецком плену 20.9.1943.

ПОРОМЕНСКИЙ Константин. Последний допрос 9.9.1943.

ПОСТАРНАКОВА Елена. Последний допрос 11.4.1943.

ПОТАПЕНКО Анатолий. Последний допрос 11.4.1943.

ПОТАПЕНКО Валентина. Последний допрос 10.9.1943.

ПРЕЛИН Иван. Последний допрос 10.4.1943.

ПРЖЕВАЛЬСКАЯ Мария. Последний допрос 23.2.1943.

ПРЖЕВАЛЬСКАЯ Эмилия Александровна, р. в 1920 в Витебске. Последний допрос 9.11.1943.

ПРЖЕВАЛЬСКИЙ Альфонс. Последний допрос 8.3.1943.

ПРИБЫЛОВ Иван. Последний допрос 9.6.1943.

ПРИСТАВКО Александр. Последний допрос 28.9.1942.

ПРИСТАВКО Николай. Последний допрос 12.5.1943.

ПРИТЬКО Евдокия. Последний допрос 12.7.1943.

ПРИЧЕПОВ Никифор. Последний допрос в сентябре 1943.

ПРОВАДО Василий. Последний допрос 24.7.1943.

ПРОКОФЬЕВ Петр. Последний допрос 7.6.1943.

ПРОНЕВСКИЙ Владимир. Последний допрос 1.7.1943.

ПРОХОРОВ Василий. Последний допрос в сентябре 1943.

ПРУДНИКОВ Иосиф Ефимович, р. в 1899 в Витебске. Последний допрос 4.8.1942.

ПРУДНИКОВ Михаил. Последний допрос 12.3.1943.

ПРУДНИКОВА Любовь Ивановна, р. в 1916 в Витебске. Последний допрос 18.11.1943.

ПРУСАКОВ Евгений Иванович, р. в 1927 в Витебске. Последний допрос 12.3.1943.

ПРУССКИЙ Иосиф. Последний допрос 24.7.1943.

ПРУССКИЙ Куприян, р. в 1905. Последний допрос 12.7.1943.

ПУЗАКА Екатерина Максимовна, р. в 1908 в Витебске. Последний допрос 6.11.1943.

ПУЗЫНИН Федор. Последний допрос 9.11.1943.

ПУПОВ Егор. Последний допрос 9.11.1943.

ПУРГИН. Последний допрос 3.6.1943.

ПУРЫШКИН Самуил. Последний допрос 21.5.1943.

ПУТРО Аркадий. Последний допрос 7.12.1942.

ПУТРО Константин. Последний допрос 7.12.1942.

ПУХОВ Василий. Последний допрос 24.9.1943.

ПУЧКОВ Яков И. Последний допрос 11.8.1942.

ПУЧКОВА Мария Даниловна, р. в Витебске. Последний допрос 12.7.1943.

ПУШКАРЕВ Иван Е. Последний допрос 26.9.1943.

ПЧЕЛКИНА Дарья. Последний допрос 14.4.1943.

ПШЕНКО Елизавета. Последний допрос 6.9.1943.

ПШОНКИНА Вера. Последний допрос в сентябре 1943.

ПЫЛЬСКИЙ Семен Сергеевич, р. в 1905 в Витебске. Последний допрос 7.2.1943.

РАЕВ Андрей. Последний допрос 9.11.1943.

РАЕДОВ Петр. Последний допрос 20.5.1943.

РАЗУМОВСКИЙ Иван. Последний допрос 6.11.1943.

РАЗУМОВСКИЙ Николай. Последний допрос 6.11.1943.

РАЙКОВ Владимир. Последний допрос 21.9.1943.

РАЙЦЕВ Иван. Последний допрос 9.11.1943.

РАЛЬФ Вячеслав Антонович, р. в 1899 в Витебске. Последний допрос 28.5.1943.

РАТКЕВИЧ Пелагея. Последний допрос 27.7.1943.

РАТОМСКИЙ Константин. Последний допрос 29.6.1943.

РАФНОВ Роман. Последний допрос 9.9.1943.

РАЧЕЕВ Даниил. Последний допрос 1.7.1943.

РАЧИНСКАЯ Раиса. Последний допрос 27.7.1943.

РАЧКОВСКАЯ Агафья Алексеевна, р. в 1910 в Витебске. Последний допрос 18.9.1943.

РАЧКОВСКАЯ Евдокия Васильевна, р. в 1909 в Витебске. Последний допрос 18.9.1943.

РАЧКОВСКАЯ Ольга Михайловна, р. в 1908 в Витебске. Последний допрос 18.9.1942.

РЕБЕШЕНКО Нина. Последний допрос 6.5.1943.

РЕБРОВ Адам Тимофеевич, р. в 1926 в Витебске. Последний допрос 24.6.1942.

РЕДЬКИН Семен. Последний допрос 29.9.1943.

РЕМЕНТИЙ Иван. Последний допрос 19.7.1943.

РЕУТ Вячеслав. Последний допрос 8.10.1943.

РОГОВСКИЙ Владимир. Последний допрос 9.9.1943.

РОГОВСКИЙ Владислав. Последний допрос 19.2.1943.

РОГОВЩЕНКИНА Мария. Последний допрос 23.10.1943.

РОГОЖИНСКАЯ Ольга Петровна, р. в 1915 в Витебске. Последний допрос 27.4.1943.

РОДВАНСКИЙ Анатолий. Последний допрос 11.11.1943.

РОЖНОВ Александр. Последний допрос 6.4.1943.

РОМАНОВ Василий. Последний допрос 1.7.1943.

РОМАНОВ И. Последний допрос 3.6.1943.

РОМАНОВА Анастасия Николаевна, р. в 1901 в Витебске. Последний допрос 18.12.1942.

РОМАНОВА Валентина. Последний допрос 5.12.1942.

РОМАНОВА Вера. Последний допрос 18.8.1943.

РОМАНОВА Екатерина Романовна, р. в 1912 в Витебске. Последний допрос 16.4.1943.

РОМАНОВСКИЙ Николай. Последний допрос 8.9.1943.

РОСЛЫЙ Федор Афанасьевич. Последний допрос 20.12.1941.

РОЩИН Михаил. Последний допрос 2.7.1943.

РУБАКОВ Иван. Последний допрос 20.9.1943.

РУБАН Борис Иосифович, р. в 1890 в Витебске. Последний допрос 4.9.1942.

РУБАН Валентина. Последний допрос 25.6.1943.

РУБАН Татьяна Аркадьевна, р. в 1921 в Витебске. Последний допрос 4.9.1942.

РУБЕНОК Онуфрий. Последний допрос 7.11.1942.

РУБИН Федор. Последний допрос 25.9.1942.

РУБИНА Надежда. Последний допрос 28.7.1943.

РУБЛЕВСКИЙ Александр. Последний допрос 13.9.1943.

РУБЦОВ Иван, р. в 1924, военнопленный. Умер 18.9.1943.

РУДАКОВ Антон. Последний допрос 27.10.1942.

РУЛЕВИЧ Ефросинья Александровна, р. в 1911 в Витебске. Последний допрос 30.5.1943.

РУММА Ирина Андреевна, р. в 1876 в Витебске. Последний допрос 24.6.1943.

РЫБАКОВ Иван, р. в 1903 в Витебске. Последний допрос 21.9.1943.

РЫБАКОВ Михаил. Последний допрос 27.5.1942.

РЫБЕНКО Тимофей. Последний допрос 20.8.1942.

РЫЖКОВ Михаил. Последний допрос 22.5.1943.

РЫЖКОВА Александра. Последний допрос 3.9.1943.

РЫТНИНА Ксения. Последний допрос 23.9.1942.

РЫЧЕНОВА Александра. Последний допрос 9.11.1943.

РЯБЦЕВА Акулина. Последний допрос 23.9.1942.

РЯБЦЕВА Фекла. Последний допрос 23.9.1942.

САБЕЦКИЙ Семен. Последний допрос 26.8.1943.

САВЕЛЬЕВ Исаак Никитович, р. в 1927 в Витебске. Последний допрос 9.11.1943.

САВИНОВ Евгений. Последний допрос 28.3.1943.

САВИНОВ Иван. Последний допрос 11.11.1943.

САВИЦКИЙ Василий Андреевич. Последний допрос 14.10.1942.

САВИЦКИЙ Павел. Последний допрос 28.9.1943.

САВЛУКОВ Степан. Последний допрос 2.10.1943.

САВЧЕНКО Мелания Ивановна. Последний допрос 13.3.1943.

САВЧЕНКО Мелания Петровна. Последний допрос 13.3.1943.

САВЧЕНКО Михаил. Последний допрос 18.11.1943.

САВЧЕНКО Павел. Последний допрос 19.2.1943.

САВЧЕНКО Павел Иванович. Последний допрос 13.3.1943.

САДЕКОВ Григорий. Последний допрос в сентябре 1943.

САДОВНИКОВ Константин. Последний допрос 9.11.1943.

САДОВСКИЙ С. Последний допрос 3.6.1943.

САДЫКОВ Григорий, р. в 1919, военнопленный. Умер 28.9.1943.

САЗОНОВ Владимир. Последний допрос 3.5.1943.

САЗОНОВ Егор. Последний допрос 13.10.1943.

САЗОНОВ Николай. Последний допрос 3.5.1943.

САЗОНОВ Петр. Последний допрос 2.11.1943.

САЗОНОВА Мария. Последний допрос 30.5.1943.

САКАРЖЕНКО Анатолий. Последний допрос 27.9.1943.

САЛАКОВ Афон. Последний допрос 15.9.1943.

САМКО Егор, р. в 1914. Последний допрос 24.7.1943.

САМОЙЛЕНКО Яков. Последний допрос 9.11.1943.

САМОСЕНКО Константин. Последний допрос 9.11.1943.

САМЦОВА Агафья Андриановна, р. в 1911 в Витебске. Последний допрос 2.11.1943.

САМЦОВА Марьяна. Последний допрос 12.1942.

САНГРАД Прасковья. Последний допрос 13.9.1943.

САННИКОВА Валентина. Последний допрос [illegible].1943.

САННИКОВА Ольга. Последний допрос 9.8.1943.

САПУНОВ Иван. Последний допрос 14.9.1943.

САРБАЙ Константин. Последний допрос 25.8.1943.

САРОБЬЯН Лео. Последний допрос в сентябре 1943.

САФОНЕНКО Клавдия. Последний допрос 3.9.1943.

САФОНОВ Иван. Последний допрос 9.11.1943.

САФРОНОВА Елена Константиновна, р. в 1912 в Витебске. Последний допрос 12.3.1943.

САШУХИН Иван, р. в 1899. Последний допрос 6.11.1943.

СВЕЖИНСКАЯ Надежда. Последний допрос 25.3.1942.

СВИСТУНОВ Адам. Последний допрос 30.7.1942.

СЕКАНЕНКО Иосиф. Последний допрос 5.10.1943.

СЕЛЕДЦОВ Филипп Павлович. Последний допрос 20.12.1941.

СЕЛЕДЦОВ Юрий. Последний допрос 2.10.1943.

СЕЛЕЗНЕВ Александр Васильевич, р. в 1924 в Витебске. Последний допрос 9.11.1943.

СЕЛЕЗНЕВ Владимир. Последний допрос 27.10.1943.

СЕЛЕЗНЕВ Иван Васильевич, р. в 1921 в Витебске. Последний допрос 18.11.1943.

СЕЛЕЗНЕВ Прохор. Последний допрос 30.7.1942.

СЕЛЕЗНЕВ Трофим. Последний допрос 7.12.1942.

СЕЛЕЗНЕВА Анастасия Демьяновна, р. в 1888 в Витебске. Последний допрос 18.11.1943.

СЕЛЕЗНЕВА Ирина. Последний допрос 18.11.1943.

СЕЛИВАНОВ Андрей. Последний допрос в сентябре 1943.

СЕЛИВАНОВ Иван. Последний допрос в сентябре 1943.

СЕЛИЦКАЯ Людмила. Последний допрос 4.12.1942.

СЕМЕНЕЦ Василий. Последний допрос 13.9.1943.

СЕМЕНЕЦ Владимир. Последний допрос 28.8.1943.

СЕМЕНЕЦ Ефросинья. Последний допрос 13.9.1943.

СЕМЕНКОВ Егор. Последний допрос 9.9.1943.

СЕМЕНКОВ Иван. Последний допрос 24.7.1943.

СЕМЕНОВ Владимир. Последний допрос 10.2.1943.

СЕМЕНОВ Николай. Последний допрос 10.2.1943.

СЕМЕНОВ Петр. Последний допрос 14.12.1942.

СЕМЕНОВ Федор. Последний допрос 3.9.1943.

СЕМЕНОВА Екатерина. Последний допрос в сентябре 1943.

СЕМЕНОВА Татьяна. Последний допрос 10.2.1943.

СЕМЕНОВСКАЯ Ефросинья. Последний допрос 24.7.1943.

СЕМЕНЧЕНКО Ольга. Последний допрос 10.9.1943.

СЕМЕРЕНЧЕНКО Николай. Последний допрос 9.11.1943.

СЕМЧЕНОК Ульяна. Последний допрос в сентябре 1943.

СЕНЧЕНКО Михаил. Последний допрос 29.6.1943.

СЕНЬКОВ Василий. Последний допрос 9.11.1943.

СЕРГЕЕНКО Анна. Последний допрос 24.7.1943.

СЕРГЕЕНКО Сергей. Последний допрос 2.7.1943.

СЕРЕБРО Александр. Последний допрос 24.7.1943.

СЕРЕБРО Мефодий. Последний допрос 24.7.1943.

СЕРЕБРЯКОВ Иван. Последний допрос 6.10.1943.

СЕРЕДНЯКОВ Илья. Последний допрос 10.7.1942.

СЕРЕДНЯКОВА Пелагея. Последний допрос 10.7.1942.

СИВОТОВСКАЯ Ефросинья. Последний допрос в сентябре 1943.

СИВОЩЕНКО Александр. Последний допрос 6.10.1943.

СИВЦОВ Иван. Последний допрос 10.6.1943.

СИВЦОВ Филипп. Последний допрос 24.7.1943.

СИДАКЕВИЧ Николай. Последний допрос 9.11.1943.

СИДЕНКО Владимир. Последний допрос 24.7.1943.

СИДОРОВ Михаил. Последний допрос 24.7.1943.

СИЗОВ И. Последний допрос 3.6.1943.

СИЛИН Максим. Последний допрос 12.5.1943.

СИЛЬЧЕНКО Иван Дмитриевич, р. в 1922. Последний допрос 26.5.1942.

СИЛЬЧЕНКО Татьяна. Последний допрос 12.5.1943.

СИМАКО В. Последний допрос 3.6.1943.

СИМАКОВИЧ Алексей. Последний допрос 12.3.1943.

СИНИЦКИЙ Петр Трофимович, р. в 1909 в Витебске. Последний допрос 21.8.1943.

СИНЯВСКИЙ Анатолий. Последний допрос 9.11.1943.

СИНЯКОВ Александр. Последний допрос 6.7.1943.

СИНЯКОВ Павел. Последний допрос 6.7.1943.

СИНЯКОВА Ольга. Последний допрос 27.4.1943.

СИРАЖЕНЯ Василий. Последний допрос 20.2.1943.

СИРКЕВИЧ, р. в 1893. Последний допрос 24.7.1943.

СИРКЕВИЧ Иван. Последний допрос 24.7.1943.

СИРКЕВИЧ И.И., р. в 1906. Последний допрос 24.7.1943.

СИРОТКИН Федор. Последний допрос 9.11.1943.

СИТОВА Клавдия. Последний допрос 2.11.1942.

СКВОРЦОВА Агафья, р. в 1895 в Витебске. Последний допрос 9.11.1943.

СКВОРЦОВА Тамара Алексеевна, р. в 1925 в Витебске. Последний допрос 9.11.1943.

СКЛЯРЕВ Алексей. Последний допрос в сентябре 1943.

СКЛЯРЕВ Николай. Последний допрос в сентябре 1943.

СЛАДКОВА Лидия. Последний допрос 18.9.1943.

СЛЕМНЕВА Александра Митрофановна. Последний допрос 27.4.1943.

СЛЕМНЕВА Елизавета. Последний допрос 23.9.1942.

СЛЕМНЕВА Тамара. Последний допрос 27.4.1943.

СЛИЖЕВ Патон. Последний допрос 26.10.1942.

СЛОБОДЧЕНКО Семен. Последний допрос 9.11.1943.

СЛОВИЦКИЙ Семен Данилович, р. в 1913 в Витебске. Последний допрос 24.6.1942.

СМИРНОВ Георгий. Последний допрос 13.10.1943.

СМИРНОВ Петр Сергеевич, р. в 1914 в Витебске. Последний допрос 31.3.1943.

СМИРНОВ Сафон. Последний допрос 12.7.1943.

СМОЛЬКОВ Алексей. Последний допрос 9.11.1943.

СМОЛЬНИКОВ Алексей. Последний допрос 11.11.1943.

СМОЛЬСКАЯ Елизавета. Последний допрос 28.5.1943.

СМОЛЯКОВ Петр. Последний допрос 10.6.1943.

СМЫКОВ Иван. Последний допрос 25.7.1943.

СНЯТКО Анна. Последний допрос 29.5.1942.

СОБАЧЕНОК Варвара. Последний допрос 4.9.1943.

СОБОЛЕВ Александр. Последний допрос 9.11.1943.

СОБОЛЕВ Ефим. Последний допрос 25.9.1942.

СОБОЛЕВ Иван. Последний допрос 25.9.1942.

СОБОЛЕВА Евдокия. Последний допрос 25.9.1942.

СОВОТОВ Михаил. Последний допрос 13.2.1943.

СОКОЛОВ Анисим Агеевич, р. в 1889 в Витебске. Последний допрос 15.11.1943.

СОКОЛОВ Константин. Последний допрос 28.9.1943.

СОКОЛОВ Михаил. Последний допрос 24.7.1943.

СОКОЛОВ Михаил Кондратьевич. Последний допрос 9.7.1941.

СОКОЛОВ Петр. Последний допрос в сентябре 1943.

СОКОЛОВ Тимофей Макарович, р. в 1924 в Витебске. Последний допрос 30.10.1943.

СОКОЛОВА Мария Исаевна, р. в 1921 в Витебске. Последний допрос 14.10.1943.

СОКОЛОВА Нина. Последний допрос 22.12.1943.

СОКОЛОВА Пелагея. Последний допрос 15.10.1943.

СОКОЛОВА Степанида, р. в Витебске. Последний допрос 30.10.1943.

СОКОЛОВСКАЯ Клавдия. Последний допрос 27.7.1943.

СОКОЛОВСКАЯ Нина Антоновна, р. в 1923 в Витебске. Последний допрос 24.10.1942.

СОКОЛОВСКАЯ Эрма. Последний допрос 12.10.1943.

СОЛОВЬЕВ Александр. Последний допрос 28.3.1943.

СОЛОВЬЕВ Емельян. Последний допрос 9.9.1943.

СОЛОВЬЕВ Иван. Последний допрос 9.11.1943.

СОЛОВЬЕВ Илья. Последний допрос 21.5.1942.

СОЛОВЬЕВ Петр. Последний допрос 9.9.1943.

СОЛОВЬЕВ Самуил Максимович, р. в 1874. Последний допрос 26.5.1942.

СОЛОВЬЯНОВ Иван Яковлевич, р. в 1928 в Витебске. Последний допрос 12.3.1943.

СОЛОДКИН Николай. Последний допрос в сентябре 1943.

СОЛОДУХИН Семен. Последний допрос 15.5.1943.

СОЛОТКОВ Михаил. Последний допрос 29.6.1943.

СОЛОТКОВА Анастасия. Последний допрос 28.9.1943.

СОРОКИН Владимир Павлович, р. в 1920 в Витебске. Последний допрос 3.7.1943.

СПИРИДЕНКО Нина. Последний допрос 13.4.1943.

СПИРИДОНОВ Антон. Последний допрос 3.5.1943.

СПИРИДОНОВ Г. Последний допрос 3.6.1943.

СПИРИДОНОВ Иван Т.. Последний допрос 11.8.1942.

СПИРИДОНОВ Л. Последний допрос 26.9.1943.

СПИРИДОНОВ Матвей. Последний допрос 3.5.1943.

СПИРИДОНОВА Ефросинья. Последний допрос 10.4.1943.

СТАБРОВСКИЙ Сергей Михайлович, р. в 1883 в Витебске. Последний допрос 12.8.1943.

СТАЛЬМАКОВА Ольга Федоровна, р. в 1920 в Витебске. Последний допрос 19.10.1943.

СТАНКЕВИЧ Афанасий. Последний допрос 2.11.1943.

СТАНКЕВИЧ Ванда. Последний допрос 9.9.1943.

СТАНКЕВИЧ Мария. Последний допрос 24.7.1943.

СТАНКЕВИЧ Ядвига. Последний допрос 10.8.1942.

СТАРЕНЦОВ Василий. Последний допрос 24.7.1943.

СТАРИКОВ Николай. Последний допрос 29.9.1943.

СТАРИКОВИЧ Валентина. Последний допрос 24.6.1943.

СТАРИКОВИЧ Михаил. Последний допрос 25.11.1942.

СТАРИКОВИЧ Станислав. Последний допрос 24.6.1943.

СТАРИКОВИЧ Степан Михайлович, р. в 1912 в Витебске. Последний допрос 19.8.1943.

СТАРИКОВИЧ Франя. Последний допрос 13.2.1943.

СТАРКОВ Лизун. Последний допрос 9.11.1943.

СТАРОВОЙТОВ Александр. Последний допрос 1.10.1943.

СТАРОВОЙТОВА Зинаида. Последний допрос 24.2.1943.

СТАРОСТИН Андрей. Последний допрос 28.9.1943.

СТАРЧЕНКО Геннадий Последний допрос 8.7.1943.

СТАРЧЕНКО Ольга Корниловна, р. в 1904 в Витебске. Последний допрос 1.9.1943.

СТЕПАНЕНКО Александр. Последний допрос 28.3.1943.

СТЕПАНЕНКО Алексей. Последний допрос 27.5.1942.

СТЕПАНЕНКО Ольга. Последний допрос 27.5.1942.

СТЕПАНЕНКО Петр. Последний допрос 27.5.1942.

СТЕПАНОВ Алексей. Последний допрос 1.9.1943.

СТЕПАНОВ Андрей. Последний допрос 26.9.1943.

СТЕПАНОВ Григорий Федорович, р. в 1930 в Витебске. Последний допрос 12.3.1943.

СТЕПАНОВ Иван. Последний допрос 31.7.1943.

СТЕПАНОВ Леонид. Последний допрос 20.7.1943.

СТЕПАНОВ Михаил. Последний допрос 6.7.1943.

СТЕПАНОВ Николай. Последний допрос 14.7.1943.

СТЕПАНОВА Александра. Последний допрос 18.9.1943.

СТЕПАНОВА Анна. Последний допрос 24.7.1943.

СТЕПАНОВА Мария, р. в 1925 в Витебске. Последний допрос 31.7.1943.

СТЕПАНОВА Нина. Последний допрос 31.7.1943.

СТЕРЖАНОВ Анатолий. Последний допрос 2.10.1943.

СТЕРЖАНОВ Виктор. Последний допрос 21.7.1943.

СТЕРЖАНОВ Леонид. Последний допрос 2.10.1943.

СТЕФАНОВИЧ Парфен Калистратович, р. в 1903 в Витебске. Последний допрос 11.9.1943.

СТОГРАДСКИЙ Леонид Владимирович, р. в 1927 в Витебске. Последний допрос 9.11.1943.

СТОЛЯРЕНКО Дмитрий. Последний допрос 3.6.1943.

СТОЛЯРОВ Дмитрий. Последний допрос 28.10.1942.

СТРЕЛКОВА Ксения. Последний допрос 29.5.1943.

СТРИПЧЕНКО А. Последний допрос 3.6.1943.

СТРИПЧЕНКО И. Последний допрос 3.6.1943.

СТРИПЧЕНКО Н. Последний допрос 3.6.1943.

СТРУК Прохор Миронович. Последний допрос 2.1.1943.

СТРУКОВ Иван. Последний допрос 5.11.1943.

СУББОТИНА Анастасия Семеновна, р. в 1911 в Витебске. Последний допрос 12.9.1943.

СУДАРЕВ Алексей. Последний допрос 11.10.1943.

СУРЖИКОВА Ольга Петровна, р. в 1903 в Витебске. Последний допрос 19.8.1943.

СУРОВ Митрофан. Последний допрос в сентябре 1943.

СУХАНОВА Надежда. Последний допрос 2.7.1943.

СУХМАНОВ Василий. Последний допрос 9.11.1943.

СУХОМЕРОВ Прокофий Петрович, р. в 1907 в Витебске. Последний допрос 9.11.1943.

СУХОРЕВ Емельян. Последний допрос 13.3.1943.

СУХОРУКОВА Таисия. Последний допрос 9.11.1943.

СУХОРСКАЯ Антонина. Последний допрос 29.9.1943.

СУХОРСКИЙ Александр. Последний допрос 29.9.1943.

СУХОРУКОВ Емельян Григорьевич. Последний допрос 9.3.1943.

СУХОРУЦКИЙ Дмитрий Ермолаевич, р. в 1924 в Витебске. Последний допрос 21.5.1943.

СУЧКАРЕВ Федор. Последний допрос 14.9.1943.

СУЧКОВА Валентина. Последний допрос 23.9.1942.

СХОДКИНА Валентина. Последний допрос 20.4.1943.

СЫРКИН Егор. Последний допрос 3.6.1943.

СЫРОВАТНИКОВА Капитолина Ивановна, р. в 1911 в Витебске. Последний допрос 28.9.1942.

СЮДАБОЛЬ Сергей, р. в 1895 в Витебске. Последний допрос 6.4.1943.

ТАБАЧНОВ Семен. Последний допрос 9.11.1943.

ТАБУНОВ Гавриил Михайлович. Последний допрос 11.8.1942.

ТАМАРГАЛЕЙ Гасимов. Последний допрос в сентябре 1943.

ТАРАСЕВИЧ Анатолий. Последний допрос 12.5.1943.

ТАРАСЕНКО Николай. Последний допрос 9.11.1943.

ТАРАСОВ Семен Михайлович. р. в 1901. Последний допрос 17.12.1942.

ТАРАСОВ Симон. Последний допрос 20.9.1943.

ТАРАСОВА Мария. Последний допрос 21.8.1943.

ТАРОТКИН Владимир. Последний допрос 12.8.1942.

ТАТУРИНСКИЙ Григорий. Последний допрос 2.7.1943.

ТЕПЛОВА Ирина Тимофеевна, р. в 1915 в Витебске. Последний допрос 8.10.1942.

ТЕПЛОУХОВ Андрей. Последний допрос 6.10.1943.

ТЕРЕЩЕНКО Борис. Последний допрос 28.6.1943.

ТЕРЕЩЕНКО Валентин. Последний допрос 24.7.1943.

ТЕРЕЩЕНКО Варвара. Последний допрос 29.5.1943.

ТЕРЕЩЕНКО Василий Осипович, р. в 1916 в Витебске. Последний допрос 3.8.1942.

ТЕРЕЩЕНКО Ефросинья. Последний допрос 29.5.1943.

ТЕРЕЩЕНКО Мария. Последний допрос 29.5.1943.

ТЕРЕЩЕНКО Николай. Последний допрос 2.11.1943.

ТЕТЕРНЕВ Павел. Последний допрос 12.8.1943.

ТИМОФЕЕВА Антонина Сергеевна, р. в Витебске. Последний допрос 9.10.1943.

ТИМОФЕЕНКО Ольга. Последний допрос 26.1.1943.

ТИМЧЕНКО Ирина. Последний допрос 23.9.1942.

ТИМЧЕНКО Матрена. Последний допрос 23.9.1942.

ТИТОВА Евдокия. Последний допрос 28.7.1943.

ТИТЧЕНКОВ Тимофей. Последний допрос 3.8.1943.

ТИХОНОВ Александр. Последний допрос 14.4.1943.

ТИХОНОВ Иван. Последний допрос 18.5.1943.

ТИХОНОВ Роман Кондратьевич, р. в 1895 в Витебске. Последний допрос 13.8.1942.

ТИХОНОВА Валентина. Последний допрос 7.12.1942.

ТИХОНОВА Ульяна. Последний допрос 18.8.1943.

ТИШУТИН Иван Кузьмич, р. в 1927 в Витебске. Последний допрос 4.2.1943.

ТИШУТИН Кузьма Иосифович, р. в 1906 в Витебске. Последний допрос 4.2.1943.

ТИШУТИН Х. Последний допрос 3.6.1943.

ТИШУТИНА Надежда Кирилловна, р. в 1908 в Витебске. Последний допрос 4.2.1943.

ТКАНУТИК Т. Последний допрос 3.8.1943.

ТКАЧЕВ Алексей. Последний допрос 9.11.1943.

ТКАЧЕНКО Александр. Последний допрос 3.9.1943.

ТКАЧЕНОК Василий, р. в 1925. Последний допрос 12.7.1943.

ТОВЛЕКАЦ Мария. Последний допрос 12.7.1943.

ТОЛКАЧЕВ Иван. Последний допрос 24.9.1943.

ТОЛСТЯКОВ Александр. Последний допрос 12.9.1943.

ТОЛУБЕЕВА Ольга Ивановна, р. в 1925 в Витебске. Последний допрос 5.4.1943.

ТОМАШЕВ Федор Иванович, р. в 1914 в Витебске. Последний допрос 24.8.1943.

ТОМАШЕВА Анна. Последний допрос 27.5.1942.

ТОЧИЛЕНКО Евдокия. Последний допрос 12.12.1942.

ТОЧИЛИН Александр. Последний допрос 6.11.1943.

ТРАЧУМ Виктор. Последний допрос 17.8.1942.

ТРАЩЕНКО Сидор В. Последний допрос 26.9.1943.

ТРЕЩЕТКИН Владимир. Последний допрос 9.11.1943.

ТРОСТНИКОВА Валентина. Последний допрос 9.11.1943.

ТРОФИМОВ Леонид Иванович, р. в 1930 в пос. Красный Октябрь. Последний допрос 12.3.1943.

ТРОФИМОВ Федор Трофимович. Последний допрос 30.6.1943.

ТРОФИМОВА Нина. Последний допрос 29.9.1943.

ТРУБАЧЕВ Михаил. Последний допрос 18.11.1943.

ТРУБКИН Александр. Последний допрос 8.7.1943.

ТРУБНИКОВ Петр. Последний допрос 16.10.1942.

ТРУБНИКОВА Ефросинья. Последний допрос 7.12.1942.

ТРУБНИКОВА Хая Лейбовна, р. в 1907. Последний допрос 4.8.1942.

ТРУБЧИНСКИЙ Алексей. Последний допрос 7.6.1943.

ТРУСОВ Виктор. Последний допрос 2.7.1943.

ТРУСОВА Елена. Последний допрос 2.7.1943.

ТРУСОВА Фекла. Последний допрос 7.12.1942.

ТУЗИКОВ Григорий. Последний допрос 2.7.1943.

ТУЛИКОВА Нина Иосифовна, р. в 1905 в Витебске. Последний допрос 28.9.1942.

ТУМАРКИН Михаил. Последний допрос 8.7.1943.

ТУПЯКОВ Дмитрий. Последний допрос 1.10.1943.

ТУРКОВ Николай. Последний допрос 19.5.1942.

ТУРОВСКИЙ Александр. Последний допрос 18.8.1943.

ТУРОВСКИЙ Василий Васильевич, р. в 1918, военнопленный. Последний допрос 1.10.1942.

ТУТЬЯКОВ Дмитрий. Последний допрос в сентябре 1943.

ТШАШНЕВЕЦ Василий. Последний допрос 20.9.1943.

ТЯПКИН Семен. Последний допрос 12.5.1943.

УГОЛЬНИКОВ Валентин. Последний допрос 9.11.1943.

УГРЮМОВ Фрол Васильевич, р. в 1907 в Витебске. Последний допрос 18.5.1943.

УКОЛОВ Василий. Последний допрос 15.1.1943.

УЛЬЯНКИН Кузьма. Последний допрос 14.9.1943.

УРБАН Василий. Последний допрос 26.10.1942.

УРБАН Дарья. Последний допрос 12.7.1943.

УРБАН Ефросинья. Последний допрос 12.7.1943.

УРБАНОВИЧ Евдокия. Последний допрос 12.5.1943.

УСОЛЬЦЕВ Александр. Последний допрос 12.5.1943.

УСТИНОВА Юлия. Последний допрос 22.10.1943.

УТКЕВИЧ Людмила Андреевна, р. в 1926 в Витебске. Последний допрос 28.7.1943.

УЧЕРАШСКИЙ Александр. Последний допрос 2 / 1943.

ФАДЕЕВ Григорий Калистратович, р. в 1904 в бске. Последний допрос 9.9.1943.

АДЕЕВ Константин. Последний допрос 1943.

ФАЕНКО Павел. Последний допрос 26.10.1943.

ФАЛЕЕВ Лаврентий Ф. Последний допрос 1943.

ФАРДЫЕВ. Последний допрос 20.8.1943.

ФАСС Анна. Последний допрос 14.12.1942.

ФЕДОРОВ Николай. Последний допрос 27.5.1942.

ФЕДОРОВ Харитон. Последний допрос 12.7.1943.

ФЕДОРОВА Анна. Последний допрос 11.9.1943.

ФЕДОРОВА Екатерина. Последний допрос 11.9.1943.

ФЕДОРОВА Зинаида. Последний допрос 11.9.1943.

ФЕДОРОВА Мария. Последний допрос 11.9.1943.

ФЕДОРОВА Прасковья. Последний допрос 11.9.1943.

ФЕДОРОВИЧ Любовь. Последний допрос 9.11.1943.

ФЕДОСОВ Василий. Последний допрос 29.9.1942.

ФЕДОСОВ Сергей. Последний допрос 11.10.1943.

ФЕОФАНОВА Евдокия. Последний допрос 14.7.1943.

ФЕФЕЛЕВ Григорий. Последний допрос 24.8.1943.

ФИЛАТОВ Бронислав. Последний допрос 28.3.1943.

ФИЛЕНКО Василий. Последний допрос 19.6.1943.

ФИЛИМОНОВ Федор Ильич, р. в 1890 в Витебске. Последний допрос 3.6.1943.

ФИЛИППЕНКО Григорий. Последний допрос 27.7.1943.

ФИЛИППОВА Софья. Последний допрос 12.8.1943.

ФИЛИППОВСКАЯ Евгения. Последний допрос 14.4.1943.

ФИЛИППОВСКАЯ Ольга. Последний допрос 14.4.1943.

ФИЛИППОВСКИЙ Нестор Степанович, р. в 1900 в Витебске. Последний допрос 12.6.1942.

ФИЛИПЦОВ Геннадий. Последний допрос 2.11.1943.

ФИЛИПЦОВ Сергей. Последний допрос 2.11.1943.

ФИЛИПЯК Ян. Последний допрос 12.10.1943.

ФИЛИТОН Надм. Последний допрос в сентябре 1943.

ФИРАГО Дмитрий. Последний допрос 24.7.1943.

ФИСЮК Павлина. Последний допрос 7.12.1942.

ФОВАНСКАЯ Фекла. Последний допрос 28.5.1943.

ФОМЕНКОВ Алексей. Последний допрос 9.11.1943.

ФОМИЧЕВ Никифор. Последний допрос 20.8.1943.

ФОМИЧЕВ Николай Иванович. Последний допрос 10.6.1943.

ФРАМУЗА Валентин. Последний допрос 9.11.1943.

ФРАНТОВ Севастьян Прокофьевич, р. в 1887 в Тулово. Последний допрос 23.9.1942.

ФРАНЦЕВА Вера. Последний допрос 12.4.1943.

ХАВРАНЬКОВ Афанасий. Последний допрос 9.11.1943.

ХАДЫКО Максим. Последний допрос 26.1.1943.

ХАЛИПСКИЙ Федор. Последний допрос 13.9.1943.

ХАМУСЬКОВ Иван. Последний допрос 8.7.1943.

ХАРЧЕНКО Мария. Последний допрос 24.7.1943.

ХАРЧЕНКО Федор. Последний допрос 4.3.1942.

ХАРЬКЕВИЧ Иван. Последний допрос 11.11.1942.

ХАТЬКОВСКИЙ Петр Петрович, р. в 1902 в Витебске. Последний допрос 14.7.1942.

ХАФИЗОВ Хастол. Последний допрос 22.5.1943.

ХАЦКЕВИЧ Алексей. Последний допрос 3.9.1943.

ХЛЮСТОВА Анастасия. Последний допрос 28.10.1942.

ХМЕЛЕВ Владимир. Последний допрос 18.5.1943.

ХМЕЛЕЦКИЙ Викентий Викентьевич, р. в 1915 в Витебске. Последний допрос 23.2.1943.

ХМЫЛЬНИКОВ Петр. Последний допрос 16.8.1943.

ХОДЕНОК Мария. Последний допрос 27.8.1943.

ХОМЕНКО Василий. Последний допрос 29.6.1943.

ХОМЕНКО Зинаида. Последний допрос 7.8.1942.

ХОМЧЕНКО Вера. Последний допрос 17.8.1943.

ХОМЧЕНКО Михаил. Последний допрос 28.9.1943.

ХОРОШЕВСКАЯ Наталья. Последний допрос 12.3.1942.

ХРАМОВ Константин. Последний допрос 9.9.1943.

ХРИПУНОВА Клавдия. Последний допрос 7.12.1942.

ХРОШЧЕНКОВ Владимир, р. в 1916. Последний допрос 16.6.1943.

ХУДИНСКИЙ Дмитрий, р. в 1929 в Витебске. Последний допрос 14.7.1943.

ЦВЕТНИКОВ Иларион. Последний допрос 24.7.1943.

ЦЫГАНКОВ Григорий. Последний допрос 28.12.1942.

ЦЫГАНКОВА Лидия. Последний допрос 28.12.1942.

ЦЫГАНОВ Александр. Последний допрос 28.10.1942.

ЦЫГАНОВА Лариса. Последний допрос 28.10.1942.

ЦУРАНОВА Александра, р. в 1908 в Витебске. Последний допрос 9.11.1943.

ЦУРАНОВА Пелагея, р. в Витебске. Последний допрос 13.11.1943.

ЧАДОРОВА Екатерина. Последний допрос в сентябре 1943.

ЧАДОРОВА Мария. Последний допрос в сентябре 1943.

ЧАЛЕНКОВ Алексей. Последний допрос 21.11.1942.

ЧАНГРЕТ Прасковья. Последний допрос в сентябре 1943.

ЧАН-ЧО-ФУ Михаил. Последний допрос 6.4.1943.

ЧЕБОТАРЕВ Григорий Герасимович, р. в 1891, военнопленный. Последний допрос 24.6.1943.

ЧЕПЕЛКО Александра. Последний допрос 29.5.1943.

ЧЕРЕНКОВ Андрей. Последний допрос 21.5.1942.

ЧЕРЕПИЦИНА Тамара, р. в 1926 в Витебске. Последний допрос 28.9.1943.

ЧЕРКАСОВА Мария. Последний допрос 23.9.1942.

ЧЕРКУНОВ А. Последний допрос 13.7.1943.

ЧЕРНИКОВ Александр. Последний допрос 21.5.1942.

ЧЕРНИЧЕНКО Антон. Последний допрос 5.8.1943.

ЧЕРНИЧЕНКО Валентин. Последний допрос 19.6.1943.

ЧЕРНИЧКА Тамара. Последний допрос в сентябре 1943.

ЧЕРНОВ Владимир. Последний допрос 9.11.1943.

ЧЕРНОВА Мария. Последний допрос 9.11.1943.

ЧЕРНОГУЗОВ Петр Яковлевич, р. в 1895 в Витебске. Последний допрос 10.6.1942.

ЧЕРНОЖАЙ Нина. Последний допрос в сентябре 1943.

ЧЕРНОЯРОВ Василий Павлович, р. в 1912, военнопленный. Последний допрос 30.6.1943.

ЧЕРНЫШЕВА Ефросинья Дмитриевна, р. в 1908 в Витебске. Последний допрос 14.7.1942.

ЧЕРТКОВА Елена Георгиевна, р. в 1925 в Витебске. Последний допрос 17.12.1942.

ЧЕЧЕНЕЦ Ефросинья. Последний допрос 31.5.1943.

ЧИЖИК Александр Петрович, р. в 1923 в Витебске. Последний допрос 4.5.1943.

ЧИЖИК Яков. Последний допрос 10.6.1943.

ЧИЖИКОВ Иван. Последний допрос 15.4.1943.

ЧИКИРОВА Александра Константиновна, р. в 1897 в Витебске. Последний допрос 6.8.1942.

ЧИСТОБАЕВ Константин Минович, р. в 1930 в г. Красный Октябрь. Последний допрос 12.3.1943.

ЧИСТОБАЕВА Павлина Васильевна, р. в 1923 в Витебске. Последний допрос 31.3.1943.

ЧИЧКАН Николай. Последний допрос 29.9.1943.

ЧЛЕНИН Петр. Последний допрос 18.11.1943.

ЧОВСКАЯ Надежда. Последний допрос 9.11.1943.

ЧУЛАНОВ Федор. Последний допрос 11.5.1943.

ЧУЛКОВА Анна. Последний допрос 26.10.1943.

ЧУМАНЕНКО Георгий. Последний допрос 4.8.1942.

ШАБАЛДОВА Мария. Последний допрос 25.3.1942.

ШАБАНКОВ Иван. Последний допрос 9.11.1943.

ШАБАНОВ Валентин. Последний допрос 24.7.1943.

ШАБАНОВА Тамара. Последний допрос 24.7.1943.

ШАБЕКО Анна. Последний допрос 12.9.1943.

ШАБЕКО Василий. Последний допрос 12.9.1943.

ШАБЕКО Елена. Последний допрос 12.9.1943.

ШАБЕКО Иван. Последний допрос 12.9.1943.

ШАБЕКО Константин. Последний допрос 13.9.1943.

ШАБУНЯ Петр. Последний допрос 2.10.1942.

ШАБЧЕНКО Игнат. Последний допрос в сентябре 1943.

ШАВЕНДА Пелагея. Последний допрос в сентябре 1943.

ШАВЛИС Петр. Последний допрос 7.11.1942.

ШАДЕМКО Ф. Последний допрос 3.6.1943.

ШАКАЛОВ Алексей. Последний допрос 10.6.1943.

ШАЛАЕВ Артем Л. Последний допрос 26.9.1943.

ШАЛАЕВ Валентин. Последний допрос 20.7.1943.

ШАЛАЙ Михаил. Последний допрос 8.7.1943.

ШАЛИКОВ Владимир. Последний допрос 12.12.1942.

ШАЛУХИНА Федора. Последний допрос 6.11.1943.

ШАЛЫГО Иван. Последний допрос 28.6.1943.

ШАЛЫГО Порфирия Аросимовна, р. в 1923 в Витебске. Последний допрос 19.8.1943.

ШАМАРДИН И. Последний допрос 3.6.1943.

ШАМРОВА Мария. Последний допрос 2.11.1943.

ШАНДРИКОВ Алексей. Последний допрос 6.9.1943.

ШАНДРИКОВ Василий. Последний допрос 16.8.1943.

ШАНДРИКОВ Николай. Последний допрос 2.11.1943.

ШАНДРИКОВ Петр. Последний допрос 6.9.1943.

ШАНДРИКОВ Степан. Последний допрос 6.9.1943.

ШАНДРИКОВА Стефанида. Последний допрос 7.12.1942.

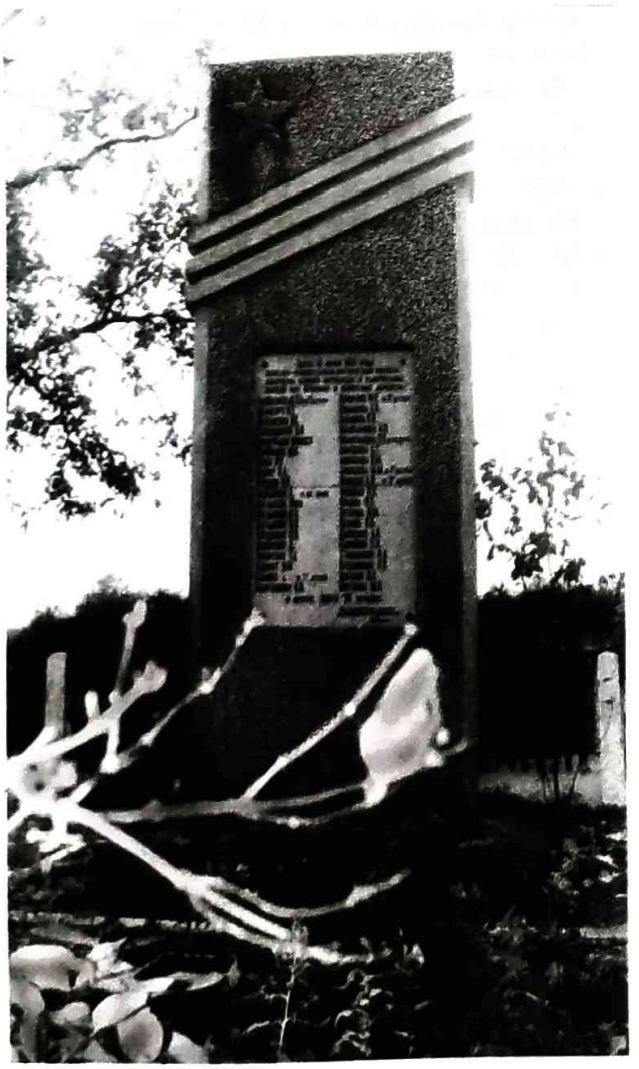

Братская могила жертв фашизма (пос. Верховье).

ШАНТЫРЕВА Ульяна Степановна, р. в 1911 в Витебске. Последний допрос 28.11.1942.

ШАПКИНА Елена. Последний допрос 2.11.1943.

ШАПО В. Последний допрос 6.9.1943.

ШАПОВАЛ Ольга. Последний допрос в сентябре 1943.

ШАПОВАЛОВ Сергей. Последний допрос 18.6.1943.

ШАРАПОВ Борис. Последний допрос 24.9.1943.

ШАШКО Егор. Последний допрос 24.7.1943.

ШАШУТКИН Виктор. Последний допрос 15.10.1943.

ШАШУТКИН Федор. Последний допрос 12.5.1943.

ШАШУТКИНА Мария. Последний допрос 15.10.1943.

ШЕБЗОВ Петр. Последний допрос 3.4.1943.

ШЕВЧЕНКО Иван. Последний допрос 1.10.1943.

ШЕВЧЕНКО Федор. Последний допрос 2.8.1943.

ШЕВЯНДО Пелагея. Последний допрос 16.9.1943.

ШЕЕХМАТОВ. Последний допрос 23.10.1943.

ШЕК Александр. Последний допрос 16.9.1943.

ШЕКУТО. Последний допрос 24.9.1943.

ШЕЛОВЛЕНОК Александр. Последний допрос 2.1.1943.

ШЕЛОВЛЕНОК Семен. Последний допрос 2.1.1943.

ШЕЛУНЕНКО Иван. Последний допрос 9.1.1943.

ШЕЛУХО Анастас. Последний допрос 30.10.1943.

ШЕМЕНОВ Матвей. Последний допрос 13.9.1941.

ШЕРШЕНЬ Павел. Последний допрос 11.8.1943.

ШЕРЯКОВ Петр. Последний допрос 19.7.1943.

ШЕСТОВА Галина Яковлева, р. в 1922. Последний допрос 12.6.1942.

ШИЛАМИДОВ Константин. Последний допрос 9.11.1943.

ШИЛИН Петр. Последний допрос 25.8.1943.

ШИЛИНА Мария. Последний допрос 25.9.1943.

ШИЛО Петр. Последний допрос 24.7.1943.

ШИЛОВСКАЯ Анна. Последний допрос 27.5.1942.

ШИНКАРЕВ Леонид. Последний допрос 13.3.1943.

ШИТИКОВ Иларион. Последний допрос 24.7.1943.

ШКАЛОВА Мария. Последний допрос 9.11.1943.

ШКУРАТОВ Алексей. Последний допрос 21.4.1943.

ШМАКОВ Дмитрий. Последний допрос 28.9.1943.

ШМИДТ Нина Осиповна, р. в 1914 в Витебске. Последний допрос 28.8.1942.

ШМУХОВА Бронислава. Передана в спецлагерь СД Цигелай 2.11.1943.

ШНИП Артем В. Последний допрос 26.9.1943.

ШНИПОВ Евгений. Последний допрос 10.6.1943.

ШНИПОВ Игнат. Последний допрос 3.8.1943.

ШНИПОВ Федосей Ф. Последний допрос 26.9.1943.

ШНИТОВ Григорий Иванович, р. в 1929 в Витебске. Последний допрос 12.3.1943.

ШПАКОВ Иосиф. Последний допрос 10.9.1943.

ШПАКОВСКАЯ Мария. Последний допрос 20.9.1943.

ШПАНОК Аркадий. Последний допрос 20.2.1943.

ШТЕРЦЕР Лео. Последний допрос в сентябре 1943.

ШТЫКОВ Купрей. Последний допрос 5.3.1943.

ШУВЕРОВ. Последний допрос 10.9.1941.

ШУЛЕПО Павел. Последний допрос 30.9.1943.

ШУМАКОВ Григорий Гаврилович, р. в 1920. Последний допрос 9.11.1943.

ШУМОВ Степан Алексеевич. Последний допрос 16.10.1942.

ШУНЕПОВ Павел. Последний допрос в сентябре 1943.

ШУРАЕВ Роман. Последний допрос 9.11.1943.

ШУХТО Екатерина. Последний допрос 8.5.1943.

ЩЕБУЦЕВИЧ Янина. Последний допрос 24.8.1943.

ЩЕГЛОВ Иван. Последний допрос 13.10.1943.

ЩЕМЕЛЕВ Афанасий. Последний допрос 26.8.1943.

ЩЕРБАКОВ Василий Фомич, р. в 1901 в Витебске. Последний допрос 4.8.1942.

ЩЕРБАКОВ Сергей Яковлевич, р. в 1882 в Витебске. Последний допрос 9.11.1943.

ЩЕЧИНА Анна. Последний допрос 15.2.1943.

ЩУКА Никита. Последний допрос 26.8.1943.

ЭРДМАН Леонид Афанасьевич, р. в 1906 в Витебске. Последний допрос 15.4.1943.

ЮДИНА Екатерина Антоновна, р. в 1912 в Витебске. Последний допрос 5.11.1943.

ЮНИКОВ Федор. Последний допрос 13.9.1941.

ЮПАТОВА Акулина. Последний допрос 28.10.1942.

ЮРЕВИЧ Василий Филиппович, р. в 1894 в Витебске. Последний допрос 4.5.1943.

ЮРКЕВИЧ Василий. Последний допрос 24.7.1943.

ЮРЧЕНКО Владимир. Последний допрос 28.9.1943.

ЮРЬЕВИЧ Пелагея. Последний допрос 12.7.1943.

ЮХНИН Александр. Последний допрос 14.7.1943.

ЮШКЕВИЧ Антон. Последний допрос 1.5.1943.

ЮШКЕВИЧ Виктор Антонович, р. в 1894 в Витебске. Последний допрос 21.11.1942.

ЮЩЕНКО Антон Родионович, р. в 1895. Последний допрос 13.4.1942.

ЮЩЕНКО Яков Антонович, р. в 1924 в Витебске. Последний допрос 13.4.1942.

ЯБЛОКОВ Кирилл Петрович, р. в 1902 в Витебске. Последний допрос 13.2.1942.

ЯДЕТВСКАЯ Н.В. Последний допрос 12.7.1943.

ЯКИМОВА Александра. Последний допрос 31.3.1943.

ЯКОВИЦКИЙ Владимир Иванович, р. в 1903 в Витебске. Последний допрос 16.7.1942.

ЯКОВЛЕВ Иван. Последний допрос 7.12.1942.

ЯКОВЛЕВ Матвей. Последний допрос 29.9.1943.

ЯКУШЕНКО Стефанида. Последний допрос 6.5.1943.

ЯНЕКИН Наум. Последний допрос 14.9.1943.

ЯНЕКОВ Агафон. Последний допрос в сентябре 1943.

ЯНИН Михаил Кузьмич, р. в 1893 в Витебске. Последний допрос 15.4.1943.

ЯНКЕВИЧ Филька. Последний допрос 6.10.1943.

ЯНКИН Юрий Семенович. Последний допрос 17.5.1943.

ЯНКОВСКИЙ Сигизмунд. Последний допрос 2.11.1943.

ЯНОВИЧ Валентина. Последний допрос 29.9.1943.

ЯНОВСКИЙ Виктор. Последний допрос 7.6.1943.

ЯНУХОВ Агафон. Последний допрос 25.9.1943.

ЯНУШКОВСКАЯ Нина. Последний допрос 27.7.1943.

ЯНУШКОВСКАЯ Ольга. Последний допрос 19.7.1943.

ЯРЕМЧУК Мария. Последний допрос в сентябре 1943.

ЯСКИН Михаил Ильич. Последний допрос 12.7.1943.

ЯЩУК Гавриил Андреевич, р. в 1901 в Витебске. Последний допрос 4.4.1942.

Могила жертв фашизма (на улице Верховской)

13.6.1942 г. в пос. Верховье (сейчас в составе Железнодорожного района Витебска) и его окрестности ворвался немецко-фашистский карательный отряд. Гитлеровцы замучили 75 мирных жителей — расстреляли, сожгли, закапали живьем.

АЛЕШКОВСКАЯ Н.А. и двое детей.
АДАМЕНКО И.Е.
АРТЕМЕНКО А.Е.
ВАСИЛЕВСКИЙ А.В.
ВИНОГРАДОВ Моисей.
ВОРОНЦОВА М.А.

ГАЗИН Р.И.
ГАЗИНА Н.А. (Л).
ГРЕНКОВ И.И.
ЗАГАДСКАЯ А. и ее сын.
ЗАГАДСКАЯ Нина.
ЗАГАДСКИЙ Н.А.
ЗАГАДСКИЙ В.Н.
ЗАГАДСКАЯ Я.В.
ЗАХОРЕНКО Д.
ЗАХОРЕНКО Т.Д.
КАЛЬНИТ П.М.
КАЛЬНИТ А. и двое детей.
КОЛОТОВКИНА Л.И.
КРИВЕНКО Ф.В. и двое детей.
КОМАРОВА А.Н.
КРАМИНА В.И.
МАМУЛЬКИНА А.Н.
МАМУЛЬКИНА С.Н. и ее дочь.
МОРОЗОВА А.У.
МОРОЗОВА В.М.
МОРОЗОВА М.М. и двое детей.
НОВСКАЯ А.И.
НОВСКАЯ С.Е.
ОРЛОВА Я.С.
ПЕТРОВ В.И.
ПЕТРОВА П.М.
САВЧЕНКО А.К.
САВЧЕНКО Е.Н.
СТЕПАНОВИЧ Н.А.
СТЕПАНОВИЧ С.В.
ЦВЕТКОВ В.Е.
ЦВЕТКОВА М.Н.
Имена остальных не установлены.

Мирные жители — жертвы фашистского террора

Эти акты и списки тысяч загубленных жизней — лишь небольшая часть материалов, собранных на освобожденной от захватчиков советской территории комиссиями, созданными из представителей государственных и военных органов и местного населения в помощь Чрезвычайной Государственной комиссии[1]. Собранное комиссиями огромное количество вещественных и документальных материалов, в том числе актов, свидетельств, заявлений граждан, сыграло большую роль в разоблачении фашистских военных преступников на процессе в Нюрнберге и на других судебных процессах, проведенных на местах.

АБРОСЕНКО В.Г., р. в 1915, расстрелян.
АБРОСЕНКО Т.Д., р. в 1910, расстрелян.
АГЕЕНКО Пелагея, р. в 1892, расстреляна.
АГЕЕНКО Семен, р. в 1892, расстрелян.
АГРОНОВА Д.И., р. в 1910, расстреляна.
АКУЛОВ Харитон Власович, р. в 1900, погиб.
АЛЕБРИТ П.С., р. в 1886, замучена.
АЛЕКСЕЕВ Д.Ф., р. в. 1880, расстрелян.
АЛЕСКЕР Хаим, р. в 1897, погиб.
АЛЕСКЕР Хая, р. в 1900, погибла.
АМБРОСЕНКО Василий, погиб.
АМБРОСЕНКО И.В., р. в 1906.
АМБРОСЕНКО Л.И., р. в 1932.

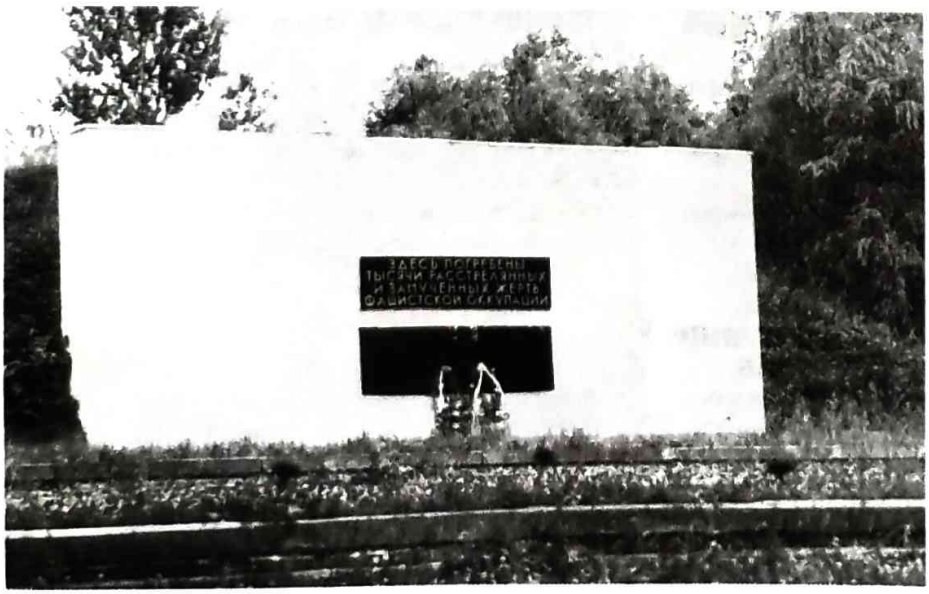

Памятник советским гражданам — жертвам фашизма на берегу р. Витьба.

АМБРОСИЕНКО Василий, расстрелян.
АНДРЕЕВА Л.С., р. в 1921.
АНТОНЕНКО А.А., р. в 1901.
АНТОНЕНКО М.Н., р. в 1938, расстреляна.
АНТОНЕНКО М.Я., р. в 1878, расстреляна.
АНУФРИЕВ Д.Ф., р. в 1908, расстрелян в 1942.
АНУФРИЕВА А.Е., р. в 1905, расстреляна в 1943.
АНУШЕВИЧ Александр Михайлович, р. в 1926, погиб.
АРЛОВА Надежда, р. в 1920, погибла.
АРТЕМЕНКО Андрей Константинович, р. в 1909.
АРТЕМЕНКО В.Н., р. в 1940, расстреляна.
АРТЕМЕНКО В.Н., р. в 1941, расстреляна.
ФРТЕМЕНКО М.И., р. в 1905, расстрелян.
АРТЕМЕНКО Н.И., р. в 1895, расстреляна.
АРТЕМЕНКО Н.Н., р. в 1935, расстреляна.
АРТОНЕНКО Николай, расстрелян.
БАБАШИНСКИЙ Даниил В., р. в 1885, расстрелян.
БАДГОЛЕН Яков Ерофеевич, р. в 1887, погиб.
БАЖАНКОВ Андрей А., р. в 1924, погиб.
БАЖАНОВ Дмитрий Л., р. в 1890, расстрелян.
БАЗЫЛЕНКО Василий Федорович, расстрелян 21.12.1942.
БАНКИРОВ С.С., р. в 1908, расстрелян.
БАРАНОВ Я.Б., р. в 1895.
БАРАНОВА Вера Ивановна, р. в 1931, расстреляна.
БАРАНОВА Лида Ивановна, р. в 1920, расстреляна.
БАРАНОВА Мария Ивановна, р. в 1909, расстреляна.
БАРАНУЛЬКО Г.М., р. в 1940.
БАТУРИН Герасим Иванович, погиб.
БАТУРИНА Магрида Харитоновна, погибла.
БАЧЕЛКИН И.А., р. в 1917, расстрелян.
БЕГИН Д.С., р. в 1930, расстрелян.
БЕГУНОВ Федор Иванович, р. в 1883, расстрелян.
БЕКЕР Абрам Моисеевич, р. в 1901, расстрелян.
БЕКЕР Хая Моисеевна, р. в 1903, расстреляна.
БЕЛЕВИЧ Анатолий Антонович, р. в 1904, расстрелян.
БЕЛИК П.К., р. в 1806, расстреляна.
БЕЛИНСКИЙ Лейва, р. в 1897, расстрелян.
БЕРЛИНСКАЯ Соня, р. в 1921, расстреляна.
БЕРЛИНСКИЙ Аврам, р. в 1925, расстрелян.
БЕРЛИНСКИЙ Борис, расстрелян.
БЕРНОСЕВИЧ Владимир, р. в 1870.
БЕРНОСЕВИЧ Елизавета, р. в 1886.
БЕРСОН А.А., р. в 1914, замучен.
БЕРСОН В.А., р. в 1901, замучен.
БЕРСОН Женя Зеликовна, р. в 1939, замучена.
БЕРСОН Сарра Зеликовна, р. в 1936, замучена.
БЕРСОН Хая Зеликовна, р. в 1937, замучена.
БЕСОРАБСКИЙ Владимир П., р. в 1926.
БЕССЕР Г.Я., р. в 1941, задушена.
БЕССЕР П.И., р. в 1911, задушена.
БИТНО-ШЛЯХТО Д.Л., р. в 1918.
БИХОВСКАЯ Д.Ф., р. в 1890, расстреляна.
БИХОВСКАЯ Д.Ф., р. в 1890, утоплена.
БЛОР Геня, р. в 1810, расстреляна.
БЛОР З.П., р. в 1880, расстрелян.
БЛЯХМАН Зинаида, р. в 1905, замучена.
БЛЯХМАН Л.Р., р. в 1938, расстрелян.
БЛЯХМАН Р.Ш., р. в 1900, расстреляна.
БЛЯХМАН Сема Хаимович, р. в 1938, замучен.
БЛЯХМАН Соня Хаимовна, р. в 1932, замучена.
БЛЯХМАН Хаим, р. в 1900, замучен.
БЛЯХМАН Ханна Абрамовна, р. в 1880, расстреляна.
БЛЯХМАН Ц.Ш., р. в 1904, расстрелян.
БЛЯХМАН Ш.Карлович, р. в 1880, расстрелян.
БЛЯХМАН Ш.Карпович, р. в 1880, расстрелян.
БОГАТЕНКО Василий Куприянович, р. в 1929, расстрелян.
БОГДАНОВ А.С., р. в 1913, повешен.
БОГУНОВ А.А., р. в 1918, расстрелян в 1942.
БОЛБЫШКО (вся семья, 10 чел.), расстреляны.
БОЛДЫШ Павел Дмитриевич, р. в 1907.

Братская могила советских военнопленных и мирных граждан — жертв фашизма на месте бывшего лагеря смерти «5-й полк».

БОРАНОВСКАЯ, р. в 1926, расстреляна в 1942.
БОРИСЕВИЧ Н.Ф., р. в 1922, расстреляна.
БОРЦ Б.В., р. в 1941, замучен в 1941.
БОРЦ З.В., р. в 1943, замучена в 1941.
БРАНЗБУРГ Ада Самуиловна, р. в 1923, расстреляна.
БРАНЗБУРГ Броня, р. в 1900, расстреляна.
БРИКОВА Анна Тимофеевна, р. в 1928, расстреляна.
БРУЕВ М.Н., р. в 1907, расстрелян.
БУГАЕВ Г.Л., р. в 1918, расстрелян.
БУГАЕВА Ф.А., р. в 1925, расстреляна.
БУГАЕВА Ф.Л., р. в 1918, расстреляна.
БУГОВИЧ Елена Р., р. в 1884, расстреляна.
БУДКЕВИЧ Хая Борисовна, р. в 1907, замучена.
БУДНЯЦКАЯ Н.Т., р. в 1885, расстреляна.
БУДНЯЦКИЙ Г.Б., р. в 1882, расстрелян.
БУЛАВЧЕНКО Петр, р. в 1907, погиб.
БУРУНОВ Н.А., р. в 1903, расстрелян.
БУТКЕВИЧ Мирон Иванович, р. в 1903, расстрелян.
БУЦИНКОВА Анна Н., р. в 1909, расстреляна.
БЫКОВСКАЯ Д.Ф., р. в 1890, расстреляна.
ВАСИЛЕНКО Владимир, р. в 1923, расстрелян.
ВАСИЛЕНКО Татьяна Е., р. в 1915, расстреляна.
ВАСИЛЬЕВ А.Ф., р. в 1915, расстрелян.
ВАСИЛЬЕВ И.Ф., р. в 1921, погиб в 1943.
ВАСИЛЬЕВ Максим Д., р. в 1890.
ВАСИЛЬЕВА Зинаида Тимофеевна, р. в 1922, повешена.
ВАСЮКОВ И.Ф., р. в 1914.
ВАЩЕНКО М.И., р. в 1872.
ВЕРХОВСКИЙ М.К., замучен в 1941.
ВЕСЕЛОВА Лидия Ильинична, р. в 1924, расстреляна.
ВЕЩЕНКО В.К., р. в 1927.
ВЕЩЕНКО П.К., р. в 1913.
ВИКЕНЕ Эмилия Эдуардовна, р. в 1906.
ВИКОНОВ Исай Павлович, р. в 1888.
ВИНОГРАДОВ Владимир, р. в 1925, расстрелян.
ВИТЗОН В.Д., р. в 1940, расстреляна.
ВИТЗОН Д.У., р. в 1875, расстрелян.
ВИТЗОН Л.Д., р. в 1910, расстреляна.
ВИТЗОН Х.А., р. в 1888, расстрелян.
ВИШНЕВСКИЙ Семен Н., р. в 1890, расстрелян.
ВЛАСЕНКО И.Ф., р. в 1920.
ВЛАСЕНКО С.Ф., р. в 1926.
ВОЛКОВ Василий Дмитриевич, р. в 1904, убит.
ВОЛКОВ Евгений Н., р. в 1923, повешен.
ВОЛОНЦЕВИЧ Надежда Я., р. в 1939, расстреляна.
ВОРКУЛЕВИЧ Владимир Яковлевич, 1920.
ВОРОБЬЕВ Е.И., р. в 1901, повешен.
ВОРОБЬЕВА Татьяна Кондратьевна, р. в 1901, погибла.
ВЫШЫНСКИЙ М.Г., р. в 1915.
ГАГАЛИНСКАЯ М.Л., р. в 1926, расстреляна.
ГАГАЛИНСКИЙ Ф.И., р. в 1910, расстрелян.
ГАДАСКИНА С., р. в 1913, замучена.
ГАДЮЧКО К.Ф., р. в 1910, расстрелян.
ГАДЮЧКО К.Ф., р. в 1914, расстрелян.
ГАПИОНОК Агриппина Ф., р. в 1865, расстреляна.
ГАПИОНОК Иван Ларионович, р. в 1864, расстрелян.
ГАРБУНОВА В.И., р. в 1925.
ГЕЙМАН Анна Семеновна, р. в 1905.
ГЕНСОН В.Ю., р. в 1930, расстреляна.
ГЕНСОН Е.С., р. в 1908, расстрелян.
ГЕНСОН С.Ю., р. в 1933, расстреляна.
ГЕНФАНД М.А., р. в 1905, утоплена.
ГЕНФАНД М.Л., р. в 1901, утоплен.
ГЕНФАНД Ф.М., р. в 1924, утоплена.
ГЕНФАНД Ф.М., р. в 1930, утоплена.
ГЕНЬКИН С., р. в 1911, расстрелян.
ГЕЦМАН Анна Семеновна, р. в 1905.
ГЕЦМАН Т.А., р. в 1900.
ГИНЗБУРГ Л.Л., р. в 1909, расстрелян.
ГИТЦОВИЧ Борис Зусевич, р. в 1904, расстрелян.
ГИТЦОВИЧ Эстра Генхевна, р. в 1806, расстреляна.
ГЛАДЧЕНКО Соня, р. в 1887.
ГОГУЛЯ Андрей Алексеевич, р. в 1922, живьем зарыт 2.12.1942.
ГОЛОНСКИЙ Модвил И., р. в 1895, расстрелян.
ГОЛУБЕВ Андрей, р. в 1881, погиб.
ГОЛУБЕВ Иван Николаевич, р. в 1909, расстрелян.
ГОЛУБЕВА Галина К., р. в 1925, погибла.
ГОЛУБКИН Виктор Эммануилович, р. в 1927, расстрелян.
ГОЛУБКИН Лев Вульфович, р. в 1928, расстрелян.
ГОЛУБКИНА Люба Вульфовна, р. в 1932, расстреляна.
ГОЛУБКИНА Рахиль Эммануиловна, р. в 1925, расстреляна.
ГОЛУБКИНА Рая Лейбовна, р. в 1908, расстреляна.
ГОЛУБКИНА Фаня Лейбовна, р. в 1905, расстреляна.
ГОЛУБКИНА Хая Вульфовна, р. в 1930, расстреляна.
ГОЛУБКИНА Эля Лейбовна, р. в 1905, расстреляна.
ГОЛУБКОВА А.Ф., р. в 1923.

ГОНСОНОК Григорий, р. в. 1927, расстрелян.

ГОНЧАРОВ Иван Павлович, р. в 1910, расстрелян.

ГОНЧАРОВ Лазарь Андреевич, р. в 1882, замучен.

ГОНЧАРОВ Трофим Иванович, р. в 1911, расстрелян.

ГОНЧАРОВА Екатерина Лазаревна, р. в 1924, расстреляна.

ГОРОХОВА Ксения Петровна, р. в 1865, расстреляна.

ГРАЧЕВ Г.И., р. в 1895, расстрелян.

ГРАЧЕВА Е.И., р. в 1930, расстреляна.

ГРАЧЕВА Е.И., р. в 1932, расстреляна.

ГРАЧЕВА Е.Ф., р. в 1910, расстреляна.

ГРЕБЕНЬКОВ Адаментин, р. в 1926, расстрелян за связь с партизанами.

ГРЕБЕНЬКОВ Конон Сильвестрович, р. в 1896, расстрелян за связь с партизанами.

ГРЕБЕНЬКОВА Анна Карповна, р. в 1898, расстреляна за связь с партизанами.

ГРЕБЕНЬКОВА Эльма Довидовна, р. в 1933.

ГРЕГОРЬЕВ Василий Кириллович, р. в 1914, расстрелян.

ГРИЩЕНКО Евдокия Федоровна, р. в 1914, угнана.

ГРУТМАН Гута, р. в 1932, расстреляна.

ГРУТМАН Залман, р. в 1924, расстрелян.

ГРУТМАН Зина, р. в 1935, расстреляна.

ГРУТМАН Кама, р. в 1937, расстреляна.

ГРУТМАН Мария, р. в 1926, расстреляна.

ГРУТМАН Михаил, р. в 1935, расстрелян.

ГРУТМАН Роза, р. в 1930, расстреляна.

ГРУТМАН Соня, р. в 1894, расстреляна.

ГУБАРЕВИЧ Евдокий Г., р. в 1907.

ГУРЕВИЧ Рома, р. в 1939.

ГУРЕВИЧ Сима, р. в 1918.

ГУРЕВИЧ Шмуйло Моисеевич, р. в 1900, погиб.

ГУСАНОВ М.Ф., р. в 1909.

ГУТКЕВИЧ Эся, р. в 1916, расстреляна.

ДАДУШКО Хаим, р. в 1862, замучен.

ДЕНИСОВ Кузьма С., р. в 1925.

ДЕРЯГИН Яков Силаевич, р. в 1906, расстрелян.

ДИМЕШКО В.О., р. в 1910.

ДМИТРАЧЕНКО А.Н., р. в 1927.

ДМИТРАЧЕНКО Дарья, р. в 1887.

ДОБРИН В.А., р. в 1940, расстрелян.

ДОБРИНА Л.В., р. в 1889, расстреляна.

ДОБРИНА Х.И., р. в 1910, расстреляна.

ДОВЫЛЕВ М.Е., р. в 1899.

ДОВЫЛЕВ С.Е., р. в 1913.

ДОНСКАЯ Броня Зузлевна, р. в 1886, погибла в 1941.

ДОНСКАЯ Рая Зузлевна, р. в 1901, замучена.

ДОНСКИЙ Залман М., р. в 1875, погиб.

ДРИЗЯНКОВ Павел, р. в 1895, повешен.

ЕВСЕЕВ Никифор А., р. в 1922, расстрелян.

ЕРМАШЕВИЧ Леонид А., р. в 1926, расстрелян.

ЕРМОЛАЕВА Ольга А., р. в 1924, расстреляна.

ЕРОЦКАЯ Дуся Павловна, р. в 1921, расстреляна за связь с партизанами.

ЕРОЦКАЯ Нина Павловна, р. в 1924, расстреляна за связь с партизанами.

ЕРОЦКИЙ Владимир Павлович, р. в 1922, расстрелян за связь с партизанами.

ЕРОЦКИЙ Павел Григорьевич, р. в 1883, расстрелян за связь с партизанами.

ЕРШОВ Дмитрий Назарович, р. в 1878, расстрелян.

ЖДАНОВИЧ Петр Карпович, р. в 1910.

ЖЕВНЕРОВСКАЯ Елена, р. в 1885.

ЖЕВНЕРОВСКИЙ А.Г., р. в 1880.

ЖИВНЕРОВСКАЯ Л., р. в 1931.

ЖИВНЕРОВСКИЙ Борис, р. в 1913.

ЖИВНЕРОВСКИЙ В., р. в 1930.

ЖИРКОВА Т.М., р. в 1908, замучена в 1942.

ЖУРАВЛЕВ Михаил П., р. в 1935, расстрелян.

ЖУРАВСКИЙ Иван Михайлович, р. в 1917, расстрелян.

ЖУРОВ С.Ф., р. в 1921, замучен.

ЗАЙЦЕВ Борис Степанович, р. в 1927, расстрелян.

ЗАЙЦЕВ В.Т., р. в 1918, расстрелян в 1941.

ЗАЙЦЕВ Петр Гаврилович, р. в 1900, повешен

ЗАЙЦЕВ С.С., р. в 1925, расстрелян.

ЗАМАСТОЦКИЙ Яков, р. в 1909, погиб.

ЗАПОЛЬСКАЯ Валентина Павловна, р. в 1890 расстреляна.

ЗАХАРЕВИЧ Юлия, расстреляна 23.5.1942.

ЗЕВИН Борис Исакович, р. в 1889, погиб.

ЗЕВИН Исак Борисович, р. в 1922, погиб.

ЗЕЛЕНКОВ А.Ф., р. в 1903.

ЗЕЛЕНКОВА А.Ф., р. в 1908.

ЗЕЛЕНКОВА В.А., р. в 1908.

ЗЕЛЬЦИНА Соня, р. в 1914, расстреляна.

ЗЕЛЬЦИНА Хая, р. в 1895, расстреляна.

ЗЕМЛЯНЕР Рива, расстреляна.

ЗЕМЛЯННЕР Ривша, расстрелян.

ЗУСМАНОВИЧ Ида Абрамовна, р. в 1882.

ИВАНОВ Г.И., р. в 1901.

ИВАНОВ И.Н., р. в 1910, расстрелян.

ИВАНОВ Петр Федорович, р. в 1903.

ИВАНОВА Лиля Юзефовна, р. в 1939, расстреляна.

ИВАНОВА Нина А., р. в 1925, замучена.

ИГНАТЕНКО Прокофий, р. в 1881, расстрелян.

ИГНАТЕНКО Семен Гаврилович, р. в 1904, расстрелян.

ИЗОФАТ Пеэра Васильевна, р. в 1882, расстреляна.

ИЗОФАТОВА П.Ф., р. в 1888, расстреляна.

ИЛАГИН Александр Семенович, р. в 1914, погиб.

ИЛЬИНОВ, р. в 1925, расстрелян.

ИЛЬШОВ Леонид Николаевич, р. в 1925, расстрелян.

ИОТКА Леонид Николаевич, р. в 1926, расстрелян.

ИОФЕ Сима Абрамовна, р. в 1887, замучена.

ИОФИК Т.М., р. в 1900, расстрелян.

КАБИЩЕР Абрам, р. в 1933, замучен.

КАБИЩЕР Владимир Я., р. в 1902, расстрелян.

КАБИЩЕР Гита, р. в 1895, замучена.

КАБИЩЕР Исак, р. в 1895, замучен.

КАБИЩЕР Лилия, р. в 1935, замучена.

КАЗАКОВ Сидор И., р. в 1888, погиб.

КАЗАКОВА Нина, р. в 1926, замучена.

КАЗАНСКАЯ П.Т., р. в 1924, расстреляна.

КАЗЛЕЦ Б.С., р. в 1915.

КАЛИНО, р. в 1904, расстрелян.

КАМЕНСКАЯ А.И., р. в 1925, расстреляна.

КАМИНСКИЙ И.В., р. в 1886, расстрелян.

КАНАПЛЕВ Андрей, р. в 1890, повешен.

КАПТЕЛОВА Мария Н., р. в 1905, погибла.

КАРНИЛОВА Вера, р. в 1935, расстреляна.

КАРНИЛОВА Екатерина, р. в 1908, расстреляна.

КАРНИЛОВА Нина, р. в 1930, расстреляна.

КАРПИНСКАЯ Нина Анисевна, р. в 1932, повешена.

КАСПИР Тива С., р. в 1895, замучена.

КАЧАН Иван Васильевич, р. в 1885.

КАЧАН П.Б., р. в 1909.

КИСЕЛЬГОФ Зельма З., р. в 1938, расстреляна.

КИСЕЛЬГОФ Леся Наумовна, р. в 1902, расстреляна.

КИСЕЛЬГОФ Наум Наумович, р. в 1930, расстрелян.

КИСЕЛЬГОФ Рахиль Менделевна, р. в 1910, расстреляна.

КИСЕЛЬГОФ Рая Залмановна, р. в 1933, расстреляна.

КИСЕЛЬГОФ Тайба Наумовна, р. в 1939, расстреляна.

КИСИНА Белла Яковлевна, р. в 1914 в Витебске, швея трикотажной фабрики, наборщица типографии, расстреляна в 1942 в Севастополе.

КИСИНА Малка Яковлевна, р. в 1895 в Витебске, швея трикотажной фабрики, расстреляна в 1942 в Севастополе.

КИСИНА-ФАИРОВА Евгения Яковлевна, р. в 1911 в Витебске, учительница, расстреляна в 1942 в Севастополе.

КИШКОВА Р.В., р. в 1888, замучена.

КЛИМОВИЧ Ю.И., р. в 1889, повешен.

КЛУБНИКОВ Борис, расстрелян 5.5.1942.

КНИТНЕР Х.Б., р. в 1902, расстрелян в 1942.

КОБРЕКОВ Николай И., р. в 1920, погиб.

КОВАЛЕВ И.И., р. в 1914.

КОВАЛЕНКО Егор Васильевич, р. в 1900, расстрелян.

КОВАЛЬ Андрей Павлович, р. в 1915, замучен.

КОВАЛЬСКАЯ З.М., р. в 1889.

КОЗАНСКАЯ Рыва, р. в 1918, расстреляна.

КОЗАНСКАЯ Циля, р. в 1892, расстреляна.

КОЗАНСКАЯ Цыля, р. в 1941, расстреляна.

КОЗАНСКАЙ Моисей, р. в 1882, расстрелян.

КОЗЛОВ Иван Павлович, р. в 1822, расстрелян.

КОЗЛОВ Т.Д., р. в 1907.

КОЗЛОВ Тимофей Сергеевич, р. в 1911, расстрелян.

КОЗЛОВА Нина Николаевна, р. в 1887, погибла.

КОЗЛОВСКАЯ Евгения Осиповна, р. в 1919, расстреляна.

КОЗЛОВСКАЯ София Николаевна, р. в 1918, расстреляна.

КОЗЛОВСКАЯ Тамара Павловна, р. в 1924.

КОЗЛОВСКИЙ Андрей Д., р. в 1870.

КОЗЛОВСКИЙ Владимир, р. в 1922.

КОЗЛОВСКИЙ Иван Павлович, р. в 1921, расстрелян.

КОЛИНЕН Иван Леонович, р. в 1885, повешен.

КОЛИНЕН Сергей Иванович, р. в 1926, повешен.

КОЛИНЕНА Анастасия А., р. в 1873, замучена.

КОЛОТОВСКАЯ Л.М., р. в 1929, расстреляна.

КОЛОТОВСКАЯ Л.С., р. в 1938, расстреляна.

КОЛЬЦЕВА В.М., р. в 1890, расстреляна.

КОНДРАТЬЕВА Екатерина Д., р. в 1880.

КОНОВАЛОВА Агафья, р. в 1907, расстреляна.

КОНЮХОВ И.В., р. в 1904, убит в 1942.

КОРЕЛИНА Мария Ф., р. в 1928, замучена.

КОРЕЛИНА Матрена Т., р. в 1911, расстреляна.

КОРНЯКОВА Акулина Ивановна, р. в 1922, замучена.

КОРНЯКОВА Т.А., р. в 1922.

КОТОВ Василий Михайлович, р. в 1883, погиб.

КОТОВА А.В., р. в 1892.

КОТОВА А.П., р. в 1930.

КОЧУГИН Иосиф Матвеевич, р. в 1901, погиб.

КРАВЧЕНКО З.К., р. в 1924.

КРАСОВСКИЙ К.П., р. в 1913, расстрелян.

КРИВОНОСОВА Д.Т., р. в 1887, расстреляна в 1942.

КРУГЛОВ Федор Яковлевич, р. в 1900.

КРУЧАНКОВ Василий Кондратович, р. в 1899, расстрелян.

КРУЧАНКОВА Лизавета Ивановна, р. в 1904, расстреляна.

КРУЧОЧКОВИЧ Айзек Л., р. в 1888, расстрелян.

КРУЧОЧКОВИЧ Люба Марковна, р. в 1882, расстреляна.

КРЫЖЕВИЧ Францыска Б., р. в 1908, расстреляна.

КУДРЯВЦЕВ Василий.

КУЗНЕЧИК Владимир М., р. в 1920, расстрелян.

КУЗЬМИНОВА Татьяна Романовна, р. в 1900, погибла.

КУРБАНОВА Нина Ивановна, р. в 1923, расстреляна.

КУРГА А.Л., р. в 1885, расстреляна.

КУРЯКОВА Елена Ивановна, р. в 1926, расстреляна.

КУРЯКОВ Иван, р. в 1890, расстрелян.

КУХОРОВА Феня Николаевна, р. в 1897, расстреляна.

КУЧЕНКО Нина, р. в 1926, расстреляна.

ЛАБЕЦКИЙ П.К., р. в 1914, расстрелян.

ЛАЗАРЕВ Филипп С., р. в 1910, повешен.

ЛАЗАРЕВИЧ Иосиф Эдуардович, р. в 1904.

ЛАЗАРЕВИЧ Лиза С., р. в 1905.

ЛАЗАРЕВИЧ Мария Эдуардовна, р. в 1902.

ЛАЗАРЕНКО Николай, повешен 12.3.1942.

ЛАПАШЕВСКИЙ Д.И., р. в 1897, расстрелян.

ЛАПИДУС Д.Г., р. в 1890, расстреляна.

ЛАПОВА Клавдия Павловна, р. в 1926.

ЛЕБЕДЕВ Антон А., р. в 1904, погиб.

ЛЕБЕДЕВ И.О., р. в 1900, расстрелян.

ЛЕБЕДЕВА М.А., р. в 1913, расстреляна.

ЛЕБЕДЕВА С.И., р. в 1912, расстреляна.

ЛЕВИН В.А., р. в 1913, расстрелян.

ЛЕВИНА К.Б., р. в 1933, замучена в 1941.

ЛЕВИНА С.Б., р. в 1900, замучена в 1941.

ЛЕОНОВ А.Г., р. в 1911, расстрелян.

ЛЕОНОВ Р.Г., р. в 1913, расстрелян.

ЛЕОНОВ Ф.П., р. в 1915, расстрелян.

ЛЕСКИН Алтер Ицкевич, р. в 1888, расстрелян.

ЛЕСКИН Ицка, р. в 1930, расстрелян.

ЛЕСКИНА Поля Альбертовна, р. в 1925, расстреляна.

ЛЕСКИНА Рая Альбертовна, р. в 1928, расстреляна.

ЛЕСКИНА Рива Мордуховна, р. в 1921, расстреляна.

ЛЕСКИНА Тейба Альтеровна, р. в 1921, расстреляна.

ЛИБЕРМАН Анна Куселевна, р. в 1923, расстреляна.

ЛИНСКИЙ Виктор, р. в 1924, погиб.

ЛИСОВ К.А., р. в 1880, расстрелян.

ЛИСОВА Ф.Е., р. в 1894, расстреляна.

ЛИТВИНОВ Д.А., р. в 1920.

ЛОВИЛКИН Яков Степанович, р. в 1929.

ЛОПОУХОВ А.А., р. в 1885, расстрелян.

ЛОПОУХОВА Галина А., р. в 1942, живьем зарыта.

ЛУКАШЕНОК З.И., р. в 1932, погиб.

ЛУКАШЕНОК Л.И., р. в 1941, погиб.

ЛЫСЯГИН Василий Н., р. в 1922, расстрелян.

ЛЮБЕВИЦ Гена, р. в 1930, расстрелян.

ЛЮБЕВИЦ Пеэра Ивановна, р. в 1930, расстреляна.

ЛЮБЕВИЦ Эдик, р. в 1922, расстрелян.

ЛЯХОВ Иван Федорович, р. в 1913, расстрелян.

МАЙСЕЕВ П.Г., р. в 1911, расстрелян в 1942.

МАЛАЩЕНКО Матрена П., р. в 1899, расстреляна.

МАСАРСКАЯ Мария С., р. в 1926.

МАСАРСКАЯ Рахиль Я., р. в 1898.

МАТВЕЕВ Николай Александрович, р. в 1927.

МАТЮШКИН Иван Николаевич, р. в 1922, расстрелян.

МАТЮШКОВ Леонид М., р. в 1901, повешен.

МАТЮШКОВА Варвара Д., р. в 1900, повешена.

МАХТЕР А.Т., р. в 1891, расстреляна.

МАХТЕР З.С., р. в 1927, расстреляна.

МАХТЕР К.С., р. в 1926, расстреляна.

МАХТЕР М., р. в 1894, расстрелян.

МАХТЕР Н.С., р. в 1903, расстреляна.

МАХТЕР Н.Т., р. в 1930, расстреляна.

МАЩЕНКА Василий А., р. в 1931, расстрелян.

МАЩЕНКА Григорий Ф., р. в 1884, расстрелян.

МАЩЕНКА Мария Н., р. в 1924, расстреляна.

МАЩЕНКА Ольга Н., р. в 1926, расстреляна.

МЕДВЕДЕВ М.И., р. в 1915.

МЕКЛЕР Исрол Ш., р. в 1925, погиб.

МЕКЛЕР Люба Моисеевна, р. в 1901, погибла.

МЕКЛЕР Шлема Зузолевна, р. в 1900, погибла.

МЕМИНСКИЙ Василий, р. в 1905, расстрелян.

МЕРЗЛЯК Наум Абрамович, р. в 1921, погиб.

МЕЦЕВИЧ Рива Абрамовна, р. в 1905.

МИКАНОВ И.М., р. в 1907, расстрелян в 1944.

МИКОША Л.Н., р. в 1938, расстрелян.

МИКОША М.И., р. в 1938, расстрелян.

МИКОША С.М., р. в 1914, расстрелян.

МИНИЧЕНКО А.Н., р. в 1910, замучен 4.8.1942.

МИНИЧЕНКО Д.М., р. в 1880.

МИНЦ И.З., р. в 1888, замучена в сентябре 1941.

МИНЦ М.И., р. в 1900, замучен в 1941.

МИСЮРЯГИН Аверьян, расстрелян 4.12.42.

МИХАЙЛОВ И.Г., р. в 1905, расстрелян.

МИХАЙЛОВ Исак Григорьевич, р. в 1901.

МИХАЙЛОВА Виктория Я., р. в 1866, расстреляна.

МИХЕЕНКО Анна Кузьминична, р. в 1923.

МИЦКЕВИЧ Петр Павлович, р. в 1912.

МОДЕЛЬ Еха, р. в 1890.

МОДЕЛЬ Кама, р. в 1934.

МОРОЗОВ Петр Семенович, р. в 1904.

МОРОЗОВА Лидия, р. в 1920.

МОРОЗОВА Мария, р. в 1875.

МОРОЗОВА Эма, р. в 1924.

МОЧИНЯТ Мая, р. в 1939, замучена.

МОЧИНЯТ Нина Борисовна, р. в 1914, замучена.

МОЧИНЯТ Перла, р. в 1885, замучена.

МЯТЕЛИК М.П., р. в 1917.

НАРУБИН Василий Семенович, р. в 1916.

НЕХУТЕНКО А.Н., р. в 1888, расстрелян.

НЕХУТЕНКО Д.П., р. в 1885, расстрелян.

НИКИДЕНКО И., р. в 1885, расстрелян 30.8.1944.

НИКИТИН Борис Ефимович, р. в 1895, расстрелян.

НИКИТИН Ларион Иванович, р. в 1926, замучен.

НИКИТИН Н.Т., р. в 1924, расстрелян.

НИКИФОРОВ С.И., р. в 1876, расстрелян.

НИКОЛАЕВ Андрей Николаевич, р. в 1888, расстрелян.

НИКОЛАЕВ... Николаевич, р. в 1904.

НИКОМЕНА Лазя Иосифовна (двое детей), р. в 1905, расстреляны.

НИКУЧИН Н.Т., р. в 1924, расстрелян.

НИХОМЕНА Лиза, р. в 1939, расстреляна.

НИХОМЕНА Соня, р. в 1935, расстреляна.

НОВИЦКАЯ Ирина А., р. в 1896.

НОВИЦКИЙ Игнатий Д., р. в 1884.

НОВИЦКИЙ Михаил И., р. в 1927.

ОБАДОВСКИЙ Владимир, р. в 1925, повешен.

ОРЕХОВ Илья Гаврилович, р. в 1927, расстрелян.

ОРЕХОВ Парфен Васильевич, р. в 1880, замучен.

ОРЕЩЕНКО Варвара Яковлевна, р. в 1903, расстреляна.

ОРЕЩЕНКО Татьяна Константиновна, р. в 1929, расстреляна.

ОСИПОВА Б.К., р. в 1910.

ОСКЕР Матрена, р. в 1900, погибла.

Ош Карл Б., р. в 1895, погиб.

ПАВЛЕНКО Вера Димитревна, р. в 1919, расстреляна.

ПАВЛЕНКО К.А., р. в 1875, погиб.

ПАВЛОВ Михаил Михайлович, р. в 1927.

ПАВЛОВ Степан, р. в 1916.

ПАВЛОВА М.Н., р. в 1917.

ПАВЛОВСКАЯ Екатерина Д., р. в 1890, расстреляна.

ПАНАСЕНКО Александр Петрович, р. в 1915, расстрелян за связь с партизанами.

ПАНАСЕНКО Анна Михайловна, р. в 1891, расстреляна за связь с партизанами.

ПАХОМОВ В.Н., р. в 1927, расстрелян.

ПЕВРЕВ Михаил, р. в 1929, расстрелян.

ПЕРНОВСКИЙ Николай, расстрелян.

ПЕСКИН Алтор Ицкович, р. в 1923, расстрелян.

ПЕСКИН Ицке А., р. в 1930, расстрелян.

ПЕСКИНА К.А., р. в 1925, расстреляна.

ПЕСКИНА Рая А., р. в 1928, расстреляна.

ПЕСКИНА Рива Мордуховна, р. в 1921, расстреляна.

ПЕСКИНА Тейба Алторовна, р. в 1921, расстреляна.

ПЕСОЦКИЙ Александр Иванович, р. в 1925, угнан.

ПЕТРОВИЧ Станислав Осипович, р. в 1939, расстрелян.

ПЕТРУСЕВИЧ Александр, расстрелян 18.12.1942.

ПИРАТЕНКО А.Я., р. в 1900.

ПИРАТИНСКАЯ Берта Л., р. в 1914.

ПИРАТИНСКАЯ София М., р. в 1898.

ПИРОЖНИКОВ Алексей Тимофеевич, р. в 1923, расстрелян.

ПИСТОНОВ Андрей, расстрелян 2.12.1942.

ПИЯТНЕВ Анатолий Иванович, р. в 1890, расстрелян.

ПЛАКСИНА Дора, р. в 1927.

ПЛАКСИНА Мария, р. в 1929.

ПЛАКСИНА Софья, р. в 1920.

ПЛАКСИНА Хая Сора, р. в 1897.

ПЛАТОВСКАЯ Нэха Ароновна, р. в 1912, расстреляна.

ПЛАТОВСКИЙ Моисей Аронович, р. в 1901, расстрелян.

ПЛАТОВСКИЙ Нохан Аронович, р. в 1885, расстрелян.

ПЛАТОВСКИЙ Осор Аронович, р. в 1898, расстрелян.

ПЛАТОВСКИЙ Шлема Аронович, р. в 1908, расстрелян.

ПЛЯСУНОВ Николай Дмитриевич, р. в 1900, расстрелян.

ПЛЯШКОВА М.В., р. в 1907.

ПОДГОРСКИЙ Савелий, р. в 1899, расстрелян.

ПОЛТАРЮКОВ Ф., р. в, в 1913, расстрелян.

ПОМЫЛКИНА Рая, р. в 1886, расстреляна.

ПОРТНАЯ Д.С., р. в 1928, расстреляна.
ПОРТНАЯ М.З., р. в 1925, расстреляна.
ПОРТНАЯ Р.С., р. в 1910, расстреляна.
ПОРТНАЯ Р.С., р. в 1927, расстреляна.
ПОРТНАЯ С.З., р. в 1875, расстреляна.
ПОСКИНОВ Никан Игнатович, р. в 1905.
ПОСКИНОВ Николай Игнатьевич, р. в 1905.
ПОСТАРНИКОВ Ф., р. в 1913, расстрелян.
ПОСТУКОВА Анна Борисовна, р. в 1910, расстреляна.
ПОСЫЛКИНА Буня, р. в 1886, расстреляна.
ПОСЫЛКИНА Рая, р. в 1886, расстреляна.
ПОТАПЕНКО А.Ф., р. в 1904.
ПРУДНИКОВ Федор Иванович, р. в 1882.
ПРУДНИКОВА Д.М., р. в 1910, убита в 1942.
ПУДАЛОВ Иосиф Я., Р. В 1909, погиб.
ПУДАЛОВ Х.Б., р. в 1888, погиб.
ПУКОВ Василий, р. в 1916, расстрелян.
РАГАЦКАЯ А.А., р. в 1918, расстреляна.
РАГАЦКАЯ В.А., р. в 1922, расстреляна.
РАГАЦКИЙ А.М., р. в 1892, расстрелян.
РАГАЦКИЙ Х.А., р. в 1889, расстрелян.
РАДЕНКО Петр Павлович, р. в 1920, расстрелян.
РАДЧЕНКО Алексей В., повешен.
РАЗЕЦКИЙ Н., р. в 1905.
РАЙТЕР Иосиф, р. в 1885, расстрелян.
РАЙТЕР Дора, р. в 1887, расстреляна.
РАЙХЛИН Арон Залманович, р. в 1903.
РАЙХЛИНА Эта Иосифовна, р. в 1885.
РАКОВСКАЯ А.Я., р. в 1885, погибла 19.8.1943.
РАКОВСКИЙ С.В., р. в 1902, повешен 10.8.1941.
РАСКИН Абрам, р. в 1855, замучен.
РАСКИН Яков, р. в 1884, расстрелян.
РАСКИНА Пуна, р. в 1890, расстреляна.
РАСКИНА Эля, р. в 1938, расстреляна.
РАЯК Вульф Лейбович, р. в 1905, расстрелян.
РАЯК Двайра Вульфовна, р. в 1923, расстреляна.
РАЯК Люба Вульфовна, р. в 1925, расстреляна.
РАЯК Хая Вульфовна, р. в 1920, расстреляна.
РАЯК Хвося Лейбовна, р. в 1903, расстреляна.
РЕДЬКО Н.П., р. в 1910, повешен.
РЕЙФАН Л.К., р. в 1928, утоплена.
РЕЙФАН Н.Р., р. в 1939, утоплена.
РЕЙФАН С.П., р. в 1930, замучена.
РЕЙФАН Э.Г., р. в 1916, утоплен.
РЕНАКОВСКИЙ С.М., р. в 1906, расстрелян.
РЕНЬКОВСКИЙ С.М., р. в 1906, расстрелян.
РЕПИНКОВ Иван И., р. в 1923, погиб.
РЕПНИКОВА Тамара, р. в 1923.
РИВАШ А.Е., р. в 1887, убит в 1942.
РИВАШ И.Е., р. в 1888, убита в 1942.
РИВКИНА Л.А., р. в 1910, расстреляна.
РИВО Б.А., р. в 1916, расстреляна.
РИВО Л.Г., р. в 1921, утоплена.
РИВО Р.А., р. в 1914, расстреляна.
РИВО Ф.Х., р. в 1914, утоплена.
РИЖИКОВ Иосиф Михелевич, р. в 1935, расстрелян.
РИЖИКОВ Мендэль Иосифович, р. в 1868, расстрелян.
РИЖИКОВА Блюма Ароновна, р. в 1888, расстреляна.
РИЖИКОВА Зельма Михелевна, р. в 1935, расстреляна.
РИЖИКОВА Хана Михелевна, р. в 1930, расстреляна.
РИЖИКОВА Хая Менделевна, р. в 1905, расстреляна.
РИХЛЕВСКИЙ Михаил Васильевич, р. в 1868.
РОВИН Петр Федорович, р. в 1915.
РОГОЖИНСКАЯ Анна, р. в 1925.
РОГОЖИНСКАЯ Анна Петровна, р. в 1903 расстреляна.
РОГОЖИНСКАЯ Мальвина, р. в 1894.
РОГОЖИНСКАЯ Светлана, р. в 1927 расстреляна.
РОГОЖИНСКИЙ Игнат, р. в 1926 расстрелян.
РОГОЖИНСКИЙ Михаил, р. в 1933.
РОЗИН Яков, р. в 1895.
РОЗИНА, р. в 1922.
РОМАНЕНКО И.А., р. в 1912, расстрелян.
РОМАНЕНКО Н.А., р. в 1912, расстреляна.
РОМАНОВ Т.В., р. в 1913, расстрелян.
РОСАЧЕВ П.И., р. в 1885, замучен.
РОСИШКОВ Иван, р. в 1911, расстрелян.
РОСКЕВИЧ В.М., р. в 1929, погиб.
РОТЧИНСКИЙ Виктор Викторович, р. в 1928, расстрелян.
РОЩЕНСКИЙ Дмитрий С., р. в 1900.
РУДЕР Л.В., р. в 1915, замучена в 1942.
РУДЕР М.В., р. в 1931, замучена в 1942.
РУДОВА Мэра Давыдовна, р. в 1882, расстреляна.
РУДЯГ Лиза, р. в 1920.
РУДЯК Абрам, р. в 1939.
РУДЯК Муса, р. в 1931.
РУДЯК Фаня, р. в 1940.
РУМЯНЦЕВ В.Г., р. в 1914, расстрелян в мае 1942.
РЫЖКОВ Алексей Лукьянович, р. в 1918.
САВЧЕНКО Дмитрий Васильевич, р. в 1904, замучен.

САВЧЕНКО С.М., р. в 1918, расстрелян.
САЕВИЧ Григорий, р. в 1875, расстрелян.
САЕВИЧ Ханя, р. в 1900, расстреляна.
САЙЦОВ Николай, повешен 20.2.1942.
САЛЕНЧИНСКАЯ Ида, р. в 1888, расстреляна.
САМУСЕНКО Егор, р. в 1899, погиб.
САРОВЕЖКА Владимир, р. в 1928, погиб.
СВЕРЖ Александра Станиславовна, р. в 1907.
СЕДУР М.С., р. в 1907.
СЕЛЕЗНЕВ Кирилл М., р. в 1900, расстрелян.
СЕЛЕЗНЕВА Ирина В., р. в 1923, расстреляна.
СЕМЕНОВИЧ (с семьей).
СЕМЕНОВ Василий Давидович, р. в 1909, расстрелян.
СЕМЕНОВА Катя Васильевна, р. в 1924, повешена.
СЕРГЕЕВА Ефросинья Яковлевна, р. в 1917, расстреляна.
СИВОРИН П.К., р. в 1905, расстрелян.
СИДОРОВА Мария Ивановна, р. в 1887.
СИЗОВА И.Л., р. в 1894, расстреляна.
СИНИЦА А.И., р. в 1926, расстреляна.
СИНИЦА Л.К., р. в 1895, расстреляна.
СИНИЦИН А.П., р. в 1925.
СКОКУНОВ Георгий З., р. в 1914, расстрелян.
СКРОБОВ Матвей В., р. в 1895, погиб.
СКУТЕЛЬСКАЯ Соня, р. в 1910, расстреляна.
СМЕЛИНОК Хая Михайловна, р. в 1900, расстреляна.
СМЕРИН, р. в 1931, расстрелян.
СМЕРИН, р. в 1934, расстрелян.
СМИРНОВ Илья Н., р. в 1900, сожжен.
СМИРНОВ Петр Иванович, р. в 1913, расстрелян.
СМИРНОВА, р. в 1926, сожжена.
СМИРНОВА Анна Тимофеевна, р. в 1921, повешена.
СНОБАРОВА Софья К., р. в 1879.
СНОПОК Михаил А., р. в 1913, убит в 1942.
СОБОЛЕВ Николай С., р. в 1895, погиб.
СОБОЛЕВ Петр Н., р. в 1924, погиб.
СОКОЛОВ Семен М., р. в 1894, расстрелян.
СОКОЛОВА Пелагея П., р. в 1913, расстреляна.
СОЛОВЬЕВ Илья Стефанович, р. в 1895, расстрелян.
СОЛОВЬЕВА Зинаида Федоровна, р. в 1925.
СОЛОВЬЕВА Надежда Ф., р. в 1922, расстреляна.
СОЛОВЬЕВА П.Г., р. в 1905, расстреляна.
СОЛОНЕНКО Василий Семенович (с семьей), р. в 1880.
СОЛОНЕНКО Иосиф Семенович, р. в 1885.
СОЛТАНОВИЧ Максим, погиб.
СОЛТАНОВИЧ Максим Дмитриевич, р. в 1900, погиб.
СОМАДУШСКАЯ Рая, р. в 1932, расстреляна.
СОМАДУШСКАЯ Роза, р. в 1936, расстреляна.
СОМАДУШСКИЙ, р. в 1872, расстрелян.
СОМАДУШСКИЙ Каим, р. в 1930, расстрелян.
СТАРИКОВИЧ Антонина В., р. в 1895, расстреляна.
СТАРОВОЙТОВ Павел Ефимович, р. в 1925, угнан.
СТЕКЛОВ, р. в 1927, угнан.
СТЕКЛОВ А.А., р. в 1916, угнан.
СТЕКЛОВ А.Д., р. в 1886, расстрелян.
СТЕКЛОВА, р. в 1928, расстреляна.
СТЕКЛОВА, р. в 1932, расстреляна.
СТЕКЛОВА, р. в 1939, расстреляна.
СТЕКЛОВА, р. в 1941, расстреляна.
СТЕКЛОВА М.А., р. в 1914, расстреляна.
СТЕКЛОВА Ф.А., р. в 1888, расстреляна.
СТЕПАНОВ Егор, р. в 1908, расстрелян.
СТЕПАНОВ П.Ф., р. в 1913, повешен.
СТЕПАНОВ Ф.М., р. в 1885, повешен.
СТЕПАНОВА Зинаида, р. в 1914, расстреляна.
СТЕПАНОВА Лидия, р. в 1925, замучена.
СТЕПАНОВА М.М., р. в 1913, расстреляна.
СТЕПАНОВА С., р. в 1926, расстреляна.
СТЕРКИН Абрам Абрамович, р. в 1885, погиб.
СТЕРКИН Давыд Абрамович, р. в 1909, погиб.
СТЕРКИН Моисей Аронович, р. в 1875, погиб.
СТЕРКИНА Ева Моисеевна, р. в 1928, погибла.
СТЕРКИНА Екатерина А., р. в 1880, погибла.
СТЕРКИНА Ида Моисеевна, р. в 1903, погибла.
СТЕРКИНА Фрида Моисеевна, р. в 1940, живьем зарыта.
СТЕРКИНА Циля Моисеевна, р. в 1920, замучена.
СТЕФАНОВИЧ И.С., р. в 1898, расстрелян.
СТОЛЯРЕНКО Александр Михайлович, р. в 1905, расстрелян.
СТОЛЯРОВ М.И., р. в 1901, расстрелян.
СТРАНЧЕНКО Федор Зиновьевич, р. в 1885, сожжен в бане.
СУРГАНОВА Анна, р. в 1924, угнана.
СУХАРЕВ Иван Иванович, р. в 1904, расстрелян.
СУХАРЕВА Ольга Петровна, р. в 1904, расстреляна.
СЫСОЕВА Клавдия Ивановна, р. в 1920.
ТАУСТЕЛЕВА Варвара, р. в 1925.
ТАУСТЕЛЕВА Вера, р. в 1926.
ТЕНАКИН С., р. в 1911, расстрелян.
ТЕСЕЛЕВ Павел Федотович, р. в 1911, погиб.

ТИТОВА Екатерина М., р. в 1906, расстреляна.
ТКАЧЕВА М.С., р. в 1913.
ТОЧИНИНА Марфа Ивановна, р. в 1880, расстреляна.
ТРУПНЯНСКАЯ Аня, р. в 1912, расстреляна.
ТУРЕВИЧ Рома, р. в 1933, расстрелян.
ТУРЕВИЧ Сима, р. в 1920, расстреляна.
ТУРЕВИЧ Элла, р. в 1934, расстреляна.
УГОЗАНСКАЯ Рыва, р. в 1918, расстреляна.
УГОЗАНСКАЯ Циля, р. в 1892, расстреляна.
УГОЗАНСКАЯ Цыля, р. в 1940, расстреляна.
УГОЗАНСКИЙ Моисей, р. в 1882, расстрелян.
УГОРЕЦ Либа Менделевна, р. в 1886, погибла.
УДОНОВСКАЯ Д.И., р. в 1887.
УЛЬЯНОВ К.В., р. в 1875, замучен в 1943.
УЛЬЯНОВ Николай Андреевич, р. в 1907, расстрелян.
Фамилии неизвестны (до 10 лет), 31 чел., погибли.
Фамилии неизвестны, 37 чел., расстреляны.
Фамилия неизвестна, р. в 1925, замучен.
ФЕЙГЕРМАН Лейба, р. в 1875, расстреляна.
ФЕЙГЕРМАН Моня, р. в 1811, расстреляна.
ФЕЙГЕРМАН Нина, р. в 1914, расстреляна.
ФЕЙГЕРМАН Циля, р. в 1875, расстреляна.
ФЕЛЬДМАН Арка Касрилович, р. в 1905.
ФЕЛЬДМАН Ася, р. в 1931.
ФЕЛЬДМАН Роза, р. в 1930.
ФЕЛЬДМАН Ромка, р. в 1939.
ФЕЛЬДМАН Фаня, р. в 1929.
ФЕЛЬДМАН Эмма, р. в 1905.
ФИСЕЛЬСОН М.С., р. в 1890, замучена.
ФОМЧЕНКО М.Е., р. в 1910, расстрелян.
ФРИДМАН Абрам Борисович, р. в 1925, погиб.
ФРИДМАН Рахиля Борисовна, р. в 1890, расстреляна.
ФРИДМАН Хая И., р. в 1900, расстреляна.
ФУРМАН Иосиф, р. в 1889, расстрелян.
ФУРМАН Леонид, р. в 1935, расстрелян.
ФУРМАН Лиза, р. в 1926, расстреляна.
ФУРМАН Мария, р. в 1905, расстреляна.
ФУРМАН Моисей, р. в 1937, расстрелян.
ФУРМАН Рива, р. в 1900, расстреляна.
ХАМАРМАНА Этта, р. в 1900, расстреляна.
ХАМЛЕВ И.И., р. в 1887, расстрелян.
ХАМЛЕВА М.В., р. в 1904, расстреляна.
ХАНИН Б.Б., р. в 1908, расстрелян.
ХАНИН Г.Л., р. в 1880, расстрелян.
ХАНИН Л.Л., р. в 1838, замучен.
ХАНИН М.Б., р. в 1930, расстрелян.
ХАНИН М.В., р. в 1899, замучен в 1941.
ХАНИН М.М., р. в 1939, замучен в 1941.
ХАНИН Р.П., р. в 1902, замучен в 1941.
ХАНИН С.А., р. в 1938, замучен в 1941.
ХАНИНА Л.Б., р. в 1910, расстреляна.
ХАНИНА Р.М., р. в 1938, расстреляна.
ХАНИНА Соня, р. в 1914, погибла.
ХАРМОНЕНКО Михаил, погиб.
ХАРМОНЕНКО Анна Тарасовна, р. в 1923.
ХАРИТОНЕНКО Мария Тарасовна, р. в 1920.
ХЕЙФЕЦ Г.А., р. в 1936, расстреляна.
ХЕЙФЕЦ Зина, р. в 1902, расстреляна.
ХЕЙФЕЦ М.А., р. в 1933, расстреляна.
ХЕЙФЕЦ Р.А., р. в 1939, расстреляна.
ХЕЙФЕЦ Р.А., р. в 1940, расстреляна.
ХОДОРЕНКО П.Е., р. в 1916, расстрелян в 1942.
ХОМАНОВА Доня, р. в 1930, расстреляна.
ХОМАНОВА Ида, р. в 1928, расстреляна.
ХОМАНОВА Роза, р. в 1901, расстреляна.
ХОНИН Самуил, р. в 1895, погиб.
ХУШЕВА Е.С., р. в 1915.
ЦАЛ М.И., р. в 1904, расстрелян.
ЦАЛ П.И., р. в 1910, расстрелян.
ЦАЛ Соня, р. в 1909, расстреляна.
ЦАПЫЛЕВ А.А., р. в 1909.
ЦЕЙТЛИН Яков Бентоянович, р. в 1909, расстрелян.
ЦЕМЕЛЬ Григорий, р. в 1901, расстрелян.
ЦЕМЕЛЬ Додик Григорьевич, р. в 1941, расстрелян.
ЦЕМЕЛЬ Зина Григорьевна, р. в 1936, расстреляна.
ЦЕМЕЛЬ Лея О., р. в 1908, расстреляна.
ЦЕМЕЛЬ Люся Григорьевна, р. в 1933, ра стреляна.
ЦЕМЕЛЬ Нема Григорьевна, р. в 1938, рас стреляна.
ЦЕПЕРИЯТ М.М., р. в 1883, расстреляна.
ЦОМИК Рахиль, р. в 1910, расстреляна.
ЦОМИК Семен, р. в 1905, расстрелян.
ЧЕПЕРНЯК Симха, р. в 1910.
ЧЕПЕРНЯК Хава, р. в 1883.
ЧЕПЕРНЯК Янкель, р. в 1885.
ЧЕРНОМОРДИК Р.Б., р. в 1901, утоплена.
ЧЕРНЫШОВ Марк Семенович, р. в 1925.
ЧЕРНЫШОВ Павел Семенович, р. в 1928.
ЧЕРНЫШОВ Семен Иванович, р. в 1877.
ЧЕРНЫШОВА Надя Семеновна, р. в 1918.
ЧЕРНЯВСКАЯ Ольга Герасимовна, р. в 1920, расстреляна.
ЧУПАХИНА Ираида Поликарповна, р. в 1918, расстреляна.
ШАЛАЕВ Леонид, р. в 1932.
ШАЛАЕВ Николай, р. в 1928.

ШАЛАЕВА Нина, р. в 1939.
ШАЛАЕВА Ольга, р. в 1908.
ШАЛАЙ Григорий, р. в 1901.
ШАМШУРА А.И., р. в 1880.
ШАМШУРА Н.А., р. в 1924.
ШАНДРИКОВА Татьяна С., р. в 1908.
ШАРКОВА Татьяна, расстреляна 4.12.1942.
ШАРУПИЧ Нина Савельевна, р. в 1918.
ШАРУПИЧ Петр Захарьевич, р. в 1902.
ШАШКОВА Ирина Ивановна, р. в 1904, погибла.
ШЕВСКИЙ Владислав, расстрелян.
ШЕДОВ В.В., р. в 1895, расстрелян.
ШЕДОВ В.В., р. в 1937, расстрелян.
ШЕДОВА А.Я., р. в 1917, расстреляна.
ШЕДОВА Д.В., р. в 1934, расстреляна.
ШЕДОВА Е.В., р. в 1928, расстреляна.
ШЕЛКОВ Ефрем Кириллович, р. в 1888, расстрелян.
ШЕЛКОВА Дарья Никифоровна, р. в 1885, расстреляна.
ШЕЛКОВА Елена, р. в 1919, расстреляна.
ШЕР В.К., р. в 1907, расстреляна.
ШЕРШАКОВА Надежда Г., р. в 1925, расстреляна.
ШЕРШАКОВА Рахиль Л., р. в 1910, расстреляна.
ШЕРШАКОВ Семен Григорьевич, р. в 1910, расстрелян.
ШИБЕКО Петр Павлович, р. в 1926, расстрелян.
ШИКИВНИК Е.М., р. в 1935, расстрелян.
ШИЛИНА Мария Ивановна, р. в 1918.
ШИФРИНА Муся Михайловна, р. в 1907, расстреляна.
ШЛЕЙМАН Моисей Моисеевич, р. в 1900, замучен.
ШЛЯХТОВ Леонид Миронович, р. в 1912, замучен.
ШЛЯХТОВА Кристина С., р. в 1901, погибла.
ШМАТКО Анатолий М., р. в 1926, погиб.
ШНАЕР Брайна Зальмоновна, р. в 1927, расстреляна.
ШНАЕР Рива Зальмоновна, р. в 1927, расстреляна.
ШНАЕР Роза Давыдовна, р. в 1895, расстреляна.
ШНЕЙДМАН К.Р., р. в 1939.
ШНЕЙДМАН Р.Р., р. в 1940, расстрелян.
ШНЕУР Л.Ш., р. в 1892, замучена в 1941.
ШНЕУР Х.Ш., р. в 1903, замучен в 1941.
ШТЕНГАРД Аля Есевна, р. в 1934, расстреляна.
ШТЕНГАРД Елиха Есевна, р. в 1930, расстреляна.
ШТЕНГАРД Рахиля Есевна, р. в 1927, расстреляна.
ШТЕНГАРД Рива Есевна, р. в 1926, расстреляна.
ШТЕНГАРД Эмма Менделевна, р. в 1902, расстреляна.
ШТЫРКО А.З., р. в 1912, замучена.
ШУМСКАЯ А.А., р. в 1918.
ЩЕРБАКОВ Гоша Григорьевич, р. в 1938, расстрелян.
ЩЕРБАКОВ Довид Мовшевич, р. в 1880, расстреляна.
ЩЕРБАКОВА Муся Довидовна, р. в 1880 расстреляна.
ЩЕРБАКОВА Роза Довидовна, р. в 1926 расстреляна.
ЩЕРБАКОВСКАЯ Мария, р. в 1922.
ЩЕРБАКОВСКАЯ Муся М., р. в 1890.
ЩЕРБАКОВСКИЙ Давид, р. в 1884.
ЭЛИЙСОН Абрам Альбертович, р. в 1870.
ЭЛИЙСОН Виктор Устьянович, р. в 1940.
ЭЛИЙСОН Елена Л., р. в 1880.
ЭЛЬКИН Ава, р. в 1880, расстрелян.
ЭНДЫШТЕЙН Б.Г., р. в 1893, расстрелян.
ЭНДЫШТЕЙН И.Б., р. в 1908, расстрелян.
ЭНДЫШТЕЙН Ф.Б., р. в 1895, расстреляна.
ЭНДЫШТЕЙН Х.Б., р. в 1923, расстреляна.
ЭПШТЕЙН Ц.М., р. в 1902, расстрелян.
ЮДАСИНА Роза, р. в 1922.
ЮПАТОВ Филипп Е., р. в 1905, погиб.
ЯГУТ Л.Р., р. в 1880.
ЯКИМОВ Тимофей Е., р. в 1879.
ЯКИМОВА Надежда, р. в 1924.
ЯРОШКИН А.Г., р. в 1912.
ЯРХО Арон Абрамович, р. в 1900, замучен.

---

[1] Чрезвычайная Государственная комиссия (ЧГК) была создана 2.11.1942 г. Указом Президиума Верховного Совета СССР для установления и расследования преступления и материального ущерба, нанесенных государству и гражданам немецко-фашистскими захватчиками на временно оккупированной советской территории, и осуждения виновных.

Государственный архив Российской Федерации, ф. 7021, оп. 84, д. 3.

Подготовил М.Рывкин.

Евреи, погибшие в Витебске в 1941 — 44 гг.[1]

АБКИН, р. в 1940, погиб в 1941.

АБКИН Григорий Владимирович, р. в 1931, погиб в 1941.

АБКИН Иосиф Соломонович, р. в 1882, погиб в 1941.

АБКИН Куна Лейбович, р. в 1905, погиб в 1941.

АБКИН Хая Мордуховна, р. в 1887, погибла в 1942.

АБКИН Фима Владимирович, р. в 1936, погиб в 1941.

АБРАМЗОН Алик Калманович, р. в 1937, погиб в 1941.

АБРАМЗОН София, р. в 1911, погибла в 1941.

АБРАМОВ Илья Абрамович, р. в 1913, погиб 24.12.1943.

АБРАМОВ Ошер Яковлевич, р. в 1918, погиб в 1941.

АБРАМСОН Алик Кальманович, р. в 1937, погиб в 1941.

АБРИНА Матла.

АБРИНА Рая.

АВЕРБУХ Арон Меерович, р. в 1906, погиб в 1941.

АЗАРКЕВИЧ Бейнис Иосифович, погиб в 1941.

АЗНИН Арон Менделевич, р. в 1924, погиб в 1941.

АЗНИН Мендель, р. в 1900, погиб в 1941.

АЗНИНА Мария, р. в 1906, погибла в 1941.

АЙСБЕРГ Ефим Ефимович, р. в 1899, погиб 11.10.1943.

АЙЗЕКОВИЧ Борух Мордухович, погиб в 1943.

АКСЕЛЬРОД Наум, р. в 1910, погиб в 1942.

АЛЕСКЕР Таня Михелевна, р. в 1903, погибла в 1941.

АЛКОН Вера Рахмильевна, р. в 1899, погибла в 1941.

АЛКОН Перец, р. в 1897, погиб в 1941.

АЛКОН Соня Перецевна, р. в 1931, погибла в 1944.

АЛЬТЕРМАН Залман Давидович.

АЛЬТЕРМАН Сара.

АЛЬФЕС Мордехай Бенцианович.

АМАНУЭЛЬ Эстер Пинловна, р. в 1906, погибла в 1941.

АМРОМИНА Мира.

АРИС Виктор Фроимович, погиб 21.9.1943.

АРКИН Яков Борисович, р. 1911, погиб в 1941.

АРКИНА Хася, р. в 1882, погибла в 1941.

АРОНОВ Иосиф, р. в 1869, погиб в 1941.

БАБЕР Галя Залмановна.

БАБЕР Залман.

БАБЕР Рива.

БАБЕР Этка Абрамовна.

БАЕВ Шая.

БАЕВА Бася.

БАКАЛЕЙНИК Айзик Икутиевич, р. в 1913, погиб в 1944.

БАКАЛЕЙНИК Айзик Куселевич, р. в 1914, погиб 8.1.1944.

БАРОН Гдалия, р. в 1906, погибла в 1941.

БАСКИНА Мария Залмановна, р. в 1929, погибла в 1941.

БАСКИНА Эсфир, р. в 1898, погибла в 1941.

БАСС Роза, погибла в 1941.

БЕГИМОВ Мишоэль Яудович.

БЕДЕРОВА Соня Михуловна, р. в 1901, погибла в 1941.

БЕЙГЕЛЬМАН Аба Иделевич, р. в 1922, погиб в 1944.

БЕЙЛЕР Дола.

БЕЙЛИН Моисей Зусевич, р. в 1923, погиб в 1944.

БЕЙЛИНСОН Иосиф Лейбович, р. в 1863, погиб в 1941.

БЕЙЛИНСОН Роха, р. в 1861, погиб в 1941.

БЕКЕР Авигдор Элевич, погиб в 1941.

БЕЛЕВИЧ Мойша, р. в 1858, погиб в 1941.

БЕЛЕНКИЙ Вельвель, р. в 1866, погиб в 1941.

БЕЛЕНЬКАЯ Гута Зусевна.

БЕЛЕНЬКИЙ Лейба Гершевич, р. в 1901, погиб 22.3.1944.

БЕЛЯВСКИЙ Яков Исаевич.

БЕНКОВИЧ Миша Израильевич.

БЕНКОВИЧ Хана.

БЕРГМАН Алтер Мошевич.

БЕРГМАН Бела Авраамовна.

БЕРЕЗОВСКИЙ Виктор Николаевич, р. в 1928, погиб в 1944.

БЕРКОВИЧ Нехама Цвиевна, р. в 1911, погибла 5.12.1943.

БЕРСОН Гинда.

---

[1] Приведенный список публикуется впервые по материалам Зала имен Мемориала Катастрофы (Шоа) и Героизма, Яд Ва-Шем, Иерусалим, 2001 г. В написании отдельных фамилий, имен и отчеств возможны некоторые расхождения с первичными данными в результате того, что в процессе их обработки в Яд Ва-Шеме при транслитерации не всегда учитывались языковые особенности.

БЕРСОН Дора Абрамовна.
БЕРСОН Зяма Моисеевич.
БЕРСОН Майа, р. в 1940, погибла в 1943.
БЕРСОН Маня Моисеевна.
БЕРСОН Соня Абрамовна.
БИДЕРМАН Хаим Давидович, погиб в 1942.
БЛОХ Геня Элиовна, р. в 1873, погибла в 1941.
БЛОХ Залман Беньяминович, погиб в 1941.
БЛЮМЕНСОН Лейб Пейсахович.
БЛЮМЕНСОН Ривка.
БЛЯХЕР Арон Моисеевич, р. в 1916, погиб в 1944.
БЛЯХМАН Бася, погибла в 1941.
БЛЯХМАН Борух, р. в 1900, погиб в 1942.
БЛЯХМАН Вельвль Борухович, р. в 1935, погиб в 1942.
БЛЯХМАН Доба Менделевна, р. в 1905, погибла в 1942.
БЛЯХМАН Зелда, погиб 11.10.1941.
БЛЯХМАН Зися Менделевна, р. в 1918, погибла в 1941.
БЛЯХМАН Кузьма Борухович, р. в 1935, погиб в 1942.
БЛЯХМАН Мендель Давидович, р. в 1881, погиб в 1941.
БЛЯХМАН Нохем, погиб в 1941.
БЛЯХМАН Сема, р. в 1937, погиб в 1941.
БЛЯХМАН Семен Борухович, р. в 1928, погиб в 1942.
БЛЯХМАН Соня Хаимовна, р. в 1926, погибла 11.10.1941.
БЛЯХМАН Фрейда, р. в 1885, погибла в 1941.
БЛЯХМАН Хаим Лейзерович.
БЛЯХМАН Хаина Борисовна.
БЛЯХМАН Ципа Менделевна, р. в 1915, погибла в 1941.
БЛЯХМАН Юда.
БОГАТЫРЬ Абрам Ицхакович, р. в 1866, погиб 25.6.1941.
БОГОРАД Мендель Михайлович, р. в 1925, погиб в 1941.
БОГОРАД Муля Нахумович, р. в 1889, погиб в 1941.
БОГОРАД Неля.
БОГОРАД Рафаил Михайлович, р. в 1922, погиб в 1941.
БОДУСЕВИЧ Мордехай Мордухаевич, погиб в 1942.
БОДУСЕВИЧ Мордехай Яковлевич, погиб в 1942.
БОДУСЕВИЧ Рахель Нехамовна, погибла в 1942.
БОДУСЕВИЧ Реисель Мордухаевна, погибла в 1942.
БОДУСИЕВИЧ Элка, погибла в 1942.
БОЛИТЕР Песья Ицхаковна, погибла в 1941.
БОЛИТЕР Шаул Екобович, погиб в 1941.
БОЛОТИН Айзик Шмеркович, р. в 1885, погиб в 1941.
БОЛОТИНА Хана, р. в 1900, погибла в 1941.
БОРОДЯНСКИЙ Рувим Залманович, погиб 1.11.1944.
БРАНДИН Владимир Моисеевич, погиб 24.12.1943.
БРАНДИН Владимир Иосифович, погиб в 1941.
БРАНЗБУРГ Абрам.
БРАНЗБУРГ Гутия.
БРАНЗБУРГ Зися Львович.
БРАНЗБУРГ Лева Абрамович.
БРАНЗБУРГ Эля Абрамовна.
БРАНЗБУРГ Абрам Лейбович.
БРАУН Изак.
БРАУН Ита Яковлевна, погибла в 1942.
БРАУН Леа Ицхаковна.
БРЕЙМАН Ихил Волькович, р. в 1900, погиб 20.1.1944.
БРИЛОН Вульф Ицкович, р. в 1885, погиб в 1944.
БРИЛЬ Мейер, р. в 1881, погиб в 1941.
БРОДСКИЙ Борис Исаевич, погиб 22.3.1943.
БРОНШТЕЙН Семен Львович, погиб в 1941.
БУДНЯЦКИЙ Моше, погиб в 1941.
БУДНЯЦКАЯ Нехама Шавтаевна, погибла в 1942.
БУЛАНОВА Блюма.
БУЛАНОВА Роза.
БУЛАШ Игорь Владимирович, р. в 1937, погиб в 1942.
БУЛАШ Фрина Владимировна, род. в 1932, погибла в 1942.
ВАЙНОВСКИЙ Лева Григорьевич.
ВАЙНШТЕЙН Гнеся Нисоновна, р. в 1899, погибла в 1941.
ВАЙНШТЕЙН Исаак Абрамович, р. в 1899, погиб в 1941.
ВАКС Израиль Аронович.
ВАНШТЕЙН Моисей Шмилевич, р. в 1924, погиб в 1943.
ВАТНИК Абрам Израилевич, р. в 1903, погиб 7.2.1944.
ВИНКОРСКИЙ Израиль Давидович, р. в 1907, погиб в 1941.
ВИТЕНЗОН Дон Мордухович, р. в 1914, погиб в 1944.
ВИТЕНЗОН Лазарь Мордухович, р. в 1909, погиб в 1941.
ВИТКОВ Борис Зусевич, погиб в 1941.
ВОЙНОВСКАЯ Геция Хаимовна, р. в 1900, погибла в 1941.
ВОЙНОВСКАЯ Лейба Гециевна, р. в 1926, погибла 29.6.1941.

ВОЛЧУК Наум Мойшевич, р. в 1901, погиб в 1941.

ВОЛЫНСКИЙ Лейбеле Аврамович, р. в 1940, погиб в 1941.

ВОЛЬФСОН Ита, погибла в 1942.

ВОЛЬФСОН Рувен Шавтаевич, погиб в 1942.

ВОЛЬФСОН Яков Шавтаевич, погиб в 1942.

ВОРОБЕЙЧИК Бася.

ВОРОБЕЙЧИК Бела, р. в 1912, погибла в 1941.

ВОРОБЕЙЧИК Вульф Абрамович, р. в 1882, погиб в 1941.

ВОРОБЕЙЧИК Маня, р. в 1888, погибла в 1941.

ВОРОБЕЙЧИК Мендель.

ВОРОБЕЙЧИК Рая Абрамовна, р. в 1938, погибла в 1941.

ВОРОБЕЙЧИК Хая Менделевна.

ВОЩЕНОК Беньемен, р. в 1895, погиб в 1941.

ВОЩЕНОК Берель Беньеменович, р. в 1913, погиб в 1941.

ВОЩЕНОК Нохим Беньеменович, р. в 1917, погиб в 1941.

ВУГАЛЬТЕР Меер Шлемович.

ВУЛЬФСОН Залман Гилсович, р. в 1887, погиб в 1942.

ВУЛЬФСОН Фейга Нисоновна, погибла в 1942.

ВЫШЕДКИЙ Зелик Мейерович.

ГАЗЕР Владимир Соломонович.

ГАЙДУК Хая Ицхаковна, погибла в 1941.

ГАЛДАЕВИЧ Евгения Борисовна, р. в 1907, погибла 20.9.1941.

ГАНЕЛЕС Ривка.

ГАНЕЛЕС Элка Шмуэлевна.

ГЕЛЛЕР Михл Менахемович.

ГЕЛШТЕЙН Ребекка Ишисеровна, р. в 1906, погибла в 1941.

ГЕЛЬМАН Павел, р. в 1880, погиб в 1941.

ГЕНИН Миша Абрамович, р. в 1937, погиб в 1941.

ГЕНИНА Майа Абрамовна, р. в 1939, погибла в 1941.

ГЕНФАНШТАЙН Гинда Соломоновна, р. в 1920, погибла в 1942.

ГЕНФАНШТАЙН Хана Нахимовна, р. в 1900, погибла в 1942.

ГЕНФАНШТАЕИН Соломон Гиршович, р. в 1888, погиб в 1942.

ГЕРЦКИН Залман Фишелевич, р. в 1876, погиб в 1941.

ГЕРЦКИНА Доба Мошевна, р. в 1885, погибла в 1941.

ГЕРЧИКОВ Лазарь Абрамович, р. в 1910, погиб в 1941.

ГЕРШТЕЙН Леонид Вульфович, р. в 1924, погиб в 1942.

ГИЗУНТЕРМАН Михаэль Леонович, р. в 1913, погиб 24.12.1943.

ГИММЕЛЬФАРБ Леонид Ехилеевич.

ГИНДИН Арон, погиб в 1942.

ГИНДИН Гершен Мойшевич, р. в 1885, погиб в 1943.

ГИНДИНА Зина Мейлаховна, р. в 1938, погибла в 1941.

ГИНДИНА Мариам, погибла в 1942.

ГИНДИНА Ривка Мойшевна.

ГИНДИНА Фания Мейлаховна, р. в 1940, погибла в 1941.

ГИНЗБУРГ Лазарь Израилевич.

ГИНЗБУРГ Лейбе Израилевич, р. в 1912, погиб в 1941.

ГИНЗБУРГ Михаэль Наумович, р. в 1901, погиб в 1944.

ГОБЕРГРУБ Лейба Гиршевич, р. в 1870, погиб в 1941.

ГОБЕРГРУБ Либа Шмуилевич, р. в 1875, погиб в 1941.

ГОБЕРМАН Самуил Гершеевич, р. в 1923, погиб 18.12.1944.

ГОВЗМАН Лазарь Иосифович, р. в 1922, погиб в 1942.

ГОВЦМАН Изя Ешевич, р. в 1921, погиб в 1944.

ГОДЕЛЬ Соня, погибла в 1942.

ГОДЛЬ Файфл, погиб в 1942.

ГОЗ Доба Мейеровна, р. в 1894, погибла в 1942.

ГОЗ Сара Элиавна, р. в 1925, погибла в 1941.

ГОЛДЕНШТЕЙН Шимон Нухимович, р. в 1912, погиб 16.12.1943.

ГОЛДМАН Израиль Мордехаевич, погиб в 1942.

ГОЛДМАН Хая Шлемовна, погибла в 1942.

ГОЛДШТЕЙН Ида Залманович, р. в 1912, погиб в 1941.

ГОЛДШТЕЙН Люба Зямовна, р. в 1936, погибла в 1941.

ГОЛЕНДЕР Ичак Яковлевич.

ГОЛМАН Роза, р. в 1890, погибла в 1941.

ГОЛОЩКОВ Евсей Александрович, погиб в 1941.

ГОЛУБКИНА Фаня Абрамовна, р. в 1908, погибла в 1941.

ГОФУНГ Абрам Залманович.

ГРИНМАН Гирсл Менделевич, р. в 1914, погиб в 1942.

ГРИНШПАН Ната Сандеровна, погибла в 1941.

ГРИНШПУН Абраам Менделевич, р. в 1922, погиб в 1941.

ГРИС Берта Соломоновна, р. в 1904, погибла в 1941.

ГРИСС Зина Борисовна, р. в 1927, погибла в 1941.

ГРУТМАН Абрам Мойшевич, р. в 1931, погиб в 1941.

ГРУТМАН Нахама Мойшевна, р. в 1922, погибла в 1941.

ГРУТМАН Паша Мойшевна, р. в 1928, погибла в 1941.

ГРУТМАН Сима Мойшевна, р. в 1925, погибла в 1941.

ГРУТМАН Соня Авромовна, р. в 1892, погибла в 1941.

ГУРЕВИЧ Абрам Иосифович.

ГУРЕВИЧ Ида Иосифовна.

ГУРЕВИЧ Ольга Иосифовна.

ГУРЕВИЧ Рава Менахемовна, р. в 1929, погибла в 1941.

ГУРЕВИЧ Симха, р. в 1924, погиб в 1944.

ГУРЕВИЧ Соня Менахемовна, погибла в 1941.

ГУРЕВИЧ Хана.

ГУРИНА Дора Израилевна, погибла 30.6.1941.

ГУСЕВ Исроил, р. в 1918, погиб в 1943.

ТКИН Асна Лейзерович, погиб в 1941.

ТМАН Зинаида Моисеевна.

ТМАН Моисей Мортхевич.

ТМАН Мотя Моисеевич.

ТМАН Муся Моисеевна.

ТМАН Сора Залмановна.

ГУТНИКОВ Соломон Матусович, погиб в 1941.

ГУТНИКОВА Малка Хаимовна, погибла в 1941.

ДАВИДОВИЧ Белла Давидовна, р. в 1878, погибла в 1941.

ДАВИДОВИЧ Давид Мошевич, р. в 1910, погиб в 1941.

ДАВИДОВИЧ Лея Мошевна, р. в 1908, погибла в 1941.

ДАЦКОВСКИЙ Шнеер Менделевич, погиб в 1943.

ДИМАНТ Исаак Янкелевич, погиб 28.6.1944.

ДОНСКАЯ Хая Мордуховна, р. в 1928, погибла в 1941.

ДОНСКОЙ Залман, р. в 1871, погиб в 1941.

ДОНСКОЙ Хаим Мордухович, р. в 1873, погиб в 1941.

ДРАБКИНА Блюма, р. в 1928.

ДРАБКИНА Келя Наумовна.

ДРАБКИНА Софья Наумовна.

ДУБЕРШТЕЙН Матвей Борисович.

ДУБМАН Моисей Лейблович, погиб в 1942.

ДУБМАН Рива Менделевна, р. в 1931, погибла в 1942.

ДУБМАН Тамара Лейбовна, р. в 1910, погибла в 1942.

ДУДАКОВА Голда Хаимовна, р. в 1934.

ДУКАРЕВИЧ Геня, погибла в 1941.

ДУКАРЕВИЧ Катя, р. в 1919, погибла в 1941.

ДЫНЕР Дон Лазаревич, р. в 1924.

ЕРМАК Мейлах Моисеевич, р. в 1922, погиб в 1944.

ЕРУХИМОВ Борис, р. в 1911.

ЕРУХИМОВА Соня Борисовна.

ЕТИНГЕН Хая Менделевна, погибла в 1941.

ЖЕЛЕЗНЯК Леонид Шмуйлович, погиб в 1941.

ЖЕЛЕЗНЯК Шмул Айзикович, погиб в 1941.

ЖИВОВ Израиль Матвеевич, р. в 1928, погиб в 1941.

ЖИВОВА Сара Матвеевна, р. в 1870.

ЖИХАРЕВИЧ Фаня Иосифовна, погибла в 1942.

ЗАБЕЖИНСКИЙ Давид Залманович, р. в 1899, погиб в 1941.

ЗАБЕЖИНСКИЙ Зелик Давидович, р. в 1865, погиб в 1941.

ЗАБЕЖИНСКИЙ Лазарь Лейбович, р. в 1888, погиб в 1941.

ЗАБЕЖИНСКИЙ Лейбе Залманович, р. в 1926, погиб в 1941.

ЗАБЕЖИНСКИЙ Мендель Залманович, р. в 1888, погиб в 1941.

ЗАБЕЗИНСКАЯ Бейла, р. в 1867, погибла в 1941.

ЗАДОВ Давид Лейбович, погиб в 1941.

ЗАЕНЧИК Исаак Давидович, погиб в 1943.

ЗАМТФОРТ Баша, р. в 1880, погиб в 1941.

ЗАМФОРТ Лейба Акивавич, р. в 1876, погиб в 1941.

ЗАРХ Галина, р. в 1874, погибла в 1941.

ЗАРХ Хана Хаимовна, погибла в 1941.

ЗАСЛАВСКИЙ Мирон Исаевич, р. в 1937, погиб в 1941.

ЗЕЙФМАН Лейба, погибла в 1941.

ЗЕЙФМАН Моисей Аронович, р. в 1922, погиб в 1941.

ЗЕЛЕХОВСКИЙ Израиль.

ЗЕЛИКСОН Сара Абрамовна, погибла в 1942.

ЗЕЛИКСОН Шмерл Нохемович, р. в 1883, погиб в 1942.

ЗЕЛКИНД Зоя, р. в 1929.

ЗИЛЬБЕР Песя Ароновна.

ЗИЛЬБЕРМАН Аврахам Ариевич, р. в 1911, погиб в 1943.

ЗИЛЬБЕРТ Борис Янкелевич, р. в 1882, погиб в 1941.

ЗИЛЬБЕРТ Яков Яковлевич, р. в 1890, погиб в 1941.

ЗЛАТКИН Шмуель Маневич.

ЗЛАТКИН Яков Самуилович, р. в 1924.

ИЗРАИЛИТ Вульф, погиб 5.11.1941.

ИМАС Лев Абрамович, р. в 1927, погиб в 1944.

ИНГМАН Шмуел Шоилевич, р. в 1919, погиб в 1942.

ИОФЕ Абрам, р. в 1906, погиб 5.11.1941.

ИОФЕ Абрам, р. в 1906, погиб 5.11.1941.

ИОФЕ Бася Бениаминовна, р. в 1918, погибла в 1942.

ИОФЕ Гита Бениаминовна, р. в 1904, погибла в 1942.

ИОФЕ Гита Бениаминовна, р. в 1905, погибла в 1942.

ИОФЕ Лейба Моисеевич, р. в 1885, погиб в 1941.

ИОФИК Михель Симонович, р. в 1910, погиб в 1941.

ИОФИС Кива Борухович, р. в 1906, погиб 9.2.1944.

ИСЕР Анатолий Исаакович, р. в 1926, погиб в 1941.

ИСЕР Вера Исааковна, р. в 1929, погибла в 1941.

ИСЕР Софья, погибла в 1941.

ИСЕР Яков Исаакович, р. в 1924, погиб в 1941.

ИСРАИЛОВ Ари Израэлевич, р. в 1910, погиб 10.1.1944.

ИСХИЗОВ Хацкель Евсеевич, р. в 1904, погиб 5.1.1944.

ИХИЛЬЧИК Абраам Рувимович, р. в 1898, погиб в 1941.

ИХИЛЬЧИК Самуил Рувимович, р. в 1906, погиб в 1941.

ЙОФЕ Блюма Лейбовна.

КААС Бина, р. в 1932, погибла в 1941.

КААС Нааха, р. в 1929, погиб в 1941.

КААС Нехамия, р. в 1891, погиб в 1941.

КААС Ягер, р. в 1920, погиб в 1941.

КАБИЩЕР Вульф Борисович.

КАБИЩЕР Мария Вильфовна.

КАБИЩЕР Нина Ефимовна.

КАБИЩЕР Татьяна Вульфовна.

КАБИЩЕР Циля Абрамовна, р. в 1919, погибла в 1941.

КАГАН Иохке Пересовна.

КАГАН Ицик Пересович.

КАГАН Ицхак.

КАГАН Лев, р. в 1903, погиб в 1943.

КАГАН Лейбе Пересович.

КАГАН Леня Элевич.

КАГАН Маша.

КАГАН Моше Яковлевич, р. в 1891, погиб в 1941.

КАГАН Муся Ицковна, р. в 1887, погибла 14.7.1941.

КАГАН Нехаме Пересовна.

КАГАН Перес Ицхакович.

КАГАН Рахилия Давидовна, р. в 1914, погибла 14.7.1941.

КАГАН Фейга.

КАГАН Хана Давидовна, погибла в 1941.

КАГАН Шая Гиршович.

КАГАНОВ Яков, р. в 1914, погиб в 1941.

КАГАНОВИЧ Гирш Мотлович, р. в 1898, погиб в 1942.

КАЖАНСКАЯ Софа Земовна, р. в 1936, погибла в 1941.

КАЖЕНСКАЯ Тамара Земовна, р. в 1938, погибла в 1941.

КАЗАНСКАЯ Рахиль.

КАЗАНСКИЙ Гирш Залманович.

КАЗАНСКИЙ Залман Мулевич.

КАЗАНСКИЙ Муля Гиршевич.

КАЗАНСКИЙ Рома Мулевич.

КАМЯНОВ Моисей Мордухович.

КАМЯНОВА Реббека Исааковна.

КАНДХОРОВ Израиль Борухаевич.

КАНТОР Рувен, р. в 1897, погиб в 1941.

КАПЛУН Давид Лейбович.

КАПЛУН Наум, р. в 1913, погиб в 1943.

КАРАСИК Звул Мордхаевич.

КАРМАЗИН Дувид Лейбович, р. в 1901, погиб 13.3.1944.

КАСУХКИН Зяма Зямович, р. в 1934, погиб в 1941.

КАСУХКИН Лев Зямович, р. в 1936, погиб в 1941.

КАСУХКИНА Соня Залмановна, р. в 1915, погибла в 1941.

КАЦЕНЕЛИНБОГЕН Наум.

КЕРПЕЛЕВ Элиа Менделевич, р. в 1915, погиб в 1941.

КЕРПЕЛЕВА Сара Менделевна, р. в 1918, погибла в 1941.

КИЕВМАН Давыд Яковлевич, р. в 1890.

КИЕВМАН Михаил Давыдович.

КИМЕЛЬМАН Даша Шаевна.

КИМЕЛЬМАН Моня Шаевна, р. в 1924, погибла в 1942.

КИМЕЛЬМАН Хава, р. в 1888, погибла в 1942.

КИМЕЛЬМАН Хава Хаимовна.

КИМЕЛЬМАН Хая Шаевна.

КИМЕЛЬМАН Хая Шаевна, р. в 1916, погибла в 1942.

КИМЕЛЬМАН Шая, р. в 1885, погиб в 1942.

КИМЕЛЬМАН Шая Шмулевич, р. в 1876, погиб в 1941.

КИРЦНЕР Израиль Ефроимович, погиб в 1944.

КИСИН Исак.

КИСИНА Алта.

КЛИБСОН Михель Гиршович.

КЛИГЕР Дора, р. в 1930, погибла в 1941.

КНОХИНОВ Завел Давидович, р. в 1909, погиб в 1941.

КОВАЛЬСКИЙ Александр Мейшович, р. в 1926, погиб в 1944.

КОГАН Владимир Григорьевич, погиб в 1941.

КОГАН Нафтал, погиб в 1942.

КОЙФМАН Идл Хонаович, р. в 1919, погиб 26.6.1944.

КОЛИН Фишель Яковлевич.

КОЛМАНСОН Фридрих Абрамович, р. в 1929, погиб в 1941.

КОЛОЧИНСКИ Абрам Абрамович, р. в 1899, погиб 3.2.1944.

КОНОВАЛОВА Гита Абрамовна, р. в 1912, погибла в 1941.

КОНОВАЛОВА Ривека, р. в 1875, погибла в 1941.

КОНОВАЛОВА Фаня Абрамовна, р. в 1910, погибла в 1941.

КОРСУНСКИЙ Зиновий Нахманович, р. в 1918, погиб в 1941.

КОСИН Борис Соломонович, р. в 1917, погиб в 1941.

КОСИНА Бела Моисеевна, р. в 1888, погибла в 1941.

КОТКИНА Ида.

КОТКИНА Лида.

КРАВЦОВ Давид Гиршович, погиб в 1941.

КРАВЦОВА Доба Давидовна.

КРАМ Мовша, р. в 1870, погиб в 1941.

КРАПИВНИК Хаим Шмуэлевич, р. в 1918, погиб в 1941.

КРАСИЛЬЩИКОВ Хаим Нохимович, р. в 1918, погиб в 1941.

КРЕЙМАН Броня Беньяминовна, р. в 1916, погибла в 1942.

КРЕЙМАН Владимир Хемович, р. в 1936, погиб в 1942.

КРИК Хаим Ильевич, р. в 1923, погиб в 1944.

КРИСТАЛ Люба Яковлевна, р. в 1910, погибла в 1942.

КРИСТАЛ Моисей Яковлевич, р. в 1902, погиб в 1942.

КРИСТАЛ Паша Лейбович, р. в 1877, погиб в 1942.

КРИСТАЛ Яков Абрамович, р. в 1877, погиб в 1942.

КРИШТОП Мария, р. в 1869, погибла в 1942.

КРОЛ Борис Афроимович, р. в 1904, погиб 4.2.1944.

КРОШИНСКИЙ Исроэль Лейзерович, р. в 1918, погиб в 1942.

КРОШИНСКИЙ Эле Лейзерович, р. в 1915, погиб в 1942.

КРУГЛЯКОВ Залман, р. в 1861, погиб в 1941.

КРУГЛЯКОВ Залман Гертсович, р. в 1912, погиб в 1941.

КРЮЧКОВИЧ Борис Абрамович, р. в 1937, погиб в 1942.

КРЮЧКОВИЧ Маня Абрамовна, р. в 1941, погибла в 1942.

КРЮЧКОВИЧ Мендель Пинхусович, р. в 1916, погиб в 1941.

КРЮЧКОВИЧ Роза Пинхусовна, р. в 1913, погибла в 1942.

КУКЛИНСКАЯ Блюма, р. в 1901, погибла в 1941.

КУКЛИНСКИЙ Аврам Товциевич, р. в 1936, погиб в 1941.

КУПЕРМАН Рувим Яковлевич, р. в 1905, погиб в 1943.

КУРНОВ Мендель Пейсахович, погиб в 1942.

ЛАБОК Хайа Мовшевна.

ЛАГОВЕР Абрам Симонович, р. в 1899, погиб в 1941.

ЛАГОВЕР Шая Абрамовна, р. в 1927, погибла в 1941.

ЛАГОВИЙЕР Дора Яковлевна, р. в 1900, погибла в 1941.

ЛАЗОВСКАЯ Алта, погибла в 1941.

ЛАЗОВСКАЯ Алта Мошевна, погибла в 1941.

ЛАЗОВСКАЯ Сара, погибла в 1941.

ЛАЗОВСКИ Моше, погиб в 1941.

ЛАНГБОРТ Бетия, р. в 1918, погиб в 1941.

ЛАНГБОРТ Ента Нохемовна, р. в 1915, погибла в 1941.

ЛАНГБОРТ Изя Нохемович, р. в 1920, погиб в 1941.

ЛАНГБОРТ Нохем, р. в 1890, погиб в 1941.

ЛАСКИН Моисей Яковлевич, р. в 1901, погиб в 1941.

ЛАХИН Абрам, погиб в 1941.

ЛЕВЕВ Янкель Хаимович.

ЛЕВЕНСОН Леа, погиб в 1942.

ЛЕВЕНСОН Мери Яковлевна, погибла в 1942.

ЛЕВИН Абрам Бейнусович, погиб в 1941.

ЛЕВИН Исаак, р. в 1900, погиб в 1941.

ЛЕВИН Лев Моисеевич, р. в 1928, погиб в 1941.

ЛЕВИН Лев Моисеевич.

ЛЕВИН Леня Бейнусович, погиб в 1941.

ЛЕВИН Мейер Исаакович, р. в 1923, погиб в 1941.

ЛЕВИН Рувим, р. в 1910, погиб в 1942.

ЛЕВИН Рувим Менделевич, р. в 1903, погиб в 1941.

ЛЕВИН Файвиш Бейносович, погиб в 1941.

ЛЕВИН Эйдле Гершевич, погиб в 1941.

ЛЕВИНА Алта Мейеровна, р. в 1926, погибла в 1942.

ЛЕВИНА Берта Вульфовна, р. в 1903, погибла в 1941.

ЛЕВИНА Брайна Гиршевна.

ЛЕВИНА Гинда Мейеровна, р. в 1928, погибла в 1942.

ЛЕВИНА Ента Бейнусовна, погибла в 1941.

ЛЕВИНА Зися Лейбовна.

ЛЕВИНА Лея Мейеровна, р. в 1930, погибла в 1942.

ЛЕВИНА Малка, р. в 1901, погибла в 1941.

ЛЕВИНА Рива Эйсефовна.

ЛЕВИНА Хана, р. в 1860, погибла в 1941.

ЛЕВИНСОН Матвей Иосифович, р. в 1924, погиб 28.7.1943.

ЛЕВИНСОН Мэри Яковлевна.

ЛЕВИНСОН Яков Иосифович, р. в 1925, погиб 2.3.1944.

ЛЕВИНТОВ Додик Моисеевич.

ЛЕВИНТОВА Лиза.

ЛЕВИНТОВА Паша Моисеевна.

ЛЕВИТАНУС Абрам.

ЛЕВИТАНУС Люба.

ЛЕВИТИН Пейсах Симхович, р. в 1903, погиб в 1943.

ЛЕВОНТИН Герш Абрамович, р. в 1922, погиб в 1944.

ЛЕДЕРМАН Еошуа.

ЛЕИН Зиновий Нохимович, р. в 1922, погиб в 1941.

ЛЕЙБЕРМАН Давид Моисеевич, р. в 1926, погиб 27.6.1944.

ЛЕЙБОВ Виля Вульфович, р. в 1925, погиб в 1941.

ЛЕЙБОВ Вуля Хаимович, р. в 1902, погиб в 1941.

ЛЕЙБОВ Сема Вулевич, р. в 1928, погиб в 1941.

ЛЕЙБОВА Соня Вулевна, р. в 1930, погибла в 1941.

ЛЕЙКИН Борис Захарович, р. в 1938, погиб в 1942.

ЛЕЙКИНА Бася Захаровна, р. в 1931, погибла в 1941.

ЛЕЙКИНА Мера Евсеевна, р. в 1903, погибла в 1941.

ЛЕМЕШЕВСКАЯ Блюма Боруховна, погибла в 1941.

ЛЕРМАН Маша.

ЛЕРМАН Ося Мотевич.

ЛЕРМАН Ривека Мотевна.

ЛЕСИН Либа Гиршевич, р. в 1889, погиб в 1941.

ЛЕСИН Яков Исаакович, р. в 1923, погиб в 1941.

ЛЕСИНА Фаня Семеновна, р. в 1917, погибла 3.7.1941.

ЛЕСИНА Циля Исааковна, р. в 1926, погибла в 1941.

ЛИБЕНШТЕЙН Эле Залманович, р. в 1869, погиб в 1941.

ЛИБЕРМАН Идл Калманович, р. в 1886, погиб в 1941.

ЛИБЕРМАН Соня Моисеевна, р. в 1928, погибла в 1941.

ЛИВШИЦ Бера Вульфовна, погибла в 1941.

ЛИФШИЦ Хана Лейбовна, погибла в 1941.

ЛИВЯНТ Софья Борисовна, р. в 1897, погибла 25.8.1941.

ЛИПКИН Израиль, р. в 1910, погиб в 1941.

ЛИСИЦИН Яков Залманович, р. в 1919, погиб в 1941.

ЛОСЕВА Фейга, погибла в 1942.

ЛЮЛЕВА Рахель Иосифовна, погибла в 1941.

ЛЮЛЕВА Рива Иосифовна, погибла в 1942.

ЛЮСМАН Доба Менделевна, погибла в 1941.

ЛЯХОВ Яков Лазаревич, погиб в 1941.

ЛЯХОВА Софья, погибла 1.7.1941.

МАВАШЕВ Арон Ядидевич, р. в 1920, погиб в 1942.

МАГАРИЛЛ Абрам Фаибишевич.

МАГАРИЛЛ Зина Абрамовна.

МАГАРИЛЛ Леа.

МАГАРИЛЛ Хася Абрамовна, погибла в 1941.

МАГАРИЛЛ Яков Абрамович.

МАЕВА Соня Шимсоновна.

МАЗЬЯ Арон Бенционович, р. в 1912, погиб в 1941.

МАЙЗЕЛЬ Вульф Ицхакович, р. в 1877, погиб в 1942.

МАКУТОНИН Илья Вульфович, р. в 1917, погиб в 1942.

МАЛЕВА Зуся Иосифовна, погибла в 1941.

МАЛИШЕВЯК Меир, погиб в 1942.

МАЛИШЕВЯК Сара Калмановна, погибла в 1942.

МАЛКИНА Муся.

МАМЫКОВ Айзик Мошевич.

МАНДЕЛЬБЛАТ Герш Шлемович, р. в 1895, погиб 2.1.1944.

МАНЕВИЧ Софья Лазаревна, р. в 1890, погибла в 1941.

МАНТАКИ Борис Авраамович, погиб в 1941.

МАРКОВИЧ Гутя Зеликовна.

МАРКОВИЧ Лиля Соломоновна.

МАРКОВИЧ Сима Генеховна.

МАРКОВИЧ Соломон Бенцианович.

МАРКУСФЕЛЬД Ицхак, р. в 1900, погиб в 1942.

МАРКУСФЕЛЬД Пессале Ицхакович, погиб в 1942.

МАРКУСФЕЛЬД Хая Иосифовна.

МАСИН Исаак, р. в 1899, погиб в 1941.

МАТУСОВА Муся Абрамовна.

МЕКЛЕР Арон Абрамович, р. в 1833, погиб в 1942.

МЕКЛЕР Марыся, погибла в 1941.

МЕЛАМУД Вульф Гершелович, р. в 1894, погиб в 1943.

МЕНДЕЛЕВИЧ Шлема Шоломович, р. в 1919, погиб в 1944.

МЕРКЕЛЕС Додя Давидович, р. в 1929, погиб в 1941.

МЕРКЕЛЕС Михаил Давидович, р. в 1926, погиб в 1941.

МЕРКЕЛЕС Файва Давидовна, р. в 1933, погибла в 1941.

МЕРКЕЛЕС Хая Давидовна, р. в 1926, погибла в 1941.

МЕСЕЖНИК Бейле Хаимович, р. в 1923, погиб в 1942.

МЕЩАНИНОВ Альберт Шмуэлевич, р. в 1879, погиб в 1941.

МЕЩАНИНОВА Блюма, р. в 1879, погибла в 1941.

МЕЩАНИНОВА Дина Альбертовна, р. в 1914, погибла в 1941.

МЕЩАНСКИЙ Абрам Ефимович, погиб 31.12.1943.

МИНЕВИЧ Давид Рефолевич.

МИНЕВИЧ Клара.

МИНЕВИЧ Мойша Рафаилович.

МИНКОВИЧ Баруль Егошевич.

МИНКОВИЧ Геня Мошевна, р. в 1899, погибла в 1941.

МИНЦ Песя Аврамовна, р. в 1906, погибла в 1941.

МИРКИН Иосиф Львович, погиб в 1941.

МИШУРОВ Мотя Израйлевич, погиб в 1941.

МЛЕЧИН Самуил Аврамович, р. в 1908, погиб в 1941.

МОЦОХЕИН Залман Лейбович.

МОЧЕНЯТ Бэла Носоновна, р. в 1921, погибла в 1941.

МУЛОКАНДОВ Якуб Исакович, р. в 1907, погиб 9.2.1944.

МУЛЬТЯНЕР Мойсей Давыдович.

НАЙМАРК Кальман Мошевич, погиб в 1942.

НАХМАН, р. в 1938, погиб в 1941.

НЕМОЙТИН Мелиа, погиб в 1944.

НЕМОЙТИН Роман Мелевич, р. в 1931, погиб в 1941.

НЕМОЙТИН Хацкель.

НЕМОЙТИНА Роза Лейбовна, р. в 1905, погибла в 1941.

НЕМОЙТИНА Цива Абрамовна.

НЕМОЙТИНА Эсфир Мелиовна, р. в 1934, погибла в 1941.

НЕМЧЕНОК Мендель, р. в 1866, погиб в 1942.

НЕМЧЕНОК Бела, р. в 1869, погибла в 1942.

НЕМЧЕНОК Залман Менделевич, р. в 1907, погиб в 1942.

НИРМАН Маня Хаимовна, погибла в 1941.

НИСИЛЕВИЧ Голда, р. в 1876, погибла в 1941.

НИСКИН Исаак Аверьянович, р. в 1923, погиб в 1941.

НОВОЖЕНЕЦ Гирш.

НОВОЖЕНЕЦ Иосиф.

НОРБЕР Александр Оскарович.

НОСОВ Калмен Львович.

ОБЕЛЗКИ Абрам Ицхакович, погиб в 1942.

ОГОРИЧ Берл Салменович, р. в 1919, погиб в 1941.

ОГОРИЧ Йосеф Залменович, р. в 1921, погиб в 1941.

ОГОРИЧ Соня Залмановна, р. в 1900, погибла в 1941.

ОГУЛЬНИК Исроэль Иосифович, погиб в 1944.

ОКИН Рувин Файвельевич, р. в 1869, погиб в 1941.

ОКУДОВИЧ Марк.

ОРДЕЛОВ Вульф Беркович.

ОРЛИНСКАЯ Хана Зисковна.

ОСВИНСКА Двейра Ирмановна, р. в 1900, погибла в 1941.

ОСВИНСКАЯ Бася Нахмановна, р. в 1927, погибла в 1941.

ОСВИНСКАЯ Сейна Нахмановна, р. в 1930, погибла в 1941.

ОСВИНСКИЙ Израел Нахманович, р. в 1935, погиб в 1941.

ОСВИНСКИЙ Лейб Ицхакович, погиб в 1941.

ОСВИНСКИЙ Нахман Янкелевич, р. в 1900, погиб в 1941.

ОСНАС Берта Авраамовна.

ОСНАС Самуил, погиб в 1941.

ОСНОС Аврам Самуилович.

ОСНОС Бейля Аврахамовна.

ОСНОС Исроэл Самуилович.

ОСНОС Леа Самуилович.

ОСНОС Самуил Исроелович.

ПАЙКИН Лев Соломонович, погиб в 1944.

ПАЛАТНИК Владимир, р. в 1907, погиб в 1944.

ПАЛТИС Давид Зусивич, погиб в 1944.

ПАПКОВА Муся Абрамовна, р. в 1903, погибла в 1941.

ПАПКОВА Рахиль Михайловна, р. в 1927, погибла в 1941.

ПАРКОВ Михаил Абрамович, р. в 1900, погиб 9.7.1941.

ПАРШИВОЙ Нахман Мошевич, р. в 1908, погиб 20.9.1943.

ПАШТОЦКИЙ Мендель Товиевич, р. в 1924, погиб в 1941.

ПАШТОЦКИЙ Яков Товиевич, р. в 1921, погиб в 1941.

ПЕКЕР Исаак, р. в 1900, погиб 26.2.1944.

ПЕРЕЛЬМАН Бентче Мичалевич.

ПЕРЕЛЬМАН Бэлла.

ПЕРЕЛЬМАН Вулле Гранемович.

ПЕРЕЛЬМАН Фане.

ПЕРЕЛЬМАН Янкев Мишелевич.

ПЕРСОЧИНСКАЯ Соня Илевна.

ПЕСОЧИНСКАЯ Софья Файвишевна, погибла в 1941.

ПЕСОЧИНСКИЙ Моисей Меерович.

ПЕСОЧИНСКИЙ Абрам Меерович.

ПЕСОЧИНСКИЙ Меир Абрамович.

ПЕСОЧИНСКИЙ Мейер, р. в 1895, погиб в 1941.

ПИЛЬЧМАН Шмуль Иехилевич, р. в 1923, погиб 8.2.1944.

ПИНТОВА Дора, р. в 1905, погибла в 1942.

ПОЗНЯКОВА Гита, р. в 1876, погибла в 1941.

ПОЗНЯКОВ Лейб, р. в 1876, погиб в 1941.

ПОЛЯКОВ Самуил Мордхович, р. в 1925, погиб в 1941.

ПОЛЯКОВ Самуил Мотлевич, погиб в 1942.

ПОЛЯКОВА Груня Самуиловна, р. в 1894, погибла в 1942.

ПОЛЯКОВА Груня Шмуйловна, р. в 1893, погибла в 1941.

ПОСИНА Хана Кучиелевна, р. в 1941, погибла 25.10.1941.

ПРУДКИНА Анна Иосифовна, р. в 1890, погибла в 1941.

ПРУПИС Лея Залмановна.

ПРУТКИНА Екатерина Абрамовна, р. в 1915, погибла в 1941.

ПУДАЛОВ Иосиф Хаимович.

ПУДАЛОВ Хаим Мейерович.

ПУКО Зинаида Залмановна, р. в 1930, погибла в 1942.

ПУКО Израиль Пинхусович, р. в 1877, погиб в 1942.

ПУКО Махлиа Зевелевич, р. в 1874, погиб в 1942.

ПУКО Ольга Израйлевна, р. в 1906, погибла в 1942.

ПУКО Софья Израилевна, р. в 1910, погибла в 1942.

ПУКО Яков Залманович, р. в 1936, погиб в 1942.

ПУШМАН Унна Мордехаевна, погибла в 1943.

РАБИНЕР Арон Юделевич, р. в 1914, погиб 3.7.1941.

РАЕВ Зиновий Янкелевич, р. в 1911, погиб в 1943.

РАЙГОРОДЕЦКИЙ Григорий Мошкевич, р. в 1908, погиб 24.2.1944.

РАТНЕР Софья Исидоровна, погибла в 1941.

РЕЗНИКОВА Даша Яковлевна, р. в 1922, погибла в 1944.

РЕЙЗИН Мейтик.

РЕЙНГОЛЬД Григорий Абрамович, р. в 1923, погиб 25.6.1944.

РЕКЛЕР Маркус Кальманович.

РЕШНИЦИН Яков Наумович, р. в 1919, погиб в 1941.

РИВШИН Борис Лейбович, р. в 1909, погиб в 1943.

РИКМАН Касрель Ехиелевич, р. в 1916, погиб в 1941.

РИНКОВСКИЙ Йосиф Менделевич, р. в 1898, погиб в 1941.

РИНКОВСКИЙ Соломон Менделевич, р. в 1906, погиб в 1944.

РИПИН Натан Семенович.

РИПИН Тевья Лейбович, р. в 1909, погиб в 1942.

РИПИН Элиа Израелевич, р. в 1927, погиб в 1942.

РИСКИН Хаим, р. в 1921, погиб в 1941.

РИСКИН Хаим Шмоилович, р. в 1860, погиб в 1941.

РИСМАН Берта Моисеевна, р. в 1928, погибла в 1941.

РИСМАН Мира Моисеевна, р. в 1920, погибла 29.5.1942.

РИСМАН Симон Моисеевич, р. в 1937, погиб в 1941.

РИСМАН Соня Моисеевна, погибла в 1941.

РИСМАН Хава Касриловна, р. в 1892, погибла в 1941.

РИФ Альта Зальмановна, р. в 1885, погибла в 1941.

РИФ Залман Менделевич, р. в 1914, погиб 26.6.1944.

РИФ Стера Менделевна, р. в 1920, погибла в 1941.

РОДОВ Лева, р. в 1903, погиб в 1941.

РОДОВА Анна Львовна, р. в 1933, погибла в 1941.

РОДОВА Лора Львовна, р. в 1935, погибла в 1941.

РОЖКИН Лев Шмулович, р. в 1885, погиб в 1941.

РОЗЕНБЛЮМ Самуил Шаевич, р. в 1902, погиб в 1944.

РОММ Исак Моисеевич, погиб в 1941.

РОММ Лейба Моисеевич, погиб в 1941.

РОММ Роза Моисеевна, р. в 1921, погибла в 1941.

РОММ Сара Исааковна, р. в 1896, погибла в 1941.

РОНИН Самуил Айзикович, р. в 1901, погиб 26.12.1941.

РОТЕНФЕЛЬД Вениамин Аронович.

РУБАНОВСКИЙ Ефим Львович, р. в 1926, погиб 17.2.1944.

РУБИН Хонон Лейбович, р. в 1871, погиб в 1942.

РУДОВ Натан Залманович.

РУДОВА Хана Залмановна.

РУДОВА Надя Мошевна.

РУТЕНБЕРГ Хая.

РУТЕНБЕРГ Янке.

РУХМАН Владимир Евсеевич, р. в 1907, погиб в 1944.

РУХМАН Евсей, р. в 1912, погиб в 1941.

РУХМАН Роман Евсеевич, р. в 1937, погиб в 1941.

РУХМАН Эстер Симховна, р. в 1915, погибла в 1941.

РЫЖИК Фадей Адольфович, р. в 1895, погиб в 1941.

РЫКМАН Касрель Ехелевна, р. в 1916, погибла в 1941.

РЫПИН Натан Семенович.

САВИН Моисей, погиб в 1941.

САДОВСКИЙ Вениамин Михайлович, р. в 1921, погиб в 1944.

САМЕРСОВ Тубе, р. в 1884, погиб в 1941.

САМОЙЛОВ Абрам Иосифович.

САМТЛАУФЕР Меер Яковлевич, р. в 1865, погиб в 1941.

САНДЛЕР Абрахам Моисеевич, погиб в 1941.

САНДЛЕР Ашер Яковлевич, погиб в 1941.

САНДЛЕР Моше Яковлевич.

САНДЛЕР Ресль, погиб в 1941.

САНДЛЕР Яков Яковлевич, погиб в 1941.

САНДОРОВА Анечка Иосифовна, р. в 1938, погибла 14.7.1941.

САНКИН Александр Хононович.

САНКИНА Полина.

САХАРТОВА Дора Иудовна, р. в 1932, погибла в 1942.

САХАРТОВА Ира Иудовна, р. в 1936, погибла в 1942.

САХАРТОВА Рива Израйлевна, р. в 1908, погибла в 1942.

СВЕРДЛИНА Хая Мордохаевна, погибла в 1941.

СВЕРДЛОВ Абрам Залкович.

СВЕРДЛОВА Фрума.

СВИДЕЛЬСКИЙ Самуил Симонович, р. в 1926, погиб 20.6.1944.

СВИНКИН Борух, погиб в 1941.

СВИНКИНА Малка Иосифовна, погибла в 1941.

СВИРСКИЙ Натан Борисович, погиб в 1943.

СЕЛЮТИН Соломон, р. в 1860, погиб в 1941.

СИВАШИНСКИЙ Хонон Давидович.

СИМКИН Давид Львович.

СИНЕЛЬНИКОВ Арон Яковлевич, р. в 1919, погиб 14.12.1943.

СИРДАПАЕВ Хал Гавриелевич, р. в 1925, погиб 26.6.1944.

СИРОТКИНА Лея Иосифовна, р. в 1874, погибла в 1941.

СЛИВ Берка Давидович, р. в 1889, погиб в 1941.

СЛИВ Фрида Гиршовна, р. в 1897, погибла в 1941.

СЛИВ Циля Берковна, р. в 1927, погибла в 1941.

СЛУЦКИЙ Самуил Маркович, р. в 1924, погиб в 1944.

СМИРИН Исаак Исаевич, р. в 1904, погиб в 1944.

СМОРОДИНСКАЯ Хава Абрамовна, р. в 1882, погибла в 1941.

СМОРОДИНСКИЙ Залман Шмулевич, р. в 1906, погиб в 1941.

СМОРОДИНСКИЙ Хаим Абрамович, р. в 1882, погиб в 1941.

СМОРОДИНСКИЙ Шмуля, р. в 1880, погиб в 1941.

СМОРОДИНСКИЙ Яша Мулевич, р. в 1920, погиб в 1941.

СМУТКИНА Люба Мерлевна, р. в 1909, погибла в 1941.

СМУШКИНА Аня Берловна, р. в 1920, погибла в 1941.

СНИПЕЛЬСИК Рива Исаевна, р. в 1883, погибла в 1941.

СНИТИВКЕР Давид Нусимович, погиб 11.11.1943.

СНИТИВКЕР Давид Нусимович, р. в 1904, погиб в 1943.

СОЛОДКИН Борис Ицхакович, погиб в 1943.

СОРИН Мендель, р. в 1871, погиб в 1941.

СОРОХИНОВ Моисей Маркович, р. в 1881, погиб в 1941.

СОРОЦКИН Мендель Абрамович.

СОРОЦКИНА Броха.

СОРОЦКИНА Люба Менделевна.

СОРОЧИНОВ Моисей Маркович, р. в 1881, погиб в 1941.

СОСНЕР Исаак Хаимович, р. в 1923, погиб в 1941.

СОСНЕР Лиза Хаимовна, р. в 1928, погибла в 1941.

СОСНЕР Нихама Иосифович, р. в 1880, погиб в 1941.

СОСНОВИК Макс Абрамович.

СТЕРЕНЗАТ Зяма Айзикович, р. в 1927, погиб в 1941.

СТЕРЕНЗАТ Изя Герцикович, р. в 1929, погиб в 1941.

СТЕРЕНЗАТ Миша Айзекович.

СТЕРЕНЗАТ София Исааковна, погибла 8.9.1941.

СТЕРЕНЗАТ Хая Евсеевна, р. в 1919, погибла в 1941.

СТЕРКИНА Рива Менделевна, р. в 1905.

СТИПАКОВ Мойша.

СТОЛПЕР Шейна, р. в 1886, погибла в 1941.

СУХОДРЕВ Бэла Залмановна, р. в 1910, погибла в 1941.

СУХОДРЕВ Шлема Шлемович, р. в 1933, погиб в 1941.

СУХОДРЕВ Эстер Шлемовна, р. в 1936, погибла в 1941.

СЫРДАПАЕВ Хал Гаврилевич, р. в 1925, погиб 26.6.1944.

ТАБАКОВ Самуил Аронович.

ТАБАЧНИКОВ Давыд Шулымович, р. в 1914, погиб 22.6.1944.

ТАМАРКИН Михаил Зельманович.

ТЕВ Давид, р. в 1880, погиб в 1941.

ТЕВ Залман Менделевич, р. в 1896, погиб в 1941.

ТЕВ Тайба, р. в 1882, погиб в 1941.

ТЕМКИНА Фрода Шаевна, р. в 1911, погибла в 1941.

ТЕСТ Беньямин, р. в 1877, погиб в 1942.

ТЕСТ Геня, р. в 1889, погиб в 1942.

ТОН Авраам Бенцеанович, р. в 1936, погиб в 1941.

ТРОК Авраам Хаймович, погиб в 1941.

ТУМАРИНСОН Блюма Левиевна, р. в 1868, погибла в 1941.

ТУМАРИНСОН Хая, р. в 1910, погибла в 1941.

ТУМАРКИН Лев Элевич, р. в 1912, погиб 31.12.1942.

ТУМАРКИН Нохим, р. в 1873, погиб в 1941.

ТУМАРКИНА Гута, р. в 1873, погибла в 1941.

ТУМПОВСКИЙ Илья, р. в 1891, погиб в 1941.

УГОРЕЦ Бениамин.

УГОРЕЦ Борис Залманович, р. в 1921, погиб в 1941.

УНИК Борис.

УНИК Михаил Борисович.

УНИК Роман Борисович.

УРЕВИЧ Лейзер, погиб в 1941.

УРЕВИЧ Малка, погибла в 1941.

УРЕВИЧ Ривка Самуиловна.

УРИНСОН Ципа Иосифовна, р. в 1869, погибла в 1942.

УСИСКИН Израиль Симонович.

УСТИНСКОВ Рафаил Яковлевич, р. в 1913, погиб в 1944.

ФАИСБЕРГ Евгений Эдгарович, р. в 1918, погиб 9.2.1944.

ФАЙНБЕРГ Лева Элевич.

ФАЙНШТЕЙН Аба Самуилович, р. в 1928, погиб 2.7.1942.

ФАЙНШТЕЙН Гнеся Нисоновна, р. в 1899, погибла в 1941.

ФАЙНШТЕЙН Мотль Самуилович, р. в 1930, погиб 2.7.1942.

ФАЙНШТЕЙН Хая Азриелевна, р. в 1903, погибла 2.7.1942.

ФАКТОР Илья Гетцелевич, р. в 1914, погиб в 1941.

ФАКТОРОВИЧ Мойше Израилевич.

ФАРБМАН Фрейда Лейбовна.

ФЕЙГЕЛЬМАН Дора Лейбовна.

ФЕЙГЕЛЬМАН Мендель Шмулевич, р. в 1875, погиб в 1942.

ФЕЙГЕЛЬМАН Рочка Менделевич.

ФЕЙГИН Перла Мордхаевна, р. в 1866, погибла в 1941.

ФЕНДЛЕР Берл Яковлевич, погиб в 1941.

ФИЛЬКЕНШТЕЙН Иозеф, погиб 2.2.1942.

ФИЛЬКЕНШТЕЙН Михаил Ефимович.

ФИШМАН Геня Мордуховна, погибла в 1943.

ФИШМАН Исер Барухович, погиб в 1943.

ФРАДКИНА Фрада Симоновна, р. в 1915.

ФРИДМАН Леон Гершович, р. в 1903, погиб 22.6.1944.

ФРУМЕС Залман Беркович, р. в 1867, погиб в 1942.

ФРУМЕС Сара Мовшевна, р. в 1870, погибла в 1942.

ФУРМАН Хая.

ХАВИНСОН Наум Мойсеевич.

ХАЗАК Лазарь Моисеевич, р. в 1926, погиб в 1941.

ХАЗАК Моисей, р. в 1891, погиб в 1941.

ХАЗАК Сема Моисеевич, р. в 1936, погиб 18.10.1941.

ХАЗАК Фания Лейзеровна, р. в 1896, погибла в 1941.

ХАЙКИН Абрам Гилевич, р. в 1902, погиб в 1941.

ХАЙКИНА Хана, р. в 1881, погибла в 1941.

ХАНИН Миша Шаевич.

ХАНИНА Клара, погибла в 1941.

ХАНИНА Лота Абрамовна.

ХВОШНЯНСКАЯ Соня Самуиловна, р. в 1911, погибла в 1941.

ХЕЙФЕЦ Берл Мордхевич, погиб в 1941.

ХЕЙФЕЦ Израиль, р. в 1864, погиб в 1941.

ХЕЙФЕЦ Эстер Залмановна, погибла в 1941.

ХИДЕКЕЛЬ Рувим.

ХИЦВЕР Доба Шоломовна, погибла в 1943.

ХОЙХИНА Рахиль.

ХОЙХИНА Эля.

ХОТЯНОВ Даниил Львович, р. в 1932, погиб 10.7.1941.

ХОТЯНОВ Лев Борисович, р. в 1888, погиб 10.7.1941.

ХОТЯНОВА Зина Львовна, р. в 1925, погибла 10.7.1941.

ХОТЯНОВА Ида Львовна, р. в 1922, погибла 10.7.1941.

ХСИВ Хаим, р. в 1870, погиб в 1941.

ХСИВ Хая, р. в 1870, погиб в 1941.

ХСИВ Шмуль, р. в 1869, погиб в 1941.

ЦАДКИН Габриель Иехудович, р. в 1901, погиб в 1943.

ЦАДКИН Нохим Ехудовна, р. в 1888, погибла в 1943.

ЦЕЙТЛИН Перка Давидович, р. в 1900, погиб в 1941.

ЦИМБЕРГ Фаина Давидовна.

ЦИМКИН Ита Менделевна, р. в 1900, погибла в 1941.

ЦИМКИН Моисей Мотлевич, р. в 1933, погиб в 1941.

ЦИМКИНА Сара Матвеевна, р. в 1937, погибла в 1941.

ЦИНМАН Софья Абрамовна.

ЦИНМАНА Геня, р. в 1880, погибла в 1942.

ЦИПЕНЮК Матвей Исаакович, р. в 1917, погиб 21.11.1943.

ЦИПЕРСОН Арон Иосифович, р. в 1893, погиб в 1941.

ЦИПЕРСОН Григорий Аронович, р. в 1928, погиб в 1941.

ЦЛАФ Бэлла Залмановна.

ЧЕРНЫ Хая.

ЧУНТС Фейга.

ШАГАЛ Залман Лейбович.

ШАГАЛ Софья Хачевна.

ШАДХАН Лева Михайлович.

ШАДХАН Соня Иосифовна.

ШАЙКИН Иосиф, р. в 1881, погиб в 1941.

ШАЙКИНА Анна, р. в 1881, погибла в 1941.

ШАЛОНЧИК Ривн Цвиевич, погиб в 1941.

ШАЛЫТ Астна Хацкелевна.

ШАНТИРЬ Ида Исааковна, р. в 1906, погибла 10.10.1941.

ШАПИРО Берта.

ШАПИРО Хасиа Эливна, погибла в 1941.

ШАПИРО Эли, погиб в 1941.

ШАХМИРОВ Натанель Шаломович, р. в 1894, погиб 14.11.1943.

ШВАРЦМАН Ента Егошевна.

ШВАРЦМАН Миша Фроимович, р. в 1889, погиб 23.6.1944.

ШВАРЦМАН Моше Егошевич.

ШВЕЙДЕЛЬ Раиса Хаимовна.

ШВЕЙДЕЛЬ Рашель Шлеймовна.

ШЕВЕЛЕВ Исраэль, погиб в 1941.

ШЕВЕЛЕВА Сима, погибла в 1941.

ШЕЙНИН Леня Лейбович.

ШЕЙНИН Юда Лейбович.

ШЕЙНИН Иче Юдович.

ШЕЙНИНА Марьяся Ицкеевна.

ШЕЙНИНА Шая Юдовна.

ШЕЛОНЕЗЫ Рывка Цвиевна, погибла в 1941.

ШЕЛОНЧИК Есель Давович, погиб в 1941.

ШЕЛОНЧИК Хана Яковлевна, погибла в 1941.

ШЕЛОНЧИК Цви Израилевич, погиб в 1941.

ШЕПЕТОВСКИЙ Нунык Манович, р. в 1925, погиб 1.1.1944.

ШЕРМАН Берта Яковлевна.

ШЕРМАН Ешяху Цвиевич, погиб в 1942.

ШЕРМАН Зелда Шабтаевна, погибла в 1942.

ШЕРМАН Зина Яковлевна, р. в 1931, погибла в 1941.

ШЕРМАН Роза Ешковна.

ШЕРМАН Шая-Лейб Цвиевич, р. в 1866, погиб в 1941.

ШЕРШЕВЕР Александр.

ШЕХМЕЙСТЕР Мендуйоше Абрамович, р. в 1900, погиб в 1941.

ШЕХМЕЙСТЕР Нехаме, р. в 1902, погибла в 1941.

ШИНДЕР Давид Борухович, р. в 1914, погиб 1.12.1943.

ШИФМАН Егуда Симхович.

ШИФМАН Хаим Симхович.

ШИФМАН Давид Шулимович.

ШКЛЯР Залман Файвович.

ШКОЛЬНИК Кострил Ефимович, р. в 1915, погиб в 1941.

ШКОЛЬНИК Мортхе Ефимович, р. в 1902, погиб в 1941.

ШКОЛЬНИК Хана, р. в 1880, погибла в 1941.

ШКОЛЬНИК Шмерке Ефимович, р. в 1900, погиб в 1941.

ШНЕР Мирья Лейзерович, погиб в 1941.

ШОФМАН Ида Борисовна, погибла в 1941.

ШПРИЦ Елка Янкелевна, р. в 1891, погибла в 1941.

ШПРИЦ Ичке Борухович, р. в 1889, погиб в 1941.

ШПРИЦ Фаня Ичевна, р. в 1926, погибла в 1941.

ШПУНТ Залман Файвович, р. в 1910, погиб в 1944.

ШТЕЙНБЕРГ Ефим Григорьевич, р. в 1908, погиб в 1944.

ШТЕЙНГОФ Гинда Ароновна, погибла в 1941.

ШТЕЙНГОФ Ниса Абрамовна, р. в 1938, погибла в 1941.

ШТЕЙНГОФ Ревекка Нафтолевна, р. в 1923, погибла в 1941.

ШТЕЙНГОФ Циля Нафтолевна, р. в 1911, погибла в 1941.

ШТЕЙНГОФ Элиа Нафтолевич, р. в 1909, погиб в 1941.

ШУЛЬГЕЙФЕР Хава, р. в 1869, погибла в 1941.

ШУЛЬГЕЙФЕР Хана.

ШУЛЬМАН Мовша Беркович, р. в 1896, погиб в 1941.

ШУЛЬМАН Моисей.

ШУЛЬМАН Фрейда Лейбовна, р. в 1899.

ШУЛЬМАН Фрейда Лейбовна, р. в 1900, погибла в 1941.

ШУМЯЦКИЙ Арнольд Львович, р. в 1912, погиб 13.12.1943.

ШУСТЕРМАН Самуил Авраамович, р. в 1901, погиб в 1941.

ШУХМАН Давид Шмулевич.

ЩЕРБАКОВА Мария Лейбовна, р. в 1923, погибла в 1941.

ЭЗРОХ Дора, погибла 30.6.1941.

ЭЗРОХ Лазарь.

ЭЙСИН Борис Гершевич, р. в 1905, погиб в 1941.

ЭПШТЕЙН Клара, р. в 1933, погибла в 1941.

ЭПШТЕЙН Миша Иосифович, р. в 1940, погиб в 1941.

ЭПШТЕЙН Нехама Мендлевна, р. в 1918, погибла в 1941.

ЭПШТЕЙН Соня Иосифовна, р. в 1939, погибла в 1941.

ЭПШТЕЙН Фаня Ефимовна, р. в 1913, погибла в 1941.

ЭПШТЕЙН Фрида Иосифовна, р. в 1939, погибла в 1941,

ЭПШТЕЙН Хаим, р. в 1937, погиб в 1941.

ЭСТРИНА Рива.

ЭСТРИНА Сося Мойшевна, р. в 1886, погибла в 1942.

ЭСТРИНА Эйна Хацкелевна, р. в 1870, погибла в 1942.

ЭТИНГЕН Мендель Шмуйлович, р. в 1887, погиб в 1941.

ЭТИНГЕН Рахиль Баруховна, р. в 1889, погибла в 1941.

ЭТИНГЕН Слава Менделевич, р. в 1917, погиб в 1941.

ЭТИНГЕН Хая Менделевна, р. в 1927, погибла в 1941.

ЭТИНГОФ Борис, р. в 1881, погиб в 1941.

ЭТИНГОФ Песя, р. в 1876, погиб в 1941.

ЮДОВИН Берко Менделевич, р. в 1904, погиб в 1941.

ЮДОВИН Моисей Хаймович.

ЮДОВИНА Белла, р. в 1906, погибла в 1941.

ЯВИЧ Песя Борисовна, погибла в 1942.

ЯШУ Фани Григорьевна, погибла в 1941.

ЯХКИНД Григорий Борисович, погиб в 1941.

ЯХНИН Наум Залманович, погиб в 1941.

Подготовил М.Рывкин.

Погибли в застенках тюрьмы СД

После окончательного разгрома Витебского гетто в конце октября 1941 г. по указанию СД-9 местная полиция выслеживала скрывавшихся евреев и доставляла в городскую тюрьму. Отсюда каратели забирали арестованных и помещали в тюремные камеры вместе с другими узниками. Здесь их допрашивали, пытали, а затем уничтожали. Среди задержанных были и дети от 4 до 6, а по некоторым сведениям — до 10 лет.

В Витебском областном архиве хранится «Регистрационный журнал лиц, арестованных СД», в котором фиксировались: фамилия и имя узника, день и время привода, арестантский номер и номер камеры, а также, кто доставил.

В архиве сохранился журнал лишь за июнь—декабрь 1942 г., хотя свое черное дело полицаи и служба СД-9 творили на протяжении всех четырех лет фашистской оккупации Витебска.

В именах и фамилиях узников возможны неточности и искажения в результате двойного перевода — с русского языка на немецкий и наоборот, а также из-за особенностей рукописного оригинала.

АБЕСГОН Рива.
АЙЗЕНКРАФ Мария.
БОНЕР Янкель.
БРОДКИН Михаил.
БРУДНЕС Езекеил.
БРУДНЯК Нонна.
БУСЛОВИЧ Шлема.
БУХБИНДЕР З.
БУШ Давид.
ВАЙНБРОГ Исраель.
ГАБЕРМАН Абрам.
ГАЙДУКЕВИЧ Яков.
ГАЛАВСКИЙ Арон.
ГАНЕЛЕС Фаня.
ГИНЗБУРГ Рая.
ГЛАХМАН И.
ГОЛЬДБЕРГ Лиза.
ГРЕГОРЦЕВИЧ Михель.
ГРЮНБЛАТ Борис.
ГУРВИЧ Михаил.
ГУРЕВИЧ Любовь.
ГУРЕВИЧ Михаил.
ДАВИДСОН Иоган.
ДЕРНОВА Рахиль.
ЗАНОВИСКАЯ Хана.
ЗУХМАН Лева.
ИРАЙШКЛ Риза.
КАГИЛЕВИЧ Ехая.
КАЛИНОВСКИЙ Моисей.
КАПЛАН Гинда.
КАПЛАН Роза.
КАПЛАН Слава.
КАПЛАН Хая.
КАРЕНБАУМ Изя.
КАЦ Лева.
КАШЛЕВИЧ Ехая.
КИНБЕРГ Дима.
КОГАН Лев.
КОЛЬБЕРГ Рима.
КОШЛОМ Иосиф.
КРАВЯ Дора.
КУПЕРМАН Хана.
ЛАБИТУБ Ида.
ЛАВРЕНКОВА Шифра.
ЛАПИДУС Сара.
ЛЕВИН Ефим.
ЛЕВИН Моня.
ЛЕВИНА Дора.
ЛИБО Айзик.
ЛИТВИНЧУК Давид.
МАЙЗЕНШТАЙН Яша.
МЕНДКОВИЧ Шлема.
МИЛЕНЬКАЯ Дора.
МИЛЕНЬКИЙ Езеф.
МИТТЛЕР Е.
МУРОХ Пейсах.
НИКИТЮК Израель.
НОВИКОВ Давид.
ОСТРОВСКИЙ Иосиф.
ПАРЕЦКИЙ Борис.
ПОЛАК Роза.
ПОЛЬНЕКЛАР Григорий.
ПОЛЯЦКИНА Фаня.
РАЙГОРОДСКИЙ Залман.
РАК Борис.
РАНОЙФТ Нерах.
РАШПОПОРТ Нерах.
РАЙГОРОДСКИЙ Залман.
РЕЗНИКОВ Самуил.
РИВКИН Гера.
РИВКИН Леонид.
РИВКИН Риукуд.
РОЗЕНБЛЮМ Цван.
РОМЖИЦКАЯ Гинда.
РОЯК Ида.
РУБИНЧИК Анна.
РУБИНЧИК Вера.
РУБИНЧИК Малка.
РУБИНЧИК Маня.
РУЛОВИН Семен.
РУССИНОВ Соломон.
РУТЕНБЕРГ Илья.
САКОВИЧ Сара.
СИСМАНОВИЧ З.
СОВАЦОВСКИЙ Яков.
СОСКИН Александр.
СОСКИНА Кира.
СПИВАК Зяма.
СУЛЬКИН Тевель.
СУЛЬТИН Абрам.
СУХМАН Лева.
ТАСУБШИН Юда.
ТАУБКИНА Розалия.
ТАУБЛЮМЕ Юда.
ТЕХУПЛЕР Моисей.
ТОНИС Абрахам.
ТОНИС Мордух.
ФАЙЛЬМАН Юлиус.
ФАБИАН Израель.
ФАЙНБЕРГ Абрам.
ФАЛЬКОВСКИЙ Семен.
ФЕЛИЦИАНТ.
ФИШКИНА Ида.
ХАЛОВСКИЙ Рахел.

ХАЛОВСКИЙ Яраф.
ХАРНАС Семен.
ХАХРЕВИЧ Фаня.
ХИБО Айзик.
ЦЕВЕВ Фанни.
ЦЕРЕВМАН Лева.
ЧЕРЕНОК Нолев.
ШАБАДО Сара.
ШАПИРО Исаак.
ШАПИРО Яша.
ШАТОРНИК Михаил.
ШЕЛКОВСКИЙ Янкель.
ШЛАБАДО Сара.
ШОТМИЛЛЕР Иосиф.
ШУБ Павел.
ШУКОВИЧ Яков.
ШУСТЕРМАН Евгений.
ШУХМАН Рудольф.
ЭПШТЕЙН Павел.
ЯНКЕЛУВЕЦ Мовша.

Государственный архив Витебской области, ф. 2155, оп. 1, 2, д. 5, 8.

Подготовил М.Рывкин.

1945

ДА НАШЫХ ДЗЁН

ПАД МІРНЫМ НЕБАМ

Першыя крокі пасля вызвалення

Да вайны Віцебск быў буйным індустрыяльным цэнтрам Беларусі. У 1938 г. ў горадзе выпускалася 28% прамысловай прадукцыі рэспублікі. На прадпрыемствах працавала 30% рабочых ад усёй колькасці іх на Беларусі. Былі пабудаваны 15 прамысловых прадпрыемстваў. Узніклі новыя галіны прамысловасці: станкабудаўнічая, абутковая, трыкатажная, мэблевая. Развівалася тэкстыльная, швейная і харчовая прамысловасць. Павялічылася жыллёвае і камунальнае будаўніцтва. У 1940 г. ў горадзе дзейнічалі 209 прадпрыемстваў.

У Вялікую Айчынную вайну акупіраваны фашысцкімі захопнікамі горад быў амаль поўнасцю разбураны, загінула больш за 100 тыс. жыхароў.

26.6.1944 г. Віцебск быў вызвалены ад нямецка-фашысцкіх захопнікаў. Усе прадпрыемствы горада, чыгуначны вузел, аб'екты камунальнай гаспадаркі, бальніцы, музеі, школы, магазіны і жыллёвы фонд ляжалі ў руінах. Прадстаўнікі амерыканскай місіі, якія прыбылі ў горад, зрабілі выснову, што горад немагчыма аднавіць, што няма ў свеце такой сілы, якая б вярнула яму жыццё. Аднак яны не ўлічылі высокі маральны настрой жыхароў Віцебска, якія вярталіся з эвакуацыі, кадравых рабочых і іх імкненне ўзняць родны горад з руін, вярнуць яму прыгажосць і былую славу.

Яшчэ ў 1943 г. ў прыфрантавой паласе ў Лёзненскім раёне былі створаны гарадскія органы ўлады. Імі распрацоўваліся першапачатковыя меры па аднаўленні прамысловасці, чыгуначнага транспарту, сувязі, камунальнай гаспадаркі, уліку і размеркаванні рабочай сілы, гандлю і грамадскага харчавання.

8.12.1943 г. бюро Віцебскага гаркома партыі прыняло пастанову «Аб неадкладных першапачатковых мерапрыемствах па ўзнаўленню горада Віцебска», у якой рэкамендавалася дырэктарам прадпрыемстваў пасля вызвалення горада «...арганізаваць улік і ахову будынкаў, маёмасці прадпрыемстваў, падрыхтоўку рабочай сілы, прыступіць да ўзнаўлення і рэканструкцыі прамысловых і жыллёвых будынкаў. У першую чаргу аднавіць прадпрыемствы будаўнічых матэрыялаў (цагельныя, чарапічныя, фанерныя і лесапільныя заводы); харчовыя прадпрыемствы (хлебазаводы, млыны)». Ставілася задача ў кароткі тэрмін аднавіць чыгуначны вузел, прадпрыемствы сувязі, камунальнай гаспадаркі, размеркаваць рабочую сілу, арганізаваць гандаль, грамадскае харчаванне, медыцынскую дапамогу.

У першыя дні пасля вызвалення горада праводзіліся мерапрыемствы па ўстанаўленні парадку ў горадзе, ахове аб'ектаў і маёмасці, вёўся ўлік насельніцтва, ліквідаваліся пажары, пачаліся работы па размініраванні будынкаў, вуліц, дарог.

Ужо праз 3 дні пасля вызвалення ў горадзе працавалі 2 хлебапякарні, 2 лазні, 3 магазіны, 2 сталовыя, адкрыта бальніца, парыкмахерская, пачаліся работы па аднаўленні вадаправода.

Аб атмасферы тых дзён яскрава сведчыць выступленне дырэктара завода імя Кірава Рудзенкі ў газеце «Віцебскі рабочы» ад 22.7.1944 г. «Зараз на аднаўленчых работах, — пісаў ён, —

Віцебск. Панарама старога горада.

працуюць, не пакладаючы рук, каля 100 рабочых розных спецыяльнасцей. Многія з іх з'яўляюцца кадравымі рабочымі, якія працавалі на гэтым заводзе дзесяткі год. Арганізавана брыгада слесараў, якая займаецца рамонтам свідравальнага станка і слясарных ціскоў. З вялікай цяжкасцю нам удалося абсталяваць кузню. У ёй уласнымі сіламі мы вырабляем патрэбныя дэталі і інструменты. Працуе спецыяльная брыгада па збору станкоў і іншага завадскога абсталявання. Праводзіцца рамонт і абсталяванне сталовай. У бліжэйшы час рабочыя, занятыя на аднаўленні завода, будуць забяспечаны грамадскім харчаваннем. На днях адкрываецца ларок па забеспячэнню рабочых прадуктамі і таварамі першай неабходнасці. Але ўсё гэта з'яўляецца толькі пачаткам, асобнымі дэталямі вялікага будаўніцтва, галоўная задача, да якой цяпер звернута ўвага дырэкцыі завода, гэта хутчэй аднавіць і пусціць у ход ліцейны цэх. Другой не менш важнай задачай з'яўляецца падрыхтоўка кадраў рабочых розных спецыяльнасцей. Таму, як дырэктар завода, вылучаю на першы план аднаўленне будынка і арганізацыю школы ФЗН. Калектыў нашага завода будзе расці і, пераадольваючы цяжкасці, мы будзем уводзіць у дзеянне адзін цэх за другім».

Аб напружанай працы рабочых і служачых, самаадданасці, імкненні як мага хутчэй аднавіць прамысловасць горада сведчаць прыклады аднаўлення асобных прадпрыемстваў. Так, фабрыка «Сцяг індустрыялізацыі» да вайны выпускала больш за 11 тыс. адзінак гатовай прадукцыі. Гадавая выпрацоўка дасягла 3,5 млн. адзінак швейных вырабаў. Прыбытак складаў больш за 58 млн. руб. у год. У першыя дні вайны абсталяванне фабрыкі, сыравіна і гатовыя вырабы былі вывезены ў Саратаў, туды ж былі эвакуіраваны і рабочыя.

У час вайны будынкі фабрыкі гітлераўцы па-варварску разбурылі. Ператварыліся ў руіны асноўныя вытворчыя карпусы. Пасля вызвалення горада на фабрыку пачалі вяртацца кадравыя рабочыя. Аднаўленчыя работы вяліся з вялікім энтузіязмам. У першыя ж дні былі абсталяваны і пачалі работу механічная і сталярная майстэрні. Сабраны з развалін і ўкамплектаваны 30 швейных станкоў, прыдатных да эксплуатацыі, часткова абсталяваны цэх індывідуальнага пашыву. Пачалі працаваць магазін і сталовая грамадскага харчавання для рабочых, медыцынскі пункт.

У першы год вызвалення ў горадзе былі створаны 800 аднаўленчых брыгад па 15—20

чалавек. Кожны працаздольны жыхар Віцебска адпрацоўваў на аднаўленчых работах не менш 24 гадзін, павінен быў нарыхтаваць не менш 2 м^3 дроў. Зрабіць гэта было нялёгка, таму што 70% жыхароў Віцебска ў той час складалі жанчыны.

За гэтымі лічбамі і фактамі стаяць сапраўды гераічная праца жыхароў Віцебска, пераадоленне вялікіх цяжкасцей, прыклады чалавечай годнасці, сілы духу, веры ў будучае, веры ў дружбу і еднасць савецкіх людзей. У той час усё гэта было і прыносіла свой плён. На дапамогу гораду, як і ўсёй Беларусі, прыйшла ўся краіна. Гэта была па-сапраўднаму ўсесаюзная «талака». У Віцебск амаль з усіх рэспублік пачало прыходзіць рознае абсталяванне: станкі, трактары, аўтамашыны, метал, шкло. Архітэктары Украіны аказалі дапамогу ў распрацоўцы генеральнага плана аднаўлення Віцебска.

У верасні 1944 г. СНК СССР прыняў пастанову аб узнаўленні станкабудаўнічых заводаў у Беларускай ССР, у якой, у прыватнасці, сказана: «Абавязаць Наркамстанкабуд узнавіць у 1944—45 гг. сіламі Галоўнага будаўнічага ўпраўлення наступныя прамысловыя аб'екты станкабудаўнічых заводаў у Беларускай ССР.

1. На Віцебскім станкабудаўнічым заводзе імя Кірава:

кавальна-штамповачны цэх плошчай 600 м^2 — у снежні 1944 г.;

жылыя памяшканні завода плошчай 1700 м^2 — у снежні 1944 г.;

ліцейны цэх плошчай 1800 м^2 — у 2-м квартале 1945 г.;

рамонтны цэх плошчай 1770 м^2 — у 3-м квартале 1945 г.;

кацельню плошчай 240 м^2 — у 3-м квартале 1945 г.;

зборачны цэх плошчай 1700 м^2 — у 4-м квартале 1945 г.;

механічны цэх плошчай 2500 м^2 — у 1-м квартале 1946 г.»

Такая ж дэталізацыя ў заданні была дадзена і па Віцебскім заводзе імя Камінтэрна.

Пастановы адыгралі станоўчую ролю, таму што выконваліся строга ва ўстаноўленыя тэрміны і не толькі з-за страху быць прыцягнутымі да адказнасці за невыкананне. Было вялікае імкненне адбудаваць не толькі разбураную вайной гаспадарку, але і новае жыццё. Людзі верылі, што пройдзе год-другі і ўсё зменіцца, жыць стане лепш. І прыкметы гэтага лепшага былі ўвачавідкі. Гэта надавала сілу людзям, падвойвала іх моц, маральны дух.

Многія дакументы таго часу сведчаць, што шмат увагі аднаўленню Віцебска надавалі ў той час партыйныя і савецкія органы вобласці і горада. Характэрным прыкладам з'яўляецца рашэнне выканкома Віцебскага гарадскога Савета дэпутатаў працоўных ад 13.12.1944 г. «Аб выніках першага масавага выхаду працоўных на работу па аднаўленню г. Віцебска». Першы масавы выхад працоўных на гэтыя работы адбыўся ў нядзелю 10.12.1944 г. У работах удзельнічала 12 058 чалавек. За 6 гадзін работы было разабрана, ачышчана і ўкладзена ў штабелі 44 тыс. штук цэглы, сабрана 64 т металічнага лому, ачышчана 990 м^2 будаўнічых пляцовак, вынесена 22 м^3 рознага смецця з пляцовак, закладзена цэглай 275 м^2 аконных праёмаў, укладзена 294 м^3 бутаванага каменю.

Выканком гарадскога Савета адзначыў і шэраг недахопаў у арганізацыі нядзельніка. На асобных аб'ектах няправільна была арганізавана расстаноўка людзей. Слаба дзейнічала тэхнічнае кіраўніцтва, недастаткова былі мабілізаваны транспартныя сродкі, многія не былі забяспечаны неабходнымі інструментамі.

Першыя месяцы пасля вызвалення, пачатак 1945 г. характарызуюцца не толькі поспехамі, але і прыкладамі неарганізаванасці. Што не ўсё было гладка ў той час, сведчыць пастанова выканкома Віцебскага гарадскога Савета ад 8.2.1945 г. «Аб рабоце Віцебскага гарадскога аддзела камунальнай гаспадаркі», у якой адзначаны нізкі ўзровень працоўнай дысцыпліны ў аддзеле, неарганізаванасць у рабоце па аднаўленні горада. «Лазні працуюць дрэнна, адсутнічае паліва, не працуе транспарт на добраўпарадкаванні горада. За ўпушчэнні ў рабоце загадчык аддзела Паліт быў звольнены з займаемай пасады».

Так, час быў жорсткі, і, акрамя энтузіязму людзей, станоўчае значэнне мелі строгія загады і распараджэнні кіруючых органаў. Характэрны ў гэтых адносінах некаторыя пастановы гарвыканкома таго часу, назвы іх сведчаць аб складанасці абстаноўкі: «Аб мабілізацыі рабочых з ліку непрацуючага працаздольнага гарадскога насельніцтва на аднаўленчыя работы вобласці» (пастановай дадаткова было прыцягнута да работ 100 чалавек), «Аб удзеле ў работах па аднаўленню горада хатніх гаспа-

дынь домакіраўніцтва № 21 Кастрычніцкага раёна», «Аб выдзяленні рабочых з прадпрыемстваў для работы на электрапоездзе» і іншыя. Пастановай Віцебскага гарвыканкома ад 28.3.1945 г. «Аб парадку выкарыстання будматэрыялаў ад разборкі разбураных будынкаў» прадпрыемствам, установам і арганізацыям, асобным грамадзянам забаранялася весці разборку будынкаў і выкарыстанне будматэрыялаў без папярэдняй згоды Віцебскай канторы па разборцы будынкаў і захаванні будматэрыялаў. Асобы, вінаватыя ў захоўванні незаконна набытых будматэрыялаў, іх крадзяжы прыцягваліся да адміністрацыйнай адказнасці (штраф у суме 100 руб. ці папраўчыя работы да аднаго месяца).

У 1945 г. ў Віцебск пачалі вяртацца жыхары, вывезеныя фашыстамі ў Германію. Гэта дало магчымасць прыцягнуць да адбудовы горада дадаткова рабочую сілу, але паставіла і шэраг праблем, звязаных з жыллём, працаўладкаваннем і забеспячэннем харчаваннем. 8 верасня 1945 г. Віцебскі гарвыканком прыняў рашэнне ў сувязі з адсутнасцю свабоднага жылля ў горадзе (на аднаго жыхара прыходзілася ўсяго ад 1,5 да 2,5 м^2) прасіць выканком абласнога савета ўсіх рэпатрыяваных грамадзян накіроўваць для засялення ў раёны вобласці тэрмінам на 2—3 гады.

У сувязі з гэтым бюро гаркома КП(б)Б 23.10.1945 г. прымае пастанову «Аб мерапрыемствах па ліквідацыі бягучасці рабочай сілы па аблбудтрэсту, заводу заточных станкоў, фабрыцы «КІМ» і чарапічнаму заводу». У прыватнасці, у ёй гаворыцца: «У аблбудтрэсце (начальнік т. Жураеў) за 1944—45 гг. з прынятых на работу 400 чалавек дэзерціравала 207 чалавек, на заводзе заточных станкоў (дырэктар Фясенка) з прынятых за 1945 г. 365 чалавек звольнены 189, дэзерціравала 50 чалавек...»

Актыўную ролю ў адраджэнні Віцебска адыграла моладзь. Праз 2 месяцы пасля вызвалення пры актыўным садзейнічанні моладзі пачаў працаваць кінатэатр, аднавіўся клуб металістаў. Каля 700 камсамольцаў працавала на аднаўленні прамысловасці і транспарту горада. Вось некаторыя прыклады працы моладзі за першыя тыдні пасля вызвалення. Камсамольцы трыкатажнай фабрыкі «КІМ» прывялі ў парадак фабрычны двор, разам з іншымі рабочымі адрамантавалі сталовую, магазін, сабралі 150 тыс. цаглін, нарыхтавалі звыш 1500 т паліва, часткова адрамантавалі сталовае абсталяванне.

Камсамольска-маладзёжная брыгада завода імя Кірава адрамантавала інструментальную майстэрню. Камсамольская арганізацыя вагоннага ўчастка (сакратар Конухаў) арганізавала маладзёжную змену, якая правяла рэйд па зборы запасных частак. Сабрана звыш 10 тыс. розных каштоўных інструментаў і запасных частак.

У канцы жніўня 1945 г. камсамольцы фабрыкі «Сцяг індустрыялізацыі» стварылі 2 брыгады па нарыхтоўцы дроў. Дзённыя нормы выпрацоўкі хлопцы і дзяўчаты выконваюць на 110—120%. Моладзь у выхадныя дні ачысціла вуліцы, скверы, прывяла ў парадак Піянерскі сад імя Фрунзе, аднавіла некалькі школ і гарадскі стадыён. На аднаўленне чыгуначнага вузла выйшла звыш 2 тыс. чыгуначнікаў.

Ход аднаўлення горада быў пад строгім кантролем партыйных органаў. Становішча спраў не толькі на заводах і фабрыках у цэлым, а нават у цэхах, брыгадах, стан працоўнай дысцыпліны, умовы працы, работа сталовых, магазінаў, медыцынскіх пунктаў часта слухаліся на бюро гаркома КПБ.

Вось некалькі пастаноў па гэтых пытаннях. 14.7.1944 г. бюро гаркома партыі прыняло пастанову «Аб пуску першай чаргі панчошна-трыкатажнай фабрыкі імя КІМ, у якой адзначалася: «Азнаёміўшыся са станам вытворчых цэхаў фабрыкі «КІМ», бюро ГК КП(б)Б лічыць, што маецца магчымасць да 7 лістапада 1944 г. пусціць у эксплуатацыю 120 панчошных аўтаматаў, 20 трыкатажных станкоў і 60 швейных машын». Для гэтых мэт загадвалася «...выдзеліць і накіраваць на фабрыку групу кваліфікаваных майстроў і кіруючага інжынерна-тэхнічнага персаналу, эвакуіраваных у 1941 г. з фабрык імя КІМ і Клары Цэткін. Абавязаць начальніка гарнізона г. Віцебска выдзеліць у распараджэнне дырэктара фабрыкі імя КІМ ваеннапалонных для чарнавых работ, звязаных з аднаўленнем фабрыкі».

Не менш характэрнай з'яўляецца пастанова «Аб стане працоўнай дысцыпліны і арганізацыі працы на станкабудаўнічым заводзе імя Кірава» ад 22.8.1944 г. У прыватнасці, у ёй гаворыцца, што на заводзе маюць месца «выпадкі дэзерцірства з работы» (за ліпень самавольна пакінулі работу 7 рабочых, якіх адмініс-

трацыя не прыцягнула да судовай адказнасці). Гарком абавязаў дырэктара завода «ў далейшым весці непрымірымую барацьбу з парушальнікамі працоўнай дысцыпліны, прыцягваць да строгай адказнасці асоб, якія дапусцілі прагул альбо самавольна пакінулі работу».

Наогул, поспехі ў аднаўленні разбуранай пасляваеннай гаспадаркі ў многім забяспечваліся жорсткай дысцыплінай. Вось яшчэ адзін з такіх прыкладаў. 27.9.1946 г. дырэктар дывановa-плюшавага камбіната выдаў загад № 208, у якім гаворыцца: «За спазненне на работу на 15 мінут аб'явіць тав. Ермалёнак Н. вымову». У загадзе № 154 ад 16.8.1946 г. па гэтым жа камбінаце гаворыцца: «Нягледзячы на... мае ўказанні аб навядзенні парадку па жыллёва-камунальнай гаспадарцы, з боку начальніка ЖКГ тав. Свярдлова не прынята ніякіх мер. Жылыя памяшканні знаходзяцца ў антысанітарным стане, падрыхтоўка да зімы не вядзецца. За бяздзейнасць і халатныя адносіны да выканання абавязкаў тав. Свярдлова з работы зняць».

Імкненне некаторых кіруючых работнікаў савецкіх і гаспадарчых органаў Віцебска як мага хутчэй адрапартаваць аб поспехах у аднаўленні горада нярэдка прыводзілі да прыпісак і ашуканства. Прыкладам сведчыць пастанова Віцебскага гаркома КП(б)Б ад 26.9.1946 г. «Аб фактах прыпіскі ў дзяржаўнай справаздачы прадпрыемстваў і арганізацый па выкананню планаў», дзе адзначаецца, што праведзеная дзяржаўным банкам, камунальным банкам і кантрольна-рэвізійным упраўленнем Міністэрства фінансаў БССР праверка гарпрамкамбіната (дырэктар Піцерскі), завода заточных станкоў (дырэктар Фясенка) і аддзелаў гаркамгаса (загадчык Багрыноўскі) выяўлена «злачынная практыка прыпісак да дзяржаўнай справаздачы ў выкананні планаў выпуску прадукцыі фактычна не выпрацаванай, а па будаўніцтву работ, фактычна не зробленых». Кіраўнікі прадпрыемстваў, вінаватыя ў прыпісках, гэтай пастановай былі прыцягнуты да партыйнай адказнасці.

Такія меры дыктаваліся складанасцю задач. За гады першай пасляваеннай пяцігодкі неабходна было не толькі аднавіць усе віды даваеннай вытворчасці г. Віцебска, а і пабудаваць шэраг новых прадпрыемстваў. Найбольшае развіццё павінны былі атрымаць станкабудаванне і металаапрацоўка, якасна новы штуршок атрымала тэкстыльная прамысловасць. Урад рэспублікі, мясцовыя ўлады патрабавалі ад кіраўнікоў прыдпрыемстваў ужо ў 1947 г. дасягнуць поўнай магутнаці на хлебазаводзе, мэблевай і махорачнай фабрыках, маслазаводзе і іншых прадпрыемствах. У 1947 г. павінны былі даць прадукцыю 3 станкабудаўнічыя заводы, мясакамбінат, дывановы і домабудаўнічы камбінаты, абутковая фабрыка «Чырвоны Кастрычнік», швейная «Сцяг індустрыялізацыі», панчошна-трыкатажная імя КІМ і іншыя. Складанасць такіх задач была абумоўлена і тым, што да 1-й палавіны 1946 г. на прадпрыемствах горада працавала 3480 чалавек, што складала 14% даваеннага ўзроўню, выпуск прадукцыі не перавышаў 7,6%. Аднак воля, дысцыпліна, арганізаванасць, працоўны настрой людзей, іх імкненне дамагчыся перамогі на працоўным фронце далі свой плён.

«Пяцігодка — у чатыры гады» — гэты заклік быў не толькі лозунгам, але і па-сапраўднаму мабілізуючым фактарам працоўных калектываў. Ужо ў 1947 г. аб'ём прадукцыі трох станкабудаўнічых заводаў дасягнуў даваеннага ўзроўню. Калі ў 1940 г. было выпушчана 825 станкоў, то ў 1947 г. — больш за тысячу.

У 1947 г. пачала дзейнічаць першая чарга Віцебскага дывановага камбіната. Да канца года гэтым калектывам было выраблена 18 тыс. м^2 дываноў, у 1950 г. — 584 тыс. м^2. У 1953 г. дывановых вырабаў было зроблена столькі, колькі ва ўсёй краіне ў даваенныя гады.

У 1949 г. прамысловасць Віцебска выпусціла прадукцыі ў 2 разы больш, чым у 1948 г. Да канца чацвёртай пяцігодкі панчошна-трыкатажная фабрыка імя КІМ давала ў год 18,8 млн. пар панчошна-трыкатажных вырабаў.

У першыя пасляваенныя гады пачаўся масавы рух рабочых за датэрміновае выкананне гадавых заданняў, эканомію сыравіны, паліва, матэрыялаў. Станкабудаўнікі выступілі ініцыятарамі спаборніцтва за эканомію і рэнтабельнасць прадпрыемстваў. У 1947 г. завод заточных станкоў даў 1,4 млн. руб., у 1948 г. — амаль 3 млн. руб. эканоміі. Ва ўсіх працоўных калектывах ішла барацьба за зніжэнне сабекошту прадукцыі.

Прамысловасць у Віцебску за першыя 5 пасляваенных гадоў была адноўлена, а па многіх паказчыках значна пераўзышла даваенны ўзровень.

Матэрыял падрыхтаваны па дакументах Дзяржаўнага архіва Віцебскай вобласці.

І.П.Сухамера.

Дакументы сведчаць

ДАВЕДКА ПРА СТАН НАВУЧАЛЬНЫХ УСТАНОЎ ВІЦЕБСКА

По состоянию на 21 июля 1944 г. в городе из 38 школ, годных к восстановлению, установлено только 8. Уничтожены здания пединститута, педучилища, спецшколы (глухонемых и дефективных детей), музшколы, дом художественного воспитания детей.

Дзяржаўны архіў Віцебскай вобласці, ф. 102-П, воп. 3, спр. 4, л. 72.

Выкананне плана капіталаўкладанняў (8 тыс. руб.) за 1945 г. — 1-ю палавіну 1946 г.

Наименование отделов	1945 г.			1-е полугодие 1946 г.		
	план	факт.	%	план	факт.	%
Водопровод	700	482	69	250	188	73
Трамвай	500	209	42	400	173	43
Благоустройство	1830	1123	61	850	311	36

Дзяржаўны архіў Віцебскай вобласці, ф. 102-П, воп. 3, спр. 36, л. 42.

Валавая прадукцыя Віцебска ў тыс. руб. на 1-е паўгоддзе 1946 г.

	План	Выполнено	%
Промышленность	9021,0	10226,3	106
Промартели	2837,0	3557,0	125
Итого:	11858,0	13783,3	117

Дзяржаўны архіў Віцебскай вобласці, ф. 102-М, воп. 3, спр. 36, л. 18.

РОСТ ВАЛАВОЙ ПРАДУКЦЫІ СТАНКАБУДАЎНІЧЫХ ЗАВОДАЎ ГОРАДА ВІЦЕБСКА Ў ПРАЦЭНТАХ ДА 1950 г.

1951 год — 123,2%
1952 год — 158%
1953 год — 169%
1954 год — 194%

Дзяржаўны архіў Віцебскай вобласці, ф. 102-М, воп. 3, спр. 221, л. 68.

ДАВЕДКА ПРА ШКОЛЫ г. ВІЦЕБСКА

СЕКРЕТАРЮ ВИТЕБСКОГО ОБКОМА КП(б) БЕЛОРУССИИ ТОВАРИЩУ КРАСОВСКОМУ

В 1946—47 учебном году в г. Витебске работало 18 школ, в том числе на белорусском языке 6, на русском 12.

Распределение школ по типам и по языку преподавания следующее:

Начальных школ всего 8, базовая школа педучилища, № 15, имеет 4 белорусских класса и 4 русских;

неполных средних всего 6, белорусских 3, русских 3, средних всего 5, белорусских 2, русских 3.

В конце истекшего учебного года в школах города обучалось 11 109 учащихся, в т.ч. по классам в белорусских и русских школах:

I—IV всего: 9136, в белорусских 3150, русских 5986;

V—VII всего: 1605, в белорусских 541, русских 1064;

VIII—X всего: 368, в белорусских 67, русских 301.

Начальных школ, работающих на белорусском языке, в городе почти нет, кроме 4 классов в базовой школе и закрытой начальной школы при детдоме № 6. Наличие в базовой школе русских и белорусских классов ничем не обосновано. Педучилище белорусское, готовит учителей для начальных классов белорусских школ, а педагогическая практика учащихся проходит частью в русских классах.

Инспектор отдела школ обкома
КП(б)Б
4 августа 1947 г. М.Острейко

Дзяржаўны архіў Віцебскай вобласці, ф. 102-П, воп. 3, спр. 66, л. 110.

ЛІСТ СТАРШЫНІ ВІЦЕБСКАГА ГАРВЫКАНКОМА З ПРОСЬБАЙ ВЫДЗЕЛІЦЬ БУДМАТЭРЫЯЛЫ ДЛЯ АДНАЎЛЕННЯ МОСТА

Москва, МПС
Начальнику ГУВВР
генерал-лейтенанту
товарищу Кобанову

Немецко-фашистские оккупанты в числе других сооружений разрушили также мост через реку Западная Двина, соединяющий две части города. Переправа производится паромом, что крайне затрудняет движение и связь центральной части города с вокзалом.

По просьбе городских организаций начальником Главного Управления Инженерных войск Красной Армии были переданы полупонтоны для постройки временного моста и выделены для этой цели воинские части.

Однако для полной наводки моста этих полупонтонов не хватает.

Исполком Витебского городского Совета депутатов трудящихся и городской комитет КП(б) просит передать городу 25 секций деревянных полупонтонов, требующих капитального ремонта, находящихся в распоряжении начальника 10-й дистанции пути Западной дороги на станции Витебск. Эти секции были оставлены в дистанции под расписку в 1945 г. воинской частью — полевая почта 62808 ГУВВР.

Председатель исполкома
Витебского городского
Совета депутатов трудящихся
(Князев)

Секретарь Витебского
городского комитета
КП(б)Б (Комиссаров)

Дзяржаўны архіў Віцебскай вобласці, ф. 102-П, воп. 3, спр. 66, л. 28.

Па старонках газеты «Віцебскі рабочы»

1945 год

7 студзеня. Сувязь з часцямі Чырвонай Арміі і шпіталямі па іх шэфскаму культурнаму абслугоўванню калектыў Беларускага дзяржаўнага драматычнага тэатра імя Якуба Коласа разглядае як адну з асноўных сваіх задач. За гады Айчыннай вайны ён даў каля 400 шэфскіх спектакляў і канцэртаў. У розных умовах даводзілася працаваць: зімой у лесе, у непасрэднай блізкасці ад ворага. За кароткі час пасля вызвалення Віцебска калектыў далі тут каля 30 шэфскіх паказаў.

21 лютага. Пасля цяжкага ранення, атрыманага на полі бою ва Усходняй Прусіі, памёр генерал арміі Іван Данілавіч Чарняхоўскі. Савет народных камісараў пастанавіў выдаць адначасовую дапамогу сям'і І.Д.Чарняхоўскага ў памеры 125 тыс. руб. і назначыць персанальную пенсію яго жонцы А.Г.Чарняхоўскай 2 тыс. руб. у месяц пажыццёва, дачцэ і сыну — па 1 тыс. руб. у месяц да заканчэння імі адукацыі. Пахаванне І.Д.Чарняхоўскага адбудзецца ў Вільнюсе.

12 красавіка. Вызваленне Заходняй Дзвіны ад лёду дало магчымасць пачаць пробныя перавозкі. Параход «Дзвіна» зрабіў першы рэйс у раённы цэнтр Сураж, куды даставіў 19 т пасяўнога матэрыялу і 90 пасажыраў.

9 мая. У азнаменаванне пераможнага завяршэння Вялікай Айчыннай вайны Прэзідыум Вярхоўнага Савета СССР аб'явіў 9 мая Святам Перамогі. Вуліцы і плошчы Віцебска. Усюды натоўпы святочна апранутых людзей. Людзі вітаюць адзін аднаго, паціскаюць рукі.

Песні, музыка, вясёлая гамонка — усё гэта зліваецца ў вялікае народнае лікаванне.

8 ліпеня. У Першамайскім раёне Віцебска рыхтуюцца да сустрэчы дэмабілізаваных воінаў Чырвонай Арміі. На прадпрыемствах, ва ўстановах раёна вядзецца падрыхтоўка жыллёвых памяшканняў для прыбываючых абаронцаў Радзімы. Калектыў рабочых фабрыкі КІМ узяў абавязацельства адрамантаваць сваімі сіламі 10 кватэр. Пачын падтрымалі на іншых прадпрыемствах.

7 лістапада. Больш чым у 2,5 раза ў параўнанні з мінулым годам выросла колькасць прадпрыемстваў прамысловасці вобласці. З ростам прамысловасці і аднаўленнем абласнога цэнтра павялічваецца і колькасць яго жыхароў. Цяпер у Віцебску жыве 62 416 чалавек. Прырост за гэты год складае 13 637 чалавек.

1947 год

15 сакавіка. Нямецкія акупанты па-варварску знішчылі каштоўныя дакументы Віцебскага архіва. Удалося сабраць звыш 700 тыс. архіўных дакументаў. Пачата складанне фондаў па тэмах: «Губернскае ўпраўленне», «Канцылярыя віцебскага губернатара», «Віцебскі губвыканком».

28 красавіка. Уявіце сабе вялікі рулон дывановых вырабаў і плюшу. Калі яго разматашь, то стужка расцягнецца ад Віцебска, пройдзе Смаленск, Маскву, накіруецца на Урал і дойдзе да Свярдлоўска. На 2400 км працягнецца яна. Столькі прадукцыі штогод будзе выпускаць у канцы пяцігодкі Віцебскі дывановa-плюшавы камбінат.

23 мая. На Віцебскую станцыю санітарнай дапамогі пазванілі з сельскай бальніцы Чашніцкага раёна: просяць аказаць неадкладную медыцынскую дапамогу калгасніцы, якая атрымала складаную траўму. Праз 40 мінут самалёт даставіў хірурга на месца, калгасніцы была зроблена аперацыя і пераліванне крыві. Гэта выратавала ёй жыццё. Толькі за 4 месяцы гэтага года санітарнай авіяцый зроблены 153 вылеты.

23 ліпеня. Група мінскай студыі «Беларусьфільм» пачала здымкі дакументальнага фільма «Беларусь». У Віцебску будзе знята адраджэнне станкабудаўнічых заводаў, панчошна-трыкатажнай фабрыкі імя КІМ, швейнай фабрыкі «Сцяг індустрыялізацыі».

20 жніўня. На тэрыторыі трамвайнага парка ў той дзень было людна і святочна. Сёння — першы пробны выезд трамвая. У першы вагон садзяцца госці. Павядзе яго сам начальнік Віцебскага трамвайнага ўпраўлення тав. Фельдман. Побач з ім ганаровы грамадзянін, госць, старэйшы рабочы Віцебскага трамвая тав. Гарцук. Яшчэ 50 год таму назад ён укладваў рэйкі... Уключаны ток, і вагоны выйшлі з варот парка. Два разы яны прайшлі па Ленінскай вуліцы, праз мост і да маслазавода. Пробны пуск вагонаў меў мэтай праверыць становішча пуці, паветрана-кантактнай лініі, маторнай часткі, а таксама новай падстанцыі.

31 жніўня. Летась Віцебскай абласной бібліятэцы імя Леніна быў прысуджаны пераходны Чырвоны Сцяг і першая прэмія ў сацыялістычным спаборніцтве. І сёлета Савет Міністраў БССР прызнаў яе лепшай.

23 лістапада. Камсамольцы і несаюзная моладзь панчошна-трыкатажнай фабрыкі імя КІМ трымаюць сувязь са сваімі шэфамі — маракамі тарпедных катэраў Балтыйскага флоту. Зараз моладзь вырашыла паслаць некалькі юбілейных пасылак маракам у сувязі з 30-годдзем БССР. Адпраўлены шаўковыя майкі для каманд маракоў і фотаальбом, у якім адлюстроўваецца жыццё фабрыкі.

1948 год

31 студзеня. У Віцебску ўведзена ў эксплуатацыю чарга льнопрадзільна-шпагатнай фабрыкі. Адгружана заказчыкам першая прадукцыя — папяровы шпагат. У канцы года будзе ўведзена ў эксплуатацыю другая чарга фабрыкі — цэх ільнянога шпагату, а затым і канатны цэх.

22 лютага. Рашэннем выканкома Віцебскага гарсавета ў азнаменаванне 30-годдзя Савецкай Арміі вуліца Шашэйная перайменавана ў вуліцу Савецкай Арміі.

4 красавіка. Віцебская махорачная фабрыка звыш плана першага квартала выпусціла 52 т махоркі.

Завяршаецца будаўніцтва 1-й чаргі Віцебскага халадзільніка. Адноўлены і поўнасцю абсталяваны 4 камеры замарожвання і 3 камеры захоўвання прадуктаў агульнай ёмістасцю 500 т.

7 ліпеня. Ва ўрачыстай абстаноўцы адбыўся першы пасляваенны выпуск настаўнікаў у Віцебскім педінстытуце і трэці выпуск настаўніцкага інстытута. 198 маладых спецыялістаў накіраваны ў школы рэспублікі.

11 верасня. Беларускі ўрад зацвердзіў генеральны план забудовы Віцебска. На тэрыторыі Смаленскай шашы будуць пабудаваны кандытарскія, утыль-фабрыка і буйны камбінат плодаагародніны. Ля пасёлка Чэпіна —

дражджавы завод. У раёне 2-й Маркаўшчыны вырастуць карпусы заводаў тэкстыльнага і трыкатажнага машынабудавання. На левым беразе Заходняй Дзвіны ўступіць у строй мылаварны і лесазаводы, футравая, лямецкая і ватная фабрыкі. На Суражскай шашы задымяць трубы заводаў харчовага і абутковага машынабудавання. Для паляпшэння электразабеспячэння горада, насельніцтва якога ўзрасце да 280 тыс., вырашана пабудаваць 3 цеплаэлектрацэнтралі і гідрастанцыю.

19 снежня. Віцебскі дзяржаўны педагагічны інстытут імя Кірава вядзе сваю гісторыю з 1918 г. Цяпер тут навучаецца 570 студэнтаў стацыянарна і 700 завочнікаў. Калектыў навуковых работнікаў складае 55 чалавек, з іх з вучонымі ступенямі і званнямі — 16 чалавек.

21 снежня. Студэнты Віцебскага медінстытута глыбока вывучаюць даклады акадэміка Лысенкі, жыццё і дзейнасць Мічурына. У навуковых гуртках распрацоўваецца шэраг дакладаў: «Бясплодны і антынавуковы характар вейсманізму-марганізму», «Роля Леніна і Сталіна ў мічурынскай біялагічнай навуцы» і інш.

1949 год

1 лютага. Група студэнтаў Віцебскага медінстытута накіравалася ў лыжны пераход па маршруце Віцебск — Полацк. Мэта пераходу — правядзенне агітацыйнай работы ў калгасах па пытаннях падрыхтоўкі да выбараў народных судоў.

8 сакавіка. Вялікімі клопатамі і ўвагай акружаны жанчыны-маці. Толькі ў нашай вобласці атрымліваюць дапамогу ад дзяржавы больш 19 тыс. мнагадзетных і 5 тыс. адзіноких маці. Па Віцебскай вобласці прысвоена ганаровае званне «Маці-гераіня» 93 маці.

2 красавіка. Загадчык кафедры біялогіі Віцебскага педінстытута тав. Радкевіч доўгі час займаецца вопытамі па развядзенні шаўкавічных чарвей. Ён даказаў магчымасць развіцця шаўкаводства ў калгасах нашай вобласці. Арганізацыяй прамысловай выкармкі дубовага шаўкапрада займуцца тры калгасы Віцебскага раёна «Свабода», «Чырвоны ўсход» і «Барэц».

9 красавіка. На рагу Аршанскай плошчы і праспекта Чарняхоўскага ў Віцебску пануе ажыўленне. Тут пачалося аднаўленне 4-га маршрута трамвая. Ён звяжа горад з Лучосай. Рэйкавы пуць і кантактна-электрычная сетка будуць адноўлены на даўжыні 1,2 км.

5 мая. Багатыя і разнастайныя віцебскія дываны. Кожны з іх мае свае асаблівасці ў малюнку, расфарбоўцы, памеры. 16 экспанатаў розных дываноў, у т.л. жакардавых, аксмісерскіх, набіўных, а таксама разнастайныя дарожкі прадстаўлены дыванова-плюшавым камбінатам на Усесаюзнай выстаўцы ў Маскве.

Перадавы цэх

1 кастрычніка. Яшчэ 22 верасня калектыў штамповачнага цэха Віцебскага іголкавага завода (начальнік цэха Абрамаў) датэрмінова выканаў гадавы план па выпуску дэталяў лямпавых гарэлак.

Такіх вынікаў калектыў цэха дабіўся шляхам разгорнутага сацыялістычнага спаборніцтва па ўдасканаленні тэхнічнага працэсу, укараненні паточнага метаду работы.

Усё гэта значна палепшыла працаёмкасць, а разам з тым і сабекошт дэталяў і павысіла прадукцыйнасць працы. Зніжэнне сабекошту лямпавых гарэлак дасягнута эканоміяй 25—30 тыс. руб. у месяц.

Калектыў цэха ўкараніў шэраг рацыяналізатарскіх прапаноў. Найбольш каштоўнымі былі прапановы камуністаў тт. Бычкоўскага, Абрамава, Шэйнсона, майстра цэха т. Ісачэнкі.

Лепшыя стаханаўцы-штампоўшчыцы цэха, спаборнічаючы паміж сабой, дабіваюцца высокіх паказчыкаў. Заслужана атрымалі званне лепшых штампоўшчыц горада стаханаўкі Тамашова, Паўловіч, Давыдава, Сарафанава і Леснікова. Яны выконваюць свае дзённыя нормы на 150—200% пры выдатнай якасці работы.

У калектыве цэха рэгулярна праводзяцца заняткі па тэхнічнай вучобе. Гэта дапамагае яшчэ лепшаму асваенню працэса штампоўкі.

Работа штамповачнага цэха з'яўляецца яркім прыкладам таго, як шырока разгорнутае сацыялістычнае спаборніцтва, смелае наватарства ў тэхналогіі прыводзіць да выдатных вынікаў.

М.Пескін.

4 лістапада. Віцебскаму ветінстытуту спаўняецца 25 год. За гэты час інстытут падрыхтаваў і выпусціў 1372 ветурачоў, 241 заатэхніка, 284 ветфельчараў. Штат навуковых работнікаў інстытута вырас да 62 чалавек.

22 снежня. Урачыста адзначылі дзень 70-годдзя любімага правадыра і настаўніка І.В.Сталіна працоўныя Віцебска і вобласці. Актыў абласной і гарадской партарганізацый — звыш 500 чалавек — сабраўся ўчора ў памяшканні тэатра імя Я.Коласа на ўрачыстае пасяджэнне. У гарадах і сёлах вобласці адбыліся сходы рабочых, калгаснікаў, служачых.

1950 год

80 стаханаўцаў завода выканалі па дзве пяцігодкі

5 лістапада. Калектыў Віцебскага завода заточных станкоў, спаборнічаючы за дастойную сустрэчу 33-й гадавіны Вялікага Кастрычніка, у кастрычніку працаваў вышэй узятых абавязацельстваў.

У другім механічным цэху зараз няма ніводнага рабочага, які б не перавыконваў норму. Асабліва вызначыліся маладыя рабочыя тт. Якімаў і Відман, якія скончылі рамесніцкае вучылішча ў 1950 г. Слесар Конюхаў штодзённа перавыконвае заданне ў 2 разы.

Лепшых паказчыкаў у першым механічным цэху дасягнула змена камсамольца Собалева. Многія стаханаўцы, напрыклад, дэпутат абласнога савета свідравальшчыца Мяшалкіна, шліфоўшчыца Шніпава, токар Салаўёў штодзённа выконваюць па 2—2,5 нормы.

Слесар інструментальнага цэха т. Слонаў узяў абавязацельства план кастрычніка выканаць на 300%, фактычная яго выпрацоўка — 400%, а ў асобныя дні — па 450% нормы. Перавысілі свае індывідуальныя абавязацельствы інструментальшчыкі тт. Гарачаў, Кузняцоў, Арэхаў, Вярхоўскі.

Да вялікага свята Кастрычніка 72 стаханаўцы завода прыйшлі з перавыкананнем гадавога плана, 80 чалавек далі па 2—2,5 пяцігодкі. У выніку за апошні месяц выпуск прадукцыі ў параўнанні з мінулым месяцам значна павялічыўся. *А.Цэпава.*

Артысты драмтэатра імя Якуба Коласа ў выбаршчыкаў

8 снежня. Днямі ў агітпункце выбарчага ўчастка № 15 горада Віцебска адбыўся вечар, прысвечаны сустрэчы выбаршчыкаў з артыстамі Беларускага дзяржаўнага драматычнага тэатра імя Якуба Коласа.

Цёпла сустрэты выбаршчыкамі рэжысёр тэатра, заслужаны дзеяч мастацтваў Удмурцкай АССР А.Б.Скібнеўскі зрабіў даклад аб творчым шляху тэатра.

З вялікай цікавасцю прысутныя паглядзелі ўрывак са спектакля «Блізкае», у якім прынялі ўдзел лепшыя майстры сцэны: народны артыст СССР, лаўрэат Сталінскай прэміі П.С.Малчанаў, заслужаныя артысты БССР М.С.Бялінская, Н.П.Звездачотаў, А.Г.Шэлег.

У другой частцы канцэрта Павел Сцяпанавіч Малчанаў прачытаў маналог са спектакля «Чалавек з ружжом», А.Г.Шэлег прадэкламаваў некалькі вершаў аб міры, артыстка Е.М.Разанава выканала некалькі песень савецкіх кампазітараў.

Сустрэча артыстаў з выбаршчыкамі прайшла ў цёплай абстаноўцы. Прысутныя засталіся задаволеныя цікавым і глыбокаідэйным вечарам і пажадалі нашым артыстам часцей выступаць з такімі справаздачамі перад працоўнымі.

1951 год

На Акцябрскай вуліцы

6 студзеня. Яшчэ нядаўна на Акцябрскай вуліцы гор. Віцебска ляжалі груды цэглы і каменя. А зараз тут з кожным днём усё вышэй і вышэй падымаюцца 2 цагельныя каробкі двухпавярховых будынкаў. Гэта будуюцца дамы для рабочых і інжынерна-тэхнічных работнікаў станкабудаўнічага завода «Камінтэрн». Будаўніцтва дамоў вядзецца другім участкам Віцебскага будаўніча-мантажнага ўпраўлення «Станкабуда».

Хутка працуюць будаўнікі. Стаўшы на стаханаўскую вахту ў гонар прадстаячых выбараў у Вярхоўны Савет БССР, яны памножылі свае намаганні з тым, каб да 25 лютага завяршыць цагляную кладку гэтых дамоў.

Свае словы будаўнікі трымаюць с чэсцю. Лепш за ўсіх працуе камсамольска-маладзёжная брыгада каменшчыкаў, якой кіруе тав. Паразенка. Члены яго брыгады камсамольцы тт. Арлоў і Лакізін штодзённа выконваюць па паўтары зменныя нормы. Умела і хутка кладзе цэглу малады каменшчык тав. Каўчуроў. Яго зменная выпрацоўка дасягае 125 працэнтаў. На перадавікоў сацыялістычнага спаборніцтва раўняюцца ўсе астатнія каменшчыкі будаўнічага ўчастка.

Савецкая палітыка зніжэння цэн

3 сакавіка. У 1947 г. ў Савецкім Саюзе была праведзена грашовая рэформа і адменены карткі на харчовыя і прамысловыя тавары. Ажыццёўленае тады ж першае зніжэнне рознічных цэн дало насельніцтву вялікі выйгрыш.

У 1949 г. было праведзена другое зніжэнне цэн на прадукты і тавары.

У 1950 г. было ажыццёўлена трэцяе зніжэнне цэн на тавары масавага ўжытку. У 1951 г. Савет Міністраў СССР і ЦК ВКП(б) палічылі магчымым ажыццявіць новае — чацвёртае па ліку — зніжэнне рознічных цэн, якое дасць насельніцтву выйгрыш у разліку на год у суме каля 35 млрд. руб.

Падзеі тых дзён

Вяртанне на мірныя рэйкі

27 чэрвеня 1944 г. ў 5 гадзін раніцы з Гарадка ў Віцебск па слядах адыходзячага бою прыйшлі чыгуначнікі і прыняліся за аднаўленне першага пуці для пропуска вайсковых эшалонаў на Полацк.

Была сфарміравана аператыўная група, якую ўзначаліў Мікалай Акімавіч Макараў, Герой Сацыялістычнай Працы, будучы ганаровы грамадзянін Віцебска.

Чыгуначны вузел поўнасцю быў знішчаны. На месцы пуцей вораг зрабіў пасадачныя палосы прыфрантавога аэрадрома, разбурыў памяшканні дэпо, дыстанцыі пуці, сігналізацыі і сувязі, знішчыў або вывез абсталяванне. На галоўных і прыёмаадправачных пуцях ляжалі разрэзаныя шпалы, пагнутыя або паламаныя рэльсы. Чыгуначныя масты і пуцеправоды былі разбураны і завалены ўзарванымі паравозамі і вагонамі. Па стандартах нямецкай чыгункі ўцалелыя пуці мелі меншую, чым у нас, шырыню каляі.

А да вайны вузел быў тэхнічна аснашчаны. Дзейнічала адна з першых на чыгунках краіны электрычная цэнтралізацыя стрэлак і сігналаў. Паравозны парк аснашчаны самымі магутнымі лакаматывамі серыі «ФД». Дэпо абсталявана так, што тут рабілі складаныя рамонты паравозаў і вагонаў. На ўсіх накірунках, што прымыкалі да Віцебска, паміж станцыямі былі двухпутныя перагоны.

Пасля выгнання акупантаў жытло і службовыя памяшканні размяшчаліся ў зямлянках. Пуці ўкладвалі з кавалкаў рэльсаў і адрамантаваных шпал.

У 6 гадзін раніцы 4.7.1944 г., праз 9 дзён пасля вызвалення Віцебска, раздаўся гудок першага поезда, што пайшоў на фронт у бок Полацка са станцыі Гарадок па адноўленым аднапутным участку. А з 14 гадзін 9 ліпеня праз часовы мост адкрыўся рух цераз Заходнюю Дзвіну на ўчастку Смаленск – Віцебск.

Работнікі дыстанцыі пуці, выкарыстоўваючы матэрыялы, падрыхтаваныя яшчэ да вызвалення вузла, разам з аднаўленнем пуцей будавалі жылыя дамы, памяшканні дзяжурных па пераездзе. Кузавы часткова разбураных грузавых вагонаў нямецкіх чыгунак прыстасоўваліся пад механічныя майстэрні, сталовую, кладоўку, службовыя памяшканні. Грузавыя вагоны рамантаваліся пад адкрытым небам. Пасля змены чыгуначнікі адпраўляліся на расчыстку завалаў і аднаўленне рамонтных цэхаў дэпо. У сакавіку 1945 г. пачаў працаваць цэх прамывачнага рамонту паравозаў.

10.4.1945 г. група рабочых вузла на чале з інжынерам Гусевым укараніла комплексны працэс рамонту паравозаў, што дало выдатны вынік. Першы лакаматыў серыі «Э» (№ 720081) быў адрамантаваны за 36 гадзін замест 240 па норме.

Вялікую дапамогу па аднаўленні чыгуначнага вузла аказвалі прамысловыя прадпрыемствы горада, іншых рэспублік і рэгіёнаў краіны. 31.8.1945 г. калектывы горкаўскіх заводаў праз газету «Правда» заклікалі ўсіх працаўнікоў прамысловых прадпрыемстваў краіны дапамагчы аднавіць чыгуначны транспарт. Хутка чыгуначнікі Усходу даслалі рэльсы і шпалы, металічныя ўмацаванні, спецыяльнае абсталяванне; пермскія вагоннікі — абсталяванне для кампрэсарнай, шмат вагонных рэсораў, розных дэталей для рамонту вагонаў. Калектыў Разана-Уральскай чыгункі дапамог інструментамі і вырабамі з чыгуначнага і меднага ліцця. Са станцыі Саратаў-2 прыбылі 34 вагоны з будаўнічымі матэрыяламі, запаснымі часткамі. Калектыў Уральскага аддзялення паравознай гаспадаркі даслаў абсталяванне для вадакачак. Такая братняя ўзаемавыручка чыгуначнікаў дапамагла хутчэй залячыць раны вайны.

Сваімі сіламі калектыў аддзялення дарогі за паўгода пабудаваў 15 памяшканняў для дзяжурных і пасажыраў на лінейных станцыях, 39 памяшканняў для стрэлачнікаў, каля 100 кватэр.

Значна паскорыўся рух паяздоў. Участковая хуткасць цягнікоў павысілася на чатыры з лішнім кіламетры ў гадзіну. План перавозак народнагаспадарчых грузаў быў перавыкананы. Віцебскія арганізатары руху паяздоў сталі вядучымі на Заходняй чыгунцы. Па выніках работы ў лютым 1945 г. калектыў аддзялення выйшаў лераможцам ва Усесаюзным сацыялістычным спаборніцтве і быў узнагароджаны пераходным Чырвоным Сцягам Дзяржаўнага камітэта абароны Саюза ССР.

Былі капітальна адноўлены дзесяткі паравозаў, адрамантаваны вагоны, што знаходзіліся на могільніку Полацкага парка. Сваімі сіламі адноўлены і капітальна адрамантаваны галоўныя пуці працягласцю больш 400 км, на іх укладзены больш магутныя рэльсы. У 1948 г. на ўсіх станцыях з'явіліся маршрутна-кантроль-

ныя прыстасаванні, змацiравана апаратура сувязі. За пяць з паловай гадоў у асноўным адноўлена чыгуначная гаспадарка.

М.Л.Коўша.

Парад-мітынг партызан у Віцебску

23.7.1944 г. на Сянной плошчы (цяпер вуліца Багдана Хмяльніцкага) у Віцебску ў 12 гадзін дня (прыкладна насупраць сучаснай гарадской паліклінікі імя Леніна) адбыўся ўрачысты мітынг-парад.

На трыбуне начальнік Беларускага штаба партызанскага руху Пётр Захаравіч Калінін, сакратары Віцебскага абкома партыі на чале з Іванам Андрэевічам Стулавым, кіраўнікі абласнога Савета народных дэпутатаў, які ў той год узначальваў Мікалай Ільіч Рабцаў, іншыя кіруючыя адказныя работнікі. Пасля кароткіх уступных слоў кіраўнікоў і віншаванняў з вызваленнем роднай Бацькаўшчыны перад трыбунай баявым маршам прайшлі прадстаўнікі 1-й Віцебскай, імя Чырванасцяжнага Ленінскага камсамола, 1-й Беларускай, іншых партызанскіх брыгад. На чале калон — іх баявыя камандзіры: М.Ф.Бірулін, Дз.Ф.Райцаў, Я.З.Захараў, партыйныя работнікі.

Схуднелыя, ператомленыя твары, гарэўшыя агнём нянавісці да ворага і радасцю за свой уклад у вызваленне Радзімы вочы, высока ўзнятыя галовы, прамыя постаці, якія пад цяжарам акупацыі так і не ўдалося сагнуць ворагу — такімі выглядалі ўдзельнікі таго парада-мітынгу. А пасля яго заканчэння адзначалі час вызвалення. На радасцях расцалаваліся, не абышлося пры ўспамінах і без горкай мужчынскай слязы. З тым і разышліся, раз'ехаліся, каб узяцца за цяжкую аднаўленчую, але такую непазбежную і патрэбную справу.

Д.Р.Газін.

Каб заглушыць рэха вайны

Пасля выгнання нямецка-фашысцкіх захопнікаў пачаліся работы па разміраванні вызваленай тэрыторыі і знішчэнні рэштак боепрыпасаў. Канчатковае разміраванне тэрыторыі горада (збор рэштак трафейнага і айчыннага ўзбраення, боепрыпасаў) і сельскай мясцовасці, вызваленых ад фашысцкай акупацыі, пасля выхаду з іх спецыяльных інжынерных і трафейных часцей, было ўскладзена на арганізацыі Асаавіяхіма.

Сіламі Асаавіяхіма ў Віцебску з дапамогай афіцэрскага саставу ваенкамата з моманту вызвалення горада да 1.6.1945 г. было праверана 156 км вуліц і дарог, размініравана на подступах да горада 7 мастоў. Цалкам агледжаны ўсе жылыя і службовыя збудаванні, дзе выяўлена і знята 1900 процітанкавых мін, 218 мін-сюрпрызаў, падарвана амаль 2 тыс. мін розных сістэм. Вялікая работа праведзена па зборы і складзіраванні боепрыпасаў на станцыі Мядзвёдка, дзе захоўваліся 40 тыс. снарадаў, 50 тыс. патронаў і шмат іншага ўзбраення.

З-за адсутнасці транспарту і бензіну да мая 1945 г. ў горадзе складзіравана каля 20 тыс. артылерыйскіх мін і снарадаў, якія размяшчаліся ў 70—80 пунктах. Было прынята рашэнне аб іх ліквідацыі з захаваннем мер бяспекі: выстаўлялі ачапленні, падрыў боепрыпасаў рабілі невялікімі партыямі раніцай (з 3 да 7 гадзін).

Жыхары горада ўдзячны ўсім, хто ўжо ў 1944—45 гг. не шкадаваў нават уласнага жыцця, каб зрабіць бяспечнай мірную працу і паўсядзённае жыццё віцяблян.

М.У.Пішчулёнак.

З успамінаў К.Цюцюнова, заслужанага будаўніка рэспублікі

У 1945 г., пасля заканчэння школы ФЗН, я стаў адным з будаўнікоў Віцебска. Адным з першых нашых аб'ектаў былі іголкавы завод і школа № 3.

У пяцідзесятых гадах пачалося для нас новае будаўніцтва. Ніколі не забуду радасць навасёлаў, якія засяляліся ў двухпавярховыя дамы па вуліцы Чапаева! Тады гэтыя дамы здаваліся вельмі прыгожымі.

У 1958 г. мяне прызначылі кіраўніком комплекснай брыгады. Нам даручалі буйныя і складаныя аб'екты. Горад ужо залячыў ваенныя раны, перад ім стаялі новыя задачы: развіццё прамысловасці, культуры, паляпшэнне быту людзей. Мы будавалі керамзітавы завод, драматычны тэатр, універмаг.

Але самай вострай праблемай па-ранейшаму заставалася жыллё. І вырашыць яе дапамагло панэльнае будаўніцтва. Першым, хто распачаў яго, была брыгада вядомага будаўніка С.П.Васілеўскага. Наша брыгада пабудавала не менш як 120 дамоў. Дамы па вуліцах Герцэна і «Правды», мікрараён «Усход» — гэта таксама нашы аб'екты.

З успамінаў Васіля Васілевіча Раманоўскага, жыхара Віцебска

Да вайны на нашым заводзе (іголкавым тады называўся) часта збіралі нашу дынас-

тыю — тут працавала [illegible] радня. Помню яшчэ хлапчуком аб [illegible]е «Заводскі вечар Раманоўскіх». Ігр[illegible]. Дырэктар выступаў з прамовай...

Калі вярнуліся пасл[illegible]лення ў Віцебск, горада не было [illegible]дзім на развалінах і не ведаем, куды [illegible]ці. Якраз там, дзе цяпер выставачная зала. І раптам, вачам не верыцца, ідзе наш бацька. Прыехаў. На ваенным заводзе працаваў. Гранаты вырабляў... Чатырнаццаць гадоў тады было мне. Бацька ўзяў на завод. У печы гэтай тэмпература — 1500 градусаў. Дно з вогнеўстойлівай цэглы не вытрымлівала. І вось трэба было за ноч (печ на ўвесь завод адна) зубілам выламаць старую ўкладку і выкласці новую. Часу да раніцы заставалася мала. Абальём печ вадой, каб хутчэй астывала, чакаць няма часу.

А жылі ва ўцалелым ад пажару цэху, на другім паверсе. Акно заклалі цэглай. Адным словам, прытуліў родны завод. Цяжка ўявіць, як тады мы радаваліся гэтаму жыллю. А пасля рабочай змены ішлі аднаўляць нашу Ленінскую в[illegible]цу, па дзве гадзіны аддавалі гораду. А ў суботу і нядзелю поўныя дні працавалі. Помню, у маці рукі вельмі часта крываточылі ад цэглы.

А колькі нашага сямейства пасля вайны працавала і працуе на заводзе? Я — слесарам, жонка Ефрасіння Іванаўна — рабочая, сын Мікалай — токар, старэйшая сястра Лізавета Кухарава — табельшчыца, а яе муж Леанід — шафёр, сын Уладзімір слясарнічае, а яго жонка — станочніца. Святлана Лапідас, былая Раманоўская, таксама ля станка; Вера Раманоўская (цяпер у яе іншае прозвішча) — працуе на зборцы гадзіннікавых механізмаў. Кацярына Сцяпанаўна Раманоўская (цяпер Семенчукова) таксама працуе ў зборачным цэху. У яе дзве дачкі. Святлана — кантралёр.

У мірнай працы

Да 1980-х гадоў у Віцебску было сканцэнтравана 47% прамыслова-вытворчага патэнцыялу і выраблялася 32% кошту валавой прадукцыі, 34% таварнай прадукцыі вобласці. Віцебск стаў буйным цэнтрам машынабудавання і металаапрацоўкі, развітой лёгкай прамысловасці. Такая галіна, як машынабудаванне і металаапрацоўка, давала 34% таварнай прадукцыі горада. Створанае ў 1986 г. станкабудаўнічае вытворчае аб'яднанне, у склад якога ўвайшлі заводы імя Кірава і імя Камінтэрна, спецыялізавалася на вырабе металаапрацоўчых бесцэнтравашліфавальных паўаўтаматаў асабліва высокай дакладнасці і спецыяльных станкоў на іх базе, суперфінішных станкоў для апрацоўкі буйных дэталяў, шараапрацоўчых станкоў для падшыпнікавай прамысловасці, многааперацыйных станкоў з лічбавым праграмным кіраваннем тыпу апрацоўваючы цэнтр і г.д. Гэта прадукцыя экспартавалася ў многія краіны свету.

Да 1980-х гадоў у горадзе быў пабудаваны шэраг прадпрыемстваў, якія працавалі на ваенна-прамысловы комплекс: заводы «Эвістар», «Мегом», заточных станкоў, радыёзавод, пачалося будаўніцтва тэлевізійнага завода.

Сярод машынабудаўнічых прадпрыемстваў горада найбольшую ўдзельную вагу ў аб'ёме вырабляемай прадукцыі занялі прыборабудаванне і радыёэлектронная прамысловасць (ВА «Маналіт», «Электравымяральнік», «Віцязь», заводы «Эвістар», прыборабудаўнічы і інш.). Прыборы і электронныя вырабы ВА «Электравымяральнік» экспартаваліся ў 53 краіны свету.

Другой па колькасці занятых і першай па аб'ёму вытворчасці стала лёгкая прамысловасць горада. Такія тавары народнага ўжытку, як дывановыя вырабы дывановага камбіната, бялізнавы трыкатаж і панчошныя вырабы камбіната імя КІМ, футравыя вырабы камбіната імя Еўсцігнеева, тканіны шаўковага камбіната, вопратка швейных фабрык «Сцяг індустрыялізацыі» і «Віцябчанка» палюбілі жыхары не толькі нашай рэспублікі, але і далёка за яе межамі.

Харчовая прамысловасць (удзельная вага 16,7%) забяспечвала гараджан мяснымі і малочнымі вырабамі, хлебам, алеем, кансервамі, камбікармамі для жывёлагадоўлі. У харчовай галіне працавалі 12 прадпрыемстваў: мясакамбінат, кансервавы завод, макаронная фабрыка, камбінаты хлебапрадуктаў і малочны, маслаэкстракцыйны завод, аб'яднанне хлебапрадуктаў, рыбгас і інш.

Да 1980-х гадоў 4% таварнай прадукцыі горада вырабляла будаўнічая індустрыя. У гэтай галіне высокімі тэмпамі развівалася вытворчасць керамічных дрэнажных труб, камянёў керамічных, гравію, пяску (ВА «Кераміка»), жалезабетонных панэляў (СБЖ № 3). Да гэтай галіны адносіцца ВА «Даламіт» — адзін з буйнейшых у былым СССР вытворцаў даламітавай мукі для вапнавання кіслых глебаў. Дрэваапрацоўчая галіна (ВА «Віцебскдрэў») атрымала спецыялізацыю па вытворчасці піламатэрыялаў, мэблі, сталярных вырабаў, дрэвавалакністых і дрэвастружачных пліт, сінтэтычных смол і г.д.

Мясцовая прамысловасць вырабляла 4,1% прадукцыі горада. Яе асноўнымі відамі сталі швейныя вырабы, дарожкі прутковыя, абрусы, шпагат, тара і іншыя тавары шырокага ўжытку.

1990 г. стаў годам найбольшага росквіту прамысловасці нашага горада. З 1991 г., у сувязі са змяненнем палітычных абставін, распадам СССР, пачалося падзенне аб'ёмаў вытворчасці, скарачэнне вырабу асобных відаў прадукцыі, рост беспрацоўя. Разрыў міжгаспадарчых сувязей, канверсія на буйнейшых аб'яднаннях балюча ўдарылі па эканоміцы горада. Аб'ём прамысловай вытворчасці ў 1995 г. склаў 46,5% ад узроўню 1990 г. Больш чым на 70% знізілі аб'ёмы вытворчасці ў адносінах да 1990 г. завод імя Камінтэрна, «Хімпласт», картанажна-паліграфічны камбінат, ВА «Маналіт», акцыянерныя таварыствы «Віцебскія дываны», КІМ, камбінат шаўковых тканін, ПГФ «Футра». Узровень фіксаванага беспрацоўя склаў 3,36%, а скрытае дасягала 16,1%.

У новых эканамічных умовах на былых гігантах «абаронкі» заводах «Эвістар», «Мегом» дасягнулі поспехаў тыя калектывы, якія здолелі своечасова перабудавацца на выпуск тавараў народнага ўжытку, прадукцыі для іншых галін народнай гаспадаркі. Прыкладам можа быць вытворчае аб'яднанне «Віцязь», якое і раней выпускала тэлевізары. Сёння гэты від прадукцыі стаў асноўным, прадпрыемства — адно з буйнейшых па выпуску тэлевізараў на прасторы былога Саюза. Акрамя таго, на аб'яднанні асвоены выпуск станцый прыёму спутнікавага тэлебачання, медтэхнікі, апаратуры сувязі, мэблі. І як вынік — аб'ём вытворчасці ў 1998 г. склаў 168,4% да ўзроўню 1990 г.

Асвоены выпуск розных відаў вымяральных прыбораў на вытворчым аб'яднанні «Электравымяральнік». Аб'ём вытворчасці ў 1998 г. склаў 125,8% да ўзроўню 1990 г. Дарэчы, гэтыя былыя абаронныя заводы ў асноўным захавалі свае калектывы.

Аднак складаным застаецца становішча на заводах «Эвістар» і «Мегом». Хаця «Эвістар» і асвоіў зусім новую прадукцыю, такую як разнастайныя медыцынскія комплексы, тавары народнага ўжытку, становішча прадпрыемства застаецца складаным. Пераход на новую прадукцыю, яе дапрацоўка, завяванне рынку збыту патрабуе часу і значных сродкаў. Колькасць працуючых на заводзе скарацілася ў 3 разы і складае 1660 чалавек.

Ёсць цяжкасці на вытворчым аб'яднанні «Маналіт». На заводзе «Мегом» гэтага аб'яднання 80% абсталявання і 70% плошчаў кансерваваны. Спынены выпуск тавараў вытворча-тэхнічнага прызначэння. ВА «Маналіт» вырабляла і вырабляе розныя віды кандэнсатараў. Раней асноўнымі спажыўцамі гэтай прадукцыі былі абаронныя заводы, цяпер заказы значна знізіліся, асноўнымі заказчыкамі сталі тэлевізійныя заводы. Аб'ёмы вытворчасці знізіліся і складаюць 12,4% да ўзроўню 1990 г. Колькасць працуючых скарацілася з 6390 чалавек у 1990 г. да 2600 чалавек у 1998 г.

Трэба адзначыць, што і на заводзе «Эвістар», і на вытворчым аб'яднанні «Маналіт» распрацаваны праграмы тэхніка-эканамічнага аздараўлення. Існуе падтрымка ўрада ў здзяйсненні рэструктурызацыі на гэтых прадпрыемствах. Гэта і выдзяленне льготных крэдытаў, адтэрміноўка выплат за энергарэсурсы і ў бюджэт, рэструктурызацыя даўгоў па крэдытах пад гарантыі ўрада.

Гарадскі выканаўчы камітэт і гарадскі Савет вызвалілі гэтыя прадпрыемствы ад падаткаў і збораў у гарадскі бюджэт, у гарадскую камунальную ўласнасць прыняты дзіцячыя сады і сеткі да іх, праз гэтыя прадпрыемствы набываліся неабходныя гораду тэхніка і абсталяванне. Толькі ў 1998 г. пагашаны даўгі прадпрыемстваў горада па падаходным падатку шляхам узаемазаліку на суму 24,2 млрд. руб.

З 1996 г. пачаўся пад'ём эканомікі горада. За перыяд з 1996 да 1998 гг. пастаянна ўзрасталі аб'ёмы вытворчасці таварнай прадукцыі. Адставанне ад узроўню 1990 г. скарацілася з 46,5% у 1995 г. да 77,8% у 1998 г.

У 2001 г. на долю Віцебска прыходзіцца амаль чацвёртая частка таварнай прадукцыі прамысловасці вобласці.

На 85 буйных прадпрыемствах горада працуе звыш 52 тыс. чалавек. Яны вырабляюць металарэзныя і дрэваапрацоўчыя станкі, станкі з лічбавым праграмным кіраваннем (заводы «Вістан», імя Камінтэрна, «Візас»), вымяральныя прыборы і сродкі («Электравымяральнік»), кандэнсатары, пазістары, варыстары («Маналіт»), насосы, інкубатары для выходжвання немаўлят (завод «Эвістар»), ДВП, ДСП і піламатэрыялы (ААТ «Віцебскдрэў»), будаўнічую цэглу (АТ «Кераміка»), канструкцыі і зборныя жалезабетонныя вырабы (завод ЗЖБ-3), тэлевізары і медтэхніку («Віцязь»), гадзіннікі (ААТ «Прыборабудаўнічы завод»), дываны і дывановыя вырабы (ААТ «Віцебскія дываны»), швейныя вырабы (ААТ «Сцяг індустрыялізацыі», ВА «Віцябчанка»), скураны абутак (ААТ «Чырвоны кастрычнік», СП «Белвест», ТАА «Марка»), мэблю (ААТ «Віцебскмэбля») і іншую прадукцыю спецыяльнага і масавага попыту.

Працэнтныя суадносіны галін прамысловасці горада наступныя: лёгкая прамысловасць 42,2%, харчовая прамысловасць 23,6%, машынабудаўнічая і металаапрацоўчая прамысловасць 21,0%, вытворчасць будматэрыялаў 6,8%, дрэваапрацоўчая прамысловасць 4,8%, іншыя галіны прамысловасці 1,6%.

Развіццё рынкавай эканомікі выклікала падзел прамысловых прадпрыемстваў па формах уласнасці. Калі да 1990 г. дамінуючай была дзяржаўная ўласнасць і толькі нязначная частка таварнай прадукцыі вырабляласа прадпрыемствамі грамадскіх арганізацый (ВВП БелТІЗ, ВВК-1 БелТІЗ, ВВП таварыства глухіх), кааператыўнай формы ўласнасці аблспажыўсаюза, працавала савецка-германскае СП «Белвест», то цяпер найбольшую ўдзельную вагу займаюць акцыянерныя таварыствы (39,3%). Значная доля прыходзіцца на змешаныя прадпрыемствы з удзелам замежнага капіталу (16,6%), прыватныя (4,2%), замежныя (1%). Дзяржаўныя прадпрыемствы вырабляюць 32% таварнай прадукцыі.

Атрымала развіццё прадпрымальніцкая дзейнасць. У Віцебску зарэгістравана каля 2 тыс. прадпрыемстваў малога і сярэдняга бізнесу і каля 6 тыс. індывідуальных прадпрымальнікаў. 427 прадпрыемстваў недзяржаўнага сектара эканомікі горада займаюцца вытворчай дзейнасцю, выкананнем работ і аказаннем паслуг: 60% камерцыйных прадпрыемстваў працуюць у сферы гандлю і грамадскага харчавання, 16% — прамысловай вытворчасці, 11,4% — будаўніцтва. Паслугі па розных відах дзейнасці аказваюць 25% прадпрымальнікаў.

За 2001 г. у бюджэт горада ад прадпрыемстваў недзяржаўнай формы ўласнасці паступіла 43,409 млрд. руб. ці 20,1% ад даходаў горада.

Для падтрымкі развіцця малога і сярэдняга бізнесу ў горадзе створаны Цэнтр падтрымкі прадпрымальніцтва, аддзел садзейнічання прадпрымальніцтву гарвыканкома. Гарвыканкомам прынята праграма развіцця прадпрымальніцтва ў горадзе.

З малых і сярэдніх прадпрыемстваў горада найбольш паспяхова працуюць: «Марка» і «Ірвіт» (вытворчасць абутку), АТ «Рагнеда» (вытворчасць трыкатажу), АТ «Дзвіна» (пашыў вопраткі), ЗАТ «Факел» (вытворчасць агнетушыцеляў).

БелСофт, БелФорт (продаж і абслугоўванне кампьютэрнай і аргтэхнікі) і іншыя прадпрыемствы. У малым і сярэднім бізнесе занята каля 35 тыс. чалавек ці звыш 9% агульнай колькасці жыхароў горада.

Адзін з галоўных накірункаў сацыяльна-эканамічнага развіцця Рэспублікі Беларусь — умацаванне экспартнага патэнцыялу. Таму 73 прамысловыя прадпрыемствы горада і каля 300 суб'ектаў гаспадарання малога і сярэдняга бізнесу здзяйсняюць знешнеэканамічную дзейнасць больш чым з 50 краінамі замежжа. Каля чвэрці прадукцыі, якая вырабляецца ў горадзе, прадаецца за мяжу.

Па выніках 1998 г. знешнегандлёвы абарот склаў 294 млн. долараў ЗША. Тавараабарот з краінамі СНД склаў 210 млн. долараў ЗША ці 71% агульнага тавараабароту горада, у т.л. з Расійскай Федэрацыяй 184 млн. долараў. З краінамі далёкага замежжа тавараабарот склаў 87,2 млн. долараў ці 29% агульнага тавараабароту.

Асноўнымі эканамічнымі партнёрамі горада з'яўляюцца Расійская Федэрацыя, Германія, Літва, Украіна, Малдова, Казахстан. На краіны далёкага замежжа прыходзіцца толькі 13% усёй экспартнай прадукцыі. У асноўным гэта вопратка з давальніцкай сыравіны, матэрыялы, абутак, прадукты харчавання.

Прадукцыя віцебскіх прадпрыемстваў карыстаецца попытам у такіх краінах далёкага замежжа як ЗША, Фінляндыя, Індыя, Турцыя, Нігерыя. На гэтыя краіны прыходзіцца 79% экспарту далёкага замежжа. Экспарт у краіны, якія развіваюцца, дзе попытам ка-

рыстаецца высокатэхналагічная прадукцыя віцебскіх прадпрыемстваў, мае магчымасці для росту; складаней павялічыць экспарт у краіны Захаду.

Усяго вывозіцца 1500 найменняў тавараў, сярод якіх пераважае абутак, тэлевізары, будаўнічыя матэрыялы, шакаладная паста, сухія сняданкі, кандытарскія вырабы, прадукцыя прамыслова-тэхнічнага прызначэння, трыкатажныя, тэкстыльныя і футравыя вырабы.

З мэтай павелічэння экспарту прадпрыемствы выязджаюць на кірмашы ў гарады Смаленск, Новасібірск, Новакузнецк, Белгарад, Франкфурт-на-Одэры, Талін, Дзюсельдорф, Стамбул і многія іншыя, арганізуюць рэкламныя кампаніі сваёй прадукцыі. Адкрываюцца гандлёвыя дамы і прадстаўніцтвы за межамі нашай рэспублікі. Напрыклад, маюць гандлёвыя дамы ААТ «Віцебскія дываны» ў Смаленску, ААТ «Чырвоны Кастрычнік» у Маскве, ТАА «Прадпрыемства Марка» ў Рызе і іншыя.

З мэтай павышэння канкурэнтаздольнасці прадукцыі ААТ «Віцебскія дываны» працуе над павышэннем якасці прадукцыі і пашырэннем яе асартыменту, праведзены мерапрыемствы па тэхнічным пераўзбраенні і мадэрнізацыі тэхналагічнага абсталявання. Набыта новая друкарская машына ў Аўстрыі, пачаты выпуск пашыўных дывановых вырабаў, тафтынгавых 8-колерных дывановых пакрыццяў.

Завод «Эвістар» пастаўляе прадукцыю больш чым у 70 гарадоў СНД. Гэта мадэрнізаваныя пагружныя насосы, інкубатары для немаўлят, стаматалагічныя інструменты, вырабы для аўтатрактарнай тэхнікі, фурнітура для мэблевай вытворчасці, свяцільнікі.

Да «перабудовы» станкабудаўнічыя прадпрыемствы пастаўлялі сваю прадукцыю больш чым у 100 краін свету. Пошук заказаў і рынкаў збыту вёўся праз знешнегандлёвае аб'яднанне «Станкаімпарт» у Маскве. Пасля былі страчаны рынкі збыту, перасталі паступаць заказы. Цяпер планамерная работа наладжваецца. АП «Візас», напрыклад, пастаўляе прадукцыю ў Турцыю, Італію, Індыю, Бразілію, Эстонію, Латвію, Літву, Германію, Бельгію. Пастаўкі вядуцца ў выніку самастойна заключаных кантрактаў і праз знешнегандлёвае аб'яднанне «Станкаімпарт».

З мэтай павышэння канкурэнтаздольнасці выпускаемай прадукцыі прадпрыемства працуе над удасканаленнем універсальна-заточных станкоў з лічбавым праграмным кіраваннем. Гэтыя станкі аснашчаюцца сучаснымі сістэмамі лічбавага кіравання германскіх фірм «Бош» і «Сіменс». Выпускаецца серыя станкоў і прыстасаванняў для заточкі дрэварэжучага інструменту. Укараняецца электронная схема кіравання на станках для акулярнай оптыкі. Уводзіцца сістэма міжнародных стандартаў.

Прадукцыя завода імя Камінтэрна пастаўляецца ў асноўным у краіны далёкага замежжа. Завод «Вістан» экспартуе шматмэтавыя металаапрацоўчыя станкі ў асноўным у Расію.

З пачатку 1990-х гадоў на прадпрыемствах лёгкай прамысловасці знізіўся выпуск прадукцыі, рэнтабельнасць, скарацілася колькасць новых відаў прадукцыі, аб'ём адлічэнняў на навукова-даследчую работу, практычна адсутнічалі інвестыцыі. Усё гэта прывяло да страты канкурэнтаздольнасці. У апошні час назіраецца пад'ём у рабоце гэтых прадпрыемстваў. Фабрыка «Сцяг індустрыялізацыі», вытворчыя аб'яднанні «Віцябчанка» і «Праца», АТ «Чырвоны Кастрычнік» пераарыентаваліся на экспарт паслуг па выкананні заказаў замежных фірм, тым самым скарацілі выпуск тавараў уласнай вытворчасці. Гэта дазволіла часова зняць сацыяльную напружанасць, дало магчымасць пазнаёміцца з тэхналогіямі канкурэнтаў, пераняць іх вопыт і выкарыстаць яго для паляпшэння сваёй работы, плаціць заработную плату і адлічэнні ў бюджэт, захаваць рабочыя месцы.

Але ўсё ж ідэальнай мэтай работы прадпрыемстваў з'яўляецца экспарт канкурэнтаздольных тавараў, а праца па заказе вядзе да страт рынкаў збыту, уласных гандлёвых марак, магчымасці планавання работы прадпрыемства, пераабсталявання. Улічваючы гэта, цяпер гэтыя прадпрыемствы павялічваюць удзельную вагу ўласнай прадукцыі, а асобныя з іх (ААТ «Чырвоны Кастрычнік») зусім прыпынілі працу па заказах.

СП «Белвест», «Прадпрыемства Марка» выпускаюць прадукцыю ўласнай вытворчасці і паспяхова экспартуюць яе ў блізкае і далёкае замежжа. Асноўнай задачай гэтых прадпрыемстваў з'яўляецца пастаўка пакупніку якаснага абутку па памяркоўным кошце. Прадукцыя СП «Белвест» ужо заваявала рынкі СНД, ведаюць яе і ў Германіі, Славеніі, Літве, Латвіі. СП «Белвест» мае самы высокі паказчык экспарту сярод усіх прадпрыемстваў горада. Сёння «Белвест» да 80% абутку вырабляе і пастаўляе па папярэдніх заказах буйных пакупнікоў, а гэта гарантыя і для вытворчасці. Поспех прадпрыемства ў аснашчэнні высокатэхналагіч-

Помнік П.М.Машэраву на вул. Замкавай у Віцебску.

ным абсталяваннем, якое дазваляе выпускаць абутак высокай якасці, пастаянным вывучэнні спажывецкага попыту, маркетынгавых даследаваннях рынкаў замежжа, абнаўленні асартыменту выпускаемай прадукцыі.

Ідзе пошук шляхоў павелічэння вытворчасці і іншымі прадпрыемствамі горада. Разам з фірмай «Эвімекс» (Германія) прадпрыемства «Марка» стварыла сумеснае прадпрыемства па вытворчасці мужчынскага і жаночага абутку «Эвімар». З мэтай паляпшэння выпускаемых вырабаў на ВА «Віцязь» асвоена вытворчасць каляровых тэлевізараў з кінескопам «Самсунг». Для продажу сваёй прадукцыі ў Расіі аб'яднаннем створана шырокая дылерская сетка.

Аб'ём экспарту прадукцыі прадпрыемстваў Віцебска ў 1998 г. склаў 145 млн. долараў ЗША, у т.л. ў краіны СНД прададзена прадукцыі на суму 127 млн. долараў ЗША. Аб'ём імпарту горада за гэты перыяд склаў 153 млн. долараў ЗША. Усяго ўвезена тавараў вытворчага прызначэння каля 80% ад агульнага аб'ёму імпарту, доля спажывецкіх тавараў склала каля 20%. Асноўнымі краінамі-імпарцёрамі далёкага замежжа з'яўляюцца Германія (15,4% ад агульнага аб'ёму імпарту), Літва (12,7%), Польшча (5,2%), Славенія (3%). На долю Расіі прыпадае 47,6% імпарту. Найбольшую ўдзельную вагу ў структуры імпарту займаюць давальніцкая сыравіна і матэрыялы, абсталяванне, хімікаты, прадукты харчавання.

У горадзе працуе замежнае прадпрыемства «Вікас — прадукты харчавання». Яно абсталявана за кошт нямецкай фірмы «Швартау», вырабляе шакаладны крэм, глазур, якія ў асноўным пастаўляюцца на расійскі рынак. Гэта высокатэхналагічнае прадпрыемства, на якім працуе 50 чалавек.

Працуе шэраг сумесных прадпрыемстваў. З мэтай прыцягнення замежных інвестыцый, вытворчасці канкурэнтаздольнай прадукцыі на базе ваеннага гарадка Журжава створана свабодная эканамічная зона. Гэта дапаможа гораду ва ўмацаванні і развіцці міжнародных эканамічных сувязяў, стабілізацыі эканомікі.

Л.В.Слепава.

Сацыяльна-культурнае жыццё

У пасляваенны перыяд атрымалі новае нараджэнне і далейшае развіццё ўласцівы Віцебску своеасаблівы дух, яго гісторыка-культурныя традыцыі. Як вядома, за дзесяцігоддзі савецкай улады горад перажыў знішчэнне многіх архітэктурных помнікаў. Былі разбураны Успенскі сабор, Уваскрасенская, Благавешчанская, Святадухаўская цэрквы, бернардзінскі, фарны і езуіцкі касцёлы.

Але шмат што дзякуючы тым жа ўладам удалося захаваць. Сёння Віцебск налічвае 228 помнікаў архітэктуры, 136 помнікаў гісторыі і культуры, 4 помнікі археалогіі. Ён прыкметна папрыгажэў за апошнія гады і часткова вярнуў непаўторнасць свайго архітэктурнага аблічча дзякуючы работам па адраджэнні каштоўных гісторыка-культурных славутасцей.

Праведзена рэстаўрацыя будынка былой ратушы, касцёла Святой Варвары, Благавешчанскай царквы, рэканструяваны былыя саляныя склады. У добрым стане захаваліся да сённяшніх дзён будынкі былых Аляксандраўскай гімназіі (18 ст.), губернатарскага палаца (канец 18 — пачатак 19 ст.), пазямельна-сялянскага банка (пачатак 20 ст.), галоўнага вучэбнага корпуса епархіяльнага жаночага вучылішча (1902), Казанскай царквы (1760) некалькі жылых дамоў на вул. Суворава.

Сярод пасляваеннай забудовы горада як помнікі архітэктуры захаваліся жылыя дамы 18—19 ст. на вуліцах Крылова, Талстога, Купалы, Чэхава.

Сучасныя тэндэнцыі ў мастацкім, літаратурным і тэатральным жыцці Віцебска — належны працяг мінулага. Горад увайшоў у гісторыю як адзін з цэнтраў сучаснага авангарда, а паняцці «віцебская мастацкая школа» і «віцебскі рэнесанс» да гэтага часу прыцягваюць мастакоў усяго свету. З Віцебскам цесна звязана творчасць мастакоў І.Трутнева, М.Дабужынскага, І.Рэпіна, Ю.Пэна, К.Малевіча, Р.Фалька, М.Шагала. У гонар апошняга ў горадзе ўстаноўлены помнік, адкрыты арт-цэнтр Марка Шагала, захаваны для нашчадкаў будынак мастацкага тэхнікума, дом сям'і Шагала. У год святкавання 110-й гадавіны з дня нараджэння Майстра ў доме.яго бацькоў адкрыўся дом-музей М.Шагала. У памяць аб сусветна вядомым земляку ў Віцебску арганізуюцца Міжнародныя Шагалаўскія дні, Шагалаўскія чытанні, пленэры.

Як даніна павагі выдатным асобам мінулага і як своеасаблівая творчая майстэрня сучасных паслядоўнікаў віцебскай мастацкай школы праводзіцца Міжнародны дзіцячы пленэр імя І.Хруцкага і К.Малевіча. Сёння больш як 85 мастакоў горада з'яўляюцца членамі Саюза мастакоў Рэспублікі Беларусь.

Мастацкую падрыхтоўку ў лепшых традыцыях мінулага будучыя мастакі атрымліваюць у дзвюх дзіцячых мастацкіх школах, дзіцячай школе мастацтваў, Віцебскім вучылішчы мастацтваў і Віцебскім дзяржаўным універсітэце імя П.М.Машэрава на мастацка-графічным факультэце.

Захоўваць і прапагандаваць гістарычныя і культурныя дасягненні мінулага і сучаснага дапамагаюць гарадскі краязнаўчы і абласны мастацкі музеі, музей прыватных калекцый, музей імя М.Шагала, музей-сядзіба І.Рэпіна, выставачная зала Саюза мастакоў, гарадскі музей воінаў-інтэрнацыяналістаў, музеі навучальных устаноў.

Але не толькі сваёй мастацкай школай вядомы Віцебск шырокай грамадскасці. З ім звязаны жыццё і творчасць асветнікаў і дзеячаў літаратуры: Гаўрылы Дзяржавіна, А.Пушкіна, Тараса Шаўчэнкі, Івана Лажэчнікава, М.Гогаля, Івана Буніна, Міхаіла Бахціна, Еўдакіі Лось, Артура Вольскага, Уладзіміра Караткевіча, Рыгора Барадуліна, Васіля Быкава. У горадзе сталі ўжо традыцыйнымі бахцінскія чытанні, Дні літаратуры, прысвечаныя У.Караткевічу, фестываль паэзіі «Пушкінскае свята». Больш за 100 бібліятэк знаёмяць віцяблян з

Народны калектыў «Забава».

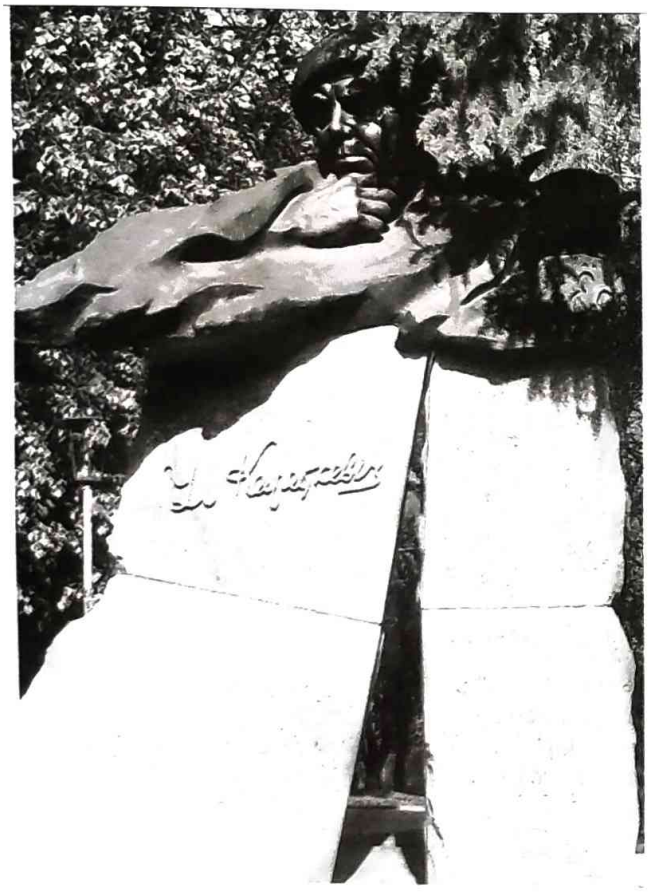

Помнік У.С.Караткевічу.

лепшымі літаратурнымі творамі мінулага і сучаснасці.

Сапраўднымі цэнтрамі нацыянальнага мастацтва з'яўляюцца Беларускі дзяржаўны акадэмічны тэатр імя Я.Коласа і Беларускі тэатр «Лялька». Вялікую дапамогу ім у гэтай рабоце аказваюць абласная філармонія, гарадскі цэнтр культуры, Палац культуры ААТ «КІМ», Палац культуры чыгуначнікаў, сетка гарадскіх кінатэатраў.

У горадзе праводзяцца розныя фестывалі дзіцячай творчасці, агляды-конкурсы выканаўчага майстэрства маладых талентаў. Усё большы размах набывае фестывальны рух. «Адраджэнне вялікіх традыцый», — пад такім дэвізам праходзіць традыцыйны Віцебскі музычны фестываль імя Салярцінскага. Дзякуючы віцебскаму фестывалю польскай песні, Міжнароднаму фестывалю спартыўных і бальных танцаў, Міжнароднаму фестывалю аўтарскай песні «Віцебскі лістапад», Міжнароднаму фестывалю моды «Белая амфара» горад набыў шырокую вядомасць.

Самым маладым і разам з тым найбольш значным музычным святам Віцебска стаў Міжнародны фестываль мастацтваў «Славянскі базар у Віцебску», які адлічвае сваю гісторыю з ліпеня 1992 г.

Акрамя таго, актыўнай канцэртнай дзейнасцю займаюцца абласная філармонія, 5 музычных школ, 2 агульнаадукацыйныя школы з музычным ухілам, Віцебскае музычнае вучылішча імя І.І.Салярцінскага.

Навуковы комплекс горада прадстаўлены галіновымі навукова-даследчымі інстытутамі, канструктарскімі арганізацыямі, ВНУ і іншымі навучальнымі ўстановамі. Віцебск мае добра распрацаваную сістэму адукацыі, што дазваляе забяспечыць шырокую і высокую кваліфікацыю насельніцтва горада.

У Віцебску працуюць 110 дашкольных устаноў, у т.л. 1 прагімназія, 2 цэнтры развіцця дзіцяці, 7 дзіцячых садкоў з паглыбленымі накірункамі дзейнасці (замежная мова, беларуская мова, эстэтыка і інш.) і 2 садкі санаторнага тыпу, 4 кампенсуючыя дашкольныя ўстановы, дзіцячы дашкольны дом. У горадзе дзейнічаюць 45 агульнаадукацыйных школ, 1 ліцэй, 4 гімназіі, школа-інтэрнат для дзяцей з парушэннямі слыху і школа-інтэрнат для дзяцей з затрымкай псіхічнага развіцця.

У горадзе 14 прафесійна-тэхнічных вучылішчаў, 9 сярэдніх спецыяльных навучальных устаноў, у т.л. станкаінструментальны і політэхнічны тэхнікумы, індустрыяльна-педагагічны каледж, індустрыяльна-тэхналагічны тэхнікум, вышэйшае прафесіянальнае вучылішча народных рамёстваў, Віцебскі філіял Вышэйшага каледжа сувязі.

У горадзе працуюць 4 ВНУ: Віцебскі дзяржаўны універсітэт імя П.М.Машэрава, Віцебскі дзяржаўны медыцынскі універсітэт, Віцебскі дзяржаўны тэхналагічны універсітэт, Віцебская дзяржаўная акадэмія ветэрынарнай медыцыны. Вядучым, па праву, лічыцца старэйшая навучальная ўстанова — Віцебскі дзяржаўны універсітэт імя П.М.Машэрава. На 12 факультэтах па 43 спецыяльнасцях на дзённым і завочным аддзяленнях навучаецца больш 8 тыс. чалавек. Акрамя таго, за апошняе дзесяцігоддзе адкрыліся Віцебскі філіял Міжнароднага інстытута працоўных і сацыяльных адносін, Віцебскі філіял недзяржаўнага інстытута сучасных ведаў.

Ахова здароўя віцяблян ажыццяўляецца сеткай медыцынскіх устаноў, у якіх працуе больш за 6 тыс. урачоў. Агульная магутнасць стацыянараў складае 4900 ложкаў, магутнасць амбулаторна-клінічных устаноў — каля 11 тыс. наведванняў за змену. Установы аховы здароўя аснашчаны неабходным сучас-

ным абсталяваннем і здольныя ў поўным аб'ёме аказваць насельніцтву неабходную медыцынскую дапамогу.

Сярод буйных медустаноў горада ёсць навуковыя, адукацыйныя і лячэбна-прафілактычныя. Іх узначальвае старэйшая ў Беларусі медыцынская ВНУ — Віцебскі дзяржаўны медыцынскі універсітэт, які рыхтуе ўрачоў розных спецыяльнасцей і правізараў, а таксама ажыццяўляе навукова-практычную работу ва ўсіх медустановах горада. Спецыялістаў-медыкаў сярэдняга звяна рыхтуе Віцебскае медыцынскае вучылішча.

Лячэбна-прафілактычныя ўстановы аб'яднаны ў 6 тэрытарыяльна-медыцынскіх аб'яднанняў, куды ўваходзяць раённыя, жаночыя і дзіцячыя паліклінікі, дыспансеры, амбулаторыі, радзільныя дамы і іншыя цэнтры аховы здароўя. Акрамя таго, у горадзе функцыянуюць 16 асобных лячэбна-прафілактычных устаноў, 7 абласных медыцынскіх дыспансераў, 4 абласныя цэнтры санітарна-гігіенічнага і прафілактычнага кірунку, а таксама абласны дыягнастычны цэнтр, сетка дзяржаўных і прыватных аптэк, іншыя ўстановы.

Прыкладам прыватных клінік Віцебска можа служыць клініка лазернай медыцыны доктара Гернеца. Яна размешчана ў цэнтры горада, плошча памяшканняў 5400 м^2. Клініка садзейнічае стварэнню лазерных цэнтраў за мяжой: у Дэлі (Індыя), Беластоку (Польшча), Лімасоле (Кіпр).

Віцебск — горад з вялікімі спартыўнымі традыцыямі. У рэспубліцы і за яе межамі шырока вядомы віцебскія школы гімнастыкі, скачкоў на батуце, акрабатыкі, боксу, лёгкай атлетыкі і біятлону, іх узначальваюць вядучыя трэнеры рэспублікі, вядомыя ў мінулым спартсмены.

Выхаванцы гэтых школ удастоены вышэйшых сусветных спартыўных тытулаў, яны ўпісалі яркія старонкі ў гісторыю развіцця беларускага спорту. Сярод іх чэмпіёны і прызёры Алімпійскіх гульняў, свету і Еўропы Ларыса Петрык, Тамара Лазаковіч, Аляксандр Тумілоўіч, Вячаслаў Яноўскі, Аляксандр Каваленка, Мікалай Казак і многія іншыя.

У Віцебску праходзяць розныя міжнародныя спартыўныя спаборніцтвы з удзелам спартсменаў ЗША, Германіі, Даніі, Фінляндыі, Ізраіля, Грэцыі і іншых краін. У горадзе адбыўся 15-ы чэмпіянат свету па верталётным спорце. Сёння ў Віцебску праводзяцца міжнародныя турніры па вольнай барацьбе, боксу, плаванні і скачках на батуце. У горадзе рыхту-

Абласны медыцынскі дыягнастычны цэнтр.

У час адкрыцця Віцебскага абласнога дыягнастычнага цэнтра.

юць спартсменаў больш чым па 30 алімпійскіх відах спорту. На апошняй зімовай XIX Алімпіядзе ў Солт-Лейк-Сіці (ЗША, 2002) наш горад прадстаўлялі ў фігурным катанні С.Давыдаў, шорт-трэку Ю.Паўловіч. Каманда ВДУ імя П.М.Машэрава па футзалу ў 2001 г. выйграла Кубак кубкаў еўрапейскіх краін па футзалу, а ў 2002 г. заняла 2-е месца ў Кубку чэмпіёнаў Еўропы. Спартыўныя збудаванні горада прадстаўлены Палацам спорту, цэнтральным гарадскім стадыёнам, больш як 140 спартыўнымі заламі, 8 крытымі басейнамі, больш як 300 спартыўнымі пляцоўкамі і іншымі аб'ектамі.

Палац спорту стаў гонарам віцяблян. Гэта светлы, прасторны, з сучасных матэрыялаў, шматфункцыянальны будынак. У ім можна займацца фігурным катаннем, хакеем, канькабежным і іншымі відамі спорту. Акрамя лядовай арэны, трыбун для гледачоў на 2000 месцаў, тут ёсць 2 добра абсталяваныя трэнажорныя залы.

Л.Д.Мышлёнак.

Дакументы сведчаць

УКАЗ ПРЭЗІДЫУМА ВЯРХОЎНАГА САВЕТА СССР АБ УЗНАГАРОДЖАННІ ГОРАДА ВІЦЕБСКА ОРДЭНАМ ПРАЦОЎНАГА ЧЫРВОНАГА СЦЯГА

За вялікія поспехі, дасягнутыя працоўнымі горада ў гаспадарчым і культурным будаўніцтве, і ў сувязі з 1000-годдзем з часу заснавання, узнагародзіць ГОРАД ВІЦЕБСК ордэнам ПРАЦОЎНАГА ЧЫРВОНАГА СЦЯГА.

Старшыня Прэзідыума Вярхоўнага Савета СССР
М.ПАДГОРНЫ
Сакратар Прэзідыума Вярхоўнага Савета СССР
М.ГЕАРГАДЗЕ.

Масква. Крэмль.
28 жніўня 1974 г.

Прамысловыя прадпрыемствы Віцебска

«БЕЛВЕСТ». Сумеснае беларуска-германскае прадпрыемства па вытворчасці і рэалізацыі мужчынскага і жаночага абутку ў г. Віцебск. Створана ў 1989 г. на базе віцебскай абутковай фабрыкі «Чырвоны Кастрычнік» і германскай фірмы «Саламандэр». У 1991 г. прадпрыемства выйшла на праектную магутнасць (1192 тыс. пар абутку, у 1992 г. — 2 млн. пар абутку). У 1996 г. фабрыка выбыла з ліку заснавальнікаў «Белвест». Знаходзіцца ў складзе канцэрна «Беллегпрам».

ВІЦЕБСКАЕ АДДЗЯЛЕННЕ БЕЛАРУСКАЙ ЧЫГУНКІ. Віцебскі чыгуначны вузел пабудаваны ў 2-й палавіне 19 ст., уключаў станцыю, вакзал, паравознае і вагоннае дэпо, дыстанцыю пуці і іншыя прадпрыемствы, якія абслугоўвалі вузел. Уваходзіў у склад Рыга-Арлоўскай чыгункі. З 1866 г. адкрыты рух цягнікоў на Дынабург (Даўгаўпілс), у 1868 г. — на Арол, у 1902 г. — на Жлобін, у 1904 г. — на Новасакольнікі. Пасля Кастрычніцкай рэвалюцыі чыгунка нацыяналізавана, з 1920 г. савецкая частка Рыга-Арлоўскай чыгункі атрымала назву Арлоўска-Віцебскай чыгункі, якая ў 1924 г. была далучана да Маскоўска-Беларуска-Балтыйскай чыгункі. За гады першых пяцігодак Віцебскі чыгуначны вузел рэканструяваны ў тэхнічна аснашчанае прадпрыемства. Тут дзейнічала адна з першых у краіне электрычная цэнтралізацыя стрэлак і сігналаў. У Вялікую Айчынную вайну чыгуначны вузел амаль поўнасцю разбураны. Адноўлены ў пасляваенныя гады. У 1957 г. Віцебскае аддзяленне Калінінскай чыгункі (РСФСР) перададзена ў падпарадкаванне Беларускай чыгункі. З 1958 г. пачынаецца ўкладка на важнейшых участках пуці жалезабетонных шпал, з'явіліся першыя ўчасткі бесстыкавага пуці. У 1962 г. замест электражэзлавай сістэмы рэгулявання руху цягнікоў галоўныя ўчасткі аддзялення чыгункі былі абсталяваны паўаўтаматычнай блакіроўкай. З 1965 г. на станцыях аддзялення пачалося будаўніцтва электрычнай цэнтралізацыі стрэлак і сігналаў (22 станцыі ў 1965), пасажырскія цягнікі на ўчастку Смаленск — Віцебск — Полацк сталі абслугоўвацца цеплавозамі. У дэпо пабудаваны дызельны і электрамашынны цэхі. Да 1972 г. грузавы рух быў пераведзены на цеплавую цягу, манеўровыя паравозы заменены цеплавозамі. У 1980 — 85 гг. Віцебскі чыгуначны вузел поўнасцю рэканструяваны: уведзены ў эксплуатацыю маршрутна-рэлейная цэнтралізацыя стрэлак і сігналаў, магутныя пагрузачна-разгрузачныя механізмы, пераабсталяваны лакаматыўнае і вагоннае дэпо і г.д. З 1987 г. Віцебскія чыгуначнікі разам з іншымі чыгуначнікамі Беларусі перайшлі на поўны гаспадарчы разлік і самафінансаванне. Віцебскі чыгуначны вузел працуе ў складзе Транспартнага рэспубліканскага унітарнага прадпрыемства «Віцебскае аддзяленне Беларускай чыгункі». Уключае наступныя структурныя падраздзяленні: лакаматыўнае і вагоннае дэпо, станцыю Віцебск, пасажырскі ўчастак, дыстанцыю пуці «Віцебск»; віцебскія дыстанцыі: сігналізацыі і сувязі, грамадзянскіх збудаванняў, электразабеспячэння, механізаваную дыстанцыю пагрузачна-разгрузачных работ. У склад чыгуначнага вузла таксама ўваходзяць пададдзел матэрыяльна-тэхнічнага забеспячэння, аўтабаза, аддзел рабочага забеспячэння, аднаўленчы цягнік, рэстаран станцыі «Віцебск», бальніца (працуе з 1918), паліклініка, санітарна-эпідэміялагічная станцыя, санаторый-прафілакторый у Лётцах (з 1969), дзіцячы аздараўленчы лагер «Магістраль», фізкультурна-спартыўны комплекс «Лакаматыў», Дом культуры і тэхнікі чыгуначнікаў (з 1964), сектар дзіцячых дашкольных і пазашкольных устаноў.

ВІЦЕБСКАЕ АДКРЫТАЕ АКЦЫЯНЕРНАЕ ТАВАРЫСТВА «МАЛАКО». Створана ў 1931 г. як гарадскі малочны завод № 1. У Вялікую Айчынную вайну абсталяванне завода эвакуіравана ў Уфу. Аднаўленне прадпрыемства ў Віцебску пачалося ў 1944 г. У 1959 — 69 гг. завод рэканструяваны і расшыраны. У 1975 — 77 гг. пабудаваны малочны камбінат. З 1986 г. працаваў у складзе вытворчага аб'яднання мяса-малочнай прамысловасці. З 1982 г. працуе цэх казеіната натрыя, прадукцыя якога экспартавалася (1987) на Кубу, у ФРГ. У 1996 г. камбінат рэарганізаваны ў адкрытае акцыянернае таварыства (1800 акцыянераў, у т.л. 98 юрыдычных асоб). З 739 работнікаў прадпрыемства 405 з'яўляюцца яго акцыянерамі. Асноўная прадукцыя: масла, натуральнамалочная прадукцыя. Сучаснае прадпрыемства — асноўны пастаўшчык разнастайнай малочнай прадукцыі ў гандлёвую сетку горада (звыш 100 найменняў прадукцыі). Створаны і працуюць 7 магазінаў фірменнага гандлю.

ВІЦЕБСКАЕ АКЦЫЯНЕРНАЕ ТАВАРЫСТВА «ДАЛАМІТ». Створана ў 1931 г. ў гарадскім пасёлку Руба Віцебскага раёна (з 1999 у межах Віцебска) як вапнавы завод. У Вялікую Айчынную вайну разбураны, у 1949 г. адноўлены. Пасля пуску ў 1967 г. 1-й чаргі завода даламітавай мукі — камбінат вапнавых матэрыялаў. У 1971 г. пушчана 2-я чарга гэтага завода, у 1974 г. пабудаваны завод «Гралева-1», у 1978 г. — «Гралева-2». З 1978 г. — вытворчае аб'яднанне «Даламіт», з 1995 г. сучасная назва. Працуе на мясцовай сыравіне — даламітах радовішча Гралева. Асноўная прадукцыя: даламітавае ўгнаенне для вапнавання кіслых глебаў, мінеральны парашок для асфальтабетонных сумесей, напаўняльнік для покрыўнага слоя рубероіду, здробнены даламіт для будаўнічых работ і інш.

ВІЦЕБСКАЕ ВЫТВОРЧАЕ АБ'ЯДНАННЕ «ВІЦЯЗЬ». Створана ў 1976—78 гг. як Віцебскі тэлевізійны завод (прысвоена імя 60-годдзя БССР). Першы дырэктар прадпрыемства Анатоль Васілевіч Матвіеўскі (былы галоўны інжынер вытворчага аб'яднання «Маналіт»). Сярод першых рабочых і інжынераў завода былі: І.І.Біндоўскі, А.А.Талсташоў, Э.Н.Касянок, П.В.Дземянчонак, В.М.Галубцоў, Г.П.Гаўзінская, Р.У.Салаўёў, В.М.Парфёнаў, У.П.Прышчэпаў, В.Р.Гурчанка, С.В.Вайханскі, І.І.Шабасаў, Г.А.Буднік. У ліпені 1976 г. прадпрыемства налічвала 50 чалавек, у жніўні — 115. 28.4.1977 спецыяльная камісія зацвердзіла першую мадэль віцебскага тэлевізара «Віцязь-722» (25.10.1978 першая партыя тэлевізараў паступіла ў гандлёвую сетку горада). З 1989 г. завод — вытворчае аб'яднанне «Віцязь», у якое ўваходзіць таксама канструктарскае бюро «Дысплей» (працуе з 1987). Дырэктар аб'яднання Пётр Васілевіч Дземянчонак (з 2001). Асноўная прадукцыя: тэлевізійныя прыёмнікі каляровага і чорна-белага адлюстравання, відэаманіторы каляровага і манахроннага паказу прамысловага прызначэння, медыцынская тэхніка, мэбля, спецыяльныя інструменты. Выдаецца шматтыражная газета «Рабочее слово».

ВІЦЕБСКАЕ ВЫТВОРЧАЕ АБ'ЯДНАННЕ «КЕРАМІКА». Створана ў 1980 г. Уключае камбінат будаўнічых матэрыялаў (створаны ў 1948 на базе 2 цагельных і чарапічнага заводаў; галаўное прадпрыемства аб'яднання), завод дрэнажных труб (створаны ў 1969 у складзе камбіната будаўнічых матэрыялаў), завод керамзітавага гравію (дзейнічаў з 1961 у складзе камбіната будаўнічых матэрыялаў) і 8 дапаможных цэхаў. Асноўная прадукцыя: камяні керамічныя пустацелыя, трубы керамічныя дрэнажныя, гравій і пясок керамзітавыя.

ВІЦЕБСКАЕ ВЫТВОРЧАЕ АБ'ЯДНАННЕ «МАНАЛІТ». Створана ў 1972 г. ў Віцебску на базе заводаў радыёдэталей (дзейнічае з 1958) і рэзістараў (з 1968) у Віцебску і завода «Лантан» (уведзены ў строй у 1973) у г.п. Арэхаўск Аршанскага раёна Віцебскай вобласці. У 1980 г. ў аб'яднанне ўвайшлі Лепельскі электрамеханічны завод і завод «Ветразь» у г.п. Бягомль Докшыцкага раёна Віцебскай вобласці. Вядучы вытворца маналітных керамічных кандэнсатараў сярод краін былога СССР (забяспечвае 50% патрэбы ў іх). Асноўная прадукцыя: шматслойныя і аднаслойныя керамічныя і плёначныя кандэнсатары, вырабы з п'езакерамікі і іншыя п'езавырабы, пазістары, шматслойныя індуктыўнасці на керамічнай падложцы для паверхневага мантажу, складанае тэхналагічнае абсталяванне, сістэмы электроннага запальвання, устройствы цеплавой аховы электрарухавікоў, мікрафоны, бытавыя пыласосы і іншыя тавары шырокага ўжытку. На вытворчым аб'яднанні дзейнічае навукова-даследчы інстытут электроннай тэхнікі. *С.Д.Грыгарчук.*

ВІЦЕБСКАЕ ВЫТВОРЧАЕ АБ'ЯДНАННЕ «ЭЛЕКТРАВЫМЯРАЛЬНІК». Створана ў 1947 г. ў Віцебску як завод бытавых прылад (размяшчаўся ў будынках былой Віцебскай акулярнай фабрыкі, якая дзейнічала ў 1892—1941). З 1952 г. завод электравымяральных прылад, з 1985 г. галаўное прадпрыемства вытворчага аб'яднання «Электравымяральнік», з 1986 г. Віцебскае вытворчае аб'яднанне «Электравымяральнік» (уваходзяць малое прадпрыемства «Дакладная прылада» і ліцейная вытворчасць). Дзейнічаюць цэхі: пластмас, ліцця каляровых металаў, штамповачны, намотачны, пакрыццяў, зборачныя, рамонтна-механічны, энергетычны, вытворчасці станцыі тэхнічнага абслугоўвання. Асноўная прадукцыя: шчытавыя малагабарытныя прылады для вымярэння сілы току, напружання, частаты, магутнасці і іншых параметраў у ланцугах пастаяннага і пераменнага току; электронныя вымяральныя пераўтваральнікі і ўзмацняльнікі для сістэм цэнтральнага кантролю і аўтаматызаванага кіравання тэхналагічнымі працэсамі ў энергетыцы і прамысловасці; прылады ўліку электра- і цеплаэнергіі, расходамеры і інш.

ВІЦЕБСКАЕ ПАНЧОШНА-ТРЫКАТАЖНАЕ ПРАДПРЫЕМСТВА «КІМ». Створана ў 1931 г. ў Віцебску як панчошна-трыкатажная фабрыка імя КІМ (Камуністычнага інтэрнацыянала моладзі). У Вялікую Айчынную вайну абсталяванне эвакуіравана ў г. Ульянаўск (Расія). Адноўлена ў 1945 г., рэканструявана. У 1951 г. пачаў працаваць новы фарбавальны цэх, у 1965 г. — новы корпус прадпрыемства, у 1979 г. — цэх калготак. Рэканструкцыя фабрыкі 1964—65 гг. дазволіла ліквідаваць 3-ю (начную) змену, пачаць выпуск жаночай бялізны на спецыяльным абсталяванні італьянскай фірмы «Рымольдзі». З 1986 г. — панчошна-трыкатажны камбінат, з 1994 г. акцыянернае таварыства «КІМ» («Класіка індустрыі моды»). Асноўныя вытворчасці: швейна-вязальная і фарбавальна-аддзелачная, цэхі рамонтна-механічныя, парасілавая гаспадарка, электрацэх, транспартны цэх, механічныя майстэрні. Асноўная прадукцыя: панчошна-шкарпэткавыя вырабы (мужчынскія, жаночыя, дзіцячыя) з натуральнай і сінтэтычнай пражы, верхні трыкатаж і бялізна з сінтэтычных і штучных нітак. Выпускае больш за 25% панчошна-шкарпэткавых вырабаў у Беларусі.

ВІЦЕБСКАЕ ТРАМВАЙНА-ТРАЛЕЙБУСНАЕ ЎПРАЎЛЕННЕ. Першая на Беларусі і адна з першых у Расійскай імперыі трамвайная лінія была адкрыта ў Віцебску ў 1898 г. Разам з трамвайнай лініяй у 1897 г. створана і дзейнічала электрастанцыя (4 паравыя рухавікі, у 1913 г. выпрацоўвала 618,1 тыс. кВт · гадз. электраэнергіі; да 1930 г. была адзінай крыніцай энергазабеспячэння горада). Трамвайны парк складаўся з 18 маторных і 16 прычапных вагонаў, даўжыня лініі 5,1 км. У 1940 г. — 50 пасажырскіх вагонаў, даўжыня лініі 34 км. У час Вялікай Айчыннай вайны віцебская трамвайная гаспадарка была разбурана, адноўлена ў 1947 г. Першапачаткова трамвайны рух аднавіўся па маршруце: Смаленская плошча—плошча Свабоды—Маркаўшчына. У 1948 г. адчыніўся маршрут № 2: Плошча Свабоды—Вакзал. Праз год працавалі 4 трамвайныя маршруты. У 1996 г. ў Віцебску дзейнічалі 8 трамвайных маршрутаў, 69 км адзіночнага пуці. У 1997 г. трамвайны парк налічваў 108 адзінак рухомага саставу. У памяшканні адміністрацыйнага будынка трамвайнага дэпо з 1966 г. размешчаны музей гісторыі віцебскага трамвая.

Культурна-дзелавы цэнтр ААТ «КІМ».

Віцебскае тралейбуснае дэпо (праезд С.Панковай, 1) на 100 машын пабудавана ў 1972—78 гг. 1.9.1978 г. ў горадзе пушчаны першы тралейбус па маршруце: дэпо—вуліца Жасткова. Сярод першых вадзіцеляў былі М.Путаў, З.Цельпукова, М.Дзедушкін, А.Пазднякова, Н.Струкава. У 1980, 1983, 1986, 1992 і 1995 гг. адчынены яшчэ 5 маршрутаў (160 вадзіцеляў у 1998). На 1.1.2002 г. ў горадзе дзейнічалі 9 тралейбусных маршрутаў.

ВІЦЕБСКАЕ ТЭКСТЫЛЬНАЕ ВЫТВОРЧАЕ АБ'ЯДНАННЕ «ВІЦЬТЭКС». Заснавана ў 1946 г. ў Віцебску як арцель «Чырвоны гарбар». З 1960 г. — фабрыка «Тэкстыльшчык» (з 1976 галаўное прадпрыемства Віцебскага тэкстыльнага вытворчага аб'яднання), з 1991 г. вытворчае аб'яднанне «Віцьтэкс» («Віцебскі тэкстыль»). Асноўная прадукцыя: дывановыя вырабы, баваўняныя, паўшарсцяныя і махровыя тканіны, швейныя вырабы.

ВІЦЕБСКАЯ АБУТКОВАЯ ФАБРЫКА «ЧЫРВОНЫ КАСТРЫЧНІК». Заснавана ў 1923 г. ў Віцебску на базе саматужных майстэрняў (аб'ядноўвала 120 работнікаў, атрымала назву «Самаход»). У 1927 г. — фабрыка імя Лекерта, з 1938 г. — «Чырвоны Кастрычнік». У час Вялікай Айчыннай вайны была эвакуіравана ў г. Кунгур (Пермская вобласць Расійскай Федэрацыі). Аднаўленне пачалося ў Віцебску з 1944 г. У пасляваенныя гады рэканструявана і расшырана, у 1988 г. дзейнічала 13 патокаў з закончаным вытворчым цыклам магутнасцю 7 млн. пар абутку за год. З 1989 г. ў складзе прадпрыемства «Белвест». З 1994 г. фабрыка пераўтворана ў акцыянернае таварыства «Чырвоны Кастрычнік». Магутнасць 3,5 млн. пар абутку за год. Асноўная прадукцыя: жаночы і дзіцячы абутак.

ВІЦЕБСКАЯ ПРАМЫСЛОВА-ГАНДЛЁВАЯ ФІРМА «ФУТРА». Створана ў 1993 г. ў Віцебску на базе футравага камбіната (у 1918—75 — гарбарны завод). У Вялікую Айчынную вайну разбураны, адноўлены ў 1949 г. У 1950-я гады рэканструяваны. Дзейнічае фарбавальная і кушнерска-пашывачная вытворчасць. Спецыялізуецца на вырабе шкурак серабрыста-чорнага ліса, норкі, пяснца, труса, авечак. Асноўная прадукцыя: натуральныя футры і футравыя вырабы (паліто і паўпаліто для дарослых, жаночыя і дзіцячыя паліто, каўняры, галаўныя ўборы).

Трамвай на Саборнай плошчы. Віцебск. 1898 г.

1968 г. Перад рабочымі трамвайнага дэпо выступае з успамінамі ветэран працы К.Н.Цемлякоў, які працаваў вадзіцелем Віцебскага трамвая з 1898 да 1940 гг. На вагонах трамвая здзейсніў шлях у 1450000 км.

ВІЦЕБСКАЯ ФАБРЫКА МАСТАЦКІХ ВЫРАБАЎ «КУПАВА». Створана ў 1929 г. ў Віцебску як арцель «8 Сакавіка». З 1937 г. фабрыка мастацкіх вырабаў. У Вялікую Айчынную вайну разбурана, у 1945—47 гг. адноўлена. З 1981 г. галаўное прадпрыемства Віцебскага вытворчага аб'яднання мастацкіх вырабаў, з 1993 г. самастойная фабрыка з сучаснай назвай. Дзейнічаюць участкі: закройны, машыннай і ручной вышыўкі, пашывачны, вязання, аддзелкі, эксперыментальны. Спецыялізуецца на выпуску строчана-вышытых вырабаў верхняга жаночага аддзення, сталовай бялізны, трыкатажных вырабаў жаночага і мужчынскага асартыменту. Жаночыя і дзіцячыя жакеты, джэмперы, камізэлькі ўпрыгожваюцца разнастайным па форме і мастацкім вырашэнні беларускім арнаментам. Вырабляе таксама драўляны посуд і сувеніры з саломкі. Асноўная прадукцыя: верхні паўшарсцяны мужчынскі і жаночы трыкатаж, строчана-вышытыя швейныя вырабы і сталовая бялізна, сувеніры з саломкі і лазы.

«ВІЦЕБСКДРЭЎ». Акцыянернае таварыства па апрацоўцы драўніны. Створана ў 1928 г. ў Віцебску як фанерны завод, з 1963 г. домабудаўнічы, з 1973 г. дрэваапрацоўчы камбінат, галаўное прадпрыемства Віцебскага вытворчага дрэваапрацоўчага аб'яднання, з 1988 г. вытворчае аб'яднанне «Віцебскдрэў» (уваходзілі таксама Віцебская, Полацкая, Багушэўская мэблевыя фабрыкі), з 1994 г. — акцыянернае таварыства. Працуюць цэхі: дрэваапрацоўчы, драўнінна-стружкавых і драўнінна-валакністых пліт, штучнага паркету, сталярных вырабаў, карбамідных смол. Асноўная прадукцыя: драўнінна-валакністыя і драўнінна-стружкавыя пліты, скрынкі (камплекты), блокі для дзвярэй і вокнаў.

ВІЦЕБСКІ ЗАВОД ЗАТОЧНЫХ СТАНКОЎ «ВІЗАС». Заснаваны ў 1944 г. ў Віцебску на базе Клінскага чыгуналіцейнага завода (Маскоўская вобласць), які ў 1941 г. быў эвакуіраваны ў г. Беларэцк (Башкірыя), а ў снежні 1944 г. перавезены ў Віцебск. З 1945 г. завод заточных станкоў, у 1966—70 гг. рэканструяваны для вырабу заточных станкоў высокай і асабліва высокай дакладнасці з аўтаматычным і паўаўтаматычным цыклам работы. З 1992 г. — арэнднае прадпрыемства «Візас». Асноўная прадукцыя: станкі заточныя для металарэзнага інструменту, металарэзныя, для апрацоўкі оптыкі акуляраў, дрэваапрацоўчыя.

ВІЦЕБСКІ ЗАВОД ТРАКТАРНЫХ ЗАПАСНЫХ ЧАСТАК. Створаны ў 1960 г. ў Віцебску на базе аўтарамонтнага завода (дзейнічаў з 1949). З 1961 г. філіял Мінскага трактарнага завода, з 1995 г. ў вытворчым аб'яднанні «Мінскі трактарны завод». Асноўная прадукцыя: запчасткі і камплектуючыя вузлы для трактараў «Беларусь», тавары шырокага ўжытку.

АДКРЫТАЕ АКЦЫЯНЕРНАЕ ТАВАРЫСТВА «ВІЦЕБСКІ МАТОРАРАМОНТНЫ ЗАВОД». Пабудаваны ў 1968 г. З 1989 г. арэнднае прадпрыемства, з 2000 г. сучасная назва (з 1981 дырэктар М.Р.Аўчыннікаў). Спецыялізуецца па капітальным рамонце дызельных рухавікоў (аўтамабільных, трактарных, камбайнавых, камбінаваных і спецыяльнага прызначэння), правядзенні складаных рэгуліровак іх асноўных механізмаў і сістэм, а таксама ўзнаўленні базісных дэталяў (блока цыліндраў, каленчатых валоў, поршняў, клапанаў, размеркавальных валоў і інш.). Прамысловае прадпрыемства з развітай вытворча-тэхналагічнай і транспартнай інфраструктурай. Аснашчана прэцызійнымі і высокапрадукцыйнымі станкамі, комплексам спецыяльнага тэхналагічнага абсталявання, сродкамі механізацыі і аўтаматызацыі рабочых месцаў і ўчасткаў, тэхнічнай дыягностыкі, паскораных стэндавых і натурных выпрабаванняў рухавікоў і дакладнай кантрольна-вымяральнай апаратурай. Планаванне наменклатуры і аб'ёму рамонту ажыццяўляецца паводле заявак аграрных гаспадарак і прадпрыемстваў сельгастэхнікі Віцебскай вобласці, а таксама за яе межамі. На заводзе створана эфектыўная сістэма кіравання якасцю рамонту. Пастаянна праводзіцца аператыўны маніторынг і сервіснае абслугоўванне рухавікоў у гарантыйныя тэрміны іх паслярамонтнай эксплуатацыі. Прадпрыемства ўдзельнічае ў выкананні шэрагу навукова-тэхнічных праграм, накіраваных на павелічэнне магутнасці, паляпшэнне эканамічнасці і экалагічнай бяспекі рухавікоў за кошт канструктыўнага ўдасканальвання і аптымізацыі тэрмадынамічных цыклаў. Створана даследна-эксперыментальная вытворчасць і на яе базе арганізаваны выраб і зборка арыгінальных вузлоў, механізмаў і прыстасаванняў для мадэрнізацыі рамонтнага фонду рухавікоў. Гэта дазволіла забяспечыць значнае павышэнне іх рабочых параметраў. Сумесная дзейнасць работнікаў і акцыянераў, умелы менеджмент і гібкая сістэма кіравання далі магчымасць адаптавацца да рынкавых умоў гаспадарання і забяспечылі стабільнасць вытворчасці і сацыяльна-эканамічнага развіцця калектыву завода, аднаго з перадавых і прагрэсіўных прадпрыемстваў аграрна-прамысловага комплексу Віцебскай вобласці. Завод стаў базавым прадпрыемствам для правядзення тэхналагічнай, вытворчай і пераддыпломнай практыкі навучэнцаў тэхнікумаў і студэнтаў ВНУ аграрна-тэхналагічнага профілю. Арганізавана прадуманая сістэма работы з маладымі рабочымі і спецыялістамі, павышэння іх прафесійнай кваліфікацыі, што садзейнічае павышэнню прадукцыйнасці і культуры працы, канкурэнтаздольнасці прадукцыі і паслуг завода.

М.Р.Аўчыннікаў, А.В.Нікіфараў.

ВІЦЕБСКІ ЗАВОД ТЭХНАЛАГІЧНАГА АБСТАЛЯВАННЯ «ЭВІСТАР». Створаны ў 1964—67 гг. у Віцебску. Асноўная прадукцыя: друкаваныя платы, тэхналагічнае абсталяванне для харчовай, лёгкай, аўтатрактарнай прамысловасці, медыцынскае абсталяванне, помпы, бытавыя свяцільнікі і электрапрылады, электронныя дзіцячыя гульні, мэбля і іншыя тавары шырокага ўжытку.

ВІЦЕБСКІ КАМБІНАТ ШАЎКОВЫХ ТКАНІН. Створаны ў 1955 г. ў Віцебску як шаўкаткацкая фабрыка. У 1965—72 гг. на прадпрыемстве ўведзена ў эксплуатацыю аддзелачная вытворчасць. З 1968 г. шаўковы камбінат, з 1976 г. сучасная назва. У 1984—85 гг. рэканструяваны, расшырана ткацкая вытворчасць. З 1994 г. калектыўнае прадпрыемства. Цэхі: падрыхтоўчы, ткацкі, аддзелачны. Асноўная прадукцыя: тканіны шаўковыя, з прымессю штучных валокнаў, з сінтэтычных нітак і валокнаў, са штучных і сінтэтычных нітак з іншымі валокнамі, са штапельнага валакна; сукеначныя, парцьерныя, касцюмныя і блузачныя, падкладачныя, а таксама тэхнічныя.

ВІЦЕБСКІ МЯСАКАМБІНАТ. Гісторыя прадпрыемства пачалася ў гады перадваеннай пяцігодкі, калі былі ўведзены ў строй магутнасці (на базе былой Залескай гарадской бойні), якія дазвалялі перапрацоўваць мяса забітай жывёлы і забяспечваць жыхароў Віцебска мясапрадуктамі. У Вялікую Айчынную вайну мясакамбінат быў амаль поўнасцю разбураны. Аднаўленне прадпрыемства пачалося з 4.7.1944 г. Першым пасляваенным дырэктарам мясакамбіната працаваў Іван Фёдаравіч Нілаў. У канцы 1940-х гадоў камбінат перапрацоўваў 5—10 галоў жывёлы за змену; у 1952 г. было перапрацавана 3317 т мяса, адноўлены каўбасны цэх. У 1972 г. прадпрыемства перапрацавала 19 902 т мяса, было выраблена 6101 т каўбас. У 1973 г. пабудаваны мясажыравы цэх новага мясакамбіната, халадзільнік, у 1974 г. — мясаперапрацоўчы цэх.

У 1974 г. выраблена 7244 т каўбас, перапрацавана 24 412 т мяса. З 1986 г. мясакамбінат працаваў у складзе вытворчага аб'яднання мяса-малочнай прамысловасці. Уключаў цэхі: мясажыравы, мясаперапрацоўчы, паўфабрыкатаў, птушкацэх. У 1990 г. мясакамбінат перапрацаваў за год 37 864 т мяса (максімальны паказчык вытворчай дзейнасці прадпрыемства). У 1998 г. камбінат рэарганізаваны ў адкрытае акцыянернае таварыства «Віцебскі мясакамбінат». Вытворчыя магутнасці прадпрыемства складаюць: 70 т мяса, 16,4 каўбасных вырабаў, 17 т паўфабрыкатаў за змену.

ВІЦЕБСКІ ПРЫБОРАБУДАЎНІЧЫ ЗАВОД. Заснаваны ў 1936 г. ў Віцебску як іголкавы завод (у 1917—29 прыватныя іголкавыя майстэрні). У 1940 г. — 1000 рабочых; асвоена вытворчасць керагазаў. У Вялікую Айчынную вайну эвакуіраваны ў Тамбоўскую вобласць. Пасля аднаўлення ў Віцебску ў 1946—50 гг. выраблялі гарэлкі да газавых лямпаў, іголкі, керагазы і інш. З 1951 г. завод «Металаштамп», у 1958 г. рэканструяваны для выпуску гадзіннікавай фурнітуры. З 1959 г. завод гадзіннікавых дэталяў, з 1987 г. прыборабудаўнічы завод у складзе вытворчага аб'яднання «Мінскі гадзіннікавы завод». З 1992 г. акцыянернае таварыства. Дзейнічаюць цэхі: рамонтна-механічны, зборачны, аддзелачна-гальванічны, бранзалетаў, энергацэх; участкі: шкла, зборкі, інструментальны. Асноўная прадукцыя: гадзіннікі наручныя і кішэневыя «Вымпел», карпусы для гадзіннікаў іншых марак, бранзалеты, рамяні, біжутэрыя, фурнітура, дэталі для мэблі, стэтафанендаскопы для медыцыны, царкоўнае начынне (абклады для абразоў, крыжы).

ВІЦЕБСКІ СТАНКАБУДАЎНІЧЫ ЗАВОД ІМЯ КАМІНТЭРНА. Заснаваны ў 1940 г. на базе Віцебскага чыгуналіцейна-машынабудаўнічага завода (дзейнічаў з 1877; выраблялі плугі, выконваў кавальска-слясарныя работы, з 1910 — турбіны, абсталяванне для млыноў, з 1914 выконваў ваенныя заказы, з 1922 выраблялі драбільныя машыны, слясарныя ціскі). У Вялікую Айчынную вайну эвакуіраваны ў г. Саратаў (Расійская Федэрацыя). Адноўлены ў 1946 г. Да 1986 г. рэканструяваны і расшыраны. Дзейнічаюць цэхі: кавальска-нарыхтоўчы, ліцейны, механічны (2), зборачны, інструментальны, рамонтна-механічны, энергацэх, зубарэзны ўчастак. Асноўная прадукцыя: універсальныя і спецыяльныя зубаапрацоўчыя паўаўтаматы і аўтаматы для аўтаматычных ліній, тавары шырокага ўжытку. У маі 2002 г. станкабудаўнічы завод імя Камінтэрна ўліўся ў склад станкабудаўнічага завода «Вістан».

ВІЦЕБСКІ СТАНКАБУДАЎНІЧЫ ЗАВОД «ВІСТАН». Створаны ў 1918 г. на базе армейскіх майстэрняў (дзейнічалі з 1914) як завод сельскагаспадарчых машын. З 1922 г. завод «Чырвоны металіст» у складзе Віцебскага аб'яднання металаапрацоўчых прадпрыемстваў. З 1934 г. металаапрацоўчы завод імя Кірава. У Вялікую Айчынную вайну абсталяванне эвакуіравана ў Арэнбург (Расія). Адноўлены ў Віцебску ў 1945 г. За пасляваенныя гады завод вырас у буйное станкабудаўнічае прадпрыемства, самае вялікае ў Беларусі па вытворчасці прэцызійнага абсталявання. У 1986—89 гг. галаўное прадпрыемства Віцебскага станкабудаўнічага вытворчага аб'яднання. З 1989 г. вытворчае аб'яднанне «Вістан». Дзейнічаюць загатоўчы, ліцейны, механічныя і зборачныя цэхі. Асноўная прадукцыя: круглашліфавальныя бясцэнтравыя аўтаматы і паўаўтаматы высокай і асабліва высокай дакладнасці, спецыяльныя станкі на іх базе, суперфінішныя цэнтравыя і бясцэнтравыя паўаўтаматы і аўтаматы, шараапрацоўчыя станкі, шматмэтавыя фрэзерна-свідравальна-расточныя станкі з лікавым праграмным кіраваннем, камплект абсталявання для апрацоўкі акулярных лінзаў, дрэваапрацоўчае абсталяванне, універсальныя малагабарытныя металарэзныя станкі і інш.

АКЦЫЯНЕРНАЕ ТАВАРЫСТВА «ВІЦЕБСКІЯ ДЫВАНЫ». Дзейнічае з 1947 г. як дывановы камбінат (створаны на базе Віцебскай лёнапрадзільнай фабрыкі «Дзвіна», дзейнічала з 1900). Першы дырэктар В.Каршуноў. У 1958—61 гг. камбінат рэканструяваны для вытворчасці дывановай прадукцыі. У 1968 г. прадпрыемства імя 50-годдзя БССР. У 1978—79 гг. пушчана фабрыка прашыўных дывановых вырабаў. У 1980 г. на базе камбіната створана дывановае вытворчае аб'яднанне, у якое ўвайшла Віцебская фабрыка нятканых матэрыялаў (створана ў 1947 як лёнапрадзільная шпагатная фабрыка). У снежні 1993 г. дывановае вытворчае аб'яднанне рэарганізавана ў адкрытае акцыянернае таварыства «Віцебскія дываны». Уключае фабрыкі: ткацка-аддзелачную, прашыўных дывановых вырабаў, нятканых матэрыялаў. Асноўная прадукцыя: дываны і дывановыя вырабы (жакардавыя і аксмінстэрскія паўшарсцяныя), дарожкі ворсавыя машыннай выпрацоўкі паўшарсцяныя і з хімічных ва-

локнаў, прашыўныя (тафтынгавыя) дывановыя пакрыцці, швейны і мэблевы вацін, байка для абутку.

Развіццё тканых мастацка-прамысловых вырабаў «Віцебскія дываны» адбывалася ў рэчышчы агульных тэндэнцый усходняга і еўрапейскага дывана з выкарыстаннем традыцый беларускага дыванаткацтва. Гісторыя стварэння дываноў звязана са станаўленнем на Беларусі ворсавага дывана машыннай вытворчасці. У канцы 1940-х — 1950-я гады для набіўных стужкавых жакардавых дываноў мастакі Т.Гусева, М.Дзёмін, З.Луданэ, Г.Саленікава, В.Сенькіна, І.Шурупаў выкарыстоўвалі кампазіцыйныя схемы класічнага ўсходняга дывана з выразна акрэсленым цэнтрам і шлякам. У іх пераважалі матывы традыцыйнага беларускага арнаменту са строгай монакампазіцыяй і буйнымі геаметрызаванымі формамі (ромб, крыж), выкарыстоўвалася і арнаментыка іншых народаў свету (дываны «Беларускі», «Слуцкі», «Фестывальны»). У 1960—70-я гады сталі пашыранымі аксмінстэрскія дываны, якія побач з прутковым жакардам складалі аснову асартыменту; змяніліся суадносіны іх асноўных элементаў, часцей выкарыстоўваліся рапортныя кампазіцыі з эклектычным спалучэннем формаў, іх каларыстычная гама стала больш светлая. З 2-й палавіны 1970-х гадоў асвойваецца вытворчасць тафтынгавых пакрыццяў з рэльефным і друкаваным малюнкам. Мастакі Я.Папова, У.Федаровіч, В.Шастоўскі шукаюць новыя мастацкія вырашэнні, шлях замяняецца бардзюрам, больш цэльным становіцца каларыт («Акцэнт», «Расліны», «Рубін»). Цэнтральнае месца ў кампазіцыях дываноў канца 1980-х гадоў адведзена асацыятыўным вобразам (мастакі Г.Бычкоўская, М.Кабанава, А.Свірыдзенка, Л.Цыбульская), складаны арнамент (пераважаюць раслінныя формы ці геаметрычныя абстракцыі) набыў жывапіснасць, падкрэслена гарманічным і вытанчаным стаў каларыт («Калейдаскоп», «Лотас», «Рытм»). Віцебскія дываны экспанаваліся на міжнародных выстаўках у Алжыры, Англіі, Бразіліі, Галандыі, Індыі, Турцыі, Францыі і інш. *А.А.Федарчук, М.Л.Цыбульскі.*

АКЦЫЯНЕРНАЕ ТАВАРЫСТВА «ВІЦЕБСКМЭБЛЯ». Створана ў 1975—88 гг. у вытворчым дрэваапрацоўчым аб'яднанні «Віцебскдрэў». З 1988 г. галаўное прадпрыемства вытворчага аб'яднання «Віцебскмэбля», з 1992 г. акцыянернае таварыства «Садружнасць», з 1994 г. сучасная назва. Дзейнічаюць цэхі: раскроечна-загатоўчы, мэблевыя (2), рамонтна-механічны, энергацэх, транспартны, склады (2). Асноўная прадукцыя: мяккая мэбля, гарнітуры для адпачынку, канапы, тумбачкі пад тэлеапаратуру, корпусная мэбля («сценкі»), шафы.

КАНДЫТАРСКІ КАМБІНАТ «ВІЦЬБА». Заснаваны ў 1989 г. У 1991, 1995 і 1996 гг. уведзены ў эксплуатацыю 3 чаргі прадпрыемства. Цэхі: сухіх снеданняў (гадавая магутнасць 3000 т), кандытарскі (1500 т вырабаў у год), вафельны (2400 т). Асноўная прадукцыя: сухія снеданні, кандытарскія вырабы, вафлі.

«ПРАДПРЫЕМСТВА МАРКА». У 1991 г. створана малое прадпрыемства «Прамысловакамерцыйная фірма ЛМ + МК», якое займалася аптовым гандлем і вытворчасцю вырабаў са штучнага футра. З ліпеня 1993 г. фірма арганізавала выраб мужчынскага абутку на арэндаваных плошчах. З чэрвеня 1994 г. абутковая вытворчасць была выдзелена ў самастойную юрыдычную асобу — Таварыства з абмежаванай адказнасцю (ТАА) «Прадпрыемства Марка», якое спачатку спецыялізавалася на вытворчасці толькі мужчынскага абутку. Пазней пачаўся выпуск жаночага і дзіцячага абутку. У 1994 г. на прадпрыемстве выраблена 320 тыс. пар абутку, у 2001 г. — больш за 1,5 млн. пар. Колькасць працуючых фабрыкі склала: у 1993 г. — 340 чалавек, у 2001 г. — 1600. Пабудаваны ўласныя вытворчыя памяшканні. У складзе ТАА працуе прадпрыемства «Вітма», якое акрамя абутку выпускае жаночыя сумкі, рукзакі і іншую скургалантарэю. Арганізавана і пастаянна пашыраецца сетка фірменных магазінаў і гандлёвых секцый ТАА «Прадпрыемства Марка». 600 тыс. пар абутку штогод прапрыемства адпраўляе на экспарт (45% ад агульнага аб'ёму рэалізацыі). Развіваюцца гандлёвыя сувязі прадпрыемства з Расійскай Федэрацыяй, Украінай, краінамі Балтыі. ТАА «Прадпрыемства Марка» стала адным з буйнейшых прыватных прадпрыемстваў Беларусі, якое пастаянна вылучае значныя сродкі на сацыяльныя, культурныя акцыі, займаецца дабрачыннасцю.

Пры падрыхтоўцы артыкулаў выкарыстаны кн.: Беларуская Энцыклапедыя. Т. 4. Мн., 1997; Энцыклапедыя гісторыі Беларусі. Т. 1—2. Мн., 1993—94; Витебск. Энциклопедический справочник. Мн., 1988.

Матэрыялы па ТАА «Прадпрыемства Марка», ААТ «Віцебкі мясакамбінат», ААТ «Малако» падрыхтавалі А.І.Мацяюн і Я.А.Клімянцёнак.

Навучальныя і навуковыя ўстановы Віцебска

ВІЦЕБСКІ ДЗЯРЖАЎНЫ УНІВЕРСІТЭТ ІМЯ П.М.МАШЭРАВА. Створаны на базе педагагічнага інстытута ў 1995 г., але гісторыя навучальнай установы пачынаецца з 1910 г., калі ў Віцебску быў адкрыты настаўніцкі інстытут. Ён размяшчаўся ў былых казармах Ленкаранскага палка і рыхтаваў настаўнікаў няпоўнай сярэдняй школы (дырэктар К.І.Ціхаміраў). Гэта была першая навучальная ўстанова такога тыпу на тэрыторыі сучаснай Беларусі. У інстытут прымаліся асобы мужчынскага полу праваслаўнага веравызнання, якія скончылі настаўніцкія семінарыі, а таксама настаўнікі пачатковых вучылішчаў з двухгадовым педагагічным стажам. Тэрмін навучання складаў 3 гады. Штогод прымалі 35 чалавек. Пры інстытуце існавала вышэйшае пачатковае вучылішча, дзе студэнты праходзілі практыку. Бібліятэка інстытута налічвала каля 3 тыс. тамоў. За гады сваёй працы інстытут зрабіў 5 выпускаў, падрыхтаваў каля 150 настаўнікаў.

У маі 1918 г. ў Маскве адбыўся Усерасійскі з'езд прадстаўнікоў настаўніцкіх інстытутаў, які прыняў рашэнне «рэфармаваць настаўніцкія інстытуты ў вышэйшыя навучальныя ўстановы». 1.10.1918 г. Віцебскі настаўніцкі інстытут быў пераўтвораны ў педагагічны. Ён стаў першай навучальнай установай Беларусі паслякастрычніцкага перыяду і першай вышэйшай педагагічнай установай Беларусі. У 1919 г. Віцебскі педагагічны інстытут перайменаваны ў інстытут народнай адукацыі; з 1921 г. – практычны інстытут народнай адукацыі; з 1923 г. – вышэйшы педагагічны інстытут (у межах Расійскай Федэрацыі). У 1924 г. аб'яднаны з Беларускім дзяржаўным універсітэтам. У 1930 г. адноўлены як індустрыяльна-педагагічны інстытут. З 1933 г. – Віцебскі дзяржаўны педагагічны інстытут (з снежня 1934 імя С.М.Кірава). У той час у інстытуце існавалі 3 факультэты: фізіка-матэматычны, прыродазнаўчы і гістарычны. У 1932 г. адкрыта завочная форма навучання. У 1935–55 гг. пры інстытуце працаваў настаўніцкі інстытут, які рыхтаваў выкладчыкаў няпоўнай сярэдняй школы.

У даваенныя гады ў навучальнай установе працавалі: прафесар Аляксей Парфёнавіч Сапуноў – вядомы гісторык-краязнаўца (у 1919–24 выкладаў курс беларусазнаўства); Міхаіл Міхайлавіч Бахцін – рускі літаратуразнаўца (у 1920–23); заслужаны дзеяч навукі БССР, прафесар Леанід Мікалаевіч Ніканаў – беларускі батанік (у 1934–41 загадчык кафедры); заслужаны дзеяч навукі БССР, доктар біялагічных навук Ігар Міхайлавіч Курбатаў (у 1939–41 узначальваў кафедру арганічнай і біялагічнай хіміі).

У гады Вялікай Айчыннай вайны большасць выкладчыкаў і студэнтаў інстытута змагаліся з нямецка-фашысцкімі захопнікамі на франтах вайны, у партызанскіх атрадах і падполлі. Тры выпускнікі інстытута: П.М.Машэраў, К.А.Абазоўскі, М.А.Высагорац – удастоены звання Героя Савецкага Саюза.

2.10.1944 г. тры даваенныя факультэты Віцебскага педагагічнага інстытута ўзнавілі сваю дзейнасць. У 1955 г. гістарычны факультэт быў перададзены Магілёўскаму педагагічнаму інстытуту. У 1957 г. створаны факультэт пачатковых класаў; у 1959 г. – мастацка-графічны факультэт (на базе Віцебскага мастацка-графічнага вучылішча). У 1959 г. навучальнай установе перададзены два курсы фізіка-матэматычнага факультэта Полацкага педагагічнага інстытута. Шэраг выкладчыкаў пераехалі з Полацка ў Віцебск. У 1974 г. здадзены ў эксплуатацыю новы будынак інстытута (Маскоўскі праспект, 33); створаны філалагічны факультэт, з якога ў 1992 г. вылучыўся самастойны факультэт беларускай філалогіі і гісторыі. У 1978 г. на базе Віцебскага тэхнікума фізічнай культуры адкрыты факультэт фізічнай культуры і спорту; у 1988 г. створаны факультэт педагогікі і методыкі пачатковага навучання з дадатковай спецыяльнасцю «Выяўленчае мастацтва і музыка» (з 2001 г. педагагічны факультэт), ў 1991 г. – факультэт дашкольнага выхавання (з 1997 – сацыяльнай педагогікі і псіхалогіі); у 1998 г. – юрыдычны факультэт; у 2001 г. адноўлены гістарычны факультэт, факультэт беларускай філалогіі і гісторыі стаў факультэтам беларускай філалогіі і культуры.

У 1995 г. ў Віцебскім дзяржаўным педагагічным інстытуце навучалася амаль 6 тыс. студэнтаў. На 30 кафедрах працавалі 414 выкладчыкаў (243 з іх мелі навуковыя ступені і званні; 10 з'яўляліся членамі Саюза мастакоў, 2 – Саюза пісьменнікаў). Вучэбна-матэрыяльная база інстытута налічвала 4 вучэбныя

Вучэбны корпус Віцебскага дзяржаўнага універсітэта імя П.М.Машэрава (будынак былога мужчынскага духоўнага вучылішча).

карпусы, бібліятэку і яе філіялы, батанічны сад, праблемную навукова-даследчую лабараторыю, аграбіялагічную станцыю, 7 спартыўных залаў, вылічальны і тэлевізійны цэнтры, выдавецтва; 5 інтэрнатаў, 4 сталовыя, 2 буфеты, спартыўна-аздараўленчы лагер.

З 1.9.1995 г. паводле рашэння Калегіі Міністэрства адукацыі і навукі Рэспублікі Беларусь Віцебскі дзяржаўны педагагічны інстытут пераўтвораны ў Віцебскі дзяржаўны універсітэт (з 1998 імя П.М.Машэрава). Апрача названых, працуюць факультэты: матэматычны, фізічны, біялагічны, філалагічны, мастацка-графічны, фізічнай культуры і спорту. Навучанне дзённае і завочнае. З 1991 г. аспірантура (па 18 спецыяльнасцях), з 1996 г. — магістратура. Універсітэт мае навукова-даследчую лабараторыю па біялогіі Беларускага Паазер'я, батанічны сад, рэдакцыйна-выдавецкі аддзел, музей гісторыі універсітэта, мемарыяльны музей П.М.Машэрава, музеі біялагічны, літаратурны, дэкаратыўна-прыкладнога мастацтва. Выдае часопіс «Веснік дзяржаўнага універсітэта» (з 1996). Друкуюцца вучэбныя дапаможнікі і метадычныя рэкамендацыі, рыхтуюцца серыі новых праграм па асноўных дысцыплінах. Па выніках навукова-даследчай работы за 1997 г. выдадзена 8 падручнікаў і 6 вучэбных дапаможнікаў для сярэдніх школ, 10 вучэбных дапаможнікаў для вышэйшай школы. У 1995 г. па ініцыятыве вучоных універсітэта распрацавана комплексная рэгіянальная навукова-тэхнічная праграма «Беларускае Паазер'е: прыродныя рэсурсы, матэрыяльная і духоўная культура», мэтай якой з'яўляецца навуковая распрацоўка важных для паўночнага рэгіёна Беларусі праблем прамысловай і сельскагаспадарчай вытворчасці, прыродакарыстання і аховы навакольнага асяроддзя, гісторыі і філасофіі, мовазнаўства і літаратуразнаўства, адукацыі і выхавання, народнай творчасці. У 1997 г. навуковыя даследаванні праводзіліся па 46 тэмах.

Віцебскі дзяржаўны універсітэт стаў цэнтрам правядзення многіх міжнародных, рэспубліканскіх і рэгіянальных канферэнцый. Развіваюцца міжнародныя сувязі, падпісаны пагадненні аб супрацоўніцтве з Маскоўскім дзяржаўным універсітэтам імя М.В.Ламаносава, Маскоўскім дзяржаўным педагагічным універсітэтам, Санкт-Пецярбургскім універсітэтам, Інстытутам гісторыі Расійскай Акадэміі навук, Прыднястроўскім дзяржаўным універсітэтам імя Т.Р.Шаўчэнкі, Даўгаўпілскім педагагічным універсітэтам (Латвія), Беластоцкім універсітэтам і Зялёнагурскай вышэйшай педагагічнай школай імя Т.Катарбінскага (Польшча), рэгіянальным каледжам у Летэркені (Ірландыя). Умацоўваюцца сувязі са школамі, установамі культуры, прадпрыемствамі вобласці. На 1.1.2002 г. універсітэт налічваў 44 кафедры, 12 факультэтаў, 609 выкладчыкаў, 8140 студэнтаў дзённага і завочнага навучання. З 1997 г. універсітэт узначальвае доктар гістарычных навук, прафесар, акадэмік міжнародных акадэміі інфармацыйных тэхналогій і акадэміі навук вышэйшай школы, Беларускай Акадэміі адукацыі, член Савета Рэспублікі Нацыянальнага сходу Рэспублікі Беларусь А.У.Русецкі. *А.І.Мацяюн.*

БАТАНІЧНЫ САД ВІЦЕБСКАГА ДЗЯРЖАЎНАГА УНІВЕРСІТЭТА. В 1919 г. на склонах правого берега р. Витьба на основе частного парка жены купца 1-й гильдии Х.С.Гуревич был создан учебно-показательный сад. Это было культурно-просветительное учреждение, где обучались студенты и школьники. Основу коллекции составили растения, перевезенные В.В.Адамовым из Большелетчанского ботанического сада (находился в 15 км от г. Витебск). Сотрудники сада вели исследовательскую работу по изучению местной и иноземной флоры и использованию растений в народном хозяйстве.

В 1924 г. учебно-показательный сад передан Витебскому сельхозтехникуму, который позже был преобразован в ветеринарный институт, а сад реорганизован в ботанический, став учебным подразделением института. В

1931 г. сад реорганизован в городской, а в 1939 г. — в областной школьный ботанический сад. В 1954 г. постановлением Совета Министров БССР ботанический сад преобразован в агробиологическую станцию педагогического института.

История Витебского ботанического сада неразрывно связана с именем Л.Д.Никольского, который работал здесь с первых дней организации сада, а в 1924—53 гг. был его бессменным директором. В 1930-е годы сад становится крупным центром по сбору интродуцированных растений.

В 1938—41 гг. сад являлся участником Всесоюзной сельскохозяйственной выставки, где его высокие достижения получили заслуженную оценку. Директор сада Л.Д.Никольский был занесен в Почетную книгу выставки и награжден Малой серебряной медалью ВСХВ. Всесоюзная конференция ботанических садов СССР, состоявшаяся в январе 1940 г., дала высокую оценку деятельности Витебского ботанического сада. В ее резолюции было записано: «...Конференция отмечает большую воспитательно-педагогическую работу, проведенную Витебским садом, и ставит его в пример всем другим садам СССР».

Во время Великой Отечественной войны сад был практически уничтожен. «...От сада остались несколько лип, ив и на обрыве кусты сирени. Территория была сильно изрыта траншеями и дотами». (В.Г.Антипов, 1965).

После освобождения города сад возобновил свою деятельность 17 ноября 1944 г. Работы по созданию сада начались заново. Восстанавливается оранжерея, сохранившиеся многолетние растения переносятся на новые участки. В 1948—50 гг. был заложен новый дендрарий.

В 1953 г. в коллекциях сада насчитывалось 1600 таксонов. Это время его наивысшего расцвета. Среди 59 садов СССР Витебский ботанический сад по размерам (7,7 га) стоял на 31 месте, по площади оранжерей (700 м^2) — на 12, по числу травянистых видов растений (1057 таксонов) — на 12.

Вскоре после смерти энтузиаста и организатора сада Л.Д.Никольского весной 1953 г. ботанический сад реорганизуют в агробиостанцию пединститута. Прекратилась исследовательская работа по интродукции растений как не входящая в цели и задачи агробиостанции. К 1979 г. под городскую застройку от сада отторгнуто 4,4 га его территории. При строительстве жилых зданий серьезно пострадала самая северная в Беларуси плодоносящая плантация белой шелковицы, полностью уничтожены уникальная коллекция лекарственных трав (120 видов), редчайшая по ассортименту сортов коллекция сирени, плодоносящая плантация морозоустойчивых сортов винограда. Из многочисленных оранжерей сохранилась лишь маленькая старая теплица площадью в 70 м^2, где произрастали 45 видов тропической флоры.

В 1979 г. по инициативе профессора В.А.Радкевича и кафедры ботаники педагогического института Министерство просвещения БССР восстановило статус ботанического сада. К этому времени из некогда богатейших коллекций в открытом грунте сохранилось всего 135 видов растений (из них 75 — древесных). Всего за 25 лет из коллекций сада исчезло более 1300 видов растений, представляющих научную ценность. А самое трагичное — утрачен архив сада и большинство ценных научных сведений по интродукционному испытанию собранных в 1919—54 гг. растений. После восстановления статуса ботанического сада постепенно началось наращивание коллекций, и к осени 1989 г. в саду насчитывалось уже 850 таксонов.

В апреле 1990 г. сад перешел на аренду. Все свободные земли, примыкающие к саду, были включены в его территорию, площадь увеличилась с 7,6 до 13 га. Был заказан проект реконструкции сада, построены 2 оранжереи по 100 м^2 каждая. Через территорию сада проложен газопровод, и все отопление зданий и оранжерей переведено на газ. В 1993 г. арендное предприятие было ликвидировано, а ботанический сад возвращен в структуру института. Коллекция растений, доведенная арендным предприятием до 1300 таксонов, последующие годы поддерживается на этом уровне.

После преобразования в 1995 г. педагогического института в Витебский государственный университет Витебский ботанический сад приобрел статус учебно-исследовательской лаборатории кафедры ботаники.

Сад имеет следующую структуру: ландшафтный парк, отдел декоративно-цветочных травянистых растений, отдел древесных растений (дендрарий), отдел оранжерейных растений, экспозиционный участок.

Отдел древесных растений занимает площадь 1,9 га и насчитывает 179 таксонов, относящихся к 75 родам из 31 семейства. Он со-

стоит из остатков послевоенного дендрария, разбитого по географическому принципу, где произрастает 75 видов, посаженных в 1948 – 50 гг., а также древесных пород, высаженных в экспозиции.

Отдел декоративно-цветочных травянистых растений расположен на 9 коллекционных участках площадью 0,54 га, на которых размещаются различные биологические группы цветочно-декоративных растений. Здесь произрастает 858 таксонов, относящихся к 227 родам из 51 семейства.

Ботанический сад имеет питомник с правом юридического лица, который занимается размножением и реализацией рассады цветочных культур и саженцев плодовых и декоративных древесных пород. *Ю.І.Высоцкі.*

Друкуецца паводле адпаведнага артыкула ў газеце ВДУ «Наша жизнь», 1997. 12 марта.

ВІЦЕБСКІ ДЗЯРЖАЎНЫ ТЭХНАЛАГІЧНЫ УНІВЕРСІТЭТ. Заснаваны 24.6.1965 г. як Віцебскі тэхналагічны інстытут лёгкай прамысловасці. Першапачаткова навучанне вялося па 5 спецыяльнасцях (250 студэнтаў). У 1967 г. – 8 спецыяльнасцей. У 1995 г. інстытут пераўтвораны ў дзяржаўны тэхналагічны універсітэт. Працуюць факультэты: канструктарска-тэхналагічны, эканоміка-тэхналагічны, механіка-тэхналагічны, завочны, даўніверсітэцкай падрыхтоўкі, павышэння кваліфікацыі і перападрыхтоўкі кадраў. Навучанне дзённае і завочнае. Аспірантура з 1989 г. Універсітэт мае 2 навукова-даследчыя лабараторыі, вылічальны цэнтр, музей гісторыі універсітэта, спартыўны комплекс, эксперыментальна-даследнае прадпрыемства. З 1980 г. выдае зборнік навуковых прац (у 2 частках). Падрыхтоўка спецыялістаў вядзецца па 15 спецыяльнасцях і 37 спецыялізацыях. Вышэйшую адукацыю атрымліваюць больш за 5,4 тыс. студэнтаў (2002). Працуе 27 кафедраў. Сярод 290 выкладчыкаў універсітэта – 2 акадэмікі, 4 члены-карэспандэнты, 13 прафесароў і дактароў навук, 140 кандыдатаў навук і дацэнтаў, члены Саюза мастакоў, лаўрэаты міжнародных конкурсаў. Універсітэт актыўна супрацоўнічае з Маскоўскай дзяржаўнай акадэміяй лёгкай прамысловасці і іншымі навучальнымі ўстановамі. На базе вылічальнага цэнтра універсітэта створана выдавецкая сістэма. З 1993 г. універсітэт узначальвае доктар тэхнічных навук, прафесар, заслужаны работнік вышэйшай школы Рэспублікі Беларусь В.С.Башметаў.

ВІЦЕБСКІ ДЗЯРЖАЎНЫ МЕДЫЦЫНСКІ УНІВЕРСІТЭТ. Основан 1.11.1934 г., когда Витебский опорный пункт заочного института медицинского обучения был преобразован в больницу-медвуз. Для преподавания специальных дисциплин из Москвы прибыла группа ученых – профессора И.Б.Хавин, А.С.Фурман, М.Я.Лясс, из Минска М.А.Хазанов (ректор), Г.А.Фещенко, Г.Х.Карпилов, доценты И.И.Богданович, Г.Ц.Куперштох, М.А.Мурашко, Ф.Я.Яхимович, Л.Л.Чернышкова, А.А.Смирнов. Кроме того, преподавательскую работу вела группа ученых ветеринарного института (профессора Ф.Я.Беренштейн, Н.Белкин, доценты А.У.Шпаковский, В.С.Клиницкий, Г.А.Качанов, П.М.Перовский и др.). На клинические кафедры привлечены опытные врачи-лечебники В.О.Марзон, Н.Т.Петров, А.Я.Митрошенко, С.С.Меклер, Г.Х.Довгялло, Г.З.Лурье, И.Л.Сосновик и др.

В 1938 г. Витебская больница-медвуз была переименована в Витебский государственный медицинский институт, который разместился в четырехэтажном здании бывшей казенной палаты (ул. Суворова).

К началу Великой Отечественной войны в вузе было 32 кафедры, на которых трудились 15 профессоров, 25 доцентов и 68 ассистентов, подготовлено 7 выпусков врачей общей численностью 570 человек.

В июле 1941 г. с началом войны дирекция, часть ученых и студентов эвакуировались в восточные районы страны. Многие студенты, ученые и сотрудники были призваны в ряды Красной Армии и самоотверженно выполняли свой долг на фронте, оказывая медицинскую помощь раненым и больным воинам: это профессора М.Л.Лясс – главный терапевт Карельского фронта, В.О.Морзон – консультант эвакогоспиталей, ведущий хирург армейских госпиталей доцент А.Я.Митрошенко, хирурги подвижных эвакогоспиталей А.Ф.Котович, Н.М.Ковалева, дивизионные врачи Е.Н.Медведский и В.А.Середа и многие другие.

Большая группа выпускников и сотрудников института самоотверженно действовала в подполье и партизанских отрядах. Среди них М.Л.Мурашко, В.М.Колодовский, Д.А.Тарнопович, М.Федуро, С.Е.Штемпель, Б.Я.Цемохов, И.А.Рыбаков, Н.А.Рыбакова, В.М.Величенко, М.Б.Мурашко, И.У.Гранков, Г.А.Малецкий, М.Я.Слабинова, Н.П.Круглова, Л.Ф.Кононова, Т.М.Широченко, М.М.Савицкая, И.Б.Кардаш и другие.

В мае 1943 г. в г. Ярославль был восстановлен Белорусский медицинский институт, в состав которого вошли эвакуированные на восток научно-педагогические силы Минского и Витебского медицинских институтов. Уже в июле 1944 г. было подготовлено 47 врачей, часть из которых пошла служить в военно-медицинские учреждения армии, а остальные выехали на работу в освобожденные районы Белоруссии.

В 1946 г. в разрушенном Витебске возвратившийся на родину институт произвел первый послевоенный набор студентов и начал подготовку врачей. С восстановлением народного хозяйства города и области строились, крепли и совершенствовались материально-техническая, клиническая и научно-исследовательская базы института. Вуз превратился в ведущий научный центр по организации и оказанию современной специализированной и консультативной помощи населению восточных регионов нашей республики. В этом большая заслуга директора института А.И.Савченко и его заместителя доцента И.И.Богдановича.

На первый курс было принято 200 человек, на второй — 90 студентов. Это в основном были солдаты, сержанты и офицеры, прошедшие войну, участники партизанского движения и подполья.

В 1959 г. в составе института был открыт фармацевтический факультет, а несколько позже отделения заочного обучения и усовершенствования провизоров.

В 1960 г. открыта аспирантура. С ростом научного потенциала в 1961 г. в институте образован ученый совет по защите кандидатских диссертаций. С 1981 г. осуществляется обучение иностранных студентов.

Указом Президиума Верховного Совета СССР от 14 августа 1984 г. Витебский медицинский институт «за заслуги в подготовке квалифицированных специалистов, развитии медицинской науки и народного здравоохранения» награжден орденом Дружбы народов.

В 1999 г. институт был преобразован в Витебский государственный медицинский университет.

Ныне структура университета включает 8 факультетов: лечебный, лечебно-профилактический, фармацевтический, факультет по подготовке иностранных граждан, факультет профориентации и довузовской подготовки, факультет повышения квалификации специалистов, факультет педагогики и психологии высшей медицинской школы, стоматологический; 55 кафедр, центральную научно-исследовательскую лабораторию, отдел научно-медицинской информации, учебно-методический информационный центр, библиотеку, структуру управления и вспомогательные подразделения.

Корпус Віцебскага медыцынскага універсітэта.

В университете работают 387 человек профессорско-преподавательского состава, из них 56 докторов наук и 204 кандидата наук. Общее число обучающихся в вузе — 4500 студентов. За 65 лет со дня основания вуза подготовлено: врачей — 13 165 человек, провизоров — 5286 человек; 674 доктора медицины и 60 магистров фармации, которые работают в клиниках и университетах 109 стран мира. Сегодня в университете работают 3 специализированных совета по защите докторских и кандидатских диссертаций. Созданы свои научно-педагогические школы. Выполнено и защищено 93 докторских и 489 кандидатских диссертаций. Университет получил международное признание, что подтверждается избранием восьми профессоров вуза почетными академиками и членами-корреспондентами ряда отечественных и зарубежных академий.

Международный биографический центр в г. Кембридж в список двух тысяч выдающихся ученых 20 века внес преподавателя университета, доктора биологических наук, члена-корреспондента Национальной Академии наук Беларуси, профессора Освальда-Яна Леоновича Бекиша. Этой высокой награды он

удостоен за огромные заслуги в развитии медицинской биологии.

Несмотря на сложное экономическое время, ускоренными темпами осуществляется переоснащение материально-технической базы университета к уровню мировых стандартов: компьютеризация учебного и научно-исследовательского процессов, внедрение в практику современных информационных систем, электронных средств диагностики и лечения больных. Возглавляет коллектив университета доктор медицинских наук профессор А.Н.Косинец.

М.П.Мордачев.

Пры падрыхтоўцы артыкула выкарыстаны матэрыялы з газеты «Медвузовец», 2001. 24 июня.

ВІЦЕБСКАЯ ДЗЯРЖАЎНАЯ АКАДЭМІЯ ВЕТЭРЫНАРНАЙ МЕДЫЦЫНЫ. Первая империалистическая и гражданская войны, а затем интервенция нанесли огромный ущерб народному хозяйству Белоруссии. Особенно тяжелое положение создавалось в животноводстве. Быстро распространились инфекционные болезни: чума крупного рогатого скота, ящур, оспа, сибирская язва, чума и рожа свиней и др. Несмотря на голод, хозяйственную разруху, уже в первые дни образования Республики Беларусь был поставлен вопрос об открытии здесь высших учебных заведений.

27 июня 1924 г. Всебелорусский съезд ветеринарных врачей внес предложение об организации ветеринарного института в Витебске. 4 ноября принято Постановление президиума ЦИК БССР об открытии института. А 8 ноября 1924 г. состоялось его торжественное открытие. Президиум ЦИК БССР 6 декабря 1924 г. присвоил институту имя Октябрьской революции. Он был открыт на базе Витебского высшего сельскохозяйственного техникума, организованного в 1921 г. Располагался техникум в здании бывшего крестьянского банка — ныне главный корпус института.

Ректором был назначен Евгений Филиппович Алонов, работавший до этого заведующим Витебским губернским ветеринарным отделом и начальником ветеринарного управления Наркомзема Белорусской ССР. Е.Ф.Алонов возглавлял институт с 1924 по 1928 г. Его организаторский талант, инициатива и большой практический опыт в значительной степени способствовали успешной работе института, а также развитию ветеринарии в Белоруссии.

Занятия начались 24 ноября 1924 г., студентов было 100, преподавателей — 11. Институт быстро развивался. До 1940 г. были построены общежития, хирургический, терапевтический и инфекционный корпуса, хирургическая, терапевтическая, акушерская, инфекционная клиники, оборудован рентгенокабинет, созданы учебные музеи — зоологический, анатомический, патологоанатомический, гельминтологический и др. Библиотека имела свыше 67 тыс. книг. Студентов было 487, преподавателей — 70.

В 1934 г. институту был передан как учебное хозяйство совхоз «Подберезье», находившийся в системе Белорусского садово-овощеводческого треста. А годом раньше в институте открылся второй факультет — зоотехнический, на котором готовили ученых-зоотехников.

В предвоенные годы в институте работали талантливые ученые и педагоги: академик ВАСХНИЛ, профессор С.Н.Вышелесский (эпизоотология), академик АН БССР Х.С.Горегляд и профессор В.Ю.Вольферц (ветсанэкспертиза), профессора Д.М.Автократов (анатомия), Ф.Я.Беренштейн (биохимия), А.Н.Макаревский (терапия), И.Я.Демиденко (хирургия) и др. Коллектив ученых наряду с учебным процессом активно проводил научно-исследовательскую работу.

Перед Великой Отечественной войной институт представлял собой высшее учебное заведение, укомплектованное высококвалифицированными кадрами профессоров и преподавателей, имевшее 5 хорошо оборудованных клиник, полностью оснащенные кафедры, музеи и учебные кабинеты. За период с 1924 по 1941 г. в институте подготовлено свыше 1500 ветеринарных врачей и ученых-зоотехников.

5 июля 1941 г. институт эвакуировался на восток. Многие преподаватели и студенты ушли на фронт, часть направлена в сельскохозяйственные институты и техникумы страны. Оккупанты нанесли институту ущерб в 12 млн. руб.: было разграблено и уничтожено все учебно-научное оборудование, клиники, лаборатории, учебные кабинеты и музеи, библиотека, учебное хозяйство «Подберезье».

После освобождения Витебска преподаватели вместе со студентами, служащими и рабочими проделали огромную работу по восстановлению института. 8 января 1945 г. начались учебные занятия. К обучению приступили 162 студента из 478 обучавшихся в 1940/41 учебном году. Возглавил институт в это сложное время доцент В.Ф.Лемеш, впоследствии профессор, доктор сельскохозяйственных наук, заслуженный деятель науки БССР. Он проработал в должности ректора до 2 октября 1968 г.

В послевоенный период работали на кафедрах профессора И.А.Щербакович и П.С.Иванова (паразитология), А.И.Гаврилов, А.С.Кали-

нин и А.И.Федоров (патанатомия), И.Я.Демиденко, Г.С.Мастыко (хирургия), Я.Г.Губаревич (акушерство), П.В.Каймаков и З.С.Горянкова (терапия), И.Д.Жеребцов, Н.М.Смирнова (микробиология), Х.С.Горегляд (ветсанэкспертиза), Н.А.Горский (частное животноводство), А.Н.Чередкова (физиология), Ф.Я.Беренштейн (биохимия), В.Ф.Петров, Д.Д.Бутьянов (эпизоотология), Е.В.Петрова (фармакология), О.А.Иванова (разведение и генетика). Более 25 лет институт возглавлял заслуженный деятель науки БССР, доктор ветеринарных наук профессор М.С.Жаков.

В 1974 г. в связи с пятидесятилетием институт за большие успехи в подготовке высококвалифицированных специалистов сельского хозяйства награжден орденом «Знак Почета», а в 1984 г. — Почетной Грамотой Верховного Совета БССР.

В 1994 г. реорганизован в государственную академию ветеринарной медицины.

В настоящее время в академии 4 факультета: ветеринарный, зоотехнический, заочного обучения (ветеринарное и зоотехническое отделения), повышения квалификации, подготовительное отделение и факультет общественных профессий. Обучается 3 тыс. студентов, 15 аспирантов, ежегодно повышают квалификацию 700 специалистов — ветеринарных врачей и зооинженеров.

За более чем 70 лет здесь подготовлено свыше 20 тыс. специалистов, в т.ч. 1400 ветеринарных врачей и 6 тыс. ученых-зоотехников и зооинженеров. Повысили квалификацию 12 тыс. руководителей и специалистов агропромышленного комплекса. На 27 кафедрах в настоящее время занято 260 преподавателей — 28 профессоров и 120 кандидатов наук, доцентов[1]. Среди них заслуженный деятель науки республики профессор М.С.Жаков, заслуженные работники высшей школы республики профессора П.Я.Конопелько, Т.Г.Никулин, Ф.Ф.Порохов, члены-корреспонденты Академии аграрных наук Республики Беларусь профессора И.М.Карпуть и В.И.Шляхтунов, профессора А.П.Шпакова (кормление), Э.И.Веремей (хирургия), В.М.Холод (неорганическая химия), В.А.Телепнев, Ю.Д.Корнилов (экономика и организация), В.М.Лемеш, В.Д.Чернигов (ветсанэкспертиза), И.Г.Арестов (фармакология), В.К.Гусаков, Ю.И.Никитин (физиология), Н.Ф.Карасев, А.И.Ятусевич (паразитология), А.А.Солонеко (микробиология), А.А.Лазовский (частное животноводство), К.Д.Валюшкин (акушерство), Г.А.Соколов (зоогигиена).

Значительно возросла учебно-материальная база. Построены 3 общежития на 1400 мест, из них 2 общежития гостиничного типа для семейных студентов и слушателей факультета повышения квалификации, библиотека, учебный корпус ФПК, спортзал, столовая, хоззона (гараж, изолятор), учебная ветеринарная лечебница, в библиотеке имеется свыше 300 тыс. книг.

На ряде кафедр сложились научные направления, получившие широкую известность (кафедры эпизоотологии, хирургии, патанатомии, биохимии, кормления, терапии, паразитологии).

Профессорско-преподавательским коллективом института проводится большая учебно-методическая работа. Издано 40 учебников и учебных пособий по ветеринарным и зоотехническим дисциплинам, больше 150 монографий, 29 томов других трудов, свыше 200 методических пособий для студентов.

Наряду с подготовкой высококвалифицированных специалистов — ветврачей и зооинженеров, ученые института держат связь с сельскохозяйственным производством, систематически выезжают в колхозы и совхозы, внедряют в производство научные достижения, принимают участие в областных и районных семинарах специалистов сельского хозяйства и научно-производственных конференций.

На полях и фермах учебно-опытного хозяйства «Подберезье», которое возглавляет больше 25 лет кандидат сельскохозяйственных наук С.Н.Янчик, студенты первого и второго курса проходят производственную и учебную практики, проводятся практические занятия со студентами и научные исследования многими кафедрами. В учхозе создано высокопродуктивное племенное стадо крупного рогатого скота черно-пестрой породы, хорошо развито семеноводство зерновых культур, учхоз снабжает сортовыми семенами ячменя, овса, озимых ржи и пшеницы колхозы и совхозы области. С января 1998 г. академию возглавляет доктор ветеринарных наук профессор А.И.Ятусевич.

«Ветеринарная газета», 14.7.1998.

ІНСТЫТУТ ТЭХНІЧНАЙ АКУСТЫКІ НАЦЫЯНАЛЬНАЙ АКАДЭМІІ НАВУК БЕЛАРУСІ. Створаны 25.9.1975 г. як Віцебскі філіял Інстытута фізікі цвёрдага цела і

1 На 1.1.2002 г. ў Віцебскай дзяржаўнай акадэміі ветэрынарнай медыцыны працавала 28 кафедраў, 5 факультэтаў, 338 выкладчыкаў. Вышэйшую адукацыю атрымлівалі 3195 студэнтаў.

паўправаднікоў Акадэміі навук БССР. З 1.3.1994 г. паводле пастановы Прэзідыума НАН Беларусі ад 28.1.1994 г. рэарганізаваны ў Інстытут тэхнічнай акустыкі. У складзе інстытута 7 лабараторый — ультрагукавой апрацоўкі, пластычнасці і тэрмаапрацоўкі, фізікі металаў, фізічных метадаў даследавання кампазіцыйных матэрыялаў, фізікі дыэлектрыкаў, нелінейных матэрыялаў; навукова-вытворчы аддзел. З 1995 г. дзейнічае аспірантура. У Інстытуце працуюць 47 навуковых супрацоўнікаў, у т.л. 2 доктары і 17 кандыдатаў навук (2002). Дырэктары Інстытута: акадэмік НАН Беларусі У.У.Клубовіч (з 1994), доктар фізіка-матэматычных навук М.К.Талочка (з 2002).

Асноўныя кірункі фундаментальных і прыкладных даследаванняў: вывучэнне тэрмічнага і ультрагукавога ўздзеяння на ўласцівасці шматфазных, інтэрметалічных порыстых і пеністых матэрыялаў; фізічных заканамернасцей узаемаўздзеяння высокаэнергетычных іонных пучкоў з аморфна-крышталічнымі пакрыццямі; распрацоўка навуковых прынцыпаў стварэння новых кампазіцыйных матэрыялаў і вырабаў на іх аснове з выкарыстаннем метадаў селектыўнага лазернага спякання; стварэнне і даследаванне ўласцівасцей гідраксілапатыту і пакрыццяў з яго на аморфных і полікрышталічных падложках; вывучэнне асаблівасцей сінтэзу сегнетаэлектрычных і магнітных матэрыялаў пад уздзеяннем выпрамяненняў ВЧ- і ЗВЧ- дыяпазонаў; распрацоўка фізічных асноў і спосабаў атрымання сегнетаэлектрычных, магнітных, канструкцыйных керамічных матэрыялаў з нізкай тэмпературай спякання; тэхналогіі формаўтварэння рэжучай кромкі хірургічных скальпеляў; вывучэнне працэсаў паліроўкі звышцвёрдых матэрыялаў, распрацоўка тэхналогіі і абсталявання для даводкі мікраадтулін у звышцвёрдых матэрыялах; тэхналогія і абсталяванне для выцягвання звышцвёрдых матэрыялаў з алмазаграфітавых сумесяў; тэхналогія валачэння і тэрмаапрацоўкі тэрмапарнага кабелю дыяметрам да 1,5 мм; тэхналогія контурнага раскрою ліставога шкла і шклопакетаў з выкарыстаннем лазерных і акустычных уздзеянняў; тэхналогія і ўстаноўка для атрымання абразіўных матэрыялаў з прымяненнем ультрагуку; распрацоўка тэхналогіі і абсталявання для ультрагукавой зваркі тэрмапластычных палімераў. Распрацаваны матэрыялы і тэхналогія стварэння вырабаў электроннай тэхнікі (дроселяў, трансфарматараў, мікразборак і г.д.) у чып-варыянце, а таксама шматфункцыянальных элементаў абароны вырабаў электроннай тэхнікі; тэхналогіі стварэння рэжучага керамічнага інструмента метадам ВЧ спякання, напыленне ахоўных керамічных пакрыццяў на аснове аксіду алюмінію і дыаксіду цырконію. *Ю.І.Бохан.*

Нацыянальны акадэмічны драматычны тэатр імя Якуба Коласа

Створаны ў 1926 г. ў Віцебску як Другі беларускі дзяржаўны тэатр (БДТ-2) з выпускнікоў Беларускай драматычнай студыі ў Маскве. 21.12.1944 г. прысвоена імя Я.Коласа, у 1977 г. — званне акадэмічнага, у 2001 г. — званне нацыянальнага. Адкрыўся 21.11.1926 г. спектаклем «У мінулы час» І.Бэна. Напачатку рэпертуар тэатра склалі пастаноўкі, падрыхтаваныя ў студыі: народная драма «Цар Максімілян», «Апраметная» В.Шашалевіча, «Чорт і баба» Ф.Аляхновіча, «Сон у летнюю ноч» У.Шэкспіра, «Вакханкі» Еўрыпіда, «Эрас і Псіхея» Е.Жулаўскага і іншыя. Спектаклі вызначаліся пастановачнай яркасцю, пластычнасцю, пошукам новых формаў і былі разлічаны на тэатральна дасведчанага гледача. Афіцыйная крытыка абвясціла іх фармалістычнымі і эстэцкімі, патрабавала большай даступнасці і прастаты. У канцы 1920-х гадоў асноўны кірунак быў узяты на тагачасную савецкую драматургію і рэвалюцыйную тэматыку. У 1930-я гады значнае месца ў рэпертуары пачала займаць беларуская драматургія. Пастаўлены «Вечар беларускіх вадэвіляў» (увайшлі «Пінская шляхта» В.Дуніна-Марцінкевіча, «Паўлінка», і «Прымакі» Я.Купалы), «Вайна вайне» і «У пушчах Палесся» Я.Коласа, «Пагібель воўка» Э.Самуйлёнка, «Над Бярозай-ракой» П.Глебкі, «Ірынка» К.Чорнага. Найбольш нацыянальна яскравым, самабытным спектаклем, які на многія гады стаў вызначальным для тэатра, з'явілася пастаноўка п'есы «Несцерка» В.Вольскага. З класічнай драматургіі пастаўлены «Мяшчане» М.Горкага, «Беспасажніца» і «Лес» А.Астроўскага, «Лекар мімаволі» Мальера, «Здані» Г.Ібсена. Сярод найбольш значных пастановак тагачаснай драматургіі — «Гібель эскадры» А.Карнейчука. З 1928 г. пры тэатры перыядычна працавалі студыі. У Вялікую Айчынную вайну тэатр працаваў ва Уральску (з 1941) і Арэхава-Зуеве (1943—44). Найлепшыя спектаклі гэтага перыяду — «Ягор Булычоў і іншыя» М.Горкага, «Нашэсце» Л.Лявонава, «Проба агнём»

К.Крапівы. У 1944 г. брыгада акцёраў тэатра выехала на фронт. З кастрычніка 1944 г. тэатр аднавіў дзейнасць у Віцебску. Пастаўлены «Рэвізор» М.Гогаля, «Гамлет» Шэкспіра і іншыя класічныя творы; з беларускай драматургіі «Цэнтральны ход» і «Алазанская даліна» К.Губарэвіча і І.Дорскага, «Песня нашых сэрцаў» і «Калі зацвітаюць сады» В.Палескага, «Пяюць жаваранкі» К.Крапівы. У 1950-я гады аснову рэпертуару тэатра склалі творы Лопэ дэ Вэгі, П.Кальдэрона, Астроўскага, А.Сухаво-Кабыліна, Л.Талстога, А.Чэхава, М.Горкага. У нацыянальны рэпертуар вернута з забыцця п'еса Я.Купалы «Раскіданае гняздо». Пастаўлены «Машэка» Вольскага, «Простая дзяўчына» і «На крутым павароце» Губарэвіча. Вострымі, надзённымі сталі пастаноўкі «Выбачайце, калі ласка!» А.Макаёнка, «Людзі і д'яблы» К.Крапівы. У канцы 1950 — пачатку 1960-х гадоў прынцыпова важнымі спектаклямі былі «Навальніца будзе» паводле Я.Коласа, «Выгнанне блудніцы» І.Шамякіна, «Крыніцы» і «Снежныя зімы» паводле яго раманаў, «Лявоніха» П.Данілава, «Пад адным небам» А.Маўзона, «Справа яе жыцця» А.Гутковіча і Ф.Казоўскай, «Іркуцкая гісторыя» А.Арбузава. Удачамі тэатра з'явіліся пастаноўкі «Ветрык, вей» Я.Райніса і «Бацькаўшчына» К.Чорнага. Поспехі тэатра ў 2-й палавіне 1960-х — 80-я гады абумоўлены зваротам да беларускай драматургіі: «Сымон-музыка» паводле паэмы Я.Коласа, «Вайна пад стрэхамі» паводле А.Адамовіча, «Трыбунал» і «Таблетку пад язык» Макаёнка, «Званы Віцебска» і «Кастусь Каліноўскі» У.Караткевіча, «Амністыя» М.Матукоўскага, «Трывога» А.Петрашкевіча, «Парог», «Вечар» і «Радавыя» А.Дударава. Цікавыя сцэнічныя трактоўкі атрымалі «Улада цемры» Л.Талстога, «Мяшчане» М.Горкага, «Клоп» У.Маякоўскага, «Доктар філасофіі» Б.Нушыча, «Матухна Кураж і яе дзеці» Б.Брэхта. Пэўнымі дасягненнямі адзначаны спектаклі «Летась у Чулімску» і «Развітанне ў чэрвені» А.Вампілава, «Брыльянт» Е.Пшаздзецкага, «Стары дом» А.Казанцава, «Клеменс» К.Саі. У канцы 1980 — пачатку 1990-х гадоў прыкметнымі з'явамі сталі спектаклі «Хам» паводле Э.Ажэшкі, «Залёты» Дуніна-Марцінкевіча, «Генрых VI» Шэкспіра, «ЧП-1» і «ЧП-2» паводле «Рэвізора» Гогаля.

У фарміраванне творчага аблічча тэатра вядучы ўклад зрабілі акцёры А.Ільінскі, П.Малчанаў, Ц.Сяргейчык, рэжысёры М.Міцкевіч, В.Дарвішаў, Н.Лойтар, А.Скібнеўскі, Г.Шчарбакоў, С.Казіміроўскі, В.Мазынскі, Б.Эрын, В.Маслюк (дырэктар і мастацкі кіраўнік тэатра ў 1993—2001), мастакі

Нацыянальны акадэмічны драматычны тэатр імя Якуба Коласа

Я.Нікалаеў, А.Марыкс, А.Салаўёў. Значную ролю ў развіцці тэатра адыгралі акцёры М.Бялінская, Я.Глебаўская, Г.Дубаў, М.Звездачотаў, З.Канапелька, Г.Каралькова, У.Куляшоў, А.Лагоўская, Б.Левін, Г.Маркіна, М.Маркоўская, І.Матусевіч, Л.Мацісава, А.Мельдзюкова, А.Радзялоўская, С.Скальскі, А.Трус, М.Цішачкін, Я.Шыпіла, А.Шэлег, кампазітар і дырыжор Л.Маркевіч, дырэктары заслужаныя дзеячы мастацтва У.Стэльмах і І.Дорскі, заслужаны дзеяч культуры Г.Асвяцінскі.

У складзе трупы (2002) народны артыст СССР, лаўрэат Дзяржаўнай прэміі Беларусі Ф.Шмакаў, народныя артысты Беларусі С.Акружная, Т.Кокштыс (лаўрэат Дзяржаўнай прэміі Беларусі), Л.Трушко; заслужаныя артысты Беларусі А.Лабанок, Т.Ліхачова, В.Петрачкова, Л.Пісарава, Б.Сяўко, Т.Шашкіна, Г.Шкуратаў; артысты С.Астрамовіч, Н.Аладка, Л.Антосева, В.Багданава, А.Баркоўская, Г.Букаціна, Г.Гайдук, Р.Грыбовіч, В.Грушоў, З.Гурбо, В.Дашкевіч (загадчык трупы), С.Жукоўская, Л.Заграбельная (асістэнт рэжысёра), Т.Кабяк, С.Кохан, М.Краснабаеў, В.Куляшова, П.Ламан, Н.Левашова, Г.Лойка (асістэнт рэжысёра), В.Салаўёў (асістэнт рэжысёра), Т.Скварцова, Ю.Цвірка, А.Фралоў, В.Цвяткоў, А.Шарэпчанка і іншыя. Дырэктар тэатра — заслужаны артыст Рэспублікі Беларусь Р.Шацько; мастацкі кіраўнік тэатра — заслужаны дзеяч мастацтваў Рэспублікі Беларусь В.Баркоўскі, рэжысёры-пастаноўшчыкі А.Грышкевіч, Ю.Лізянгевіч, мастак-пастаноўшчык С.Макаранка (з 1996), загадчык музычнай часткі А.Крыштафовіч (з 1995), загадчык літаратурнай часткі С.Дашкевіч, загадчык інфармацыйна-аналітычнай часткі — кандыдат мастацтвазнаўства Т.Катовіч.

З 1964 г. тэатр працуе ў будынку на плошчы Тысячагоддзя Віцебска (архітэктары А.Максімаў, І.Рыскіна). Яго галоўны фасад вырашаны ў выглядзе 8-калоннага порціка з франтонам. Па галоўнай восі размешчаны вестыбюль, фае, паўкруглая ў плане глядзельная зала на 639 месцаў з партэрам і 2 балконамі, развітая сцэнічная група памяшканняў. З 1973 г. працуе камерная сцэна ў фае з залай на 100 месцаў. З 1997 г. тэатр узначальвае заслужаны дзеяч мастацтваў Рэспублікі Беларусь В.Баркоўскі.

Літаратура: Гісторыя беларускага тэатра. Т. 2—3. Мн., 1985—87; Няфёд У.І. Беларускі тэатр імя Якуба Коласа. Мн., 1976; Беларускі дзяржаўны акадэмічны тэатр імя Якуба Коласа. Мн., 1986; Сабалеўскі А. Сучаснасць і гісторыя: Крытычныя артыкулы. Мн., 1985. *А.В.Сабалеўскі.*

Беларускі тэатр «Лялька»

Створаны ў 1990 г. ў Віцебску з трупы лялечнікаў, якая працавала пры Беларускім тэатры імя Якуба Коласа з 1986 г. Мастацкі кіраўнік заслужаны дзеяч мастацтваў Рэспублікі Беларусь В.Клімчук, галоўны мастак А.Сідараў (з 1990). 20.4.1986 г. паказаны першы спектакль «Дзед і Жораў» В.Вольскага. Як самастойны тэатр адкрыўся ў 1990 г. спектаклем «Казка пра Ямелю» Я.Тарахоўскай. У супрацоўніцтве з беларускімі аўтарамі створаны спектаклі: «Прыгоды трох парасят» Н.Мацяш (прэм'ера ў 1987), «Іванава шчасце» А.Дыбчы (паводле беларускіх народных казак, прэм'ера ў 1991), «Загубленая душа, альбо Пакаранне грэшніка» Ул.Граўцова (паводле твораў Я.Баршчэўскага, прэм'ера ў 1993). Сярод іншых пастановак: «Усмешка клоуна» Я.Чапавецкага (1988), «Казкі Андэрсена» (інсцэніроўка рэжысёра Я.Угрумава, 1989), «Чорная курыца» А.Пагарэльскага (1988), «Папялушка» Я.Шварца (1991), «Лялечнік» М.Сцівенса (1991), «Дапытлівы слонік» Р.Кіплінга (1993), «Хлопчык-зорка» А.Уайльда (1995), «Церам-церамок» С.Маршака (1992), «Яшчэ раз пра Чырвоную Шапачку» С.Когана і С.Яфрэмава (1994), «Касмічная казка» Х.Паўкшы (1994), «Чароўны пярсцёнак» В.Клімчука (1995), «Чароўная зброя Кэндзо» М.Супоніна (1996), «О, якая дзівосная Панама!» Янаша (1997), «Бука» М.Супоніна (1997), «Брэменскія музыкі» В.Ліванава і Ю.Энціна (1998). Акцёры працуюць з лялькамі розных сістэм (марыянеткі, трысцёвыя, планшэтныя, пальчатачныя).

Дз.У.Стэльмах.

Віцебская абласная філармонія

Створана ў 1989 г. ў Віцебску на базе гастрольна-канцэртнага аддзялення Беларускай філармоніі. У складзе філармоніі: ансамбль танца, музыкі і песні «Талака», жаночы актэт балалаек, цымбальны ансамбль «Расіца», дзіцячы ансамбль бальнага танца «Мазаіка», выканаўцы бальных танцаў Н. і А.Кананенкі, дзіцячы тэатр «Арт-ліхтар», эстрадна-цыркавы калектыў, а таксама дзіцячыя студыі эстэтычнага выхавання. Філармонія праводзіць штогадовыя конкурс бальнага танца «Парад надзей», фестываль гітарнай музыкі «Віцебскі лістапад», удзельнічае ў правядзенні фестываляў імя І.І.Салярцінскага і «Беларуская музычная восень».

Віцебская абласная бібліятэка імя У.І.Леніна

Заснавана ў кастрычніку 1925 г., калі па рашэнні акруговага выканаўчага камітэта пачалася арганізацыя Віцебскага аддзялення (філіяла) дзяржаўнай рэспубліканскай бібліятэкі. Яе асновай сталі кніжныя фонды Віцебскага аддзялення Маскоўскага археалагічнага інстытута, Інстытута народнай асветы, а таксама кніжныя запасы, сабраныя Віцебскім аддзяленнем дзяржаўнага музея. З 1938 г. рэарганізавана ў абласную бібліятэку, атрымала імя Леніна.

У той час у бібліятэцы працавалі 2 супрацоўнікі. Кніжны фонд размяшчаўся ў двух невялікіх пакойчыках і складаў крыху больш за 10 тыс. экземпляраў. Пазней гарадскія ўлады выдзелілі памяшканне ў доме па вуліцы Валадарскага (цяпер Суворава), дзе размясцілася чытальная зала на 80 месцаў, абанемент, аддзелы дзіцячай літаратуры, даведачна-бібліяграфічны і метадычны, міжбібліятэчны абанемент і кнігасховішча.

Неўзабаве бібліятэка стала прызнаным культурна-асветніцкім, бібліяграфічным і метадычным цэнтрам; яе штат павялічыўся да 19 супрацоўнікаў. Кніжны фонд дасягнуў 100

тыс. экземпляраў — унікальны па тым часе збор кніг. У час Вялікай Айчыннай вайны ён быў бязлітасна разрабаваны або знішчаны нямецка-фашысцкімі акупантамі, а памяшканне бібліятэкі разбурана. Праз месяц пасля вызвалення Віцебска, з 1 жніўня 1944 г. бібліятэка пачала абслугоўваць чытачоў. Невялікаму калектыву выдзелілі 2 уцалелыя ад разбурэння пакойчыкі. Гараджане прыносілі сюды ўласныя захаваныя кнігі, што з'явілася тым вытокам, адкуль абласная бібліятэка пачала сваё другое нараджэнне.

У аднаўленні кніжных фондаў грунтоўную дапамогу аказалі Дзяржфонд Масквы і Ленінграда, бібліятэкі Расіі і Казахстана. Хутка наладзіліся сувязі амаль з усімі буйнымі бібліятэкамі краіны.

12.7.1967 г. абласная бібліятэка атрымала новы тыповы будынак (вул. Леніна, 8а), карысная плошча якога складае 5 тыс. м^2. Цяпер у бібліятэцы можа працаваць каля 500 чытачоў. Адкрыты аддзелы мастацтва, тэхнічнай і сельскагаспадарчай літаратуры, сектары перыядычных выданняў, беларускай і краязнаўчай літаратуры, замежнай кнігі.

У фондах бібліятэкі знаходзіцца звыш 750 тыс. экземпляраў усіх друкаваных выданняў і кінафотадакументаў, у тым ліку спецыяльная тэхнічная літаратура, звыш 8 тыс. нотных выданняў, гуказапісу, шмат дыяфільмаў.

Бібліятэка валодае універсальным па зместе фондам (у асноўным выданні пасляваенных гадоў) на беларускай, рускай і замежнай мовах, што дае магчымасць амаль поўнасцю задаволіць патрэбы розных чытачоў. Вялікую цікавасць прадстаўляе фонд рэдкіх дарэвалюцыйных выданняў краязнаўчага зместу. Сярод іх «Памятныя кніжкі Віцебскай губерні» (1865, 1867, 1878, 1884, 1889, 1898, 1900), «Віцебская даўніна» (1883, 1885) А.П.Сапунова, «Расія» (т. 9, 1905) В.Сямёнава, працы П.Шэйна, К.Нікіфароўскага і многіх іншых выдатных гісторыкаў, літаратараў, краязнаўцаў.

Абласная бібліятэка — навуковая ўстанова універсальнага профілю, адзін з буйных у вобласці цэнтраў культуры, навукова-метадычнай і бібліяграфічнай дзейнасці. Працуе Савет дырэктараў цэнтралізаваных бібліятэчных сістэм, на парадку дня якога розныя пытанні арганізацыйна-метадычнага кіраўніц-

Бібліятэка імя У.І.Леніна ў Віцебску.

тва, павышэння кваліфікацыі бібліятэкараў, асабліва сельскіх.

Бібліятэка праводзіць вялікую даведачна-інфармацыйную і выдавецкую работу. Штоквартальна выдаецца навукова-дапаможны паказальнік краязнаўчай літаратуры — «Віцебская вобласць», метадычныя і бібліяграфічныя матэрыялы, спісы, памяткі і лістоўкі. Сярод іх: «Залатыя зоркі Віцебшчыны» (1975), «Кнігі аб родным краі» (1977), «Майстры сцэны» (1981), «Людзі працоўнага подзвігу» (1983), «Дзеля жыцця на Зямлі» (1984), «Помнікі славы і бессмяротнасці» (1985), «Паэзія партрэта» (1987), «Усё жыццё — тэатру» (1988) і г.д. Для папулярызацыі фондаў у бібліятэцы праходзяць прагляды літаратуры, тэматычныя выставы, дні інфармацыі, дні спецыяліста, сустрэчы з пісьменнікамі, знакамітымі людзьмі края. Штогод паслугамі бібліятэкі карыстаюцца звыш 40 тыс. чытачоў, выдаецца амаль 800 тыс. кніжак самай рознай тэматыкі. *Н.В.Курсо.*

«Віцебскі рабочы»

Абласная масавая газета. Выходзіць з 1917 г. ў Віцебску на беларускай (да 29.9.1929 на рускай) мове 4 разы на тыдзень. Інфармуе пра падзеі грамадска-палітычнага, эканамічнага і духоўнага жыцця Віцебшчыны.

Заснавана ў ліпені 1917 г. як орган шматпартыйнага Віцебскага Савета рабочых і салдацкіх дэпутатаў. Пасля кастрычніцкіх падзей 1917 г. і ўтварэння Віцебскага ВРК з 29.10(11.11.)1917 г. выходзіла пад назвай «Известия военно-революционного комитета города Витебска», затым — «Известия Витебского революционного Совета солдатских и рабочих депутатов». Тлумачыла мерапрыемствы савецкай ўлады, апублікавала рашэнні II Усерасійскага з'езда Саветаў, Дэкрэт аб зямлі. У 1918 г. мела назвы: «Известия губернского Совета крестьянских, рабочих, солдатских и батрацких депутатов и Витебского революционного Совета солдатских и рабочих депутатов» (№ 3—5), «Известия Витебского революционного губернского и городского Советов крестьянских, рабочих, солдатских и батрацких депутатов» (№ 6—14), «Известия Витебского губернского и городского Советов крестьянских, рабочих, солдатских и батрацких депутатов» (№ 15—81). У 1918 г. (№ 82) — 1920 г. (№ 83) — «Известия Витебского губернского Совета крестьянских, рабочих, красноармейских и батрацких депутатов», у 1920 г. (№ 84) — 1921 г. (№ 70) — «Известия Витебского губревкома и губкома РКП», у 1921 г. (№ 71—182) — «Известия Витебского губисполкома и губкома РКП(б)». У 1924 г. выходзіла пад назвамі: «Известия Витебского губкома РКП и губисполкома» (№ 14—69), «Известия Витебского угоркома РКП и угорисполкома» (№ 70—105), «Известия Витебского угоркома КП(б) Белоруссии и угорисполкома» (№ 106—182), «Известия Витебского окркома КП(б) Белоруссии и окрисполкома» (№ 183—218); у 1924 г. (№ 219) — 1929 г. (№ 225) — «Заря Запада», у 1929 г. (№ 226) — 1938 г. (№ 93) — «Віцебскі пралетарый», з красавіка 1937 г. называецца «Віцебскі рабочы». У Вялікую Айчынную вайну — орган Віцебскага падпольнага абкома КП(б)Б, выдавалася з 7.6.1942 г. да 24.6.1944 г. спачатку на акупіраванай тэрыторыі Беларусі (в. Булы Суражскага раёна), затым у прыфрантавой паласе. Распаўсюджвалася ў партызанскіх атрадах і сярод насельніцтва часова акупіраванай нямецка-фашысцкімі захопнікамі тэрыторыі Віцебскай вобласці. Перыядычнасць у асноўным 1 раз на тыдзень. Тыраж 6—7 тыс. экземпляраў. Выпушчана больш за 100 нумароў. Рэдактары: В.Е.Самуцін (да 23.4.1943), А.С.Крушынскі (з 28.5.1943). У пасляваенныя гады да жніўня 1991 г. газета — орган Віцебскага абласнога і гарадскога камітэтаў КПБ. З 1991 г. газета адлюстроўвае працэс адраджэння гістарычнай, духоўнай спадчыны, нацыянальнай свядомасці беларусаў. У рэгулярных выпусках «Сябрына» публікуюцца матэрыялы па гісторыі Беларусі, краязнаўстве, культуры, этнаграфіі, тапаніміцы і г.д. *У.П.Ганчароў.*

Друкуецца са скарачэннямі па кн.: Энцыклапедыя гісторыі Беларусі. Мн., 1994. Т. 2. С. 335.

«Народнае слова»

Грамадска-палітычная газета, орган Віцебскага абласнога Савета народных дэпутатаў і Віцебскага абласнога выканаўчага камітэта. Выдаецца з 4.1.1991 г. (рашэнне аб заснаванні газеты было прынята Віцебскім абласным Саветам народных дэпутатаў 10.8.1990 г., пробны нумар выйшаў у снежні 1990 г.) на беларускай і рускай мовах 3 разы на тыдзень,

асвятляе грамадска-палітычнае, эканамічнае і культурнае жыццё Віцебска і вобласці. Друкуе матэрыялы на тэмы маралі, разглядае вострыя сацыяльныя з'явы, рэформы ў галіне эканомікі. Тыраж газеты ў апошнія гады складае 30–40 тыс. экземпляраў.

«Віцьбічы»

Грамадска-палітычная газета, орган Віцебскага гарадскога Савета дэпутатаў і Віцебскага гарадскога выканаўчага камітэта. Выдаецца з 2.3.1991 г. на беларускай і рускай мовах 3 разы на тыдзень, асвятляе грамадска-палітычнае, эканамічнае і культурнае жыццё Віцебска, разлічана на шырокае кола чытачоў. У 1995 г. тыраж газеты дасягнуў 65 тыс. экземпляраў, у 1996 г. — 72 тыс., апошнія гады трывала трымаецца ў межах 40–45 тыс. экземпляраў. Гэта самы высокі тыраж сярод перыядычных выданняў Віцебшчыны. Сёння «Віцьбічы» фактычна сталі рэгіянальнай газетай — прыкладна 12–14 тыс. падпісчыкаў газеты жывуць у Віцебскім, Шумілінскім, Гарадоцкім, Лёзненскім, Бешанковіцкім, Сенненскім і іншых раёнах вобласці.

Летам 1996 г. газета «Віцьбічы» займела дадатак «Вячэрні Віцебск», разлічаны ў першую чаргу на чытачоў, якія цікавяцца культурным жыццём горада. «Вячэрні Віцебск» друкуе творы віцебскіх паэтаў і празаікаў, рэцэнзіі на кнігі, выставы, на спектаклі Нацыянальнага акадэмічнага драматычнага тэатра імя Я.Коласа, шмат іншых матэрыялаў.

Віцебскае абласное аддзяленне Саюза беларускіх пісьменнікаў

Створана 3 чэрвеня 1980 г. Размешчана ў будынку па вуліцы Гогаля, 17.

Віцебшчына — радзіма Ефрасінні Полацкай, Францішка Скарыны, Сімяона Полацкага, Васіля Цяпінскага. Менавіта наш земляк, канцлер Вялікага Княства Літоўскага Леў Сапега надрукаваў у 1588 г. на старабеларускай мове Статут ВКЛ. Шчыра служылі віцебскай зямлі Арцём Вярыга-Дарэўскі, Ян Баршчэўскі, Фелікс Тапчэўскі...

На Віцебшчыне заўсёды віравала літаратурнае жыццё, не засыпала матчына слова: працавалі філіі «Маладняка», «Узвышша» ў Віцебску, Оршы, Полацку. Тут друкаваліся літаратурныя часопісы, сярод якіх «Аршанскі маладняк», віцебскі «Парус», які выйшаў у 1918 г. Тры кніжкі выдала Полацкая філія «Маладняка» пад назвай «Наддзвінне» (1926), «Парасткі» (1927) і «Зарніцы» (1928). Затым, пасля даволі працяглага зацішша, гэтая важная справа аднавілася толькі ў 1958 г., калі сіламі мясцовых літаратараў і журналістаў быў выдадзены літаратурна-грамадскі альманах «Дзвіна».

У 1992 г. ў выдавецтве «Мастацкая літаратура» зноў выйшаў альманах «Дзвіна» (Віцебшчына літаратурная) — плён работы абласнога аддзялення Саюза пісьменнікаў Беларусі. У чарговым нумары альманаха «Дзвіна-3» надрукаваны творы каля сотні аўтараў.

У Віцебску сёння жыве і працуе 12 членаў рэспубліканскага творчага саюза: Б.Беляжэнка, А.Гінько, Д.Сімановіч, А.Канапелька, Ул.Папковіч, А.Салтук, Я.Мальчэўская, Ф.Сіўко (сакратар абласнога аддзялення), С.Рублеўскі, А.Пухаеў, П.Ламан, В.Русілка.

Галоўнае ў дзейнасці абласнога аддзялення Саюза — работа з маладымі. Амаль пры ўсіх рэдакцыях раённых газет працуюць літаратурныя аб'яднанні. Лепяльчане, пастаўчане, аршанцы, палачане знайшлі магчымасць выдаваць свае альманах і кніжкі на месцах. Многія маладыя літаратары выдалі ці падрыхтавалі ўжо свае першыя кніжкі паэзіі і прозы. Многія рэкамендаваны аддзяленнем для ўступлення ў Саюз пісьменнікаў. На Прыдзвінскай зямлі сталі традыцыйнымі абласныя і рэспубліканскія святы роднай мовы і літаратуры, у якіх самы непасрэдны ўдзел прымаюць і маладыя творцы. У вобласці паспяхова прайшоў літаратурны конкурс «Дэбют», у якім бралі ўдзел пачынаючыя паэты і празаікі ад 14 да 30 год. Вынікам двух абласных конкурсаў юных паэтаў і музыкаў сталі кніжкі лепшых іх удзельнікаў. У рэдакцыі абласной газеты «Віцебскі рабочы» выходзяць спецыяльныя літаратурныя старонкі «Зарніцы» і старонкі нацыянальнага Адраджэння «Сябрына». Пры рэдакцыі працуе абласное літаратурнае аб'яднанне, падтрымліваюцца творчыя сувязі з літаратарамі Беларусі і Расіі.

А.У.Салтук.

Свята мастацтва славянскіх народаў

У 1988 г. ў Віцебску прайшоў 1-ы Усесаюзны фестываль польскай песні. Яго галоўнай сцэнічнай пляцоўкай стаў спецыяльна пабудаваны да гэтага мерапрыемства летні амфітэатр. Адкрываў амфітэатр наш славуты зямляк, кампазітар Марк Фрадкін. Фестываль польскай песні ў свой час стаў значнай падзеяй у жыцці дзвюх краін: Савецкага Саюза і Польшчы. 2-і Усесаюзны фестываль польскай песні прайшоў у Віцебску ў 1990 г.

З 1992 г. вядзе сваю гісторыю Міжнародны музычны фестываль «Славянскі базар». У першы год арганізатары ставілі перад сабой даволі сціплыя мэты: прадэманстраваць песенную творчасць славянскіх краін, зацікавіць віцебскага гледача.

Фестываль працягваў развівацца, расці. На наступным «Славянскім базары» з'явіліся «Дыска-базар», «Джаз-клуб», «Рандэву з зоркай», шырокая праграма для журналістаў. Да ўвагі гасцей былі прапанаваны выставы выяўленчага мастацтва, кінапаказы. У 1993 г. «Славянскі базар» быў прыняты ў Міжнародную Федэрацыю Фестывальных Арганізацый (FIDOF).

«Славянскі базар-94» значна пашырыў геаграфію краін-удзельніц. Больш за 20 дзяржаўных сцягоў развявалася на флагштоках побач з галоўнай канцэртнай пляцоўкай фестывалю — летнім амфітэатрам. Упершыню расчыніў дзверы Цэнтр нацыянальных культур. Прайшлі дні нацыянальных культур Беларусі, Балгарыі, Польшчы, Расіі, Украіны. Фальклорныя калектывы, прафесійныя і самадзейныя спевакі, танцоры дэманстравалі віцебскаму гледачу і гасцям фестывалю мастацтва сваіх народаў, выступалі літаратары, быў арганізаваны паказ кінафільмаў. На сцэне летняга амфітэатра выступалі зоркі першай велічыні. Іх канцэрты, а таксама канцэрты маладых выканаўцаў і канкурсантаў убачылі дзесяткі тысяч гледачоў. Па тэлевізійных каналах сотні мільёнаў людзей у розных краінах глядзелі трансляцыі з Віцебска.

У 1995 г. Віцебск зноў прымаў удзельнікаў фестывалю. Свята набыло новыя якасныя рысы і новае імя «Міжнародны фестываль мастацтваў «Славянскі базар». Пад гэтай назвай яно прыходзіла да нас 3 гады і ўпісала яркія старонкі ў летапіс культурнага жыцця горада.

У 1998 г. Міжнародны фестываль мастацтваў «Славянскі базар у Віцебску» стаў міждзяржаўным праектам Саюза Расіі і Беларусі, а змена яго назвы звязана, у першую чаргу, з жаданнем арганізатараў падкрэсліць прыналежнасць гэтага свята мастацтваў віцебскай зямлі. У студзені 2001 г. «Славянскі базар у Віцебску» быў прызнаны FIDOF лепшым фестывалем 2000 г. Кожнае лета наш горад шчыра і сардэчна сустракае гасцей «музыкай сустрэч» славянскага свята.

Я.А.Клімянцёнак.

Віцебск спартыўны

ДАРОГА НА АЛІМП

Савецкія спартсмены ўпершыню стартавалі на Алімпійскіх гульнях у 1952 г. А ўжо на чарговых XVI Алімпійскіх гульнях, якія адбыліся ў 1956 г. ў г. Мельбурн, у складзе зборнай нашай краіны па лёгкай атлетыцы быў віцяблянін Яўген Сакалоў. Так быў пакладзены пачатак узыходжанню спартсменаў нашага горада на Алімп.

У 1964 г. віцяблянін Рамуальд Клім на XVIII Алімпійскіх гульнях заваяваў у Токіо залаты медаль у кіданні молата.

Неўзабаве на спартыўным небасхіле загарэлася яшчэ адна яркая зорка. Упершыню ў гісторыі спартыўнай гімнастыкі ў 15-гадовым узросце віцяблянка Ларыса Петрык заваявала званне чэмпіёнкі краіны. А на наступных XIX Алімпійскіх гульнях у Мехіка яна была ў складзе «залатой каманды» СССР.

Яшчэ ў лепшых залах Канады і Румыніі, Балгарыі і Францыі, Германіі і Швецыі, многіх гарадоў свету сотні тысяч аматараў спартыўнай гімнастыкі апладзіравалі чароўным выступленням Ларысы Петрык, захапляліся яе смеласцю і незвычайным майстэрствам, высокай чысцінёй выканання практыкаванняў і элегантнасцю, а ў Віцебску рыхтавалася ўжо новая змена. У кастрычніку 1970 г. ў югаслаўскім горадзе Любляна на п'едэстале гонару стаялі побач Ларыса Петрык і Тамара Лазаковіч — чэмпіёнкі свету за камандную перамогу. За 3 гады віцебская школьніца Тамара Лазаковіч прайшла шлях ад радавой спартсменкі да члена зборнай Савецкага Саю-

за. У 1972 г. таленавітая спартсменка становіцца гераіняй XX Алімпійскіх гульняў у Мюнхене. Да ганаровых тытулаў абсалютнай чэмпіёнкі V Спартакіяды народаў СССР, абсалютнай чэмпіёнкі Еўропы ў Тамары дабавіўся высокі тытул чэмпіёнкі XX Алімпійскіх гульняў. Яна стала заслужаным майстрам спорту СССР.

Горад на Дзвіне даў свету 5 алімпійскіх чэмпіёнаў. Гэта Ларыса Петрык і Тамара Лазаковіч (выхаванцы, заслужанага трэнера СССР Вікенція Дзмітрыевіча Дзмітрыева), Таццяна Івінская (баскетбол, 1980), Вячаслаў Яноўскі (баксёр, 1988). Сярэбраны медаль на Алімпійскіх гульнях заваявалі Ігар Каныгін (барацьба, 1980), Ігар Лапшын (скачкі, 1988). Паспяхова выступалі на алімпійскіх арэнах А.Паташоў (хадзьба), У.Котаў (марафон), Т.Шляхто (скачкі ў вышыню), Т.Мацута (бег на 400 м з бар'ерамі), Л.Караткевіч (кіданне дыска). Дванаццаці віцяблянам прысвоена званне «Заслужаны майстар спорту СССР». *Р.Якаўлеў.*

Віцебская школа гімнастыкі

О том, что Витебск — город спортивный, знает весь мир. Не умаляя известность спортсменов в различных видах спорта, их достижений на спортивных аренах мира, все-таки визитной карточкой нашего спортивного города является гимнастика. И не случайно витебская школа гимнастики является центром развития мировой гимнастики.

Зарождение и развитие гимнастики в Витебске началось в 18—19 в., хотя и не было массовым явлением. Коренным образом изменилась картина в годы советской власти. Введенные в 1918 г. Всеобуч и в 1931 г. комплекс ГТО, где гимнастика занимала одно из главным мест, способствовали массовости развития гимнастики. В 1931—34 годах БССР занимала первое место в Советском Союзе по подготовке значкистов ГТО, а витебская молодежь была в первых рядах в республике. Гимнасты города успешно участвовали в республиканских и всесоюзных соревнованиях.

После окончания Великой Отечественной войны советское государство обратило внимание на оздоровление детей, их физическую подготовленность и воспитание. Советское правительство принимает решение об открытии ДЮСШ. Согласно этому решению с 1 мая 1946 г. в Витебске на базе 10-й средней школы открывается детско-юношеская спортивная школа (ДЮСШ № 1 гороно) с отделениями спортивной, художественной гимнастики и акробатики. Ее первым директором был Д.В.Евсеев. Позже более трех десятилетий школу возглавлял Михаил Васильевич Урвачев.

Несмотря на небольшие размеры спортзала школы, недостаток гимнастических снарядов и оборудования, началась организованная подготовка и успешное выступление учащихся в сборных командах области и республики (А.Афанасьева, И.Алексеев, Г. и В.Гладких и др.). С начала 1950-х годов школа работала в тесном сотрудничестве с обществом «Динамо» и Витебским техникумом физкультуры. В 1958 г. в связи с закрытием техникума физкультуры школе передается небольшой спортивный зал по улице Суворова, 5.

Улучшение спортивной базы ДЮСШ-1 и добросовестный труд коллектива тренеров способствовали успешному выступлению сборных команд города по спортивной и художественной гимнастике и акробатике на VIII спартакиаде БССР. Команда акробатов в составе В.Швальбо, В.Звягинцева, Г.Скрипко, Н.Шамшуро, С.Бляхмана и других (тренер И.А.Крапин) заняла первое место, а команды по спортивной и художественной гимнастике стали бронзовыми призерами спартакиады.

В 1958 г. в ДЮСШ-1 начал свой тренерский путь выпускник Витебского техникума физкультуры Викентий Дмитриевич Дмитриев. Травма мешала ему достичь личных высоких спортивных результатов, и он решил готовить своих учеников к достижению высших вершин в спорте. Этой цели было подчинено все: преданность гимнастике, самоотверженность и творчество в тренерской работе, самосовершенствование. Целеустремленность, напористость, энтузиазм молодого тренера вскоре принесли школе первые значительные результаты. В 1960 г. его ученица Алла Итсон становится первым мастером спорта по спортивной гимнастике в Витебске и чемпионкой республики. Победителями и призерами республиканских и всесоюзных первенств становятся его ученики Юрий Козырев, Владимир

Панарин, Владимир Витковский и другие. Но эти достижения были лишь первой ласточкой олимпийских успехов витебской школы гимнастики.

В маленьком полуподвальном спортивном зале по улице Суворова, 5, где в это время одновременно занимались акробатикой, художественной и спортивной гимнастикой десятки юных спортсменов, В.Д.Дмитриев готовил талантливую и трудолюбивую девочку Ларису Петрик. Это ей, ученице 9-й средней школы Витебска, суждено было сделать настоящую революцию во всесоюзной и мировой гимнастике. И это случилось в 1964 г., когда юная 15-летняя витебчанка Лариса Петрик неожиданно становится абсолютной чемпионкой СССР, оставив позади себя всех титулованных гимнасток «старой гвардии» во главе с прославленной Ларисой Латыниной. Многие специалисты гимнастики восприняли эту победу Ларисы как чистую случайность. Но юная трудолюбивая и обаятельная витебчанка Лариса Петрик в 1965 г. становится призером чемпионата Европы, а в следующем году — чемпионкой мира. Не затерялась она и в элитном ряду гимнасток — участниц Олимпийских игр в Мехико в 1968 г., завоевав 2 золотые и одну бронзовую медали. О витебской школе гимнастики стали говорить как о центре мировой гимнастики. Но были и скептики, не верившие в закономерность успехов нашей школы гимнастики.

Совсем иного мнения на этот счет придерживался в то время спокойный и рассудительный тренер В.Д.Дмитриев. Он не только верил в грядущие успехи своих учениц, но и терпеливо готовил их и уже возил на различные соревнования вместе с прославленной Ларисой Петрик хрупкую и дерзкую девчушку с роскошным хвостом белокурых волос — Тамару Лазакович. Вскоре Тамара Лазакович побеждает на всех снарядах в юношеском первенстве СССР, а в 1970 г. получает свою первую «взрослую» медаль, став чемпионкой Союза. Этот успех Тамара Лазакович повторяет в 1971, 1972, 1975 годах, а в 1971 г. завоевывает еще 3 золотые медали чемпионата Европы и становится чемпионкой мира в командном зачете.

Самый большой успех пришел к Тамаре Лазакович в 1972 г.: на XX Олимпийских играх в Мюнхене она завоевала одну золотую, одну серебряную и две бронзовые медали. Тем самым Витебская школа гимнастики, школа Дмитриева, вновь подтвердила свой высокий Олимпийский рейтинг.

В 1971 г. за успешную подготовку мастеров и высокие спортивные показатели динамовская спортивная школа становится специализированной детско-юношеской школой олимпийского резерва — СДЮШОР «Динамо». В новом, соответствующем всем требованиям для подготовки гимнастов высокого класса спортивном зале «Динамо» вместе с В.Д.Дмитриевым продолжили тренерскую работу ее директор Н.И.Бабкин, Л.Б.Ковалева, Н.И.Лискович, В.Н.Корякин, И.Г.Ларионов. Совместными усилиями этих тренеров была подготовлена плеяда мастеров гимнастики, которые продолжили чемпионские традиции витебской школы гимнастики. Среди них заслуженные мастера спорта Лариса Петрик, Тамара Лазакоич, Александр Тумилович, Юрий Балабанов; мастера спорта международного класса Татьяна Аржаникова, Ирина Кирпиченко, Елена Плюх; мастера спорта Нина Зеленкова, Владимир Панарин, Владимир Витковский, Сергей Политов, Людмила Аргучинская, Светлана Москалева, Светлана Кудинова, Светлана Ходорченко, Людмила Кириченко, Людмила Куликова, Александра Высоцкая, Елена Ксензова, Елена Лихачева, Марина Подопригорова, Марина Карпенко, Анна Шалунова, Ирина Лабовкина, Светлана Кузнецова, Ирина Кузнецова, Светлана Рубежевич, Инна Зыгмант, Татьяна Голубева, Наталья Жавнерко, Алла Букштынова, Жанна Никитина, Светлана Стабурова, Татьяна Кремизович, Ольга Тюпенкина, Ольга Шалай, Екатерина Румянцева, Наталья Китайчик, Ольга Лабановская, Наталья Киселева, Екатерина Терентьева, Мария Ушенко, Ольга Лемнева, Ольга Тулянкина и другие.

Воспитанники витебской школы гимнастики завоевали 7 олимпийских медалей (3 золотые, 2 серебряные и 2 бронзовые), 5 раз поднимались на пьедесталы мировых первенств, 6 раз — на пьедесталы первенств Европы, получили 36 медалей различного достоинства на чемпионатах Советского Союза и Беларуси.

Плодотворный труд многих тренеров и воспитанников СДЮШОР «Динамо» по достоинству отмечен. Викентий Дмитриев награжден орденом Трудового Красного Знамени, двумя орденами «Знак Почета», Почетными грамотами Верховного Совета БССР. Он четырежды заслуженный: заслуженный тренер БССР (1964), заслуженный тренер СССР (1966), заслуженный учитель БССР

(1965), заслуженный деятель физической культуры БССР (1968), является почетным гражданином города Витебска (1968).

Заслуженный тренер СССР Николай Лискович награжден медалью «За трудовую доблесть», Почетными грамотами Верховного Совета БССР.

Заслуженный мастер спорта Александр Тумилович награжден медалью «За трудовое отличие», двумя Грамотами Верховного Совета БССР.

За многолетний тренерский труд, подготовку чемпионов и призеров крупных соревнований по гимнастике заслуженными тренерами республики стали Н.И.Бабкин, И.Г.Ларионов, С.А.Кудинова, Л.Б.Ковалева, В.Н.Карякин, Е.С.Адашкова.

В 1972 г. отделения акробатики и батута ДЮСШ-1 гороно переходят в областную спортивную школу, а затем реорганизуются в специализированную детско-юношескую школу № 2 гороно. В этой школе под руководством воспитанников ДЮСШ-1 мастеров спорта СССР В.И.Швальбо, В.И.Вагеля и других подготовлено 20 мастеров спорта по акробатике. За высокие показатели в работе В.И.Швальбо было присвоено звание «Заслуженный тренер СССР». Он является почетным гражданином Витебска.

С января 1975 г. за высокие показатели в работе тренерско-преподавательского состава школа становится Специализированной детско-юношеской школой Олимпийского резерва (СДЮШОР № 1 гороно). В 1977 г. на работу в СДЮШОР-1 на должность старшего тренера-преподавателя пришел работать Н.И.Лискович, который зарекомендовал себя грамотным и требовательным тренером в школе «Динамо». Под его руководством зал областной школы был переоборудован и стал отвечать всем требованиям подготовки гимнастов высокого класса, и результаты не заставили себя ждать. Вслед за Александром Тумиловичем — чемпионом мира 1984 года, воспитанник СДЮШОР-1 Сергей Титов стал победителем Молодежного первенства СССР в вольных упражнениях и бронзовым призером молодежных игр СССР. Серебряным призером Вторых летних Всесоюзных юношеских спортивных игр стал второй воспитанник школы Владислав Шкуратов, а Андрей Деменщонок — победителем и призером Всесоюзных соревнований среди учащихся ДЮСШ органов народного образования. Чемпионом ЦС «Динамо» и Республики Беларусь стали учащиеся СДЮШОР-1 Сергей Лонь и Павел Тарамыкин.

В мае 1996 г. СДЮШОР № 1 Витебского гороно исполнилось 50 лет. За полувековую историю самоотверженный труд, энтузиазм, творческие традиции тренерского коллектива внесли и продолжают вносить достойный вклад в дело гармонического воспитания подрастающего поколения, развития спорта высших достижений. На смену чемпионам пришла новая плеяда талантливых учеников: Алексей Синкевич — мастер спорта международного класса, участник Олимпийских игр в Атланте (четвертое место в командном первенстве), серебряный призер Чемпионата мира 1997 года, член национальной сборной Республики Беларусь (тренеры заслуженный тренер СССР Н.И.Лискович, И.А.Барышев); Юрий Киселев — серебряный призер Чемпионата Европы в упражнениях на кольцах (тренер А.Н.Москалев); Алексей Звягинцев — мастер спорта, чемпион Республики Беларусь в упражнениях на брусьях, неоднократный победитель молодежных первенств Республики Беларусь (тренер В.Д.Виноградов); Денис Сальников — чемпион Беларуси в упражнениях на коне, неоднократный победитель республиканских первенств, награжден специальным призом «Надежда Белорусской гимнастики»; Сергей Палюх — неоднократный победитель первенств Республики Беларусь (тренер В.Н. Карякин). Сборная команда гимнастов СДЮШОР № 1 стала победителем IX спартакиады учащейся молодежи Республики Беларусь 1997 г. Пять учащихся школы являются членами национальной сборной Республики Беларусь.

Значительный вклад в развитие витебской школы гимнастики внес коллектив тренеров-преподавателей художественной гимнастики. Истоки ее развития в Витебске были положены в начале 1950-х годов в Витебском техникуме физкультуры В.А.Мироновым, И.И.Фейгиной, З.Н.Козловой, которая являлась мастером спорта СССР по акробатике и работала в ДСШ-1 в 1958—67 гг. Под ее руководством сборная команда города и ее воспитанница Алла Сергеева в личном первенстве были призерами республиканских соревнований.

Целенаправленное развитие художественной гимнастики в городе связано с приездом на работу в Витебский педагогический институт (1965) Нины Ивановны Андреевой (Куприяновой). Впервые в Витебске, выполнив норматив мастера спорта СССР (1965) по художественной гимнастике, она вдумчиво и самоотверженно начала развивать художественную гимнастику в городе и посвятила этому

делу всю свою жизнь. Работая со студентами пединститута, она одновременно в 1966–96 гг. вела отделение художественной гимнастики в ДЮСШ-1. Такая взаимосвязь и преемственность в учебно-тренировочной работе Нины Ивановны приносила хорошие результаты. Занимаясь без выходных и праздников с маленькими и взрослыми художницами в неприспособленных, арендуемых залах, она с небольшим коллективом своих коллег-единомышленниц подготовила 16 мастеров спорта. Среди них: мастера спорта международного класса, чемпионка Спартакиады народов СССР в командном зачете Наталья Шевченко; мастера спорта Галя Моисеенко, Анна Шинкевич, Инна Пчелкина, Ирина Ковалева, Наталья Горохова, Валерия Поршина, Наталья Матвеева, Елена Тихонова, Ирина Фроленко и другие. Они успешно выступали на различных республиканских и всесоюзных соревнованиях, были призерами в командных и личных соревнованиях.

В разные годы вместе с Ниной Ивановной добросовестно и продуктивно растили спортсменок международного уровня тренеры Г.Г.Битякова и И.С.Ковалева. Положительное влияние на развитие художественной гимнастики в Витебске оказывало преемственное сотрудничество в подготовке спортивных талантов между нашими тренерами и тренерами школы высшего спортивного мастерства (г. Минск), в частности, с заслуженным тренером СССР Л.Г.Годиевой.

С 1973 г. в Витебске проводились Всесоюзные турниры по художественной гимнастике, посвященные Международному женскому дню 8-е Марта. Турниры собирали до 20 команд и сотни участниц из разных республик СССР. Это была хорошая школа для витебских гимнасток.

В настоящее время заслуженный тренер БССР, судья республиканской категории Нина Ивановна Андреева — доцент кафедры физвоспитания и спорта ВГУ имени П.М.Машерова. Она передает тренерскую эстафету своим ученицам Наталье Гороховой, Валерии Баженовой, Анне Шляновой, которые достойно продолжают славные традиции художественной гимнастики Витебска.

А традиции действительно богатые. За время развития спортивной, художественной гимнастики и акробатики в нашем городе подготовлено свыше 80 мастеров спорта. Сегодня в СДЮШОР-1 занимаются свыше 300 учащихся. Учебно-тренировочный процесс с ними ведут 19 тренеров-преподавателей. Среди них — заслуженные тренеры Республики Беларусь В.Н.Корякин, В.С.Звягинцев, С.А.Кудинова, заслуженный мастер спорта СССР А.В.Тумилович. Они готовят себе достойную смену.

Таким образом, возникновение и развитие всемирно известной витебской школы гимнастики является не случайным, а закономерным явлением. Оно связано с десятилетиями спортивного движения и развития гимнастики в городе. Главным условием ее становления и успешного развития является целеустремленный коллективный творческий труд тренеров-единомышленников под руководством своих лидеров (В.Д.Дмитриева, Н.И.Лисковича, Н.И.Андреевой, Н.И.Швальбо и др.), внесших заметный вклад не только в дело подготовки классных спортсменов, но и в методику тренировки, определение путей дальнейшего развития гимнастики в республике, СССР и в мире.

Современное состояние и будущее развитие спортивной, художественной гимнастики и акробатики в городе требует массового развития этих видов спорта среди учащихся и молодежи, притока молодых тренерских кадров, особенно их лидеров, заинтересованных в дальнейшем успешном развитии витебской школы гимнастики.

Н.М.Гузов.

Дэбют беларускіх верталётчыкаў

Запамінальнай падзеяй для верталётнага спорту Беларусі стаў удзел беларускай каманды ў 8-м чэмпіянаце свету, які адбыўся ў 1994 г. ў Маскве, на аэрадроме Нацыянальнага аэраклуба Расіі ў Тушыне. Беларусь упершыню была прадстаўлена на міжнароднай арэне поўнасцю ўкамплектаванай камандай спартсменаў-верталётчыкаў. Трэнерам каманды стаў заслужаны трэнер Беларусі і начальнік штаба Віцебскага аэраклуба Стэфан Зайцаў. Беларускія спартсмены на роўных спаборнічалі са шматвопытнымі сапернікамі з Расіі, ЗША, Англіі, Германіі. Віцебскі экіпаж А.Грышчанка — А.Дзятлаў паказаў лепшы вынік у практыкаванні «Дакладнасць» і стаў чэмпіёнам свету. Экіпаж Т.Стэльмах — І.Гарэльшава паказаў 2-і вынік у практыкаванні «Верталётны слалам» і 3-і вынік у практыкаванні «Малая вы-

шыня» і заняў 3-е месца ў мнагабор'і сярод жанчын. На агульных выніках выступлення беларускай каманды адбілася адсутнасць вопыту спаборніцтваў высокага ўзроўню, тым не менш 4-е месца ў агульным заліку аб'ектыўна расцэньваецца як поспех. *Я.Шумскі.*

103-я гвардзейская паветрана-дэсантная дывізія

Сфарміравана як 103-я гвардзейская стралковая дывізія на базе 13-й гвардзейскай паветрана-дэсантнай дывізіі ў адпаведнасці з загадам Стаўкі Вярхоўнага Галоўнакамандавання № 0047 ад 18.12.1944 г., фарміраванне адбывалася ў г. Быхаў Магілёўскай вобласці. Днём нараджэння дывізіі стаў дзень 1.1.1945 г., калі адбылося ўручэнне Баявога Сцяга часці. Да 23.2.1945 г. дывізія была перакінута ў г. Цэгледэ паблізу ад Будапешта, 16.3—1.4.1945 г. ўдзельнічала ў цяжкіх баях каля возера Балатон, дзе былі разгромлены адборныя фашысцкія часці, у тым ліку танкавыя дывізіі СС «Адольф Гітлер» і «Мёртвая галава». Пасля вызвалення Венгрыі гвардзейцы ўдзельнічалі ў баях у Аўстрыі. Дзень Перамогі яны сустрэлі на маршы да мяжы з Чэхаславакіяй. За гэты час злучэнне было ўзнагароджана ордэнамі Чырвонага Сцяга і Кутузава 2-й ступені, а маёр Аляксандр Блуўштэйн, капітан Сурэн Петрасьян, малодшы лейтэнант Іван Удалоў, малодшыя сяржанты Іван Кандрашоў і Іван Шышуноў сталі Героямі Савецкага Саюза.

У 1946 г. злучэнне зноў было перафарміравана ў паветрана-дэсантную дывізію з захаваннем нумару і ўсіх ганаровых найменаванняў і ўзнагарод, а таксама дня нараджэння часці. Месцам дыслакацыі дывізіі стаў Віцебск і Віцебская вобласць. З 21.8 да 20.10.1968 г. часці дывізіі знаходзіліся ў Чэхаславакіі.

1979 год... 26 снежня першай 103-я дэсантная дывізія ўвайшла ў Афганістан, які амаль праз 10 гадоў пакідала апошняй. На афганскай зямлі назаўжды засталіся 907 дэсантнікаў — 96 афіцэраў, 12 прапаршчыкаў, 184 сяржанты, 615 радавых. Яшчэ 10 чалавек прапалі без вестак. На Баявым Сцягу дывізіі ў 1980 г. з'явіўся трэці ордэн — ордэн Леніна. Героямі Савецкага Саюза сталі старшыя сяржанты М.Чэпік і А.Міраненка (1980, абодва пасмяротна), генерал-маёр А.Слюсар і маёр А.Салуянаў (1983), яфрэйтар А.Каравін (1985, пасмяротна), старшы лейтэнант У.Задарожны (1986, пасмяротна), генерал-маёр П.Грачоў (1988).

У Віцебск 103-я дывізія вярнулася 15.2.1989 г. Імёны тых, хто загінуў у Афганістане, сёння носяць 5 вуліц горада.

1990 г. дадаў новыя радкі ў біяграфію злучэння. У сувязі са складанай абстаноўкай на некаторых участках граніцы ў пачатку года дывізія была перададзена ў падпарадкаванне пагранічных войск КДБ СССР. І на ахове рубяжоў Айчыны многія былі адзначаны дзяржаўнымі ўзнагародамі.

Жнівень 1991 г. стаў новым рубяжом і для 103-й дывізіі — яна вярнулася ў склад паветрана-дэсантных войск, а ў 1992 г. гвардзейцы Віцебскай дывізіі прадоўжылі багатыя традыцыі папярэднікаў ужо ў складзе Узброеных Сіл суверэннай Рэспублікі Беларусь.

1.9.1995 г. на базе 103-й гвардзейскай паветрана-дэсантнай дывізіі былі створаны Мабільныя сілы Рэспублікі Беларусь.

У лістападзе 2002 г. дырэктывай міністра абароны Рэспублікі Беларусь «у мэтах захавання пераемнасці пакаленняў абаронцаў Айчыны, прымнажэння слаўных баявых традыцый 103-й гвардзейскай паветрана-дэсантнай дывізіі, выхавання воінаў Узброеных Сіл на гераічных прыкладах воінаў-дэсантнікаў» 317-я гвардзейская асобная мабільная брыгада перайменавана ў 103-ю гвардзейскую Чырвонасцяжную, ордэна Леніна, ордэна Кутузава 2-й степені, імя 60-годдзя СССР асобную мабільную брыгаду, а 3171-ы, 3172-і і 3173-і асобныя мабільныя батальёны, якія ўваходзяць у яе склад — адпаведна найменаванням парашутна-дэсантных палкоў славутай дывізіі — у 317-ы гвардзейскі ордэна Аляксандра Неўскага асобны мабільны батальён, 350-ы гвардзейскі Чырванасцяжны ордэна Суворава асобны мабільны батальён і 357-ы гвардзейскі ордэна Суворава асобны мабільны батальён.

Адбылася ўрачыстая цырымонія ўручэння Баявых Сцягоў вышэйназваным вайсковым часцям. Тым самым 103-я гвардзейская асобная мабільная брыгада стала пераемніцай славутай 103-й гвардзейскай паветрана-дэсантнай дывізіі. *А.І.Мацяюн.*

339-ы ваенна-транспартны авіяцыйны полк

Сфарміраваны на падставе Пастановы Дзяржаўнага камітэта абароны СССР ад 19.3.1944 г. Стварэнне часці пачалося 6.4.1944 г. на аэрадроме Екацярынаўка ў Кіраваградскай вобласці на Украіне. 24.7.1944 г. на аэрадроме Бярдзічаў у Вінніцкай вобласці асабоваму саставу палка быў уручаны Баявы Сцяг і Грамата Прэзідыума Вярхоўнага Савета СССР. Гэты дзень стаў днём нараджэння палка. У складзе 2-га і 4-га Украінскіх і 1-га Беларускага франтоў полк прымаў удзел у Кішынёўска-Яскай і Беларускай аперацыях, у баявых дзеяннях на тэрыторыі Польшчы, Германіі, Усходняй Прусіі. Апошні баявы вылет полк здзейсніў 2.5.1945 г. Па выніках баявой дзейнасці ў гады вайны 11.6.1945 г. полк быў узнагароджаны ордэнам Суворава 3-й ступені. У 1956 г. полк першым у ваенна-транспартнай авіяцыі перайшоў на новы самалёт Ан-12, першы вылет на якім здзейсніў экіпаж камандзіра палка Героя Савецкага Саюза Р.І.Багамазава, з гэтымі машынамі полк удзельнічаў ва ўсіх буйных вучэннях Савецкай Арміі і войск Варшаўскага Дагавора, выконваў адказныя заданні ў інтарэсах народнай гаспадаркі. З 6.12.1956 г. месцам базіравання палка стаў Віцебск. У 1970 г. на самалёце АН-12 экіпаж камандзіра палка палкоўніка А.Е.Чарнічэнкі здзейсніў транскантынентальны пералёт у Перу, пераадолеўшы адлегласць у 17 тыс. км. У 1974 г. полк атрымаў новыя, ужо рэактыўныя транспартныя самалёты Іл-76. Лётчыкі з Віцебска ўдзельнічалі ў аказанні дапамогі тым, хто пацярпеў ад землетрасенняў у Ташкенце ў 1966 г. і ў Арменіі ў 1989 г. Радзіма высока ацаніла працу авіятараў у экстрэмальных умовах — многія з іх былі ўзнагароджаны ордэнамі і медалямі.

У 1979 г. яны з'явіліся ў суровым небе Афганістана. Дастаўлялі дэсантнікаў, тэхніку, боепрыпасы, іншыя грузы. Баявое майстэрства і мужнасць 62 лётчыкаў і тэхнікаў былі адзначаны дзяржаўнымі ўзнагародамі. У 1984 г. за поспехі ў баявой і палітычнай падрыхтоўцы, вялікую ваенна-патрыятычную работу сярод насельніцтва Віцебска полк быў адзначаны Ганаровай граматай Вярхоўнага Савета Беларусі.

24.7.1994 г. 339-ы ваенна-транспартны адзначыў свой 50-гадовы юбілей. У жніўні 1996 г. адбылося апошняе ўрачыстае пастраенне асабовага саставу і ветэранаў часці, якія жывуць у Віцебску. Яно было прысвечана развітанню з Баявым Сцягам. 339-ы ваенна-транспартны авіяцыйны полк як баявая адзінка ў сувязі са скарачэннем арміі спыніў сваё існаванне. Але ў Віцебску жыве некалькі пакаленняў авіятараў, якія звязалі свой лёс з гэтым палком і старажытным беларускім горадам.

А.І.Мацяюн.

Газеты паведамлялі

СТО НОВОСТРОЕК

Витебск, 12 января 1972 г. Молодеет древний город на Двине. В 1974 году он отметит свое тысячелетие. О том, как будет развиваться Витебск в девятой пятилетке, по просьбе корреспондента БелТА С.Шаирко рассказывает председатель исполкома городского Совета депутатов трудящихся В.А.Богданов.

Витебск, важный промышленный и культурный центр Белоруссии, насчитывает сейчас четверть миллиона жителей, — сказал тов. Богданов. Жилой фонд в 2,5 раза превышает довоенный. За годы девятой пятилетки он увеличится более чем на 770 тыс. м^2. Только в прошлом году трудящиеся города получили 3250 благоустроенных квартир.

Началась застройка самого крупного массива. В его восьми микрорайонах намечается возвести миллион квадратных метров жилья улучшенной планировки. Здесь будут построены школы, детские комбинаты, торговые и бытовые предприятия, учебные заведения и другие здания.

Город растет не только вширь, но и ввысь. Улицу Ленина украсит 90-квартирный жилой дом, нынче начнется возведение первого шестнадцатиэтажного. Идет большое культурно-бытовое строительство. По Смоленскому шоссе возводится учебный корпус педагогического института, а на Театральной площади — двенадцатиэтажная гостиница. Рядом с площадью Черняховского завершается сооружение широкоформатного кинотеатра на 1200 мест.

Дальнейшее развитие получит промышленность. На одной из окраин города нача-

лось сооружение мясокомбината. Реконструируются домостроительный комбинат и завод заточных станков имени XXII съезда КПСС.

Город на Западной Двине с каждым днем молодеет, хорошеет. Сейчас здесь насчитывается сто новостроек. Это жилые дома, культурно-бытовые, торговые и промышленные здания.

К своему тысячелетию Витебск придет обновленным, помолодевшим.

Советская Белоруссия. 1972. 12 января.

ЮБІЛЯРУ — ТЫСЯЧА ГОД

...Горад узняўся гаманлівай сонечнай раніцай у квецені вуліц і плошчаў, з песняй і музыкай. Пэўна, ніхто яшчэ ні разу не бачыў у Віцебску столькі кветак, колькі іх было ў гэты дзень. Юбіляра вітала сама прыгажосць. Юныя натуралісты школ, дзіцячых садкоў, проста аматары, нібы спаборнічаючы між сабой, стварылі кампазіцыі з кветак, надаючы ім самыя адмысловыя назвы: «Смутак маці», «Раніца Радзімы», «Вечная памяць героям». Гэтай выставай кветак у Палацы культуры гаспадары горада распачалі ўрачыстасць. А перад святам...

Напярэдадні юбілею больш за 20 тыс. станкабудаўнікоў, майстроў дывановага ткацтва, абутнікаў, трыкатажнікаў, рабочых іншых прафесій працавалі ўжо за 1975 год. А паўтары тысячы з іх адолелі пяцігадовы рубеж. Кожны калектыў імкнуўся адзначыць свята горада чымсьці адметным — 28 жніўня, напрыклад, упершыню пайшоў трамвай па Маскоўскім праспекце. Пайшлі з варот новых заводаў імя Кірава, Камінтэрна сучасныя станкі. Іх назвалі «юбілейнымі». Запрацавалі на ўсю моц заводы — электравымяральных прыбораў, заточных станкоў, гадзіннікавых дэталяў. Паявіліся новыя буйныя камбінаты: дывановы і шаўковы, дрэваапрацоўчы і домабудаўнічы. Прадукцыя Віцебска выйшла на рынкі 45 краін свету.

На юбілей прыехалі самыя блізкія суседзі, прыяцелі замежныя сябры. Апоўдні 28 жніўня па-сяброўску віталі на вакзале «Цягнік Дружбы» з акругі Франкфурт-на-Одэры. Сустракаць нямецкіх сяброў прыйшло мноства гаражан у святочным убранні. Незабыўная гэта падзея: граюць аркестры, чуваць радасныя воклічы, абдымкі — як даўніх знаёмых і шчырых сяброў. Пэўна, ніколі Віцебск не чэсціў столькі гасцей: з Масквы, Ленінграда, Архангельска, Рыгі, Пермі, Растова, Куйбышава, Пскова, Вільні, Казані, Ноўгарада.

У кнігах наведвальнікаў горада паявіліся хвалюючыя запісы: «Трагічная віцебская зямля! Людзі твае заўсёды будуць жывым прыкладам любові да сваёй Радзімы, да ўсіх нас.

Масквіч В.Лук'янаў».

«Мы захапляемся подзвігам беларускага народа. Яго гераізм заўсёды будзе хваляваць нашыя сэрцы.

Члены клуба «Брыганціна», г. Разань».

«Я з Ленінграда. Нельга не ганарыцца тымі, хто жыве і працуе ў гэтым слаўным горадзе.

Са шчырай павагай да віцяблян —
Буліля, выкладчык».

«Захапляемся дасягненнямі Віцебска і вобласці. Жадаем, сябры, новых гераічных працоўных спраў і шмат шчасця.

Н.Паскалёў, кіраўнік групы з
Народнай Балгарыі».

А чатырнаццатай гадзіне ў тэатры імя Якуба Коласа адкрылася ўрачыстае пасяджэнне гаркома КПБ і гарадскога Савета. За сталом прэзідыума — кандыдат у члены Палітбюро ЦК КПСС, першы сакратар Кампартыі Беларусі П.М.Машэраў, сакратары ЦК КПБ А.Н.Аксёнаў, А.А.Смірноў, намеснік старшыні Прэзідыума Вярхоўнага Савета БССР У.Е.Лабанок, вядомыя генералы В.Р.Бойка і І.С.Бязуглы, кіраўнікі вобласці і горада, дэлегацыі Смаленска, Пскова, Гродна, Магілёва, Брэста, Каўнаса, многіх іншых гарадоў краіны. Кіраўнікі дэлегацый акругі Франкфурт-на-Одэры з ГДР, Зялёнагурскага ваяводства Польшчы, Героі Савецкага Саюза і Героі Сацыялістычнай Працы горада. Указ Прэзідыума Вярхоўнага Савета СССР зачытаў Пятро Міронавіч Машэраў. Ад імя Савецкага Урада ён уручыў гораду высокую ўзнагароду — ордэн Працоўнага Чырвонага Сцяга і Прывітальны адрас ЦК КПБ, Прэзідыума Вярхоўнага Савета БССР і Савета Міністраў Рэспублікі.

Шчыра віталі працаўнікоў Віцебска кіраўнікі дэлегацыі гарадоў-суседзяў, госці з-за мяжы.

А потым жыхары горада і госці выйшлі на плошчы і вуліцы. Завяршылася юбілейнае свята масавым спаборніцтвам калектываў мастацкай самадзейнасці, спартсменаў, музык і танцораў, фотамайстроў і мастакоў, спевакоў і паэтаў. *Віцебскі рабочы, 1974. 30 жніўня.*

ТЕЛЕГРАММА ИЗ КОСМОСА

ВИТЕБСК, 28 мая. (БелТА). Рабочие ремонтного участка 22-го цеха витебского производственно-технического объединения «Монолит» выступили с ценной патриотической инициативой. 10 ремонтников решили в завершающем году девятой пятилетки работать за 11 человек, включив в штат своего коллектива летчика-космонавта СССР, Героя Советского Союза Петра Климука, и заработную плату ежемесячно отчислять в Фонд мира. О своем решении они сообщили космонавту. В то время, когда советские люди, все человечество планеты с волнением следит за успешным полетом «Союза-18», с космической орбиты в Витебск пришла волнующая телеграмма:

«Коллективу ремонтного участка 22-го цеха производственно-технического объединения «Монолит».

Дорогие друзья!

Выражаю большую признательность за оказанную честь считать меня почетным членом вашего коллектива. Мне было очень приятно узнать о ваших производственных успехах и планах на ближайшее будущее. Досрочное выполнение плана девятой пятилетки — это большой подарок коллектива XXV съезду родной Коммунистической партии Советского Союза.

Желаю вам, дорогие товарищи, больших производственных успехов, крепкого здоровья, счастья и личного благополучия.

Летчик-космонавт П.КЛИМУК».

Вчера была послана ответная телеграмма из Витебска:

«Москва, Летчику-космонавту СССР П.И.Климуку.

Сердечно поздравляем Вас, Петр Ильич, почетного члена коллектива ремонтного участка 22-го цеха, и Виталия Ивановича Севастьянова с новым подвигом в освоении космоса. Безгранично рады. Гордимся. Желаем нормальной работы в космосе, благополучного возвращения на родную Землю. Ждем встречи с нашим коллективом.

Коллектив ремонтного участка 22-го цеха производственно-технического объединения «Монолит».

Советская Белоруссия. 1975. 29 мая.

ИЗ РОДДОМА ТРОЙНЯШКИ ПРИЕДУТ В СВОЙ ДОМ

Уникальная семья появилась в нашем областном центре 1 августа этого года. 26-летняя инженер АО «Знамя индустриализации» родила сразу троих девочек. Малышки появились на свет здоровыми, крепенькими.

Молодая женщина решила стать матерью без мужа. И никто не вправе осудить ее за это. Первое же ультразвуковое обследование беременной показало: будет тройня. Будущая мама, которая живет в общежитии, была явно не готова к такому повороту событий и хотела прервать беременность. Но врачи уговорили сохранить жизнь будущим малышам. Ведь беременность протекала нормально, а это такая редкость в наши дни.

И вот 1 августа она стала мамой. Кесарево сечение успешно сделали медики 3-й горбольницы. И сразу же взяли в одночасье ставшую многодетной семью под свою опеку. Письма с просьбой о помощи были разосланы во все органы власти, другие инстанции.

Люди откликнулись на них. АО «Знамя индустриализации» подарило семье кроватки для малышек, малогабаритную стиральную машину и холодильник. Горисполком оперативно решил жилищную проблему — выдал ордер на трехкомнатную квартиру.

Народное слово. 1997. 9 верасня.

ДОЎГАЖЫХАР

Медаль «Ветэран працы» Агей Іванавіч Пірагоў атрымаў у... 100 гадоў. Летась, калі дзядулю Агея віншавалі з юбілеем, у Віцебскім вучэбна-вытворчым камбінаце таварыства сляпых, дзе ён працуе рабочым-надомнікам, толькі і размоў было, што аб прычынах даўгалецця.

— Відаць, работа дапамагае, — разважае Агей Іванавіч. — Мяркуйце самі: ужо гадоў дзевяноста працую. Смешна, аднак выдзелілі мне неяк пуцёўку ў дом адпачынку. Пабыў я там дні са два і не вытрымаў — прыехаў дамоў. Не магу сядзець без справы.

Рукі ў Агея Іванавіча жылістыя, яшчэ даволі моцныя. Імі ён нават у шасцідзесягадовым узросце нароўні з маладымі пілаваў дошкі, будаваў масты, сталярнічаў. А калі сталі здаваць вочы, уладкаваўся сюды, на вучэбна-вытворчы камбінат.

І цяпер Агей Іванавіч яшчэ асабліва не скардзіцца на здароўе. Вось толькі ногі крыху падводзяць.

— Хварэў я ўсяго адзін раз на запаленне лёгкіх, — успамінае А.І.Пірагоў. — А так да дактароў не хадзіў. І некалі, ды і патрэбы не было. Апетыт? Не скарджуся. Ніякай дыеты не ведаў. Праўда, ніколі не курыў.

І яшчэ варта дадаць — умее Агей Іванавіч у любых сітуацыях заставацца спакойным, ураўнаважаным. Аднак галоўны сакрэт даўгалецця сам ён бачыць усё ж у фізічнай працы. Зразумела, сёння, калі Пірагову ўжо хутка споўніцца 101, ён працуе не дзеля грошай, а таму, што без работы, як без паветра, не можа жыць.

Віцебскі рабочы. 1986. 24 кастрычніка.

САЛДАТ ЗНАЙШОЎ РОДНЫХ

Віцебск, 14 снежня (ТАСС). Абласная газета «Віцебскі рабочы» надрукавала фотаздымак воіна Савецкай Арміі Яўгена Казакевіча пад рубрыкай «Адгукніцеся, родныя». Яўген пісаў, што калі пачалася Вялікая Айчынная вайна, яму было тры гады. Бацька пайшоў на фронт, а ён з маці, калі прыйшлі акупанты, трапіў у адзін з фашысцкіх лагераў на тэрыторыі Польшчы. Неўзабаве Яўгена разлучылі з маці. Хлопчык знаходзіўся ў іншым лагеры да вызвалення Савецкай Арміяй. Радзіма паклапацілася пра хлапчука з Беларусі. Яўген быў накіраваны ў Пятроўскі дзіцячы дом у Саратаўскай вобласці, дзе выхоўваўся на працягу дзесяці гадоў, атрымаў адукацыю. Потым ён скончыў Саратаўскае чыгуначнае вучылішча і працаваў качагарам паравоза ў Валгаградзе, адкуль пайшоў у Савецкую Армію.

Лёс Яўгена ўсхваляваў многіх чытачоў. І вось разам з хлопцам яны з радасцю даведаліся, што пошукі былі недарэмныя. Рэдакцыя адправіла яму тэлеграму наступнага зместу: «Горача віншуем Вас з паспяховым заканчэннем пошукаў родных. Маці Матрона Фядотаўна і бацька Іван Дзям'янавіч Карнішковы жывуць у Віцебску. Яны чакаюць Вас». На наступны дзень адбылася тэлефонная размова маці і бацькі з сынам. Яны запрасілі яго да сябе ў госці. Камандаванне часці прадаставіла салдату кароткатэрміновы адпачынак.

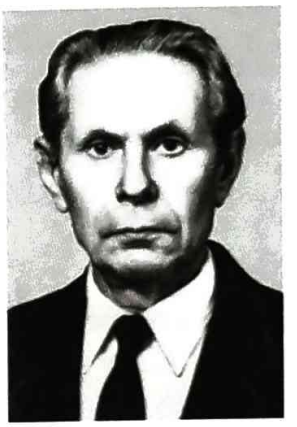

А.П.Авечкін.

М.В.Анібраева.

Яўген прыехаў у Віцебск. Пасля 18-гадовага расстання адбылася хвалюючая сустрэча сярод родных і блізкіх. Толькі цяпер Яўген даведаўся пра сваё сапраўднае прозвішча. У сям'і рабочага «Белгандальбуду» Івана Дзям'янавіча Карнішкова вялікая радасць.

ВЫЗНАЧЫЛІСЯ ПРАЦАЙ

Героі Сацыялістычнай Працы

АВЕЧКІН Аляксандр Пятровіч. Нарадзіўся ў 1926 г. ў г. Пуціўль Сумскай вобласці. Удзельнік Вялікай Айчыннай вайны. Скончыў Кіеўскі політэхнічны інстытут. Працаваў рабочым, інжынерам, з 1959 г. галоўным інжынерам, з 1962 г. генеральным дырэктарам вытворчага аб'яднання «Маналіт». Званне Героя прысвоена ў 1986 г. Узнагароджаны ордэнамі Леніна, Кастрычніцкай Рэвалюцыі, Працоўнага Чырвонага Сцяга, «Знак Пашаны», Айчыннай вайны 2-й ступені, медалём «За адвагу». Выбіраўся дэпутатам Вярхоўнага Савета Беларусі, пасля выхаду на пенсію — старшынёй гарадскога Савета ветэранаў вайны і працы. Памёр у 1998 г. Пахаваны ў Віцебску. Ганаровы грамадзянін Віцебска.

АНІБРАЕВА Марыя Васілеўна. Нарадзілася 31.5.1933 г. ў Віцебску. З 1950 г. швачка-матарыстка Віцебскай швейнай фабрыкі «Сцяг індустрыялізацыі». Званне Героя прысвоена ў 1977 г. Узнагароджана 2 ордэнамі Леніна, ордэнам Працоўнага Чырвонага Сцяга, медалямі. Заслужаны работнік прамысловасці Беларусі (1979). Была дэпутатам, членам Прэзідыума Вярхоўнага Савета Беларусі.

АРЦЁМЕНКА Ганна Фёдараўна. Нарадзілася 3.12.1924 г. ў в. Беляі Полацкага раёна. З 1956 г. вязальшчыца Віцебскай панчошна-трыкатажнай фабрыкі «КІМ». Званне Героя прысвоена ў 1971 г. Узнагароджана ордэ-

Г.А.Галубкова.

М.В.Зімянін.

П.Дз.Клімкоў.

М.А.Макараў.

намі Леніна, Працоўнага Чырвонага Сцяга, медалямі.

ГАЛАШЧАПАЎ Сяргей Іванавіч. Нарадзіўся ў 1938 г. ў Курскай вобласці. Працаваў на горна-абагачальным камбінаце ў Магаданскай вобласці. Узнагароджаны 3 ордэнамі Працоўнай Славы. Жыве ў Віцебску.

ГАЛУБКОВА Ганна Арцёмаўна. Нарадзілася 28.9.1918 г. ў Віцебску. Удзельніца партызанскага руху на Беларусі ў Вялікую Айчынную вайну. З 1936 г. вучылася ў фабрычна-заводскім вучылішчы, потым працавала закройшчыцай, брыгадзірам на абутковай фабрыцы «Чырвоны Кастрычнік» у Віцебску. Званне Героя прысвоена ў 1971 г. Узнагароджана 2 ордэнамі Леніна, ордэнам «Знак Пашаны», медалямі. Ганаровы грамадзянін Віцебска.

ЖУРАЎ Віталь Мікалаевіч. Нарадзіўся 8.5.1920 г. ў в. Пралетарск Гарадоцкага раёна. Удзельнік Вялікай Айчыннай вайны. З 1956 г. дарожны майстар, у 1964—70 гг. і з 1973 г. начальнік участка дыстанцыі пуці, у 1970—73 гг. старшыня прафсаюзнага камітэта Віцебскай дыстанцыі пуці Беларускай чыгункі. Званне Героя прысвоена ў 1966 г. Узнагароджаны ордэнам Чырвонай Зоркі, медалямі «За адвагу», «За баявыя заслугі».

ЗІМЯНІН Міхаіл Васілевіч. Нарадзіўся 21.11.1914 г. ў Віцебску. Скончыў Магілёўскі педагагічны інстытут (1939). У 1929—31 гг. рабочы паравозарамонтнага дэпо станцыі Ленінград — Віцебск-Таварны. З 1938 г. на камсамольскай рабоце. У 1940—46 гг. 1-ы сакратар ЦК ЛКСМБ. Адзін з арганізатараў партыйна-камсамольскага падполля і партызанскага руху на Беларусі ў Вялікую Айчынную вайну. У 1946 г. 2-гі сакратар Гомельскага абкома КП(б)Б, у 1946—47 гг. міністр асветы БССР. З 1947 г. сакратар, 2-гі сакратар ЦК КПБ. З 1953 г. ў Міністэрстве замежных спраў СССР, надзвычайны і паўнамоцны пасол СССР у В'етнаме, Чэхаславакіі. З 1965 г. галоўны рэдактар газеты «Правда», з 1966 г. старшыня праўлення Саюза журналістаў СССР. У 1976—87 гг. сакратар ЦК КПСС. Член ЦК у 1945—54 гг., Бюро ЦК КПБ у 1947—53 гг. Член ЦК КПСС у 1952—56 гг., 1966—89 гг. Член Цэнтральнай рэвізійнай камісіі КПСС у 1956—66 гг. Дэпутат Вярхоўнага Савета СССР у 1946—54 гг., 1966—89 гг., Вярхоўнага Савета БССР у 1947—55 гг. Званне Героя прысвоена ў 1974 г. Памёр 1.5.1995 г.

КЛІМКОЎ Пётр Дзмітрыевіч. Нарадзіўся 23.12.1923 г. ў в. Дарожкавічы Круглянскага раёна Магілёўскай вобласці. Удзельнік Вялікай Айчыннай вайны. З 1951 г. намеснік майстра Віцебскага дывановага камбіната. Званне Героя прысвоена ў 1966 г. Узнагароджаны ордэнамі Леніна, Айчыннай вайны 2-й ступені, медалямі. Дэпутат Вярхоўнага Савета СССР у 1962—66 гг. Ганаровы грамадзянін Віцебска. Памёр у 1997 г.

МАКАРАЎ Мікалай Акімавіч. Нарадзіўся 1.12.1905 г. ў Віцебску. Удзельнік грамадзянскай і Вялікай Айчыннай войнаў. З 1933 г. ў Віцебскім аддзяленні Заходняй чыгункі. У 1941—43 гг. прымаў удзел у забеспячэнні ваенных аперацый пад Масквой, Сталінградам, Курскам, Віцебскам і інш. У 1943—44 гг. начальнік Віцебскай аператыўнай групы чыгуначнікаў Віцебскага аддзялення чыгункі. З 1944 г. ў Віцебскім аддзяленні Беларускай чыгункі. Званне Героя прысвоена ў 1943 г. за выкананне заданняў ваеннага камандавання па франтавых перавозках. Узнагароджаны 2

ордэнамі Леніна, ордэнамі Айчыннай вайны 1-й ступені, «Знак Пашаны». Ганаровы чыгуначнік. Ганаровы грамадзянін Віцебска (1967). Памёр у 1975 г.

МАЦЭНКА Марыя Ільінічна. Нарадзілася 14.4.1907 г. ў Віцебску. Удзельніца партызанскага руху ў Беларусі ў Вялікую Айчынную вайну, член бюро Віцебскага падпольнага гаркома КП(б)Б. У 1930—67 гг. на Віцебскай швейнай фабрыцы «Сцяг індустрыялізацыі»: начальнік змены, сакратар партыйнай арганізацыі (1938—41), з 1947 г. намеснік дырэктара, з 1954 г. начальнік пашывачнага цэха. Званне Героя прысвоена ў 1960 г. Узнагароджана медалём «За працоўную доблесць». Член Рэвізійнай камісіі КП(б)Б у 1940—49 гг. Ганаровы грамадзянін Віцебска (1967).

РАМЧАНКА Генадзь Яўгенавіч. Нарадзіўся 28.8.1937 г. ў в. Каралёва Віцебскай вобласці. У 1961—76 гг. экскаватарщык-машыніст Мазалаўскага будаўніча-мантажнага ўпраўлення Віцебскага раёна. З 1978 г. інжынер-механік Віцебскага міжраённага ўпраўлення асушальных і абвадняльных сістэм. Званне Героя прысвоена ў 1966 г. Узнагароджаны ордэнам Працоўнай Славы 3-й ступені.

СЯМЁНАВА Ксенія Савельеўна. Нарадзілася 3.12.1922 г. ў в. Царкоўшчына Віцебскага раёна. Удзельніца Вялікай Айчыннай вайны. З 1947 г. працуе ў аб'яднанні «Кераміка» ў Віцебску. Званне Героя прысвоена ў 1975 г. Узнагароджана 2 ордэнамі Леніна.

ЦВЯТКОЎ Мікалай Леанідавіч. Нарадзіўся 10.5.1918 г. ў в. Кізі Руднянскага раёна Смаленскай вобласці. Удзельнік савецка-фінляндскай 1939—40 гг. і Вялікай Айчыннай войнаў. З 1946 г. шафёр, з 1980 г. слесар-дэфектаўшчык аўтакамбіната № 1 у Віцебску. Званне Героя прысвоена ў 1971 г. Ганаровы грамадзянін Віцебска. Памёр у 1997 г.

ЦІТОЎ Міхаіл Севасцьянавіч. Нарадзіўся 24.1.1925 г. ў в. Вялікая Лосвіда Гарадоцкага раёна. Удзельнік партызанскага руху на Беларусі ў Вялікую Айчынную вайну. З 1944 г.

М.Л.Цвяткоў.

М.С.Цітоў.

на фронце. З 1950 г. шліфоўшчык на Віцебскім станкабудаўнічым заводзе імя Камінтэрна. Званне Героя прысвоена ў 1976 г. Дэпутат Вярхоўнага Савета СССР у 1974—79 гг.

ЧАРВЯКОЎ Яўген Трафімавіч. Нарадзіўся 29.4.1925 г. ў г.п. Шуміліна. У Вялікую Айчынную вайну памочнік машыніста паравоза ў асобым рэзерве паравознай калоны Наркамата шляхоў зносін. З 1951 г. машыніст паравоза, з 1965 г. машыніст цеплавоза, з 1976 г. машыніст-інструктар лакаматыўнага дэпо станцыі Віцебск Беларускай чыгункі. Званне Героя прысвоена ў 1976 г. Узнагароджаны ордэнам Працоўнага Чырвонага Сцяга. Ганаровы чыгуначнік (1971). Кандыдат у члены ЦК КПСС з 1976, член ЦК КПБ у 1977—81 гг.

ЧУМАНІХІНА Марыя Якаўлеўна. Нарадзілася ў 1935 г. ў Калужскай вобласці. У 1941—43 гг. вязень фашысцкага канцлагера. Пасля сканчэння інстытута (1958) працавала начальнікам цэха на Барысаўскім, потым Гродзенскім камбінаце будматэрыялаў. З 1973 г. генеральны дырэктар, цяпер намеснік генеральнага дырэктара Віцебскага аб'яднання «Даламіт». Заслужаны работнік прамысловасці Беларусі (1985). Дзяржаўная прэмія Беларусі. Выдатнік аховы здароўя Беларусі. Узнагароджана ордэнамі Леніна, Кастрычніцкай Рэвалюцыі, Працоўнага Чырвонага Сцяга, медалямі. Ганаровы грамадзянін Віцебска.

Народныя артысты

АКРУЖНАЯ Святлана Арцёмаўна. Беларуская актрыса. Нарадзілася 26.1.1947 г. ў г. Чарнаўцы, Украіна. Народная артыстка Беларусі (1991). Скончыла Беларускі тэатральна-мастацкі інстытут (1969). Працуе ў Беларускім тэатры імя Я.Коласа. Выконвае ролі лірыка-драматычныя, востракамедыйныя, характарныя: Дачка («Зацюканы апостал»

С.Акружная ў ролі Чацвяртак.

А.Макаёнка), Люська («Радавыя» А.Дударава), Анютка («Улада цемры» Л.Талстога), Галя Чацвяртак («А зоры тут ціхія» паводле Б.Васільева), Катрын («Матухна Кураж і яе дзеці» Б.Брэхта), Люсі Мерыкур («Будзьце здаровы!» П.Шэно), Франка («Хам» паводле

С.Бірыла ў ролі Якава.

С.А.Акружная.

Г.А.Арлова.

Э.Ажэшкі), Эліна Макропулас («Рэцэпт Макропуласа» К.Чапека), Тэкля («Зямля», паводле твораў Я.Коласа), Кацярына Іванаўна («Кацярына Іванаўна» Л.Андрэева) і інш. Узнагароджана медалём Францыска Скарыны (1997), прэміямі прафсаюзаў Беларусі за ролю Франкі (1991), імя З.Тусналобавай-Марчанка за мацярынскую мужнасць (1996), Ганаровымі граматамі Савета Міністраў (2001) і Нацыянальнага сходу Рэспублікі Беларусь (2002). Уручана вышэйшая акцёрская ўзнагарода Беларусі — прыз «Крыштальная Паўлінка». Унесена ў біяграфічны даведнік «2000 знакамітых людзей XX ст.». Кембрыджскім біяграфічным цэнтрам (Англія) прызнана «Жанчынай года» (1997–98).

АРЛОВА Галіна Аляксандраўна. Беларуская актрыса. Нарадзілася 30.11.1928 г. ў Віцебску. Народная артыстка Беларусі (1991). З 1948 г. скончыла студыю пры тэатры імя Я.Коласа, у якім і працавала. З 1959 г. ў тэатры імя Я.Купалы. Выканаўца характарных і драматычных роляў: Сярод найбольш значных работ на віцебскай сцэне: Галя («У добры час» В.Розава), Афелія («Гамлет» У.Шэкспіра), Нэлі («Уніжаныя і зняважаныя» паводле Ф.Дастаеўскага), Вольга («Навальніца будзе» А.Звонака) і інш. Дзяржаўная прэмія Беларусі 1989 г. (за ролі ў радыёспектаклях «Хамуціус» паводле А.Куляшова і «Рыбакова хата» паводле Я.Коласа). Узнагароджана ордэнам «Знак Пашаны».

БІРЫЛА Сцяпан Сцяпанавіч. Беларускі акцёр. Нарадзіўся 14.8.1903 г. ў Мінску. Народны артыст Беларусі (1955). Сцэнічную дзейнасць пачаў у 1918 г. Працаваў у тэатрах Волагды, Архангельска, Віцебска, Гомеля. З

С.С.Бірыла.

М.С.Бялінская.

М.Бялінская ў ролі Галчыхі.

1926 г. ў Беларускім трэцім дзяржаўным драматычным тэатры, з 1928 г. ў тэатры імя Я.Купалы. Акцёр шырокага творчага дыяпазону. Сярод роляў: Лютынскі («Канец дружбы» К.Крапівы), Якаў («Апошнія» М.Горкага), Цывін («Бацькаўшчына» К.Чорнага), Вашамірскі («Салавей» З.Бядулі), Хірт («Канстанцін Заслонаў» А.Маўзона), Глуздакоў («Лявоніха на арбіце» А.Макаёнка), Секяржыцкі («Амністыя» М.Матукоўскага), Ксанф («Ліса і вінаград» Г.Фігейрэду) і інш. Узнагароджаны 2 ордэнамі. Памёр 15.7.1978 г.

БЯЛІНСКАЯ Марыя Сяргееўна. Беларуская актрыса. Нарадзілася 22.7.1906 г. ў Магілёве. Народная артыстка Беларусі (1953). Скончыла Беларускую драматычную студыю ў Маскве (1926). Працавала ў Беларускіх дзяржаўных тэатрах імя Я.Коласа (1926–64) і Я.Купалы (1965–79). Выконвала ролі маладых гераінь, потым – характарныя. Мяккі лірызм арганічна спалучала з узнёсласцю і драматызмам. Сярод роляў: Марына («Вайна вайне» Я.Коласа), Таццяна Марыч («Над Бярозай-ракой» П.Глебкі), Старшыня калгаса («Алазанская даліна» К.Губарэвіча і І.Дорскага), Глушачыха («Людзі на балоце» паводле І.Мележа), Кандраціха («Рудабельская рэспубліка» паводле С.Грахоўскага), Аксюша, Галчыха («Лес», «Без віны вінаватыя» А.Астроўскага), Марыя Антонаўна («Рэвізор» М.Гогаля), Насця, Рашэль («На дне», «Васа Жалязнова» М.Горкага), Афелія («Гамлет» У.Шэкспіра), Жаніна («Забаўны выпадак» К.Гальдоні), маці Віктара («Гульня з кошкай» І.Эркеня). Здымалася ў тэлевізійных фільмах «Трывожнае шчасце» паводле І.Шамякіна, «Людзі на балоце» і інш. Узнагароджана ордэнам «Знак Пашаны». Памерла 3.5.1990 г.

ГЛЕБАЎСКАЯ Яніна Казіміраўна. Беларуская актрыса. Нарадзілася 24.10.1901 г. ў Мінску. Народная артыстка Беларусі (1970). Скончыла Беларускую драматычную студыю ў Маскве (1926). Працавала ў Беларускім тэатры імя Я.Коласа. Найбольш самабытныя, жыццёва праўдзівыя, каларытныя вобразы жанчын з народа стварыла ў нацыянальным рэпертуары: Мальвіна («Несцерка» В.Вольскага), Даміцэля («Прымакі» Я.Купалы), Югася («Навальніца будзе» паводле трылогіі Я.Коласа «На ростанях»), Гарпіна («Алазанская даліна» К.Губарэвіча і І.Дорскага), Антаніна Цімафееўна («Выбачайце, калі ласка!» А.Макаёнка), старая Жыгоцкая («Вайна пад стрэхамі» паводле А.Адамовіча) і інш. Індывідуальнасцю творчай манеры адметныя і яе ролі класічнага рэпертуару: Матруна («Улада цемры» Л.Талстога), Малання, Васа («Ягор Булычоў і іншыя», «Васа Жалязнова» М.Горкага), Уліта («Лес» А.Астроўскага) і інш. З іншых роляў: Пастарша

Я.Глебаўская ў ролях Мальвіны (злева) і Маланні.

(«Юстына» Х.Вуаліёкі), лэдзі Патэрсан («Востраў Афрадыты» А.Парніса), Шарлота («Гарачае лета ў Берліне» паводле Э.Д.К'юзек). Узнагароджана ордэнам «Знак Пашаны». Памерла 16.12.1978 г.

Н.Давыдзенка ў партыі Адэты.

ДАВЫДЗЕНКА Ніна Сцяпанаўна. Беларуская артыстка балета. Нарадзілася 8.5.1933 г. ў Віцебску. Народная артыстка Беларусі (1964). Скончыла Маскоўскае харэаграфічнае вучылішча (1952). З 1952 г. салістка, у 1973—83 гг. педагог-рэпетытар Дзяржаўнага тэатра оперы і балета Беларусі. Майстэрства Н.С.Давыдзенкі вызначае лёгкасць, дасканаласць танца, шчырасць і натуральнасць у перадачы пачуццяў гераінь. Выконвала разнапланавыя партыі ў балетах сучаснага, у т.л. беларускага і класічнага рэпертуару: Ларыса («Аповесць пра каханне» В.Залатарова), Насця, Анежка («Падстаўная нявеста» і «Святло і цені» Г.Вагнера), Наталька («Выбранніца» Я.Глебава), Эгіна («Спартак» А.Хачатурана), Адэта — Адылія, Маша, Аўрора («Лебядзінае возера», «Шчаўкунок», «Спячая прыгажуня» П.Чайкоўскага), Анель і Францыска («Блакітны Дунай» на музыку І.Штрауса) і інш. Шмат працавала з самадзейнымі калектывамі. Жыве ў Мінску.

ДУБАЎ Георгій Савельевіч. Беларускі акцёр. Нарадзіўся 9.12.1933 г. ў г. Чыта. Народны артыст Беларусі (1990). Скончыў Беларускі тэатральна-мастацкі інстытут (1958). З 1959 г. ў Гродзенскім абласным драматычным тэатры, з 1964 г. ў Беларускім тэатры імя Я.Коласа. Сярод лепшых роляў: Жывата Цвіёвіч («Доктар філасофіі» Б.Нушыча), Стары («Шчаслівае здарэнне» С.Мрожака), жонка Журдэна («Здурнелы Журдэн» М.Булгакава), сеньёр Капулецці, Дон Хуан («Рамэо і Джульета», «Многа шуму з нічога» У.Шэкспіра), Бодаг («Тэлевізійныя пера-

Я.К.Глебаўская.

Н.С.Давыдзенка.

М.П.Звездачотаў.

А.К.Ільінскі.

шкоды» К.Сакані), Мілер («Каварства і каханне» Ф.Шылера). Памёр 9.8.1995 г.

ЗВЕЗДАЧОТАЎ Мікалай Пятровіч. Беларускі акцёр. Нарадзіўся 27.11.1904 г. ў г. Пенза. Народны артыст Беларусі (1944). Скончыў Ленінградскі тэатральны тэхнікум (1929). Працаваў у беларускім тэатры імя Я.Коласа (да 1977). Створаныя ім вобразы вызначаліся цэльнасцю, сацыяльнай акрэсленасцю, сцэнічнай выразнасцю і дакладнасцю: Алесь («Вайна вайне» Я.Коласа), Незнаёмы («Раскіданае гняздо» Я.Купалы), Ягор Булычоў, Сацін («Ягор Булычоў і іншыя», «На дне» М.Горкага). Сярод камедыйных роляў: Трахім Сініца («Прымакі» Я.Купалы), Моцкін («Выбачайце, калі ласка!» А.Макаёнка); з класічнага рэпертуару: Гараднічы («Рэвізор» М.Гогаля), Нешчасліўцаў («Лес» А.Астроўскага), Клаўдзій («Гамлет» У.Шэкспіра) і інш. Узнагароджаны 3 ордэнамі. Памёр 8.1.1985 г.

ІЛЬІНСКІ Аляксандр Канстанцінавіч. Беларускі акцёр. Нарадзіўся 11.11.1903 г. ў г.п. Мір Карэліцкага раёна Мінскай вобласці. Народны артыст Беларусі (1938), народны артыст СССР (1953). Скончыў Беларускую драматычную студыю ў Маскве (1926). З 1919 г. ў Першым таварыстве драмы і камедыі ў Мінску (або драматычнай секцыі Беларускай вучнёўскай грамады). Працаваў у Мінскім тэатры рэвалюцыйнай сатыры, з 1926 г. ў Беларускім тэатры імя Я.Коласа. Акцёр шырокага творчага дыяпазону. Мастацтва вызначалася камедыйным талентам, нацыянальнай самабытнасцю, віртуознай акцёрскай тэхнікай. Вострае пачуццё гумару, творчая імправізацыя, гратэскавыя прыёмы спалучаліся з тонкім аналізам і псіхалагічнай глыбінёй. Шматгранныя мастацкія вобразы з сакавітай моўнай характарыстыкай стварыў у беларускім рэпертуары: Дзед Талаш («У пушчах Палесся» Я.Коласа), Кручкоў («Пінская шляхта» В.Дуніна-Марцінкевіча), Харкевіч («Пагібель воўка» Э.Самуйлёнка), дзед

М.Звездачотаў у ролі Гараднічага.

А.Ільінскі ў ролях (злева направа) Несцеркі, дзеда Талаша, Хлестакова.

З.І.Канапелька.

Р.М.Кашэльнікава.

Нупрэй («Алазанская даліна» К.Губарэвіча і І.Дорскага), Несцерка (аднайменная п'еса В.Вольскага, Дзяржаўная прэмія СССР 1946) і інш. Сярод роляў класічнага рэпертуару: Рабінзон, Аркашка Шчасліўцаў («Беспасажніца», «Лес» А.Астроўскага), Расплюеў («Вяселле Крачынскага» А.Сухаво-Кабыліна), Хлестакоў («Рэвізор» М.Гогаля), Палоній і Першы далакоп («Гамлет» У.Шэкспіра), Сганарэль («Лекар паняволі» Мальера) і інш. Паставіў спектаклі «Віцмундзір» П.Каратыгіна, «Бяда ад пяшчотнага сэрца» У.Салагуба (абодва 1948), «Домік на ўскраіне» А.Арбузава (1955, з А.Скібнеўскім). Узнагароджаны ордэнам Леніна, 3 іншымі ордэнамі. Памёр 18.3.1967 г.

КАНАПЕЛЬКА Зінаіда Ігнатаўна. Беларуская актрыса. Нарадзілася 25.12.1918 г. ў г.п. Багушэўск Сенненскага раёна Віцебскай вобласці. Народная артыстка Беларусі (1972). Скончыла студыю Беларускага тэатра імя Я.Коласа (1938), працавала ў гэтым тэатры. Выканаўца лірыка-драматычных і востраха-рактарных роляў. З лепшых роляў у беларускім рэпертуары: Насця і Мальвіна, Ганна («Несцерка», «Машэка» В.Вольскага), Галя («Алазанская даліна» І.Дорскага і К.Губарэвіча), Насця Вярбіцкая, Вікця, Ганна Ціханаўна («Пяюць жаваранкі», «Людзі і д'яблы», «Блытаныя сцежкі» К.Крапівы), Аксіння і Вольга («Крыніцы» і «Снежныя зімы» паводле І.Шамякіна), Маці («Бацькаўшчына» К.Чорнага і «Парог» А.Дударава), Паліна («Трыбунал» А.Макаёнка), Лявоніха («Лявоніха» П.Данілава), Яўхіміха («Кастусь Каліноўскі» У.Караткевіча), у класічным рэпертуары: Цалаваньева, Антаніна («Зыкавы», «Ягор Булычоў і іншыя» М.Горкага), Наташа («Тры сястры» А.Чэхава), Марыя Антонаўна («Рэвізор» М.Гогаля), Разалія Паўлаўна («Клоп» У.Маякоўскага), Лізавета, лэдзі Мільфард («Марыя Сцюарт», «Каварства і каханне» Ф.Шылера), Генерылья («Кароль Лір» У.Шэкспіра) і інш. З.І.Канапельцы была ўручана вышэйшая ўзнагарода Саюза тэатральных дзеячаў Беларусі — прыз «Крыштальная Паўлінка». Ганаровы грамадзянін Віцебска. Памерла 27.5.1997 г.

З.Канапелька ў ролях Насці (злева) і Паліны.

КАШЭЛЬНІКАВА Раіса Мікалаеўна. Беларуская актрыса. Нарадзілася 16.9.1904 г. ў в. Баршчоўка Хойніцкага раёна Гомельскай вобласці. Народная артыстка Беларусі (1957). Скончыла Беларускую драматычную студыю ў Маскве (1926). З 1926 г. ў БДТ-2, з 1939 г. ў Беларускім тэатры імя Я.Купалы. Выканаўца лірыка-драматычных і востраха-рактарных роляў. Сярод роляў: Паўлінка («Паўлінка» Я.Купалы), Аўгіння («У пушчах Палесся» Я.Коласа), Броня, Клава («З народам», «Мілы чалавек» К.Крапівы), Куліна («Людзі на балоце» паводле І.Мележа), Ларыса, Глафіра, Лябёдкіна, Глумава («Беспасажніца», «Ваўкі і авечкі», «Позняе каханне», «На ўсякага мудраца хапае прастаты» А.Астроўскага), Сюзана («Жаніцьба Фігаро» П.Бамаршэ) і інш. Памерла 29.11.1980 г.

КОКШТЫС Тадэвуш Антонавіч. Беларускі акцёр. Нарадзіўся 31.10.1934 г. ў в. Хоўхлава Маладзечанскага раёна Мінскай вобласці. Народны артыст Беларусі (1984). Скончыў Беларускі тэатральна-мастацкі інстытут (1958). З 1958 г. ў Беларускім акадэмічным тэатры імя Я.Коласа. Характарны камедыйны акцёр. Лепшыя ролі ў нацыянальным рэпертуары: Васількевіч, Жабрак («Навальніца будзе», «Сымон-музыка» паводле Я.Коласа), Другі шляхціц («Несцерка» В.Вольскага), Салдат («Вайна пад стрэхамі» паводле А.Адамовіча), Кічкайла («Амністыя» М.Матукоўскага), Касінскі («Званы Віцебска» У.Караткевіча), Скаромны («Таблет-

Р.Кашэльнікава ў ролях Клавы (злева) і Куліны.

Т.А.Кокштыс.

У.А.Куляшоў.

П.С.Малчанаў.

Г.П.Маркіна.

ку пад язык» А.Макаёнка), Шаргаёў і Гастрыт («Парог» і «Вечар» А.Дударава). Сярод роляў у класічнай і сучаснай драматургіі: Труфальдзіна («Слуга двух гаспадароў» К.Гальдоні), Акім («Улада цемры» Л.Талстога), Дыдыс («Ветрык, вей!» Я.Райніса), Лапчанка («Іркуцкая гісторыя» А.Арбузава), Мячоткін («Апошнім летам у Чулімску» А.Вампілава), Граф («Любоўны карагод» А.Шніцлера).

КУЛЯШОЎ Уладзімір Аляксеевіч. Беларускі акцёр. Нарадзіўся 26.6.1941 г. ў станіцы Ніжнячырская Суравікінскага раёна Валгаградскай вобласці. Народны артыст Беларусі (1979). Скончыў Беларускі тэатральна-мастацкі інстытут (1964). Працуе ў Беларускім тэатры імя Я.Коласа. Выканаўца гераічных і характарных роляў. Стварыў адметныя характары ў нацыянальнай драматургіі: Евель Цывін («Бацькаўшчына» К.Чорнага), Казік Жыгоцкі («Вайна пад стрэхамі» паводле А.Адамовіча), Аскольд («Чатыры крыжы на сонцы» А.Дзялендзіка), Размысловіч («Трывога» А.Петрашкевіча), Кунцэвіч і Каліноўскі («Званы Віцебска» і «Кастусь Каліноўскі» У.Караткевіча) і інш. У класічным рэпертуары: князь Валкоўскі («Прыніжаныя і зняважаныя» паводле Ф.Дастаеўскага), Крачынскі («Вяселле Крачынскага» А.Сухава-Кабыліна), Восіп («ЧП-1» і «ЧП-2» па матывах «Рэвізора» М.Гогаля), Гаеў («Вішнёвы сад» А.Чэхава) і інш. Сярод іншых роляў: Даменіка («Філумена Мартурана» Э.Дэ Філіпа), Кухар («Матухна Кураж і яе дзеці» Б.Брэхта) і інш. Найбольш значныя ролі апошніх гадоў: Павел («Хам» паводле Э.Ажэшкі), Гапон («Залёты» В.Дуніна-Марцінкевіча), Падкалёсін («Жаніцьба» М.Гогаля), Немаўля («Шчаслівае здарэнне» С.Мрожака), Прафесар Кірсанаў («Жыды горада Піцера» А. і Б. Стругацкіх), Кент («Кароль Лір» У.Шэкспіра), Бірук («Лёнушка» Л.Лявонава), Бачана Рамішвілі («Закон вечнасці» Н.Думбадзе), Анчугін, Шаманаў («Правінцыяльныя анекдоты», «Летась у Чулімску»

У.Куляшоў у ролях Кунцэвіча (злева) і Каліноўскага.

П.Малчанаў у ролях У.І.Леніна (злева) і Гамлета.

А.Вампілава), Просты чалавек («Энергічныя людзі» В.Шукшына), Граф (Дама з камеліямі» А.Дзюма-сына), Прэзідэнт («Каварства і каханне» Ф.Шылера). Зняўся ў кіна- і тэлефільмах: «Міравы хлопец», «Чорная бяроза», «Трэцяга не дадзена», «Паводка», «Людзі на балоце» і «Подых навальніцы», «Фруза» і інш. Памёр 22.9.1999 г.

МАЛЧАНАЎ Павел Сцяпанавіч. Беларускі акцёр, рэжысёр. Нарадзіўся 14.3.1902 г. ў в. Івольск Буда-Кашалёўскага раёна Гомельскай вобласці. Народны артыст Беларусі (1940). Народны артыст СССР (1948). Скончыў Беларускую драматычную студыю ў Маскве (1926). Працаваў у Беларускім тэатры імя Я.Коласа (1926–51, з перапынкамі, з 1946 мастацкі кіраўнік), Беларускім ТРАМе, на кінастудыі «Савецкая Беларусь» (1930–35). З 1952 г. ў Беларускім тэатры імя Я.Купалы. Акцёр шырокага творчага дыяпазону, дасканала валодаў майстэрствам пераўвасаблення. Яго творчасць адметная спалучэннем прастаты, чалавечнасці з моцным тэмпераментам. Стварыў яркія народныя характары, вобразы простых людзей, трагічных і драматычных герояў: Кутас («Прымакі» Я.Купалы), ураднік Шышла, Дарвідошка («Вайна вайне», «У пушчах Палесся» Я.Коласа), Караневіч («Проба агнём» К.Крапівы), У.І.Леніна («Чалавек з ружжом» Пагодзіна), Сорын, Вяршынін («Чайка», «Тры сястры» А.Чэхава), Гамлет («Гамлет» У.Шэкспіра), Віктор Чэрмлені («Гульня з кошкай» У.Эркеня) і інш. Паставіў спектаклі: у Беларускім ТРАМе, у тэатры імя Я.Коласа – «Вечар беларускіх вадэвіляў» («Пінская шляхта» В.Дуніна-Марцінкевіча, «Паўлінка» і «Прымакі» Я.Купалы; 1936), «Пагібель воўка» Э.Самуйлёнка (1939), «Хлопец з нашага горада» (1941) і «Рускае пытанне» (1947) К.Сіманава; у тэатры імя Я.Купалы; у Беларускім тэатры юнага гледача; а таксама фільм «Палескія рабінзоны» (1934, з І.Бахарам). Пра П.С.Малчанава створаны хранікальна-дакументальны фільм «Дзесяць хвілін» з Паўлам Малчанавым» (1969). Аўтар успамінаў «Тэатр – жыццё маё» (1984). Дзяржаўная прэмія СССР 1946 г. Узнагароджаны 3 ордэнамі. Памёр 24.2.1977 г.

МАРКІНА Галіна Пятроўна. Беларуская актрыса. Нарадзілася 23.11.1931 г. ў г. Варонеж. Народная артыстка Беларусі (1976). Скончыла Беларускі тэатральна-мастацкі інстытут (1956) і адначасова Варонежскі універсітэт. З 1956 г. працавала ў Брэсцкім абласным драматычным тэатры, з 1959 г. ў Бе-

Г.Маркіна ў ролі матухны Кураж.

І.А.Матусевіч.

А.П.Радзялоўская.

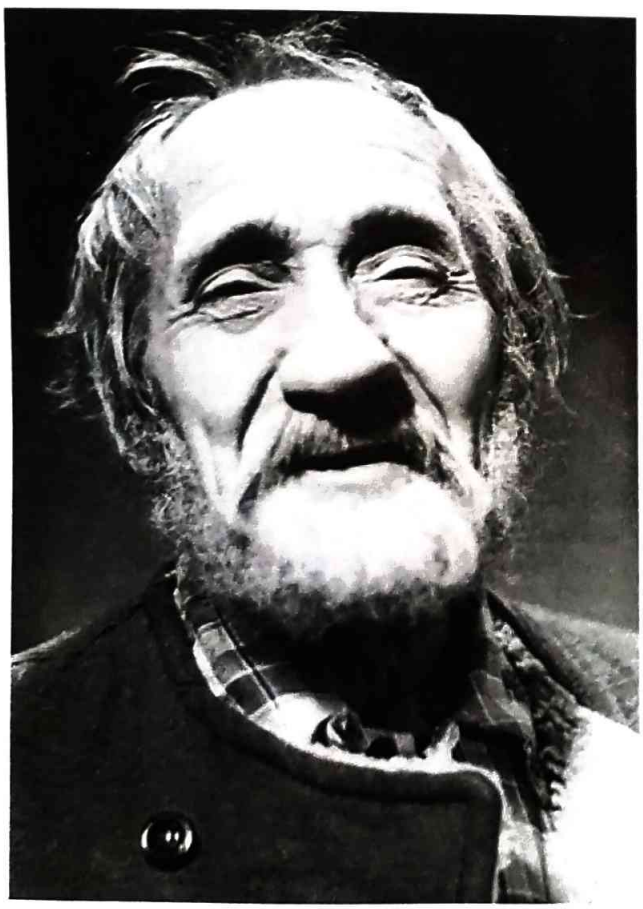

І.Матусевіч у ролі дзеда Цыбулькі.

ларускім тэатры імя Я.Купалы, з 1961 г. ў Беларускім тэатры імя Я.Коласа. Актрыса шырокага творчага дыяпазону. Сярод роляў: Маці («Зацюканы апостал» А.Макаёнка), Зубрыч («Трывога» А.Петрашкевіча), Зося Савіч, Яўгенія, Марозава («Сэрца на далоні», «Выгнанне блудніцы», «Крыніцы» паводле І.Шамякіна), Корзун («Вайна пад стрэхамі» паводле А.Адамовіча), Кручыніна («Без віны вінаватыя» А.Астроўскага), Ранеўская («Вішнёвы сад» А.Чэхава), Соф'я, Варвара («Зыкавы», «Дачнікі» М.Горкага), Зана («Ветрык, вей!» Я.Райніса), Кузькіна («Энергічныя людзі» В.Шукшына), Марыя Сцюарт («Марыя Сцюарт» Ф.Шылера), матухна Кураж («Матухна Кураж і яе дзеці» Б.Брэхта) і інш. Выступала ў друку з артыкуламі пра акцёрскае майстэрства. Памерла 27.10.1985 г.

МАТУСЕВІЧ Іосіф Антонавіч. Беларускі акцёр. Нарадзіўся 10.4.1907 г. ў Мінску. Народны артыст Беларусі (1972). Скончыў студыю Беларускага тэатра імя Я.Коласа (1928), працаваў у гэтым тэатры. Вострахарактарны, камедыйны артыст. Сярод роляў: Куторга («Пінская шляхта» В.Дуніна-Марцінкевіча), Есып («Навальніца будзе» паводле трылогіі Я.Коласа «На ростанях»), Сымон Рапецька, Чарноцкі («Бацькаўшчына», «Ірынка» К.Чорнага), Суддзя («Несцерка» В.Вольскага), Войт («Лявоніха» П.Данілава), Гарошка, Цярэшка Калабок, дзед Цыбулька («Выбачайце, калі ласка!», «Трыбунал», «Таблетку пад язык» А.Макаёнка), поп Іля («Званы Віцебска» У.Караткевіча), Хлопаў («Рэвізор» М.Гогаля), Важаватаў («Беспасажніца» А.Астроўскага), Кастылёў («На дне» М.Горкага), Штальмайстар («Клоп» У.Маякоўскага), Чыр («Любоў Яравая» К.Транёва), Антоніо («Многа шуму з нічога» У.Шэкспіра) і інш. Памёр 29.5.1985 г.

РАДЗЯЛОЎСКАЯ Алена Паўлаўна. Беларуская актрыса. Нарадзілася 18.7.1904 г. ў Варшаве. Народная артыстка Беларусі (1953). Скончыла Беларускую драматычную студыю ў Маскве (1926). З 1926 г. ў Беларускім тэатры імя Я.Коласа. Сярод роляў: Юзэфа Тамашэўская («Ірынка» К.Чорнага), Наталля Мікалаеўна («Проба агнём» К.Крапівы), Клаўдзія Сухадол («Сэрца на далоні» паводле І.Шамякіна), Забеліна («Крамлёўскія куранты» М.Пагодзіна), Агудалава, Гурмыжская, Барабошава («Беспасажніца», «Лес», «Праўда добра, а шчасце лепш» А.Астроўскага), Глафіра, Таццяна Лугавая, Алена («Ягор Булычоў і іншыя», «Ворагі», «Мяшчане» М.Горкага), Гертруда («Гамлет» У.Шэкспіра), Панова («Любоў Яравая» К.Транёва), Дульская («Мараль пані Дульскай» Г.Запольскай), Ганна Андрэеўна («Рэвізор» М.Гогаля) і інш. Мастацтва А.П.Радзялоўскай вызначалася высокім майстэрствам,

А.Радзялоўская ў ролях Забелінай (злева) і Дульскай.

вялікай сцэнічнай культурай. Узнагароджана ордэнам «Знак Пашаны». Памерла 7.3.1971 г.

САЎЧАНКА Аркадзь Маркавіч. Беларускі спявак (барытон). Нарадзіўся 6.4.1936 г. ў Віцебску. Народны артыст Беларусі (1976). Народны артыст СССР (1985). Скончыў Маскоўскую кансерваторыю (1960). З 1960 г. саліст Нацыянальнай акадэміі тэатра оперы Беларусі. Валодае мяккім лірычным голасам своеасаблівага прыгожага тэмбру, шырокага дыяпазону, высокай вакальнай тэхнікай, майстэрствам сцэнічнага пераўвасаблення. Сярод партый нацыянальнага рэпертуару: Апанас і Фон Шолен («Алеся» Я.Цікоцкага), Лагоўскі («Яснае світанне» А.Туранкова), Лявон Бурак, Максім Багдановіч, Міхал («Калючая ружа», «Зорка Венера», «Новая зямля» Ю.Семянякі), Кізгайла («Сівая легенда» Дз.Смольскага), Ляўчук («Сцежкаю жыцця» Г.Вагнера), Фаскары, Бургамістр («Джардана Бруна», «Візіт дамы» С.Картэса), Понцій Пілат («Майстар і Маргарыта» Я.Глебава); класічных і сучасных опер: Анегін, Ялецкі, Томскі («Яўген Анегін», «Пікавая дама» П.Чайкоўскага), Мізгір («Снягурачка» М.Рымскага-Корсакава), Януш («Галька» С.Манюшкі), Фігара («Севільскі цырульнік» Дж.Расіні), Марсель, Шарплес («Багема», «Чыо-Чыо-сан» Дж.Пучыні), Валянцін («Фауст» Ш.Гуно), Эскамільё, Зурга («Кармэн», «Шукальнікі жэмчугу» Ж.Бізэ), Дон Жуан, граф Альмавіва («Дон Жуан», «Вяселле Фігара»

А.Саўчанка ў ролях Анегіна (злева) і Радрыга.

А.М.Саўчанка.

Ц.М.Сяргейчык.

А.М.Трус.

Л.І.Трушко.

Ц.Сяргейчык у ролі Лявона Зябліка.

В.А.Моцарта), Рыгалета, граф ды Луна, Радрыга, Жэрмон, Рэната («Рыгалета», «Трубадур», «Дон Карлас», «Травіята», «Баль-маскарад» Дж.Вердзі), Камісар («Брэсцкая крэпасць» К.Малчанава), Фердынанд, Андрэй Балконскі («Заручыны ў манастыры», «Вайна і мір» С.Пракоф'ева) і інш. Выканаў партыі Адама ў тэлеоперы «Ранак» Вагнера, Яўхіма ў радыёоперы «Барвовы золак» К.Цесакова, Скарыны ў фільме-оперы «Францыск Скарына» Дз.Смольскага. У канцэртным рэпертуары арыі з класічных і сучасных опер, раманcы, творы беларускіх кампазітараў, беларускія, рускія і ўкраінскія песні.

СЯРГЕЙЧЫК Цімафей Мікалаевіч. Беларускі акцёр. Нарадзіўся 20.6.1899 г. ў в. Заполле Глускага раёна Магілёўскай вобласці. Народны артыст Беларусі (1944). Скончыў Беларускую драматычную студыю ў Маскве (1926). У 1919—23 гг. удзельнічаў у чырвонаармейскай мастацкай самадзейнасці. У 1926—75 гг. акцёр Беларускага тэатра імя Я.Коласа (адначасова мастацкі кіраўнік студый тэатра, выкладаў майстэрства акцёра). Выканаўца драматычных, характарных, камедыйных роляў. Найбольшы поспех меў у беларускім рэпертуары: шкаляр Самахвальскі («Несцерка» В.Вольскага, Дзяржаўная прэмія СССР 1946), Лявон Зяблік («Раскіданае гняздо» Я.Купалы), дзед Мікіта, Саўка Мільгун («Вайна вайне», «У пушчах Палесся» Я.Коласа), Бокуць («Пагібель воўка» Э.Самуйлёнка), Азорыч («Над Бярозай-ракой» П.Глебкі), Барута («Людзі і д'яблы» К.Крапівы). З іншых роляў: Бярсенеў («Разлом» Б.Лаўранёва), Дасцігаеў, Якаў Бардзін, Лука («Ягор Булычоў і іншыя», «Ворагі», «На дне» М.Горкага), Мурамскі («Вяселле Крачынскага» А.Сухаво-Кабыліна), Кулыгін («Тры сястры» А.Чэхава) і інш. Выступаў як рэжысёр. Сярод пастановак: «Пінская шляхта» В.Дуніна-Марцінкевіча (1928), «Дзеці Ванюшына» С.Найдзёнава (1938), «Ірынка» (1941), «Блудны сын» Э.Ранета (1958). Ганаровы грамадзянін Віцебска. На доме, дзе жыў акцёр у Віцебску, установлена мемарыяльная дошка. Узнагароджаны ордэнам Працоўнага Чырвонага Сцяга, 2 ордэнамі «Знак Пашаны». Памёр 27.5.1977 г.

ТРУС Анатоль Міхайлавіч. Беларускі акцёр. Нарадзіўся 30.5.1910 г. ў в. Нізок Уздзенскага раёна. Народны артыст Беларусі

А.Трус у ролі Мацея.

Л.Трушко ў ролі Мікіты.

(1955). Скончыў Віцебскі мастацкі тэхнікум (1930), студыю БДТ-2 (Беларускі тэатр імя Я.Коласа, 1931), у якім і працаваў да 1986 г. Акцёр шырокага творчага дыяпазону. Сярод роляў: Старац («Раскіданае гняздо» Я.Купалы), Мацей («Несцерка» В.Вольскага), Мітрыч («Улада цемры» Л.Талстога), Захар Бардзін, Басаў («Ворагі», «Дачнікі» М.Горкага), Макаранка («Над Бярозай-ракой» Глебкі), Бондараў («Проба агнём» К.Крапівы), Полаз, Шыковіч («Крыніцы», «Сэрца на далоні» паводле І.Шамякіна), Крандзялёў («Таблетку пад язык» А.Макаёнка) і інш. Памёр 7.9.1989.

ТРУШКО Леанід Ігнатавіч. Беларускі акцёр. Нарадзіўся 4.3.1938 г. ў г. Орша Віцебскай вобласці. Народны артыст Беларусі (1996). У 1967—99 гг. акцёр Беларускага тэатра імя Я.Коласа. Мастацтва Л.І.Трушко адметнае глыбінёй псіхалагічнай распрацоўкі, бытавой дакладнасцю, ідэйнай мэтанакіраванасцю вобразаў. Лепшыя ролі: Гапон («Залёты» В.Дуніна-Марцінкевіча), Дзерваед, Андрэй Буслай і Бацька («Радавыя», «Парог» А.Дударава), Сырадоеў («Трыбунал» А.Макаёнка), Салавейчык («Амністыя» М.Матукоўскага), Мацей («Несцерка» В.Вольскага), Мікіта («Улада цемры» Л.Талстога), Шохін («Зыкавы» М.Горкага), Кароль Лір («Кароль Лір» У.Шэкспіра), Эйліф («Матухна Кураж і яе дзеці» Б.Брэхта), Абель («Сола для гадзінніка з боем» О.Загарадніка), Похрань («Гісторыя граху» паводле С.Жаромскага), Дзятлаў («Трэцяя патэтычная» М.Пагодзіна), Лагуцін («Сталявары» Г.Бокарава), Максім («Стары дом» А.Казанцава), Пятрэнка («Зінуля» А.Гельмана). З іншых роляў: Дарафей («Званы Віцебска» У.Караткевіча), Лапахін («Вішнёвы сад» А.Чэхава), смалакур Алялюмас («Клеменс» К.Саі), Міларад («Доктар філасофіі» Б.Нушыча), Кэбат («Каханне пад вязамі» Ю.О'Ніла).

ШМАКАЎ Фёдар Іванавіч. Беларускі акцёр, рэжысёр. Нарадзіўся 16(29).2.1917 г. ў г. Петраград. Народны артыст Беларусі

Ф.І.Шмакаў.

Я.П.Шыпіла.

А.Р.Шэлег.

М.М.Яроменка.

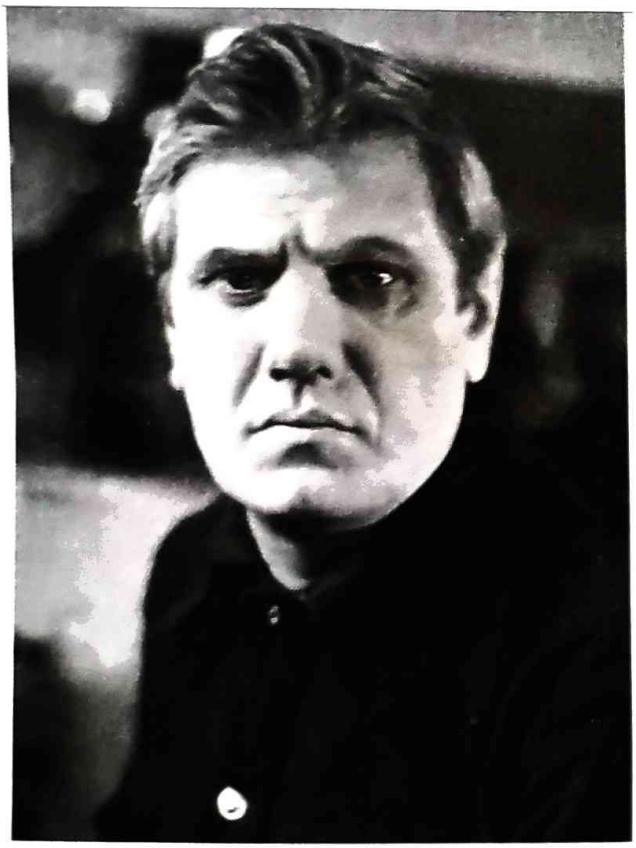

Я.Шыпіла ў ролі Канстанціна Заслонава.

(1959), народны артыст СССР (1975). Скончыў Ленінградскі тэатральны інстытут (1939, курс В.Мяркур'ева). З 1939 г. працаваў у Дзяржаўным рускім драматычным тэатры БССР у Магілёве, з 1941 г. ў Беларускім тэатры імя Я.Коласа (у 1944 у франтавой тэатральнай брыгадзе). З лепшых роляў: Платон «Праўда добра, а шчасце лепш» А.Астроўскага), Акім («Улада цемры» Л.Талстога), Прысыпкін («Клоп» У.Маякоўскага), Васкоў («А зоры тут ціхія» паводле Б.Васільева), Несцерка («Несцерка» В.Вольскага), Лемяшэвіч, Антанюк («Крыніцы», «Снежныя зімы» паводле І.Шамякіна), Каравай («Таблетку пад язык» А.Макаёнка), Альховік («Трывога» А.Петрашкевіча) і інш. Выкладаў у студыях пры тэатры. З 1960-х гадоў выступаў як рэжысёр. Сярод пастановак: «Бацькаўшчына» К.Чорнага (1964), «Трывога» (1974) і інш. Здымаўся ў кіно. Дзяржаўная прэмія Беларусі 1968. Ганаровы грамадзянін Віцебска. Узнагароджаны 2 ордэнамі.

ШЫПІЛА Яўген Патафеевіч. Беларускі акцёр. Нарадзіўся 7.10.1943 г. ў в. Відокі Верхнядзвінскага раёна. Народны артыст Беларусі (1984). З 1967 г. працуе ў Беларускім тэатры імя Я.Коласа. Сярод роляў: дзед Курыла («Сымон-музыка» паводле Я.Коласа), Іван Швед («Таблетку пад язык» А.Макаёнка), Несцерка («Несцерка» В.Вольскага), Андрэй Буслай, Фядос «Мульцік» («Парог», «Вечар» А.Дударава), Канстанцін Заслонаў («Паядынак» М.Матукоўскага), Проня («Трэцяя патэтычная» М.Пагодзіна), Кірпаты («Энергічныя людзі» В.Шукшына), Ягор Палушкін («Не страляйце ў белых лебедзяў» паводле Б.Васільева) і інш. Зняўся ў беларускім фільме «На зыходзе дня», тэлефільме «Новая зямля». Памёр 28.11.1999 г.

ШЭЛЕГ Анатоль Рыгоравіч. Беларускі акцёр. Нарадзіўся 25.12.1909 г. ў Мінску. Народны артыст Беларусі (1952). Скончыў студыю Беларускага тэатра імя Я.Коласа (1932), у якім і працаваў. Сярод роляў: Юрась, Машэка («Несцерка», «Машэка» В.Вольскага), Сымон («Раскіданае гняздо» Я.Купалы), Перагуд, Туміловіч («Проба агнём», «Пяюць жаваранкі» К.Крапівы), Мяснікоў («Святло з Усходу» П.Глебкі), Безбародка, Яраш, Будыка («Крыніцы», «Сэрца

А.Шэлег у ролі Юрася.

М.Яроменка (старэйшы) у ролі Садовіча.

на далоні», «Снежныя зімы» паводле І.Шамякіна), Гушка («Бацькаўшчына» К.Чорнага), Ніл, Мікалай Скробатаў, Анціпа («Мяшчане», «Ворагі», «Зыкавы» М.Горкага), Лаэрт («Гамлет» У.Шэкспіра), Пётр («Улада цемры» Л.Талстога) і інш. Узнагароджаны 2 ордэнамі. Памёр 12.2.1988 г.

ЯРОМЕНКА Мікалай Мікалаевіч. Беларускі акцёр. Нарадзіўся 17.6.1926 г. ў г. Новасібірск. Народны артыст Беларусі (1967). Удзельнік Айчыннай вайны. Пасля сканчэння студыі пры Беларускім тэатры імя Я.Коласа (1948) акцёр гэтага тэатра. З 1959 г. ў Беларускім тэатры імя Я.Купалы. З лепшых роляў у тэатры імя Я.Коласа: Інсараў («Напярэдадні» паводле І.Тургенева), Грэкаў («Ворагі» М.Горкага), Садовіч («Навальніца будзе» паводле трылогіі Я.Коласа «На ростанях»), Азорыч («Святло з Усходу» П.Глебкі), Анры Крыстоф («Гаіці» У.Дзюбуа), Бахіраў («Бітва ў дарозе» паводле Г.Нікалаевай) і інш. Папулярныя акцёр кіно (фільмы «Першыя выпрабаванні», 1960–61; «Людзі і звяры», 1962; «Масква–Генуя», 1964; «Крушэнне імперыі», 1971; «Сын за бацьку», 1995) і інш. З 1976 г. старшыня прэзідыума праўлення БТА (Саюз тэатральных дзеячаў Беларусі з 1987). Лаўрэат Дзяржаўнай прэміі Беларусі. Узнагароджаны ордэнамі Працоўнага Чырвонага Сцяга, Айчыннай вайны 2-й ступені, Ганаровымі граматамі Прэзідыума Вярхоўнага Савета Беларусі. Памёр 30.6.2000 г.

Заслужаныя артысты

ЛАБАНОК Аляксандр Іванавіч. Беларускі акцёр. Нарадзіўся 13.9.1944 г. ў г. Мар'іна Горка Мінскай вобласці. Заслужаны артыст Беларусі (1996). Скончыў акцёрскі факультэт Беларускага тэатральна-мастацкага інстытута. З 1970 г. артыст тэатра імя Я.Коласа. Характарны акцёр. Сярод роляў: Валодзька («Трыбунал» А.Макаёнка), Пасіёр («Званы Віцебска» У.Караткевіча), Святар («Матухна Кураж і яе дзеці» Б.Брэхта), Карчмар («Сымон-музыка» Я.Коласа), Стары («Крэслы» Э.Іанеска) і інш.

Б.М.Левін у ролі Дзеда.

ЛАГОЎСКАЯ Алена Іванаўна. Беларуская актрыса. Нарадзілася 25.12.1904 г. ў г. Чэрвень Мінскай вобласці. Заслужаная артыстка Беларусі (1952). Скончыла Беларускую драматычную студыю ў Маскве (1926). У 1926—70 гг. у Беларускім тэатры імя Я.Коласа. Выканаўца востраха-рактарных роляў, майстар эпізода. Сярод роляў: Марыля, Альжбета («Раскіданае гняздо», «Паўлінка» Я.Купалы), бабка Мар'я («Навальніца будзе» паводле Я.Коласа), Наста («Над Бярозай-ракой» П.Глебкі), Пашлёпкіна («Рэвізор» М.Гогаля), Варвара і Квашня («Ягор Булычоў і іншыя» і «На дне» М.Горкага), Карміцелька («Марыя Сцюарт» Ф.Шылера) і інш. Памерла 29.8.1981 г.

ЛЕВІН Барыс Міхайлавіч. Беларускі акцёр. Нарадзіўся 29.6.1914 г. ў Віцебску. Заслужаны артыст Беларусі (1967). Скончыў Беларускую студыю пры Цэнтральным вучылішчы ў Ленінградзе (1937). У 1931—38 гг. працаваў у Віцебскім ТРАМе, БДТ-3, Беларускім тэатры юнага гледача імя Крупскай, у 1938—83 гг. у Беларускім тэатры імя Я.Коласа. Вядомы як выканаўца характарных камедыйных роляў. Сярод іх: Паніч («Раскіданае гняздо» Я.Купалы), пан Бараноўскі («Несцерка» В.Вольскага), Рабінін («Святло з Усходу» П.Глебкі), Дзед («Зацюканы апостал» А.Макаёнка), Альховік («Трывога» А.Петрашкевіча), Капелан («Дамы і гусары» А.Фрэдры), Прапацей («Ягор Булычоў і іншыя»), Сініцын («Так і будзе» К.Сіманава), Кісель («Многа шуму з нічога» У.Шэкспіра). Памёр 22.11.1990 г.

ЛІХАЧОВА Таццяна Уладзіміраўна. Беларуская актрыса. Нарадзілася 24.9.1952 г. ў г. Валожын Мінскай вобласці. Заслужаная артыстка Беларусі (2001). Скончыла акцёрскі факультэт Беларускага тэатральна-мастацкага інстытута (1976). З 1972 г. артыстка тэатра імя Я.Коласа. Сярод роляў: Валянціна («Летась у Чулімску» А.Вампілава), Ганна («Сымон-музыка» Я.Коласа), Маша («Таму што люблю» А.Паповай), Джульета («Рамэо і Джульета» У.Шэкспіра), Зіна («Зінуля» А.Гельмана), лэдзі Капулецці («Чума на вашы дзве сям'і» Ф.Горына), Ганна («Пад сонцам» В.Маслюка).

МАРКОЎСКАЯ Марыя Паўлаўна. Беларуская актрыса. Нарадзілася 30.5.1910 г. ў г. Рыга. Заслужаная артыстка Беларусі (1966). Скончыла студыю пры Беларускім тэатры імя Я.Коласа (1938). У 1919—34 гг. працавала ў цырку і на эстрадзе (г. Растоў-на-Доне, Кіеў, Мінск). З 1938 г. ў Беларускім тэатры імя Я.Коласа. Выконвала ролі травесці, маладых гераінь, характарныя. Сярод лепшых роляў: Данілка («Раскіданае гняздо» Я.Купалы), Марына («Людзі і д'яблы» К.Крапівы), Аўдоля («Навальніца будзе» паводле Я.Коласа), Малання і Уліта («Мінулася кату масленіца» і «Лес» А.Астроўскага), Кума («Улада цемры» Л.Талстога), Рэгіна («Здані» Г.Ібсена), Марыяна («Забаўны выпадак» К.Гальдоні), Анеля («Дамы і гусары» А.Фрэдры), Драга («Доктар філасофіі» Б.Нушыча), Джэма («Авадзень» паводле Э.Л.Войніч). Памерла 10.4.1981 г.

МАРХЕЛЬ Таццяна Рыгораўна. Беларуская актрыса. Нарадзілася 19.1.1939 г. ў в. Шпакоўшчына Смалявіцкага раёна Мінскай вобласці. Заслужаная артыстка Беларусі (1984). Скончыла Беларускі тэатральна-мастацкі інстытут (1963). З 1963 г. ў Гродзенскім, з 1967 г. ў Магілёўскім абласным драматычным тэатрах, з 1970 г. ў Беларускім тэатры імя Я.Коласа, з 1987 г. ў Тэатры-студыі кінаакцёра, з 1994 г. ў Рэспубліканскім тэатры беларускай драматургіі. Характарная актрыса. Найбольш значныя ролі ў тэатры імя

Я.Коласа: Маці і Ганна («Сымон-музыка» і «На дарозе жыцця» паводле Я.Коласа), Вольга Усцінаўна («Снежныя зімы» паводле І.Шамякіна), Бажашуткава («Амністыя» М.Матукоўскага), Ганна («Вечар» А.Дударава), Іхметава («Прыніжаныя і зняважаныя» паводле Ф.Дастаеўскага), пані Проціч («Доктар філасофіі» Б.Нушыча) і інш. Першая выканаўца партыі жаночага голасу ў 3-й сімфоніі «Белая вежа» А.Янчанкі, а таксама беларускіх народных песень у спектаклі «Сымон-музыка», тэлеспектаклі «Новая зямля», кінафільме «Людзі на балоце» і інш. Здымаецца ў кіно («Подых навальніцы», «Трэцяга не дадзена», «Кантрольная па спецыяльнасці», «Радаўніца», «Плач перапёлкі», «Маці Урагану», «Яўдоха» і інш.).

МАЦІСАВА Лізавета Парфенаўна. Беларуская актрыса. Нарадзілася 17.9.1916 г. ў г. Магілёў. Заслужаная артыстка Беларусі (1955). Скончыла драматычную студыю пры Беларускім тэатры юнага гледача (1936). Працавала ў тэатрах музычнай камедыі Беларусі. У 1951—69 гг. у Беларускім тэатры імя Я.Коласа. Выканаўца камічных, лірыка-драматычных і характарных роляў. Найбольш значныя ролі ў тэатры імя Я.Коласа: Зоська («Раскіданае гняздо» Я.Купалы), Галіна Адамаўна («Сэрца на далоні» паводле І.Шамякіна), Таццяна, Юлія, Людміла («Ворагі», «Дачнікі», «Васа Жалязнова» М.Горкага), Фларэла («Настаўнік танцаў» Лопэ дэ Вэгі), Рэгана («Кароль Лір» У.Шэкспіра), каралева Лізавета («Марыя Сцюарт» Ф.Шылера) і інш. Памерла 20.1.1990 г.

МЕЛЬДЗЮКОВА Акцябрына Францаўна. Беларуская актрыса. Нарадзілася 29.10.1924 г. ў с. Іванаўка Бобрынецкага раёна Кіраваградскай вобласці, Украіна. Заслужаная артыстка Беларусі (1975). Скончыла студыю пры Беларускім тэатры імя Я.Коласа (1948), працавала ў гэтым тэатры. Выканаўца драматычных, характарных роляў. Найбольш значныя з іх: Зоська («Раскіданае гняздо» Я.Купалы), Наташа («Выбачайце, калі ласка!» А.Макаёнка), Бажашуткава («Амністыя» М.Матукоўскага), Вольга («Навальніца будзе» паводле Я.Коласа), Афелія («Гамлет» У.Шэкспіра), Беатрыса («Каханне не жарты» П.Кальдэрона), Леанор («Дзяўчына са збаном» Лопэ дэ Вэгі), Аксюша («Лес» А.Астроўскага), Зоя Мікіціч-на («Напярэдадні» паводле І.Тургенева), Кацярына Іванаўна («Злачынства і кара» паводле Ф.Дастаеўскага), Ірына («Тры сястры» А.Чэхава), Наташа і Калерыя («На дне» і «Дачнікі» М.Горкага), Ларыса («Іркуцкая гісторыя» А.Арбузава), Снежная каралева (аднайменная п'еса Я.Шварца). Памерла 6.3.1996 г.

ПЕТРАЧКОВА Валянціна Цімафееўна. Беларуская актрыса. Нарадзілася 21.5.1939 г. ў г. Рудня Смаленскай вобласці. Заслужаная артыстка Беларусі (1984). Пасля скончэння студыі пры Беларускім тэатры імя Я.Коласа (1958) працуе ў гэтым тэатры. Выканаўца драматычных, камедыйных, востра-характарных роляў. Сярод роляў: Еўга Бабук («Званы Віцебска» У.Караткевіча), Ганна («Вечар» А.Дударава), Марфа («Улада цемры» Л.Талстога), Цыепа («Вей, ветрык!» Я.Райніса), Смеральдзіна («Слуга двух гаспадароў» К.Гальдоні), Сойка («Доктар філасофіі» Б.Нушыча), Старая («Крэслы» Э.Іанеска), Каралева («Жанна» паводле Ж.Ануйя) і інш. Здымаецца ў кіно і на тэлебачанні.

ПІСАРАВА Людміла Іванаўна. Беларуская актрыса. Нарадзілася 29.5.1939 г. ў Віцебску. Заслужаная артыстка Беларусі (1976). Скончыла студыю пры Беларускім тэатры імя Я.Коласа (1964), працуе ў гэтым тэатры. Характарная актрыса. Лепшыя ролі ў беларускім і класічным рэпертуары: Казюра («Снежныя зімы» паводле І.Шамякіна), Ульяна («Трывога» А.Петрашкевіча), Маці («Парог» А.Дударава, «...Таму, што люблю...» А.Паповай паводле п'есы «Дзень карабля»), Цвяткова («Апошняя інстанцыя» М.Матукоўскага), Матруна («Улада цемры» Л.Талстога), Кісельнікава («Багна» А.Астроўскага), Далгова («Касатка» А.Талстога), Інеса («Каханне не жарты» П.Кальдэрона), пані Конці («Сола для гадзінніка з боем» О.Загрэдніка), Бодагава («Тэлевізійныя перашкоды» К.Сакані), Мальвіна («Несцерка» В.Вольскага), Акуліна Іванаўна («Мяшчане» М.Горкага), Івета («Матухна Кураж і яе дзеці» Б.Брэхта). Знялася ў кіна- і тэлефільмах «Нядзельная ноч», «Паводка», «Людзі на балоце», «Подых навальніцы».

СВЯРДЛОВА Роза Міронаўна. Беларуская актрыса кіно. Нарадзілася 25.10.1908 г. ў Віцебску. Заслужаная артыстка Беларусі (1935). Скончыла кінааддзяленне Ленінградскага тэатральнага тэхнікума (1930). З 1927 г. здымалася ў кіно. Выканаўца лірыка-драматычных роляў. Лепшыя ролі ў беларускіх фільмах: Ліза Малевіч («Да заўтра»), Марына («Залатыя агні»), Вара («Шлях караб-

Б.Сяўко ў ролі Сына.

ля») і шмат іншых. Здымалася таксама ў фільмах «Двойчы народжаны», «Хто твой сябар?», «І ніхто іншы» і інш.

СЯЎКО Баляслаў Іванавіч. Беларускі акцёр. Нарадзіўся 15.5.1940 г. ў в. Межырэчы Зэльвенскага раёна Гродзенскай вобласці. Заслужаны артыст Беларусі (1976). Пасля сканчэння Беларускага тэатральна-мастацкага інстытута працуе ў Беларускім тэатры імя Я.Коласа. Выканаўца драматычных і характарных роляў. Сярод роляў: Юрка, Валодзька, Сын («Таблетку пад язык», «Трыбунал», «Зацюканы апостал» А.Макаёнка), Алёша («Прыніжаныя і зняважаныя» паводле Ф.Дастаеўскага), Сільвіо («Слуга двух гаспадароў» К.Гальдоні), Ваўкалак («Дарога з чорнага царства» А.Вербяца), Іван Акімавіч («Вясёлы дзянёк» В.Пакроўскага), Злачынец, Фрыц («Пісьменныя» М.Чокэ), Сляпы, Фатограф («Мадам Боншанс», «Шагал... Шагал» Ул.Драздова), Сталы пісьменнік («Дакрануцца вуснамі да нябёсаў» паводле «Старога квартала» Т.Уільямса), Чорт («Блудны муж і яго жонка Варвара» Г.Марчука), Дзядзька Шура («Таму што люблю» А.Паповай), Муж («Так знікае каханне» В.Баркоўскага), Юродзівы («Зямля» паводле твораў Я.Коласа) і інш. Выступаў як рэжысёр па пластыцы ў спектаклях тэатра імя Я.Коласа. Зняўся ў фільме «Малады дубок» паводле апавяданняў Я.Коласа. Арганізатар і кіраўнік (з 1969) Віцебскага народнага тэатра пантамімы «Мім». Памёр 3.6.2002 г.

ТРУШКО (КАРАЛЬКОВА) Галіна Аляксандраўна. Беларуская актрыса. Нарадзілася 19.1.1943 г. ў Віцебску. Заслужаная артыстка Беларусі (1992). Пасля сканчэння студыі пры Беларускім тэатры імя Якуба Коласа (1964) актрыса гэтага тэатра. Выканаўца лірыка-драматычных і востраха-рактарых роляў. Яскравасць, глыбіня і дакладнасць распрацоўкі характараў, эмацыянальнасць вызначаюць мастацтва Г.А.Трушко. Сыграла шэраг роляў маладых дзяўчат: Алёнушка («Пунсовая кветачка» Л.Карнаухавай, А.Браўсевіч), Кардэлія («Кароль Лір» У.Шэкспіра), Інга («Чатыры крыжы на сонцы» А.Дзялендзіка), Элеанора («Каханне не жарты» П.Кальдэрона), Ніса («Дурнічка» Лопэ дэ Вэгі). У апошнія гады стварыла вобразы жанчын са складаным драматычным лёсам: Вара («Вішнёвы сад» А.Чэхава), Юлія Міхайлаўна («Стары дом» А.Казанцава), Баяркіна («Ах, які пасаж!» У.Салагуба, П.Фёдарава), Беціна («Цыліндр» Э. дэ Філіпа) і інш. Памерла 9.10.2001 г.

ФЕДАРОЎСКІ Мацвей Львовіч. Беларускі савецкі акцёр, педагог. Нарадзіўся 9.8.1927 г. ў г. Кіеў. Заслужаны артыст Беларусі (1959). Скончыў студыю пры Кіеўскім дзяржаўным рускім драматычным тэатры імя Лесі Украінкі (1948). Працаваў у драматычных тэатрах Ульянаўска, Рыгі. У 1950—60 гг. у Беларускім тэатры імя Я.Коласа, з 1961 г. ў Беларускім тэатры імя Я.Купалы, адначасова выкладчык Беларускага тэатральна-мастацкага інстытута (з 1969), Мінскага інстытута культуры (з 1975). Выканаўца драматычных і характарных роляў. Найбольш значныя ролі ў тэатры імя Я.Коласа: Аскольд, Патанін («Выклік багам», «Начное дзяжурства» А.Дзялендзіка), Дзед, Крандзялёў («Зацюканы апостал», «Таблетку пад язык» А.Макаёнка), Інквізітар («Напісанае застаецца» А.Петрашкевіча), Гарадулін, Лаўр Міронавіч («На ўсякага мудраца хапае прастаты», «Апошняя ахвяра» А.Астроўскага), Вангель («Жанчына з мора» Г.Ібсена), Фёдар Карлавіч («Эшалон» М.Рошчына), Стары («Ваня, як ты тут?» паводле В.Шукшына), Бацька («Дзверы стукаюць» М.Фер-

мо), Міралюбаў («Мудрамер» М.Матукоўскага) і інш.

ЦІШАЧКІН Мікалай Пятровіч. Беларускі акцёр. Нарадзіўся 14.3.1938 г. ў Віцебску. Заслужаны артыст Беларусі (1976). Пасля сканчэння Беларускага тэатральнага мастацкага інстытута (1959) працаваў у Беларускім тэатры імя Я.Коласа. Выканаўца камедыйных, востраха рактарных роляў: Чарнявы («Энергічныя людзі» В.Шукшына), Шкаляр («Несцерка» В.Вольскага) і інш. Працуючы над вобразамі сацыяльных герояў, акцёр знаходзіў у драматургічным матэрыяле трагікамічныя рысы характараў. Найбольш значныя з іх: Румін, Міхаіл («Дачнікі», «Зыкавы» М.Горкага), Леанідзік («Мой бедны Марат» А.Арбузава), Джордж («Любоўнікі з Каліфорніі» Б.Слэйда), Афіцыянт («Жаночы стол у Паляўнічай зале» В.Мярэжкі), Бацька («Зацюканы апостал» А.Макаёнка), Аляксандр II («Кастусь Каліноўскі» У.Караткевіча), Генрых VI («Генрых VI» У.Шэкспіра) і інш. Трагічна загінуў 30.4.1993 г.

ШАФРАНАВА Тамара Аляксандраўна. Беларускі выканаўца на балалайцы, дырыжор і педагог. Нарадзілася 21.2.1946 г. ў Віцебску. Заслужаная артыстка Беларусі (1975). Скончыла Беларускую кансерваторыю (1971). З 1971 г. педагог па класах балалайкі і аркестравага дырыжыравання, адначасова кіраўнік і салістка актэта балалаек, кіраўнік і дырыжор аркестра рускіх народных інструментаў музычнага вучылішча ў Віцебску. У яе рэпертуары апрацоўкі беларускіх і рускіх народных песень, творы беларускіх, расійскіх кампазітараў, замежнай класікі і інш. Лаўрэат Рэспубліканскага і Усесаюзнага конкурсаў артыстаў эстрады (1974), рэспубліканскіх конкурсаў харавых і аркестровых калектываў (1977, 1981, 1984). У складзе актэта гастраліруе па краіне, выязджала за мяжу.

ШАЦЬКО Рыгор Іванавіч. Беларускі акцёр. Нарадзіўся 16.4.1959 г. ў в. Ракаў Валожынскага раёна Мінскай вобласці. Заслужаны артыст Беларусі (1999). Скончыў акцёрскі факультэт Беларускага тэатральна-мастацкага інстытута (1984). З 1984 г. артыст тэатра імя Я.Коласа. З 1997 г. дырэктар Нацыянальнага акадэмічнага драматычнага тэатра імя Я.Коласа. Акцёр сацыяльнага плана з мяккай характарнасцю і велізарным абаяннем. Сярод роляў: Аляксандр («Ах, які пасаж» Ф.Салагуба), Старшыня сельсавета («Вежа» А.Дударава), Пятрук («Залёты» В.Дуніна-Марцінкевіча), Астраў («Дзядзя

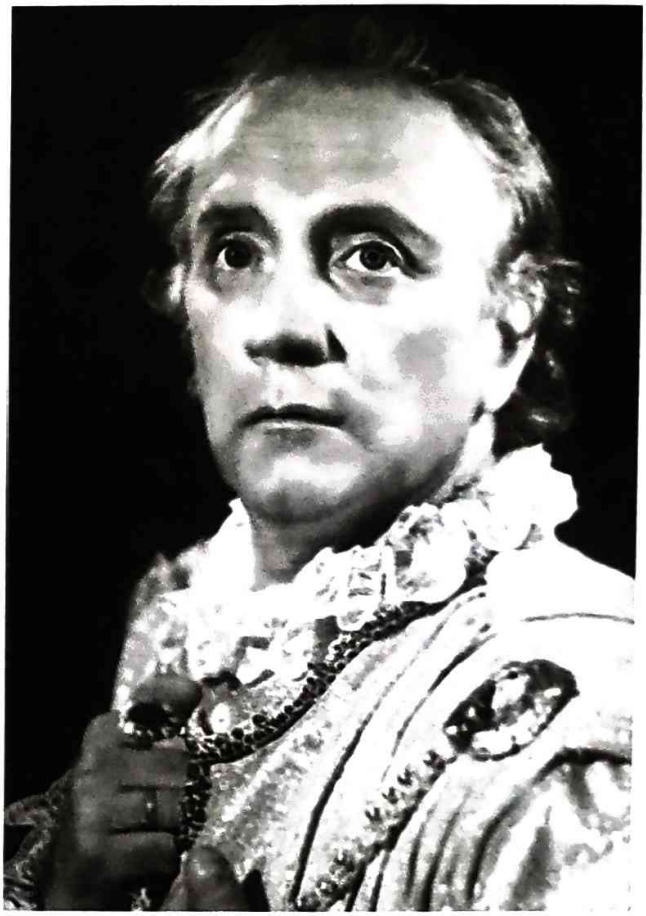

М.П.Цішачкін у ролі Генрыха VI.

Ваня» А.Чэхава), Журдэн («Палавумны Журдэн» Ж.Мальера), Камісар («Шагал... Шагал» Ул.Драздова), Пясняр («Зямля» паводле твораў Я.Коласа), Пракурор («От цо да!» С.Яновіча) і інш.

ШАШКІНА Тамара Рыгораўна. Беларуская актрыса. Нарадзілася 31.10.1931 г. ў в. Ніжняя Алешня Ражскага раёна Маскоўскай вобласці. Заслужаная артыстка Беларусі (1968). Скончыла Беларускі тэатральна-мастацкі інстытут (1958). З 1959 г. ў Гродзенскім абласным драматычным тэатры, з 1964 г. ў Беларускім тэатры імя Я.Коласа. Выканаўца драматычных, лірычных, характарных роляў. Найбольш значныя ролі ў тэатры імя Я.Коласа: Марыля («Бацькаўшчына» К.Чорнага), Цвяткова («Апошняя інстанцыя» М.Матукоўскага), Манаева («Трывога» А.Петрашкевіча), Маці («Зацюканы апостал» А.Макаёнка), Марына («Улада цемры» Л.Талстога), Кэт («Семнаццаць імгненняў вясны» паводле Ю.Сямёнава), Рыта Асяніна («А досвіткі тут ціхія» паводле Б.Васільева), Таісія Пятроўна («Стары дом» А.Казанцава),

Б.Сяўко ў ролі Сына.

ля») і шмат іншых. Здымалася таксама ў фільмах «Двойчы народжаны», «Хто твой сябар?», «І ніхто іншы» і інш.

СЯЎКО Баляслаў Іванавіч. Беларускі акцёр. Нарадзіўся 15.5.1940 г. ў в. Межырэчы Зэльвенскага раёна Гродзенскай вобласці. Заслужаны артыст Беларусі (1976). Пасля сканчэння Беларускага тэатральна-мастацкага інстытута працуе ў Беларускім тэатры імя Я.Коласа. Выканаўца драматычных і характарных роляў. Сярод роляў: Юрка, Валодзька, Сын («Таблетку пад язык», «Трыбунал», «Зацюканы апостал» А.Макаёнка), Алёша («Прыніжаныя і зняважаныя» паводле Ф.Дастаеўскага), Сільвіо («Слуга двух гаспадароў» К.Гальдоні), Ваўкалак («Дарога з чорнага царства» А.Вербяца), Іван Акімавіч («Вясёлы дзянёк» В.Пакроўскага), Злачынец, Фрыц («Пісьменныя» М.Чокэ), Сляпы, Фатограф («Мадам Боншанс», «Шагал... Шагал» Ул.Драздова), Сталы пісьменнік («Дакрануцца вуснамі да нябёсаў» паводле «Старога квартала» Т.Уільямса), Чорт («Блудны муж і яго жонка Варвара» Г.Марчука), Дзядзька Шура («Таму што люблю» А.Паповай), Муж («Так знікае каханне» В.Баркоўскага), Юродзівы («Зямля» паводле твораў Я.Коласа) і інш. Выступаў як рэжысёр па пластыцы ў спектаклях тэатра імя Я.Коласа. Зняўся ў фільме «Малады дубок» паводле апавяданняў Я.Коласа. Арганізатар і кіраўнік (з 1969) Віцебскага народнага тэатра пантамімы «Мім». Памёр 3.6.2002 г.

ТРУШКО (КАРАЛЬКОВА) Галіна Аляксандраўна. Беларуская актрыса. Нарадзілася 19.1.1943 г. ў Віцебску. Заслужаная артыстка Беларусі (1992). Пасля сканчэння студыі пры Беларускім тэатры імя Якуба Коласа (1964) актрыса гэтага тэатра. Выканаўца лірыка-драматычных і востраха-рактарых роляў. Яскравасць, глыбіня і дакладнасць распрацоўкі характараў, эмацыянальнасць вызначаюць мастацтва Г.А.Трушко. Сыграла шэраг роляў маладых дзяўчат: Алёнушка («Пунсовая кветачка» Л.Карнаухавай, А.Браўсевіч), Кардэлія («Кароль Лір» У.Шэкспіра), Інга («Чатыры крыжы на сонцы» А.Дзялендзіка), Элеанора («Каханне не жарты» П.Кальдэрона), Ніса («Дурнічка» Лопэ дэ Вэгі). У апошнія гады стварыла вобразы жанчын са складаным драматычным лёсам: Вара («Вішнёвы сад» А.Чэхава), Юлія Міхайлаўна («Стары дом» А.Казанцава), Баяркіна («Ах, які пасаж!» У.Салагуба, П.Фёдарава), Беціна («Цыліндр» Э. дэ Філіпа) і інш. Памерла 9.10.2001 г.

ФЕДАРОЎСКІ Мацвей Львовіч. Беларускі савецкі акцёр, педагог. Нарадзіўся 9.8.1927 г. ў г. Кіеў. Заслужаны артыст Беларусі (1959). Скончыў студыю пры Кіеўскім дзяржаўным рускім драматычным тэатры імя Лесі Украінкі (1948). Працаваў у драматычных тэатрах Ульянаўска, Рыгі. У 1950—60 гг. у Беларускім тэатры імя Я.Коласа, з 1961 г. ў Беларускім тэатры імя Я.Купалы, адначасова выкладчык Беларускага тэатральна-мастацкага інстытута (з 1969), Мінскага інстытута культуры (з 1975). Выканаўца драматычных і характарных роляў. Найбольш значныя ролі ў тэатры імя Я.Коласа: Аскольд, Патанін («Выклік багам», «Начное дзяжурства» А.Дзялендзіка), Дзед, Крандзялёў («Зацюканы апостал», «Таблетку пад язык» А.Макаёнка), Інквізітар («Напісанае застаецца» А.Петрашкевіча), Гарадулін, Лаўр Міронавіч («На ўсякага мудраца хапае прастаты», «Апошняя ахвяра» А.Астроўскага), Вангель («Жанчына з мора» Г.Ібсена), Фёдар Карлавіч («Эшалон» М.Рошчына), Стары («Ваня, як ты тут?» паводле В.Шукшына), Бацька («Дзверы стукаюць» М.Фер-

мо), Міралюбаў («Мудрамер» М.Матукоўскага) і інш.

ЦІШАЧКІН Мікалай Пятровіч. Беларускі акцёр. Нарадзіўся 14.3.1938 г. ў Віцебску. Заслужаны артыст Беларусі (1976). Пасля сканчэння Беларускага тэатральнага мастацкага інстытута (1959) працаваў у Беларускім тэатры імя Я.Коласа. Выканаўца камедыйных, востраха рактарных роляў: Чарнявы («Энергічныя людзі» В.Шукшына), Шкаляр («Несцерка» В.Вольскага) і інш. Працуючы над вобразамі сацыяльных герояў, акцёр знаходзіў у драматургічным матэрыяле трагікамічныя рысы характараў. Найбольш значныя з іх: Румін, Міхаіл («Дачнікі», «Зыкавы» М.Горкага), Леанідзік («Мой бедны Марат» А.Арбузава), Джордж («Любоўнікі з Каліфорніі» Б.Слэйда), Афіцыянт («Жаночы стол у Паляўнічай зале» В.Мярэжкі), Бацька («Зацюканы апостал» А.Макаёнка), Аляксандр II («Кастусь Каліноўскі» У.Караткевіча), Генрых VI («Генрых VI» У.Шэкспіра) і інш. Трагічна загінуў 30.4.1993 г.

ШАФРАНАВА Тамара Аляксандраўна. Беларускі выканаўца на балалайцы, дырыжор і педагог. Нарадзілася 21.2.1946 г. ў Віцебску. Заслужаная артыстка Беларусі (1975). Скончыла Беларускую кансерваторыю (1971). З 1971 г. педагог па класах балалайкі і аркестравага дырыжыравання, адначасова кіраўнік і салістка актэта балалаек, кіраўнік і дырыжор аркестра рускіх народных інструментаў музычнага вучылішча ў Віцебску. У яе рэпертуары апрацоўкі беларускіх і рускіх народных песень, творы беларускіх, расійскіх кампазітараў, замежнай класікі і інш. Лаўрэат Рэспубліканскага і Усесаюзнага конкурсаў артыстаў эстрады (1974), рэспубліканскіх конкурсаў харавых і аркестровых калектываў (1977, 1981, 1984). У складзе актэта гастраліруе па краіне, выязджала за мяжу.

ШАЦЬКО Рыгор Іванавіч. Беларускі акцёр. Нарадзіўся 16.4.1959 г. ў в. Ракаў Валожынскага раёна Мінскай вобласці. Заслужаны артыст Беларусі (1999). Скончыў акцёрскі факультэт Беларускага тэатральна-мастацкага інстытута (1984). З 1984 г. артыст тэатра імя Я.Коласа. З 1997 г. дырэктар Нацыянальнага акадэмічнага драматычнага тэатра імя Я.Коласа. Акцёр сацыяльнага плана з мяккай характарнасцю і велізарным абаяннем. Сярод роляў: Аляксандр («Ах, які пасаж» Ф.Салагуба), Старшыня сельсавета («Вежа» А.Дударава), Пятрук («Залёты» В.Дуніна-Марцінкевіча), Астраў («Дзядзя Ваня» А.Чэхава), Журдэн («Палавумны Журдэн» Ж.Мальера), Камісар («Шагал... Шагал» Ул.Драздова), Пясняр («Зямля» паводле твораў Я.Коласа), Пракурор («От цо да!» С.Яновіча) і інш.

М.П.Цішачкін у ролі Генрыха VI.

ШАШКІНА Тамара Рыгораўна. Беларуская актрыса. Нарадзілася 31.10.1931 г. ў в. Ніжняя Алешня Ражскага раёна Маскоўскай вобласці. Заслужаная артыстка Беларусі (1968). Скончыла Беларускі тэатральна-мастацкі інстытут (1958). З 1959 г. ў Гродзенскім абласным драматычным тэатры, з 1964 г. ў Беларускім тэатры імя Я.Коласа. Выканаўца драматычных, лірычных, характарных роляў. Найбольш значныя ролі ў тэатры імя Я.Коласа: Марыля («Бацькаўшчына» К.Чорнага), Цвяткова («Апошняя інстанцыя» М.Матукоўскага), Манаева («Трывога» А.Петрашкевіча), Маці («Зацюканы апостал» А.Макаёнка), Марына («Улада цемры» Л.Талстога), Кэт («Семнаццаць імгненняў вясны» паводле Ю.Сямёнава), Рыта Асяніна («А досвіткі тут ціхія» паводле Б.Васільева), Таісія Пятроўна («Стары дом» А.Казанцава),

Жонка («Пісьменныя» М.Чокэ), Маці («Непаразуменне» А.Камю), пані Конці («Сола для гадзінніка з боем» О.Заградніка).

ШКУРАТАЎ Генадзь Васілевіч. Беларускі акцёр. Нарадзіўся 7.9.1949 г. ў Мінску. Заслужаны артыст (1966). Скончыў акцёрскі факультэт Беларускага тэатральна-мастацкага інстытута (1976). З 1979 г. артыст тэатра імя Я.Коласа. Сярод роляў: Клеменс («Час быка» паводле «Клеменса» К.Саі), Князь («Сымон-музыка» Я.Коласа, 1976), Пятручыо («Утаймаванне наравістай» У.Шэкспіра) і інш. Здымаўся ў фільмах «Пяшчота да равучага звера», «Хам», «Вадзіцель аўтобуса», «Пятля Арыёна» і інш. Рэжысёр-пастаноўшчык «Адэлаіды» Д.Унгарда.

Заслужаныя аграномы

АДАМОВІЧ Уладзімір Арцёмавіч. Дырэктар саўгаса «Сялюты». (1968)

ГРАШЧАНКА Рыгор Васілевіч. Намеснік начальніка ўпраўлення сельскай гаспадаркі Віцебскага аблвыканкома. (1967)

ШЧОТКІНА Ганна Рыгораўна. Загадчыца аддзялення сельскагаспадарчай вопытнай станцыі ў Віцебску. (1967)

Заслужаны архітэктар

ДАНІЛАВА Аляксандра Юр'еўна. Нарадзілася 27.3.1927 г. ў г. Гадзяч, Украіна. Скончыла Кіеўскі інжынерна-будаўнічы інстытут (1951). З 1951 г. працавала ў Інстытуце «Віцебскгрампадзянпраект», потым была кіраўніком майстэрні Віцебскага філіяла «Белдзяржпраект». Асноўныя работы ў Віцебску: будынкі прафтэхвучылішча бытавога абслугоўвання (1956) і электратэхнікума сувязі (1957, у сааўт.), забудова вуліцы Кірава, плошчы Перамогі, цэнтральных і паўднёвых раёнаў (1973), плошчы 1000-годдзя горада (1975), мікрараёнаў Юбілейны (1976), Поўдзень-6 (1980) і інш. Адзін з аўтараў генпланаў Полацка і Наваполацка (1964), Віцебска (1966), Оршы (1968). Званне заслужанага архітэктара прысвоена ў 1970 г.

Заслужаныя будаўнікі

БАРАДУЛЬКА Міхаіл Фёдаравіч. Брыгадзір БУ-39 трэста № 9. (1975)

БЕЛЫ Міхаіл Трафімавіч. Брыгадзір будаўнічага поезда № 724 трэста «Белтрансбуд». (1984)

ГАЎРЫЛАЎ Аляксей Фёдаравіч. Брыгадзір БУ-316 трэста «Белтрансбуд». (1972)

ГРЫГОР'ЕЎ Сяргей Андрэевіч. Брыгадзір бетонна-растворнага вузла будаўніцтва Віцебскай ЦЭЦ. (1960)

ЖАРКОЎ Трафім Ферапонтавіч. Цясляр РБУ-1 абласнога рамонтна-будаўнічага трэста. (1974)

КАЖАМЯКІН Спірыдон Фёдаравіч. Брыгадзір БУ-39 трэста № 9. (1966)

ЛАВЯНЕЦКІ Мікалай Мікалаевіч. Начальнік БУ-39 трэста № 9. (1980)

МАСЬКО Канстанцін Якаўлевіч. Муляр ПМК-1 трэста «Віцебсксельбуд». (1968)

МАХАВІКОЎ Дзмітрый Фёдаравіч. Цясляр будаўніча-мантажнага ўпраўлення аблспажыўсаюза. (1978)

МІНАЕЎ Аляксандр Нічыпаравіч. Брыгадзір БУ-316 трэста «Белтрансбуд». (1971)

МЯДЗВЕДСКІ Мікалай Міхайлавіч. Брыгадзір мулярaў БУ-38 трэста № 9. (1968). Узнагароджаны таксама ордэнам Леніна.

МЯДЗВЕДСКІ Сцяпан Іванавіч. Брыгадзір БУ-48 трэста № 17 «Сантэхмантаж». (1963)

НАВАРЖЭЎСКІ Пётр Мікалаевіч. Начальнік мантажнага ўпраўлення «Белэлектрамантаж». (1965)

ПАЛАМАРЧУК Рыгор Якаўлевіч. Брыгадзір БУ-37 трэста № 9. (1966)

ПІСАРЧЫК Павел Яфімавіч. Начальнік ПМК-3 трэста «Энергабудмантаж». (1980)

ПРУДНІКАЎ Аляксандр Васілевіч. Брыгадзір БУ-2 трэста «Энергабудмантаж». (1964)

САМАРОСЕНКА Анатоль Кузьміч. Электрамантажнік трэста «Белэлектрамантаж». (1980)

СІДАРАЎ Пётр Мікалаевіч. Памочнік машыніста экскаватара Віцебскага камбіната будматэрыялаў. (1971)

СІНЦОВА Марыя Пятроўна. Штукатур РБУ-1 Віцебскага аблрэмбудтрэста. (1969)

СІЎЦОЎ Генадзь Трафімавіч. Брыгадзір будаўнічага камбіната трэста «Віцебскаблміжкалгасбуд». (1982)

ФЕДАЦЕНКА Павел Гардзеевіч. Звальшчык Віцебскага камбіната будматэрыялаў. (1962)

ЦЮЦЮНОЎ Канстанцін Пятровіч. Брыгадзір БУ-36 трэста № 9. (1962)

ЧАРНЫШОЎ Віктар Паўлавіч. Начальнік абласнога ўпраўлення па будаўніцтву і архітэктуры. (1965)

ЧУМАКОЎ Мікалай Раманавіч. Брыгадзір ПМК-14 трэста «Віцебсксельбуд». (1977)

М.М.Мядзведскі.

ШАПАВАЛАЎ Сяргей Васілевіч. Машыніст ДРБ-2 дарожна-будаўнічага трэста № 1. (1972)

ШУЛЬГА Уладзімір Канстанцінавіч. Старшы прараб БМУ-1 трэста «Белгандальбуд». (1978)

ШУШКЕВІЧ Яраслаў Аляксандравіч. Выстаўшчык керамічных камянёў Віцебскага камбіната будматэрыялаў. (1976)

ШЭРЫКАЎ Яўген Кузьміч. Начальнік Віцебскага ДРБУ камбіната «Белрамбуд». (1976)

ЯРОШКІН Мікалай Якаўлевіч. Брыгадзір ПМК-1 трэста «Віцебсксельбуд». (1981)

Заслужаныя вынаходнікі

ЗЯНЬКОВІЧ Іван Гаўрылавіч. Галоўны інжынер Віцебскага ВА «Маналіт». (1979)

МЯНІЦКІ Іосіф Данатавіч. Начальнік сектара Віцебскага СКБ. (1970)

РЭМАЎ Леанід Максімавіч. Начальнік канструктарскага бюро Віцебскага завода радыёдэталяў. (1970)

СІТАЎ Уладзімір Анісімавіч. Заслужаны работнік прамысловасці (1984). Начальнік Віцебскага СКБ зубаапрацоўчых, шліфавальных і заточных станкоў. (1981)

Заслужаныя дзеячы і работнікі культуры

АГАФОНАЎ Фёдар Аляксандравіч. Уласны карэспандэнт газеты «Советская Белоруссия» па Віцебскай вобласці. (1978)

АСВЯЦІНСКІ Геральд Баляслававіч. Дырэктар тэатра імя Я.Коласа. (1968)

БАРАДУЛЬКА Леанід Сцяпанавіч. Балетмайстар ансамбля «Лявоніха» Віцебскага гарадскога Дома культуры. (1982)

БАС Радзівон Міхайлавіч. Дырэктар Віцебскага гарадскога цэнтра культуры. (2001)

БУРАКОЎ Якаў Георгіевіч. Артыст тэатра імя Я.Коласа. (1972)

ВАЛКОВІЧ Леў Аляксеевіч. Старшыня прафсаюзнага камітэта Віцебскага пединстытута. (1984)

ГАЛЫНЯ Канстанцін Андрэевіч. Загадчык аддзела Віцебскага абкома КПБ. (1972)

В.Я.Мазынскі.

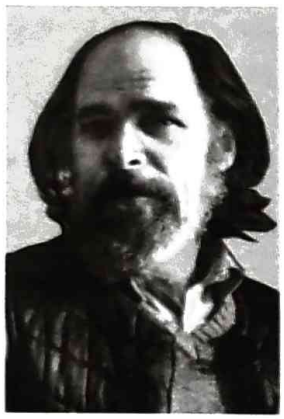

Г.Ф.Шутаў.

ГАРБАТОЎСКІ Віктар Ціханавіч. Мастацкі кіраўнік народнага хору Віцебскай панчошна-трыкатажнай фабрыкі «КІМ» у 1959—85 гг., з 1995 г. кіраўнік народнага хору «Дзвіна» ААТ «Даламіт». (1968)

ГРЫГОР'ЕЎ Міхаіл Аляксандравіч. Карэспандэнт «Сельскай газеты» па Віцебскай вобласці. (1972)

ГРАЗНОЎ Юрый Рыгоравіч. Кіраўнік харавой капэлы Віцебскага медінстытута. (1977)

ДАРАФЕЕНКА Мікалай Уладзіміравіч. Рэдактар газеты «Віцебскі рабочы». (1980)

ЖУРАЎЛЁВА Зінаіда Андрэеўна. Загадчыца архіўнага аддзела Віцебскага аблвыканкома. (1978)

ЗВЕЗДАЧОТАВА Лідзія Якаўлеўна. Грымёр-мастак тэатра імя Я.Коласа. (1972)

КАМЕНСКІХ Мікалай Іванавіч. Дырэктар зводнага духавога аркестра Віцебска. (1981)

КЛЁСАВА Галіна Іонаўна. Начальнік управаўлення культуры Віцебскага аблвыканкома. (1977)

КОНІН Фёдар Дзмітрыевіч. Лектар таварыства «Веды», дацэнт Віцебскага педінстытута. (1980)

КУЛІКОЎСКІ Уладзімір Іосіфавіч. Загадчык мастацкай часці тэатра імя Я.Коласа. (1966)

МАЛЬЧЫКАЎ Уладзімір Пятровіч. Старшыня Віцебскага абласнога тэлерадыёаб'яднання. (1997)

МАНДРЫК Іван Адамавіч. Начальнік управаўлення па ахове дзяржаўных тайн у друку пры Віцебскім аблвыканкоме. (1982)

МЯНЖЫНСКАЯ Варвара Паўлаўна. Загадчыца аддзела рэдакцыі газеты «Віцебскі рабочы». (1978)

НАЗАРАВА Клаўдзія Іванаўна. Сакратар Чыгуначнага РК КПБ г. Віцебска. (1975)

НЕМЯНКОВА Рыма Аляксандраўна. Кіраўнік секцыі семінара Чыгуначнага РК КПБ г. Віцебска. (1978)

ПАРТНОЙ Восіп Хацкелевіч. Мастацкі кіраўнік Віцебскага ансамбля «Колас». (1967)

ПАШЫНСКІ Мікалай Пятровіч. Начальнік абласнога ўпраўлення культуры. (1999)

СЕРЫКАЎ Іван Арцёмавіч. Мастацкі кіраўнік Віцебскага ансамбля «Маладосць». (1968)

ТЫШЭВІЧ Мікалай Мікалаевіч. Дырэктар абласнога Дома народнай творчасці. (1959)

ЦАЦОХА Уладзімір Аляксеевіч. Намеснік старшыні Віцебскага аблвыканкома. (1995)

ЦЫБУЛЬСКАЯ Марыя Ігнатаўна. Загадчыца бібліятэкі Віцебскай фабрыкі «Чырвоны Кастрычнік». (1975)

ШМАТКОЎ Мікалай Іосіфавіч. Намеснік начальніка Упраўлення культуры Віцебскага аблвыканкома. (1980)

Заслужаныя дзеячы мастацтваў

МАЗЫНСКІ Валерый Яўгенавіч. Беларускі рэжысёр. Нарадзіўся 20.2.1947 г. ў в. Вялікае Стахава Барысаўскага раёна Мінскай вобласці. Заслужаны дзеяч мастацтваў Беларусі (1984). Скончыў Беларускі тэатральна-мастацкі інстытут (1975). З 1974 г. рэжысёр, у 1976—89 гг. галоўны рэжысёр Беларускага тэатра імя Я.Коласа, адзін з ініцыятараў стварэння пры тэатры беларускага тэатра «Лялька» (1986). Заснавальнік, з 1993 г. мастацкі кіраўнік Рэспубліканскага тэатра беларускай драматургіі. Паставіў спектаклі: у тэатры імя Я.Коласа — «Званы Віцебска» (1974) і «Кастусь Каліноўскі» (1978) У.Караткевіча, «Сымон-музыка» (1976, прэмія Ленінскага камсамола Беларусі 1978) і «На дарозе жыцця» (1982) паводле Я.Коласа, «Блытаныя сцежкі» («На вастрыі»; 1983) К.Крапівы, «Парог» (1982), «Вечар» (1983; Дзяржаўная прэмія Беларусі 1986), «Радавыя» (1984) А.Дударава, «Вежа» (1990) Ду-

дарава і У.Някляева; у тэатры беларускай драматургіі — «Галава» (1992) І.Сідарука, «Паваліўся нехта» (1992) Л.Родзевіча і У.Галубка, «Барбара Радзівіл» (1994) Р.Баравіковай, «Узлёт Артура Уі, які можна было спыніць...» (1997) Б.Брэхта. Работы В.Я.Мазынскага адметныя метафарычнасцю, асацыятыўнасцю, гратэскавасцю, шматпланавасцю структуры, тонкім спалучэннем прыёмаў тэатра прадстаўлення і перажывання.

САЛАЎЁЎ Аляксандр Аляксандравіч. Беларускі мастак тэатра. Нарадзіўся 13.9.1926 г. ў в. Солані Лужскага раёна Ленінградскай вобласці. Заслужаны дзеяч мастацтваў Беларусі (1982). Скончыў Беларускі тэатральна-мастацкі інстытут (1965). Удзельнік Вялікай Айчыннай вайны. У мастацкіх выстаўках удзельнічае з 1963 г. Мастак-пастаноўшчык (з 1965), галоўны мастак (з 1977) Беларускага тэатра імя Я.Коласа. Афарміў спектаклі «Ветрык, вей!» Я.Райніса (1965), «Клоп» У.Маякоўскага (1968), «Марыя Сцюарт» Ф.Шылера (1969), «Зацюканы апостал» (1971) і «Таблетку пад язык» (1973) А.Макаёнка, «Трывога» А.Петрашкевіча і «Званы Віцебска» У.Караткевіча (1974), «Матухна Кураж і яе дзеці» Б.Брэхта і «Сымон-музыка» паводле Я.Коласа (1976), «Разгром» паводле А.Фадзеева (1977), «Кастусь Каліноўскі» Караткевіча (1978), «Стары дом» А.Казанцава (1980), «Закон вечнасці» паводле Н.Думбадзе (1981), «Парог» (1982) і «Радавыя» А.Дударава, «Зінуля» А.Гельмана (1985) і інш. Афарміў шэраг спектакляў у іншых тэатрах Беларусі. Аўтар цыклаў жывапісных работ «Фарбы зямлі» (1974—85), «Русь» (1975—85), «Тэатр» (1977—80), «Космас» (1978—82), графічнай серыі «Памяці загінуўшых» (1985). Старшыня Віцебскай абласной арганізацыі Саюза мастакоў Беларусі (1972—76).

ШУТАЎ Генадзь Фёдаравіч. Беларускі мастак-акварэліст. Нарадзіўся 18.7.1939 г. ў г. Запарожжа, Украіна. Заслужаны дзеяч мастацтваў Беларусі (1996). Скончыў Віцебскае мастацкае вучылішча (1959) і Маскоўскі паліграфічны інстытут (1970). У мастацкіх выстаўках удзельнічае з 1962 г. Працуе ў

Г.Шутаў. Нацюрморт з белым чайнікам. 1985. З серыі «Дарункі зямлі беларускай».

жанрах нацюрморта і пейзажа. Творам яго ўласціва спакойная ўраўнаважаная кампазіцыя, багацце танальных традыцый, мяккасць каларыту. Найбольш значныя работы: «Хутка вясна», «Вялікая вада» і «Мінск» (1962), «Палявыя кветкі» і «Вечар на Віцьбе» (1963), «Цішыня» (1964), «Блакітныя прыцемкі» (1965), «Стары Віцебск» (1967), «Браслаўскае возера» (1968), «Вясна ў старым горадзе» і «Камсамолка» (1969); трыпціхі «Кветкі беларускім партызанам» (1979), «Свята ў горадзе» (1986); серыі «Віцебск» (1972), «Шклозавод «Нёман» (1973), «Наваполацкі нафтаперагонны завод» і «Мой горад» (1975), «Зямля беларуская» (1977), «Новабудоўлі Беларусі» (1978), «Брэсцкая крэпасць» і «Дарункі зямлі беларускай» (1985—86). Аўтар шэрагу экслібрысаў. Старшыня праўлення Віцебскай абласной арганізацыі Саюза мастакоў СССР (1976—86).

Заслужаныя дзеячы навукі

АЛЯШКЕВІЧ Іван Баніфатавіч. (1969). Гл. ў арт. «Звязаны лёсам».

БАГДАНОВІЧ Леанід Іванавіч. (1976). Гл. ў арт. «Звязаны лёсам».

ВЕЛІЧЭНКА Уладзімір Міхеевіч. (1974). Гл. ў арт. «Нарадзіліся ў Віцебску».

ВІНАГРАДАЎ Мікалай Уладзіміравіч. (1966). Гл. ў арт. «Звязаны лёсам».

М.С.Жакаў.

ГАРАГЛЯД Харытон Сцяпанавіч. Загадчык кафедры Віцебскага ветэрынарнага інстытута. (1949)

ДЗЕМІДЗЕНКА Іван Якаўлевіч. Загадчык кафедры Віцебскага ветэрынарнага інстытута. (1949)

ЖАКАЎ Міхаіл Сцяпанавіч. Рэктар Віцебскага ветэрынарнага інстытута. (1974)

ІВАНОВА Вольга Аляксееўна. Загадчык кафедры Віцебскага ветэрынарнага інстытута. (1971)

КІРПІЧЭНКА Аляксандр Андрэевіч. Загадчык кафедры Віцебскага медыцынскага інстытута. (1984)

ЛЕМЕШ Уладзімір Піліпавіч. Рэктар Віцебскага ветэрынарнага інстытута. (1967)

МАРЗОН Уладзімір Восіпавіч. Прафесар Віцебскага медыцынскага інстытута. (1938)

МАСТЫКА Рыгор Сцяпанавіч. Загадчык кафедры Віцебскага ветэрынарнага інстытута. (1974)

МЯДЗВЕДЗЕВА Глафіра Антонаўна. Загадчык кафедры Віцебскага медыцынскага інстытута. (1966)

ПЯТРОЎ Васіль Фёдаравіч. Загадчык кафедры Віцебскага ветэрынарнага інстытута. (1968)

РАДКЕВІЧ Усевалад Анатолевіч. (1978). Гл. ў арт. «Нарадзіліся ў Віцебску».

САЧАК Міхаіл Рыгоравіч. (1982). Гл. ў арт. «Звязаны лёсам».

ТРУСЕВІЧ Барыс Іпалітавіч. (1946). Гл. ў арт. «Нарадзіліся ў Віцебску».

ЯНЧУК Мікалай Міхайлавіч. Загадчык кафедры Віцебскага медыцынскага інстытута. (1972)

Заслужаныя дзеячы фізічнай культуры і спорту

ДЗМІТРЫЕЎ Вікенцій Дзмітрыевіч. Дырэктар Віцебскай спартыўнай школы № 1. (1968). Гл. ў арт. «Звязаны лёсам».

РУСІНОЎСКІ Міхаіл Іванавіч. Дырэктар Віцебскай абласной школы вышэйшага спартыўнага майстэрства. (1979)

Заслужаны заатэхнік

КАРУННЫ Рыгор Васілевіч. Галоўны заатэхнік Віцебскай абласной станцыі па племянной рабоце і штучнаму асемяненню жывёл. (1967)

Заслужаныя лесаводы

БОНДАРАЎ Георгій Парфёнавіч. Галоўны інжынер упраўлення лясной гаспадаркі Віцебскага аблвыканкома. (1980)

КАЗІЦКІ Віктар Іосіфавіч. Галоўны ляснічы Віцебскага лясгаса. (1985)

Заслужаны машынабудаўнік

АФАНАСЕНКА Мікалай Лявонавіч. Наладчык ВА «Маналіт». (1980)

Заслужаныя меліяратары

ВІЛЮГА Аляксей Рыгоравіч. Прараб ПМК-33 трэста «Віцебскводбуд». (1978)

РАЙЦАЎ Даніла Фядотавіч. (1966) Гл. ў арт. «Звязаны лёсам».

Заслужаны механізатар

МІНЦ Іосіф Самуйлавіч. Намеснік старшыні Віцебскага абласнога аб'яднання «Сельгастэхніка». (1968)

Заслужаныя настаўнікі

АКУНЁВА Ніна Міхайлаўна. Дырэктар Віцебскай СШ № 27. (1970)

АНЗЕЛЬ Лілія Антонаўна. Нарадзілася ў 1940 г. ў Літве. Скончыла Віцебскае педвучылішча, мастацка-графічны факультэт Віцебскага педінстытута. Пасля заканчэння вучылішча працавала ў г. Магнітагорск Чалябінскай вобласці, з 1965 г. зноў у Віцебску, старшая піянерважатая, выкладчыца чарчэння і малявання СШ № 19. У далейшым — арганізатар пазакласнай і пазашкольнай работы, намеснік дырэктара СШ № 25. Педагагічная і грамадская дзейнасць, удзел у выставах дзіцячай творчасці адзначаны Ганаровай граматай Вярхоўнага Савета Беларусі, значком «Выдатнік народнай адукацыі», прэміяй Ленінскага камсамола Беларусі. (1978)

АРЛОЎСКАЯ Софія Сцяпанаўна. Настаўніца Віцебскай СШ № 3. (1957)

АСТАФУРАВА Лідзія Нічыпараўна. Загадчыца ясляў-сада № 70. (1967)

АЎТУХОВІЧ Георгій Паўлавіч. Намеснік загадчыка Віцебскага абласнога аддзела народнай адукацыі. (1978)

АЎЧЫННІКАЎ Канстанцін Сідаравіч. Дырэктар Віцебскай СШ № 10. (1968)

БАЛЬШОВА Варвара Іванаўна. Дырэктар Віцебскага абласнога інстытута ўдасканальвання настаўнікаў. (1949)

БАРСТОК Таццяна Іванаўна. Дырэктар Віцебскай СШ № 13. (1967)

БЕМБЕЛЬ Вера Аляксееўна. Інспектар Віцебскага абласнога аддзела народнай адукацыі. (1970)

БЕРАЗІНСКАЯ Ірына Антонаўна. Настаўніца Віцебскай СШ № 17. (1965)

БЕРДАШКЕВІЧ Ядвіга Іванаўна. Нарадзілася 29.11.1922 г. ў в. Купелішча Расонскага раёна Віцебскай вобласці. Удзельніца Вялікай Айчыннай вайны. Скончыла Віцебскі педінстытут у 1964 г. Працавала настаўніцай Віцебскай СШ № 15. Узнагароджана ордэнам Леніна, медалямі. (1972)

БЛАУ Ганна Рыгораўна. Загадчык вучэбнай часткі СШ № 10. (1947)

БОЧКІН Іван Рыгоравіч. Дырэктар Віцебскага палітэхнікума. (1968)

БУЯК Валянціна Мікалаеўна. Настаўніца Віцебскай СШ № 33. (1971)

БЯКЛЕМІШАЎ Дзмітрый Сяргеевіч. Выкладчык Віцебскага тэхнікума электрасувязі. (1967)

ВАСІЛЬЕЎ Аляксей Паўлавіч. Намеснік дырэктара па выхаваўчай рабоце Віцебскай СШ № 22. (1967)

ВАСІЛЬЧАНКАЎ Аляксандр Яфімавіч. Намеснік загадчыка Віцебскага абласнога аддзела народнай адукацыі. (1980)

ВАРАБ'ЁВА Ніна Нічыпараўна. Настаўніца Віцебскай СШ № 2. (1965)

ВАРАНЬКО Марыя Іванаўна. Нарадзілася ў Бешанковіцкім раёне. Скончыла Віцебскае педвучылішча, працавала настаўніцай пачатковых класаў Ульскай школы ў Шумілінскім раёне. У гады Вялікай Айчыннай вайны знаходзілася ў партызанскай зоне ў Сенненскім раёне. Пасля вайны загадчык пачатковай школы ў дзіцячым доме. З 1947 г. ў Віцебску, загадчык школьнага аддзела Першамайскага райкома камсамола, потым у СШ № 18, настаўніца пачатковых класаў, загадчык вучэбнай часткі. Узнагароджана ордэнам «Знак Пашаны», медалём «За доблесную працу», значком «Выдатнік народнай асветы». (1964)

ВАРОНЧАНКА Вольга Анісімаўна. Настаўніца Віцебскай СШ № 3. (1955)

ВЯЛЬ Аляксандра Дзянісаўна. Выкладчык Віцебскага індустрыяльнага тэхнікума. (1980)

ГАЛАНІНА Зінаіда Сцяпанаўна. Выкладчык Віцебскага вячэрняга тэхнікума лёгкай прамысловасці. (1966)

ГАЛКІНА Аляксандра Мікалаеўна. Настаўніца Віцебскай СШ № 2. (1966)

ГАРАДЗЕЦКАЯ Зінаіда Віктараўна. Настаўніца Віцебскай СШ № 25. (1967)

ГАЎРЫЛАЎ Іван Гаўрылавіч. Нарадзіўся ў 1919 г. ў в. Ражэсцвенка Нова-Кусковай воласці Томскай губерні. Скончыў Томскае педвучылішча. Працаваў настаўнікам, завучам, дырэктарам няпоўнай сярэдняй школы. Удзельнік Вялікай Айчыннай вайны, у арміі з лістапада 1941 г. Пасля вайны да лістапада 1953 г. служыў ва Узброеных Сілах на камандных пасадах. Пасля дэмабілізацыі ў Віцебску, выкладаў пачатковую вайсковую падрыхтоўку ў СШ № 18 і 19, потым — працоўнае навучанне ў СШ № 23 і 12. Агульны педагагічны стаж склаў 39 гадоў. Узнагароджаны медалямі «За баявыя заслугі», «За абарону Сталінграда», «За перамогу над Германіяй у Вялікай Айчыннай вайне 1941—45 гг.», настаўніцкая праца адзначана Ганаровай граматай Вярхоўнага Савета Беларусі, значком «Выдатнік народнай адукацыі». Памёр у 1989 г. (1967)

ГРАДЗЕНЧЫК Веніямін Лейбавіч. Завуч Віцебскай СШ № 29. (1956)

ГРАЧ Альміна Альфрэдаўна. Інспектар Віцебскага абласнога аддзела народнай адукацыі. (1977)

ГРАШЧАНКА Вера Фёдараўна. Загадчык Віцебскага раённага аддзела народнай адукацыі. (1964)

ГРУЗІМАВА Кацярына Іванаўна. Нарадзілася ў 1922 г. ў Маскоўскай вобласці. З 1934 г. жыла ў Віцебску. У пачатку Вялікай Айчыннай вайны працавала ў эвакашпіталі, з 1942 г. на фронце. Удзельніца баёў за вызваленне Адэсы і Запарожжа, штурма крэпасці Брэслаў (г. Вроцлаў, Польшча), баёў на Одэры. Узнагароджана медалямі «За баявыя заслугі», «За перамогу над Германіяй у Вялікай Айчыннай вайне 1941—45 гг.». З лістапада 1946 г. і да выхаду на пенсію працавала настаўніцай пачатковых класаў Віцебскай СШ № 18. Памерла ў 1983 г. (1972)

ГРЫШЧАНКА Таісія Уладзіміраўна. Рэктар Віцебскага абласнога інстытута павышэння кваліфікацыі і перападрыхтоўкі кіруючых работнікаў і спецыялістаў адукацыі. (1999)

ГУРЫНА Наталля Васілеўна. Настаўніца Віцебскай СШ № 28. (1968)

ДАНІЛАВА Ніна Міхайлаўна. Выкладчык Віцебскага палітэхнікума. (1977)

ДЗЁМІНА Надзея Федасееўна. Настаўніца Віцебскай СШ № 31. (1974)

ДЗІКАНАВА Таццяна Паўлаўна. Загадчыца дзіцячага сада № 68. (1971)

ДЗІКАНАВА Яўгенія Паўлаўна. Загадчыца дзіцячага сада № 23. (1965)

ДУДАР Аляксандра Мікалаеўна. Настаўніца Віцебскай СШ № 8. (1956)

ДУДКІНА Марыя Міхайлаўна. Загадчыца дзіцячага сада № 36. (1963)

ЖЫГЛЕВІЧ Рыма Іванаўна. Настаўніца Віцебскай СШ № 1. (1956)

ЖЫЗНЕЎСКАЯ Гертруда Леанідаўна. Арганізатар пазакласнай работы Віцебскай СШ № 21. (1975)

ЖЫЛКО Святлана Леанідаўна. Выкладчык Віцебскага СПТВ-57 будаўнікоў. (1977)

ІВАНОВА Валянціна Аляксееўна. Выкладчык Віцебскага ТВ-19. (1974)

ІЛЫНЕЦ Марыя Пракопаўна. Загадчык метадычнага кабінета Віцебскага абласнога інстытута ўдасканальвання настаўнікаў. (1965)

ІСАЙ Клара Аляксандраўна. Дырэктар Віцебскага тэхналагічнага тэхнікума. (1979)

КАЛІНА Кацярына Афанасьеўна. Настаўніца Віцебскай СШ № 3. (1956)

КАМЕНШЧЫКАЎ Аляксандр Рыгоравіч. Загадчык Віцебскага гарадскога аддзела народнай адукацыі. (1980)

КАПУСЦІНА Марыя Мікалаеўна. Настаўніца Віцебскай СШ № 25. (1968)

КАРАГА Дора Канстанцінаўна. Настаўніца сярэдняй школы рабочай моладзі. (1949)

КАПЯШОВІЧ (КАПЕЛЁВІЧ) Марыя Давыдаўна. Выкладчык Віцебскага станкаінструментальнага тэхнікума.

КАСЦЮКЕВІЧ Тамара Іванаўна. Загадчык дзіцячага сада № 11. (1964)

КРАСЦІНА Алена Мікітаўна. Настаўніца Віцебскай СШ № 3. (1964)

КРУГАНАВА Марыя Георгіеўна. Настаўніца Віцебскай СШ № 6. (1968)

КРЫЦКАЯ Лілія Кузьмінічна. Настаўніца Віцебскай СШ № 2. (1976)

КУЗІНА Ніна Прохараўна. Настаўніца Віцебскай СШ № 10. (1966)

КУЗНЯЦОЎ Аляксандр Мікалаевіч. Намеснік дырэктара Віцебскага тэхнікума сувязі. (1967)

КУНЦЭВІЧ Ганна Іванаўна. Дырэктар Віцебскага абласнога інстытута ўдасканальвання настаўнікаў. (1964)

КУТНЕВІЧ Георгій Яўстаф'евіч. Дырэктар Віцебскага музычнага вучылішча. (1967)

ЛАБКОВА Зінаіда Лазараўна. Загадчык метадычнага кабінета Віцебскага абласнога інстытута ўдасканальвання настаўнікаў. (1971)

ЛАМШЭЎСКАЯ Ксенія Георгіеўна. Настаўніца Віцебскай СШ № 4. (1967)

ЛАНЧЫНСКАЯ Тамара Абрамаўна. Інспектар Віцебскага абласнога аддзела народнай адукацыі. (1966)

ЛЕАНЁНАК Марыя Іванаўна. Загадчык вучэбнай часткі Віцебскага абласнога інстытута ўдасканальвання настаўнікаў. (1949)

ЛЕЎКІН Іван Цімафеевіч. Загадчык Кастрычніцкага РАНА г. Віцебска. (1968)

ЛУЧЫНА Марыя Пракопаўна. Настаўніца Віцебскай СШ № 3. (1960)

ЛЮТАРОЎСКАЯ Таццяна Арсенцьеўна. Настаўніца Віцебскай СШ № 10. (1945)

ЛЯВОНЕНКА Юрый Антонавіч. Дырэктар Віцебскай СШ № 25. (1957)

МАКСІМАЎ Анатоль Аляксандравіч. Настаўнік Віцебскай СШ № 21. (1979)

МАХАЧКЕЕВА Марыя Аляксееўна. Настаўніца Віцебскай СШ № 23. (1966)

НІКІЦІН Якаў Паўлавіч. Кіраўнік аркестра Віцебскага абласнога Дома піянераў і школьнікаў. (1970)

ОЗЕРАЎ Віктар Якаўлевіч. Дырэктар Віцебскай СШ № 10. (1960)

ОЙСТРАХ Марыя Герасімаўна. Нарадзілася ў 1920 г. ў в. Бескатава Гарадоцкага раёна Віцебскай вобласці. Скончыла Віцебскае педвучылішча. У кастрычніку 1942 г. разам з сям'ёй пайшла ў партызанскі атрад брыгады Дз'ячкова. У сакавіку 1943 г. была адпраўлена на «вялікую зямлю», у г. Яраслаўль. Працавала выхавацелем, настаўнікам, завучам школы. Узнагароджана медалём «За перамогу над Германіяй у Вялікай Айчыннай вайне 1941—1945 гг.». З 1945 г. ў Віцебску, працавала настаўніцай у СШ № 19, 31, 33. (1967)

ПАЛАШЧУК Яўгенія Афанасьеўна. Намеснік дырэктара Віцебскага музычнага вучылішча. (1967)

ПАЛТАРАЦКІ Іван Фёдаравіч. Завуч Віцебскай СШ № 18. (1960)

ПАНАСЕНКА Ганна Нічыпараўна. Настаўніца Віцебскай СШ № 15. (1975)

ПАСЮЦІН Міхаіл Іосіфавіч. Нарадзіўся 26.1.1908 г. ў в. Каменка Талачынскага раёна Віцебскай вобласці. Скончыў Віцебскі пединстытут, з 1937 г. працаваў дырэктарам Віцебскай СШ № 9. Удзельнік Вялікай Айчыннай вайны. Пасля вайны працаваў дырэктарам рамеснага вучылішча, з верасня 1949 г. і да 1969 г. — дырэктар Віцебскай СШ № 3. Узнагароджаны ордэнамі Чырвонай Зоркі, Працоўнага Чырвонага Сцяга, медалямі «За адвагу», «За абарону Масквы», «За ўзяцце Бухарэста», «За перамогу над Германіяй у Вялікай Айчыннай вайне 1941—1945 гг.». (1963). Памёр ў 2001 г.

ПАЎЛАВА Нэлі Афанасьеўна. Намеснік дырэктара Віцебскага абласнога інстытута ўдасканалення настаўнікаў. (1972)

ПЯТРОЎСКАЯ Надзея Сямёнаўна. Завуч Віцебскай СШ № 18.

РАБЧАНКА Ніна Лукінічна. Інспектар школ Віцебскага абласнога аддзела народнай адукацыі. (1957)

РАДКЕВІЧ Лілія Сцяпанаўна. Настаўніца Віцебскай СШ № 31. (1967)

РАЗМЫСЛОВА Зінаіда Васілеўна. Настаўніца Віцебскай СШ № 10. (1957)

РУСАНАВА Вольга Рыгораўна. Нарадзілася ў 1940 г. ў Віцебску. Скончыла фізіка-матэматычны факультэт Віцебскага пединстытута. З 1965 г. працавала ў школах Віцебска, у тым ліку ў СШ № 1. Узнагароджана ордэнам Працоўнай Славы 3-й ступені. (1978)

САЗОНІК Серафіма Сцяпанаўна. Інспектар Віцебскага абласнога аддзела народнай адукацыі. (1975)

САЛОХА Акім Несцеравіч. Дырэктар Віцебскага педвучылішча. (1945)

САЛОХА Марыя Уладзіміраўна. Настаўніца Віцебскай СШ № 43. (1956)

СІДРАКОВА Антаніна Рыгораўна. Загадчык метадычнага кабінета Віцебскага гарадскога аддзела народнай адукацыі. (1970)

СОПАТАВА Вольга Фёдараўна. Інспектар Віцебскага абласнога аддзела народнай адукацыі. (1968)

СПАРБЕР Абрам Рыгоравіч. Дырэктар Віцебскай СШ № 15. (1976)

СТРАУС Вера Дзяменцьеўна. Настаўніца Віцебскай СШ № 9. (1967)

ТРОСТНІКАВА Яўгенія Іванаўна. Дырэктар Віцебскага абласнога Палаца піянераў і школьнікаў. (1974)

УСЦІМЕНКА Віктар Андрэевіч. Нарадзіўся ў 1925 г. ва Ульянаўскім раёне Сумскай вобласці. Удзельнік Вялікай Айчыннай вайны, на фронце з 1943 г. (пасля заканчэння Саратаўскага ваеннага вучылішча). У Віцебску з 1950 г. працаваў начальнікам аддзела кадраў будаўніча-мантажнага ўпраўлення № 4 трэста «Ленхладбуд». Пасля заканчэння фізіка-матэматычнага факультэта Віцебскага педінстытута працаваў настаўнікам у Рудакоўскай сярэдняй школе, потым у Віцебску загадчыкам навучальнай часткі СШ № 1, дырэктарам СШ № 14 і 31. Узнагароджаны медалямі «За баявыя заслугі», «За ўзяцце Кёнігсберга» і іншымі. (1967)

ЦІТАВЕЦ Ксенія Піліпаўна. Настаўніца Віцебскай СШ № 29. (1967)

ШАВЕЛЬДЗІНА Марыя Яўстаф'еўна. Настаўніца Віцебскай СШ № 13. (1960)

ШАЙТЭР Алена Дзяменцьеўна. Настаўніца Віцебскай СШ № 17. (1966)

ШАКУЛАВА Софія Лук'янаўна. Нарадзілася ў 1922 г. ў в. Малая Выдрэя Лёзненскага раёна. Скончыла Віцебскае педвучылішча ў 1940 г. Скончыла Смаленскі педінстытут, працавала настаўніцай рускай мовы і літаратуры ў Віцебскай СШ № 8, іншых школах горада. Узнагароджана медалямі «За працоўную адзнаку», «За доблесную працу», значком «Выдатнік народнай адукацыі». (1968)

ШАЎРУКОВА Ніна Леанідаўна. Начальнік сектара школ Віцебскага абласнога аддзела народнай адукацыі. (1963)

ШЛЕЦ Вера Мікалаеўна. Нарадзілася ў 1923 г. ў в. Шчалбова Суражскага раёна Віцебскай вобласці. Скончыла Віцебскае педвучылішча (1951), геаграфічны і біялагічны факультэты Віцебскага педінстытута. Пасля вучылішча працавала настаўніцай у Маладзечанскай вобласці, потым — настаўніца Віцебскай СШ № 14. (1968)

ШУРУПАВА Алена Фёдараўна. Нарадзілася ў 1924 г. ў г. Ліскі Варонежскай вобласці. Скончыла педвучылішча ў г. Баброў Варонежскай вобласці, з 1950 г. ў Віцебску, была выхавацельніцай дзіцячага сада, потым — настаўніцай СШ № 14. Узнагароджана медалём «За доблесную працу». (1968)

ШЧАЦІНКІНА Клаўдзія Васілеўна. Нарадзілася ў 1920 г. ў г. Нярэхта Кастрамской вобласці. Скончыла гістарычны факультэт Смаленскага педінстытута. Доўгі час працавала дырэктарам Віцебскай СШ № 14. Выбіралася дэпутатам гарадскога савета народных дэпутатаў, узначальвала дэпутацкую камісію па народнай адукацыі. Узнагароджана ордэнам «Знак Пашаны», медалём «За працоўную доблесць», Ганаровай граматай Вярхоўнага Савета Беларусі. (1973)

ЯРОМЕНАК Раіса Пракопаўна. Загадчык Цэнтра развіцця дзіцяці яслі-сад № 97 «Церамок». (2002)

ЯРОЦКІ Барыс Канстанцінавіч. Загадчык Віцебскага абласнога аддзела народнай адукацыі. (1968)

Заслужаныя настаўнікі працуючай моладзі

ДУДЗІНА Вера Цітаўна. Майстар Віцебскага завода электравымяральных прылад. (1977)

САЛАЎЁЎ Яўген Паўлавіч. Электрык Віцебскага будтрэста № 59. (1978)

ТКАЧЭНКА Вольга Максімаўна. Загадчык аддзялення паліклінікі імя Леніна ў Віцебску. (1978)

ШЭЛЕПАВА Яўгенія Сцяпанаўна. Загадчык вытворчасці сталовай № 1 Віцебскага трэста сталовых і рэстаранаў. (1978)

Заслужаныя правізары

РАМАНЧАНКА Ларыса Васілеўна. Правізар аптэкі № 151 Віцебска. (1980)

ШКАПЕЦ Казімір Іосіфавіч. Начальнік аптэчнага ўпраўлення. (1982)

Заслужаныя работнікі аховы здароўя

БАРКОЎСКАЯ Настасся Захараўна. Загадчыца аптэкі № 45 Віцебска. (1975)

ЖЫГУНОВА Тамара Іванаўна. Старшая медсястра 2-й клінічнай бальніцы Віцебска. (1979)

ІВАНЬКОВА Сцепаніда Іванаўна. Зубны ўрач паліклінікі імя Леніна Віцебска. (1979)

ПРЫХОДЗЬКА Любоў Георгіеўна. Старшая медсястра Віцебскай абласной клінічнай бальніцы. (1975)

ЧАРТАРЫЦКАЯ Кацярына Фёдараўна. Медсястра Віцебскай абласной клінічнай бальніцы. (1974)

Заслужаныя работнікі бытавога абслугоўвання насельніцтва

БУЦЬКОВА Лідзія Уладзіміраўна. Закройшчыца Віцебскага швейнага аб'яднання «Рассвет». (1970)

КАМІНСКІ Мікалай Іванавіч. Шавец Віцебскай фабрыкі індпашыву і рамонту абутку. (1970)

КАХРО Уладзімір Паўлавіч. Начальнік упраўлення бытавога абслугоўвання насельніцтва Віцебскага аблвыканкома. (1975)

Заслужаныя работнікі вышэйшай школы

БЕКІШ Освальд-Ян Лявонавіч. (1984). Гл. ў арт. «Звязаны лёсам».

ВІНАГРАДАЎ Віктар Ніканавіч. (1976). Гл. ў арт. «Звязаны лёсам».

ГАРБАЧОЎ Андрэй Раманавіч. (1972). Гл. ў арт. «Звязаны лёсам».

ГЕЛЬБЕРГ Якаў Лейбавіч. Загадчык кафедры Віцебскага тэхналагічнага інстытута лёгкай прамысловасці. (1976)

ДАРАФЕЕНКА Ніна Іванаўна. (1978). Гл. ў арт. «Звязаны лёсам».

КАНАПЕЛЬКА Пётр Якаўлевіч. Загадчык кафедры Віцебскага ветэрынарнага інстытута. (1974)

ЛЫЗІКАЎ Мікалай Фядосавіч. (1977). Гл. ў арт. «Звязаны лёсам».

МОНІЧ Кіра Іванаўна. Дацэнт Віцебскага педінстытута. (1979)

МЯДЗВЕДСКІ Яўген Нікандравіч. (1978). Гл. ў арт. «Нарадзіліся ў Віцебску».

НІКУЛІН Цімафей Георгіевіч. Загадчык кафедры Віцебскага ветэрынарнага інстытута. (1974)

ПОРАХАЎ Фёдар Фёдаравіч. Загадчык кафедры Віцебскага ветэрынарнага інстытута. (1974)

СІПАРАЎ Іосіф Нікіціч. (1979). Гл. ў арт. «Звязаны лёсам».

ЧАРНЫШЭНКА Іосіф Дзмітрыевіч. (1984). Гл. ў арт. «Звязаны лёсам».

Заслужаныя работнікі гандлю і грамадскага харчавання

ГОЛУБЕВА Людміла Фёдараўна. Загадчыца магазіна Віцебскага райспажыўсаюза. (1968)

ДЗЕНЬШЧЫКОВА Ганна Кузьмінічна. Дырэктар Віцебскага універмага. (1982)

ЕЎТУХОЎ Васіль Філімонавіч. Повар рэстарана «Аўрора» Віцебска. (1976)

ЗАБРОДСКАЯ Лізавета Антонаўна. Загадчыца магазіна № 58 Віцебскага гарпрамгандлю. (1968)

ІВАНОВА Пелагея Гаўрылаўна. Загадчыца склада універсальнай базы Віцебскага аблспажыўсаюза. (1966)

КАМІСАРАВА Тамара Якаўлеўна. Загадчыца магазіна № 27 Віцебскага гарпрамгандлю. (1974)

КРАМАРЭНКА Інеса Аляксандраўна. Начальнік аддзела Віцебскага аблспажыўсаюза. (1968)

М.Р.Аўчыннікаў.

КУРЫЛЕНКА Аляксандр Сямёнавіч. Загадчык аддзела Віцебскага гарвыканкома. (1979)

МАСЛАКОВА Ефрасіння Іванаўна. Старшы прадавец магазіна № 122 Віцебска. (1971)

МАЦВЕЕВА Лідзія Емяльянаўна. Загадчыца магазіна № 14 Віцебскага гарплодаагароднінагандлю. (1987)

МАЦУГАНАЎ Ніканор Мікалаевіч. Кіраўнік абласной базы «Белтэкстыльгандаль» Віцебска. (1977)

ПАЛІЎКІНА Агафія Ігнатаўна. Загадчыца вытворчасці сталовай № 15 Віцебскага трэста сталовых і рэстаранаў. (1969)

РАПАПОРТ Раман Барысавіч. Дырэктар Віцебскага гарплодаагароднінагандлю. (1978)

ТАПЫРЫК Іван Афанасьевіч. Старшыня праўлення Віцебскага аблспажыўсаюза. (1966)

ЧАРТАРЫЦКІ Міхаіл Пятровіч. Повар рэстарана «Аўрора» Віцебска. (1973)

ЧЫЧЭРЫН Іван Афанасьевіч. (1966)

ШАРЫКАВА Вольга Макараўна. Повар сталовай № 9 Віцебскага трэста сталовых і рэстаранаў. (1975)

ШЭЛЕГАВА Кацярына Данілаўна. Загадчыца кафэ «Віцьба». (1970)

Заслужаныя работнікі жыллёва-камунальнай гаспадаркі

АНТОНЕНКА Уладзімір Цімафеевіч. Слесар Віцебскага абласнога вытворчага аб'яднання водаправодна-каналізацыйнай гаспадаркі. (1981)

ГАЛУШКА Софія Іванаўна. Вадзіцель трамвая. (1983)

Заслужаныя работнікі прамысловасці

АВЕЧКІН Аляксандр Пятровіч. Генеральны дырэктар ВА «Маналіт». (1976)

АЛЕЙНІКАЎ Уладзімір Мікалаевіч. Намеснік дырэктара Віцебскага станкабудаўнічага завода імя Камінтэрна. (1977)

АНІБРАЕВА Марыя Васілеўна. (1979). Гл. ў арт. «Героі Сацыялістычнай Працы».

АЎЧЫННІКАЎ Мікалай Раманавіч. Спецыяліст у галіне механізацыі аграрнай вытворчасці і кіравання. Нарадзіўся 3.6.1940 г. ў с. Каташын Навазыбкаўскага раёна Бранскай вобласці. Скончыў Навазыбкаўскі сельскагаспадарчы тэхнікум (1958), Беларускую сельскагаспадарчую акадэмію (1967), дзе працаваў асістэнтам кафедры аўтатрактарнай тэхнікі. З 1968 г. галоўны інжынер Докшыцкай райсельгастэхнікі, з 1970 г. яе ўпраўляючы. Удзельнічаў у палявых выпрабаваннях новых узораў сельскагаспадарчых машын і энерганасычаных агрэгатаў, укараненні іх для інтэнсіўных тэхналогій апрацоўкі глебы, вырошчвання зерневых і агароднінных культур. З 1981 г. дырэктар ААТ «Віцебскі маторарамонтны завод», які пераўтварыўся ў адно з буйнейшых і перадавых прадпрыемстваў аграрна-прамысловага комплексу Беларусі. Мае шэраг апублікаваных прац і аўтарскіх пасведчанняў на вынаходніцтвы. (1998)

А.В.Нікіфараў.

БАБРОЎ Ніл Захаравіч. Токар Віцебскага завода электравымяральных прылад. (1973)

БАРАДУЛІН Мордух Моўшавіч. Галоўны інжынер Віцебскага дывановага камбіната імя 50-годдзя БССР. (1978)

БАРЫСЕВІЧ Іван Антонавіч. Наладчык Віцебскага завода электравымяральных прылад. (1976)

БЛАЎ Уладзімір Іванавіч. Галоўны інжынер Віцебскага станкабудаўнічага завода імя Камінтэрна. (1985)

БОКШТАН Ніна Дзмітрыеўна. Рабочая Віцебскага мясакамбіната. (1977)

БРЭД Ян-Аляксандр Карлавіч. Памочнік майстра Віцебскай панчошна-трыкатажнай фабрыкі «КІМ». (1975)

БУТКЕВІЧ Вера Мікалаеўна. Вязальшчыца Віцебскай панчошна-трыкатажнай фабрыкі «КІМ». (1975)

ВАРАНЦОВА Лідзія Іванаўна. Шліфоўшчыца ВА «Віцебскдрэў». (1982)

ДАБЖЭЦКІ Аляксандр Браніслававіч. Брыгадзір вадзіцеляў аўтапарка № 2 «Віцебскаблаўтатранс». (1988)

ДАВЫДОЎСКІ Валерый Пятровіч. Галоўны інжынер Віцебскай швейнай фабрыкі «Сцяг індустрыялізацыі». (1980)

ДЗЯНІСАВА Лідзія Іосіфаўна. Майстар пякарні № 1 Віцебска. (1975)

ДРАБЫШЭЎСКІ Генадзь Станіслававіч. Генеральны дырэктар Віцебскага ВА «Электравымяральнік». (1996)

ЖУРАЎЛЁВА Раіса Пятроўна. Дырэктар Віцебскай швейнай фабрыкі «Сцяг індустрыялізацыі». (1977)

ІЗАФАТАВА Яўгенія Стафанаўна. Раскладчыца-абмялоўшчыца ВА «Віцябчанка». (1980)

КАВАЛЕНКА Анатолій Сямёнавіч. Памочнік майстра Віцебскага дывановага камбіната імя 50-годдзя БССР. (1976)

КАВАЛЕЎСКАЯ Раіса Пятроўна. Старшы майстар Віцебскай швейнай фабрыкі «Сцяг індустрыялізацыі». (1978)

КІСЯЛЁЎ Міхаіл Пракопавіч. Старшы майстар ВА «Маналіт». (1976)

КРАЎЧАНКА Валянціна Міхайлаўна. Вязальшчыца Віцебскай панчошна-трыкатажнай фабрыкі «КІМ». (1988)

КРЫВЕНКА Аляксандр Міхайлавіч. Мантажнік радыёапаратуры Віцебскага вучэбна-вытворчага прадпрыемства таварыства глухіх. (1988)

КРЫЖЭЎСКІ Сцяпан Паўлавіч. Шафёр Віцебскага леспрамгаса. (1981)

КРЫЦКІ Вікенцій Станіслававіч. Расточнік Віцебскага станкабудаўнічага завода імя Кірава. (1975)

КУРАКОЎ Уладзімір Фёдаравіч. Слесар ВА «Віцебскдрэў». (1979)

ЛУК'ЯНАЎ Фёдар Паўлавіч. Слесар Віцебскага завода гадзіннікавых дэталей. (1975)

ЛЫНЧАНКА Вера Аляксандраўна. Раскройшчыца Віцебскай абутковай фабрыкі «Чырвоны Кастрычнік». (1976)

МЯСАЕДАЎ Міхаіл Фёдаравіч. Слесар Віцебскага станкабудаўнічага завода імя Камінтэрна. (1977)

ПАПОЎ Якаў Рыгоравіч. Дырэктар Віцебскага станкабудаўнічага завода імя Камінтэрна. (1976)

ПАШКЕВІЧ Ніна Іванаўна. Швачка Віцебскай швейнай фабрыкі «Сцяг індустрыялізацыі». (1980)

ПЯТРОЎ Георгій Васілевіч. Генеральны дырэктар ВА «Хімпласт». (1980)

ПЯТРОЎ Дзмітрый Іванавіч. (1974). Гл. ў арт. «Звязаны лёсам».

ПЯТРЭНКА Вера Яўстафіеўна. Рабочая ВА «Маналіт». (1976)

РЭЗНІК Васіль Паўлавіч. Галоўны інжынер Віцебскага завода заточных станкоў. (1976)

САБАЛЕЎСКІ Павел Паўлавіч. Дырэктар Віцебскага станкабудаўнічага завода імя Кірава. (1972)

САМАДЗЕЕЎ Міхаіл Іванавіч. (1999)

САХАР Мікалай Мікалаевіч. Працаваў на ААТ «Віцебскі прыладабудаўнічы завод». (1998)

СЕВАСЦЬЯНАВА Аляксандра Дзмітрыеўна. Дырэктар Віцебскай панчошна-трыкатажнай фабрыкі «КІМ». (1977)

СІТАЎ Уладзімір Анісімавіч. Заслужаны вынаходнік Беларусі (1981). Начальнік Віцебскага СКБ зубаапрацоўчых, шліфавальных і заточных станкоў. (1984)

ТАРАКАНАВА Любоў Аляксандраўна. Генеральны дырэктар вытворчага аб'яднання тэкстыльнай прамысловасці. (1991)

ЦІТОЎ Аляксандр Сяргеевіч. Плавільшчык Віцебскага станкабудаўнічага завода імя Камінтэрна. (1977)

ЦІТОЎ Міхаіл Севасцьянавіч. Шліфоўшчык Віцебскага станкабудаўнічага завода імя Камінтэрна. (1975)

ХРАПТОВА Надзея Фёдараўна. Сушыльшчыца Віцебскага камбіната будматэрыялаў. (1979)

ЮПАТАЎ Георгій Несцеравіч. Начальнік Віцебскай абласной лабараторыі дзяржнагляду за стандартамі і сертыфікацыі вымяральнай тэхнікі. (1974)

ЧУМАНІХІНА Марыя Якаўлеўна. (1985). Гл. ў арт. «Героі Сацыялістычнай Працы».

Заслужаныя работнікі прафесійна-тэхнічнай адукацыі

АЛЬХІМЕНКА Мікалай Кірылавіч. Скончыў Саратаўскі індустрыяльна-педагагічны тэхнікум (1965), больш за 30 гадоў працаваў майстрам вытворчага навучання Віцебскага ПТВ-37. Праводзіў вялікую пошукавую работу на месцах баявой славы Героя Савецкага Саюза М.П.Шмырова, чыё імя носіць вучылішча, разам з навучэнцамі стварыў фільм «Снежны дэсант (успаміны пра бацьку Міная)», які на Усесаюзным конкурсе аматарскіх фільмаў быў удастоены дыплома 1-й ступені. Узнагароджаны медалямі «За працоўную доблесць» і «За асваенне цалінных і абложных зямель», залатым, сярэбраным і бронзавым медалямі ВДНГ СССР. (1981)

БАРАНОЎСКІ Анатоль Эдуардавіч. Нарадзіўся ў 1931 г. Скончыў школу ФЗН, працаваў на Віцебскім ДБК, служыў на флоце. Пасля дэмабілізацыі прыйшоў у Віцебскае ГПТВ-59 будаўнікоў. Працуючы майстрам, завочна скончыў Мінскі індустрыяльна-педагагічны тэхнікум, больш як чвэрць стагоддзя працаваў старшым майстрам вытворчага навучання. Узнагароджаны ордэнам «Знак Пашаны». (1976)

БАТЭЗАТ Надзея Пятроўна. Мадэльер-канструктар Віцебскага ТВ-19. (1979)

БЕЛЬЧАНКАВА Ганна Андрэеўна. Майстар вытворчага навучання Віцебскага ПТВ-46. (1984)

ДЗМІТРЫШЫНА Марыя Сяргееўна. Нарадзілася ў 1931 г. ў мяст. Варонежы Шосткінскага раёна Сумскай вобласці. Майстар вытворчага навучання, выкладчык Віцебскага ТВ-19. Узнагароджана медалямі «За доблесную працу», «Ветэран працы», залатым, сярэбраным і бронзавым медалямі ВДНГ СССР. (1977)

САМОЙЛАВА Надзея Нічыпараўна. Нарадзілася 12.11.1938 г. ў Віцебску. Майстар вытворчага навучання, выкладчык Віцебскага ТВ-29. Працавала на швейнай фабрыцы «Сцяг індустрыялізацыі». Скончыла Усесаюзны завочны інстытут тэкстыльнай і лёгкай прамысловасці. Дэлегат 7-га з'езда настаўнікаў Беларусі. (1982)

ЯКУБЁНАК Марыя Мікалаеўна. Дырэктар Віцебскага ПТВ-46. Узнагароджана ордэнам Працоўнага Чырвонага Сцяга, Ганаровай граматай Вярхоўнага Савета Беларусі. (1982)

Заслужаныя работнікі сацыяльнай абароны

КОЖАР Леанід Васілевіч. Загадчык аддзела сацзабеспячэння Віцебскага аблвыканкома. (1981)

ШЫПУЛЯ Аляксей Раманавіч. Намеснік загадчыка аддзела сацзабеспячэння Віцебскага аблвыканкома. (1985)

Заслужаныя работнікі сельскай гаспадаркі

АНДРЭЙЧАНКА Уладзімір Паўлавіч. (2001). Гл. ў арт. «Звязаны лёсам».

БЫЧКОВА Зоя Іванаўна. Загадчыца групы Віцебскай абласной сельскагаспадарчай вопытнай станцыі. (1977)

СІДАРЭНКА Алег Цімафеевіч. Загадчык аддзялення Віцебскай абласной сельскагаспадарчай вопытнай станцыі. (1973)

Заслужаныя работнікі транспарту

АРЛОЎСКІ Анатоль Станіслававіч. Машыніст Віцебскага лакаматыўнага дэпо. (1971)

ГЛУШАНЕНКА Даніла Раманавіч. Вадзіцель аўтакамбіната № 1. (1976)

ЗАЛЕСКАЯ Вольга Міхайлаўна. Вадзіцель упраўлення Віцебскага трамвая. (1973)

ІВАНОЎ Генадзь Георгіевіч. Брыгадзір Віцебскай дыстанцыі пуці. (1971)

КАРНАЧОЎ Георгій Аляксандравіч. Начальнік упраўлення Віцебскага трамвая. (1973)

КАХЦЕНКА Іван Міхайлавіч. Вадзіцель аўтакамбіната № 1. (1979)

КОСІКАЎ Аркадзь Рыгоравіч. Начальнік Віцебскага вытворчага аўтатранспартнага ўпраўлення. (1976)

КРЭЛЬ Аляксандра Міхайлаўна. Старшая прыёмаздатчыца станцыі Віцебск. (1982)

МАРОЗАВА Юлія Пятроўна. Вадзіцель Віцебскага трамвая. (1977)

МЯЛЕНЦЬЕЎ Мікалай Сяргеевіч. Шафёр аўтакалоны № 2403. (1975)

СОБАЛЕЎ Андрэй Цярэнцьевіч. Брыгадзір Віцебскай дыстанцыі пуці. (1975)

СЯМЁНАЎ Васіль Міхайлавіч. Вадзіцель аўтабазы Віцебскага аблспажыўсаюза. (1978)

ТРАФІМАЎ Аляксандр Паўлавіч. Намеснік начальніка аддзела Віцебскага аддзялення Беларускай чыгункі. (1971)

ХАРТОВА Марыя Іванаўна. Стрэлачніца станцыі Віцебск. (1971)

ШПАКАЎ Анатоль Андрэевіч. Машыніст Віцебскага лакаматыўнага дэпо. (1975)

Заслужаныя рацыяналізатары

АРАШОНАК Міхаіл Ісаакавіч. Фрэзероўшчык Віцебскай дыстанцыі пуці. (1970)

БЕРАСНЕЎ Аляксандр Леанідавіч. (1967)

ВАСІЛЕЎСКІ Пётр Гаўрылавіч. Старшы інжынер Віцебскага дрэваапрацоўчага камбіната. (1967)

ВАСІЛЮК Пётр Юльянавіч. Слесар фабрыкі «КІМ». (1968)

ГЕНДЭЛЬМАН Хуна Іосіфавіч. Намеснік галоўнага механіка фабрыкі «КІМ». (1960)

ДЗЬЯЧЭНКА Валянціна Мікалаеўна. Начальнік хімічнай лабараторыі ВА «Электравымяральнік». (1999)

КАМЕНСКІ Мікалай Паўлавіч. Фрэзероўшчык Віцебскага лакаматыўнага дэпо. (1971)

КОННІКАЎ Міхаіл Навумавіч. Начальнік аддзела Віцебскага СКБ. (1968)

КУПАЛАЎ Фёдар Аляксандравіч. Майстар Віцебскага лакаматыўнага дэпо.

КУРТАЎ Дзмітрый Аляксеевіч. Слесар фабрыкі «КІМ». (1981)

КУШНАРЭНКА Віталь Іванавіч. Раманціроўшчык фабрыкі «КІМ». (1964)

ЛЯГАН Валянцін Сільвестравіч. Слесар Віцебскага дрэваапрацоўчага аб'яднання. (1979)

МАРКОЎСКІ Уладзімір Пятровіч. Майстар дывановага камбіната. (1968)

МАРЧАНКА Мікіта Пятровіч. Старшы інжынер Віцебскага домабудаўнічага камбіната. (1964)

ПАПЯЛКОЎСКІ Аляксандр Фаміч. Брыгадзір Віцебскага дрэваапрацоўчага камбіната. (1970)

РАДЗЕВІЧ Анатоль Альбінавіч. Слесар завода гадзіннікавых дэталей. (1979)

РЫБАКОЎ Пётр Васілевіч. Механік завода радыёдэталей. (1971)

САЙКО Яўген Георгіевіч. Начальнік бюро завода імя Кірава. (1968)

ХІБО Іван Конанавіч. Слесар завода імя Кірава. (1964)

ЧЫСТАБАЕЎ Канстанцін Мінавіч. Слесар Віцебскага лакаматыўнага дэпо. (1967)

ШАМЕС Ізраіль Максавіч. Слесар фабрыкі «КІМ». (1967)

ШУЛІКАЎ Генадзь Пятровіч. Начальнік бюро завода імя Кірава. (1971)

ЯГОРАЎ Дзмітрый Фёдаравіч. Начальнік парасілавой гаспадаркі дывановага камбіната імя 50-годдзя БССР. (1971)

Заслужаныя сувязісты

АЎСЯП'ЯН Карапет Парунакавіч. Начальнік Віцебскага абласнога ўпраўлення сувязі. (1967)

ЗАГУЛАЕВА Ніна Міхайлаўна. Старшы электрамеханік Віцебскага гарадскога вузла сувязі. (1969)

СЛАВІН Самуіл Кляменцьевіч. Галоўны інжынер Віцебскага абласнога вытворча-тэхнічнага ўпраўлення сувязі. (1981)

Заслужаныя ўрачы

АЛЯШКЕВІЧ Іван Баніфатавіч. (1959). Гл. ў арт. «Звязаны лёсам».

БАГДАНОВІЧ Іван Іларыёнавіч. (1948). Гл. ў арт. «Звязаны лёсам».

БАЙЦОВА Лідзія Фёдараўна. Галоўны ўрач радзільнага дома № 1 Віцебска. (1967)

БОБРЫК Мікалай Іванавіч. Загадчык кафедры Віцебскага медінстытута. (1948)

БРАГІНСКАЯ Фаіна Аронаўна. Урач інфекцыйнай бальніцы Віцебска. (1971)

ВАСІЛЬЕЎ Пётр Дзмітрыевіч. Загадчык аддзялення 2-й гарадской клінічнай бальніцы Віцебска. (1981)

ГРАНКОЎ Іосіф Усцінавіч. Намеснік галоўнага ўрача Віцебскай абласной бальніцы. (1964)

ГРОМАВА Марыя Міхайлаўна. Намеснік галоўнага ўрача Віцебскай абласной бальніцы. (1959)

ДЗЯНІСАВА Марыя Уладзіміраўна. (1966). Гл. ў арт. «Нарадзіліся ў Віцебску».

ЗАБРОДСКІ Васіль Усцінавіч. (1968). Гл. ў арт. «Нарадзіліся ў Віцебску».

КАВАЛЕНКА Марыя Васілеўна. Начальнік Віцебскага шпіталя інвалідаў Вялікай Айчыннай вайны. (1960)

КАЛАДОЎСКІ Уладзімір Лявонцьевіч. Галоўны эпідэміёлаг Віцебскага абласнога аддзела аховы здароўя. (1961)

КАРПУСОВА Тамара Піліпаўна. Урач радзільнага дома № 1 Віцебска. (1961)

ЛАБЗОВА Ганна Іванаўна. Загадчыца аддзялення чыгуначнай паліклінікі Віцебска. (1968)

ЛАХМАКОЎ Якаў Цітавіч. (1968). Гл. ў арт. «Звязаны лёсам».

МАСКОВА Марыя Сямёнаўна. Галоўны ўрач Віцебскай абласной дзіцячай бальніцы. (1948)

МАТУСЕВІЧ Софія Лявонцьеўна. Загадчыца рэнтгенкабінета абласной паліклінікі № 2. (1975)

МЕКЛЕР Самуіл Залманавіч. Галоўны ўрач Віцебскай абласной станцыі пераліванне крыві. (1966)

МЯДЗВЕДСКІ Яўген Нікандравіч. (1968). Гл. ў арт. «Нарадзіліся ў Віцебску».

НАМЕСНІКАЎ Мікалай Іванавіч. Загадчык Віцебскага дома дзіцяці. (1949)

НІКАЛАЕНКА Надзея Аляксееўна. Галоўны ўрач Віцебскай гарадской хуткай дапамогі. (1965)

НЯКРАСАЎ Барыс Кірылавіч. Галоўны ўрач бальніцы Першамайскага раёна Віцебска. (1961)

РАДЗІВОНАВА Вольга Аляксандраўна. Галоўны акушэр Віцебскага абласнога аддзела аховы здароўя. (1968)

СЛАВЕНКА Яўген Міхайлавіч. Загадчык аддзела аховы здароўя Віцебскага аблвыканкома. (1979)

ТАМІЛІН Васіль Дзмітрыевіч. Галоўны ўрач бальніцы імя Калініна Віцебска. (1961)

ТКАЧЭНКА Уладзімір Якаўлевіч. Галоўны эксперт Віцебскага абласнога аддзела сацыяльнага забеспячэння. (1978)

УРУБЛЕЎСКАЯ Ніна Іванаўна. Урач Віцебскага абласнога скурна-венерычнага дыспансера. (1975)

ФІГАЎСКІ Леў Аляксандравіч. Урач паліклінікі Віцебска. (1949)

ФІНКЕВІЧ Іван Мацвеевіч. Галоўны ўрач Віцебскага абласнога скурна-венерычнага дыспансера. (1949)

ЧАРНЫШКОВА Людміла Аляксееўна. Загадчыца кафедры Віцебскага медінстытута. (1949)

ЧАРНЯЎСКІ Кусіэль Рыгоравіч. Галоўны педыятр Віцебскага абласнога аддзела аховы здароўя. (1967)

ШАБЕКА Віктар Палікарпавіч. Галоўны ўрач 2-й бальніцы Віцебска. (1976)

ШЭІН Іван Андрэевіч. (1984). Гл. ў арт. «Звязаны лёсам».

ЭВАЛЬД Людміла Андрэеўна. Загадчыца аддзялення Віцебскай гарадской санэпідэмстанцыі. (1972)

ЮРЧАНКА Васіль Захаравіч. Галоўны ўрач чыгуначнай бальніцы Віцебска. (1981)

ЯНКОЎСКІ Мікалай Палікарпавіч. Загадчык аддзялення Віцебскай абласной клінічнай бальніцы. (1978)

ЯРМОЛАЎ Якаў Рыгоравіч. Загадчык Віцебскага абласнога аддзела аховы здароўя. (1985)

Заслужаныя шафёры

АЗАРАЎ Уладзімір Рыгоравіч. Шафёр аўтабазы № 4. (1970)

ДРЫНДРОЖЫК Іван Цімафеевіч. Шафёр аўтакалоны № 2403. (1970)

КАЗЛОЎ Уладзімір Нічыпаравіч. Шафёр аўтабазы № 1. (1968)

СНЫТКО Рыгор Яфімавіч. Шафёр аўтабазы ўпраўлення бытавога абслугоўвання насельніцтва Віцебскага аблвыканкома. (1968)

Заслужаныя эканамісты

АБЛАВАЦКІ Фёдар Захаравіч. Эканаміст Віцебскага гарвыканкома. (1971)

ЗІМІНА Тамара Андрыянаўна. Начальнік аддзела Віцебскаблплана. (1971)

КУЛАКОЎ Уладзімір Панцялеевіч. Старшыня Віцебскага абласнога Савета дэпутатаў. (1995)

ЛЕБЕДЗЕЎ Мікалай Лявонавіч. Намеснік упраўляючага Віцебскай абласной канторы Будбанка. (1982)

МАСКАЛЁЎ Іван Паўлавіч. Старшыня Віцебскаблплана. (1971)

МЯГКАЯ Вольга Мікітаўна. Намеснік начальніка Віцебскага абласнога статыстычнага ўпраўлення. (1973)

НЯДЗЕЛЬКА Вера Аляксандраўна Старшы эканаміст Віцебскай абласной канторы Дзяржбанка. (1981)

ПАЛЫГАЛАЎ Барыс Пятровіч. Начальнік Віцебскага абласнога ўпраўлення Дзяржстраха. (1981)

ШАБЕКА Валянцін Гаўрылавіч. Начальнік галоўнага ўпраўлення Нацыянальнага банка РБ па Віцебскай вобласці. (1997)

Заслужаныя энергетыкі

БЕРАСЦЕНЬ Пётр Яўсеевіч. Дырэктар Віцебскага прадпрыемства электрасетак. (1976)

ЕРМАЧЭНКА Віктар Яфімавіч. Машыніст Віцебскай ЦЭЦ. (1971)

МАТРОСКІН Рыгор Макаравіч. Старшы машыніст турбіннага аддзялення Віцебскай ЦЭЦ. (1980)

Заслужаныя юрысты

БЯССОНАЎ Сяргей Арцёмавіч. Начальнік следчага аддзялення ўпраўлення КДБ па Віцебскай вобласці. (1967)

ДЗІКАНАЎ Уладзімір Іванавіч. Член Віцебскага абласнога суда. (1977)

ДРАБКОЎ Пётр Фёдаравіч. Старшыня народнага суда Кастрычніцкага раёна г. Віцебска. (1975)

ЗАХАРОШКА Пётр Мартынавіч. Пракурор г. Віцебска. (1968)

І.П.Антонаў.

Д.Дз.Дзімітраў.

КЛАДУХІН Ювеналій Аляксеевіч. Пракурор Віцебскай вобласці. (1977)

ЛАДЗІК Генадзь Іосіфавіч. Начальнік аддзялення МУС Першамайскага райвыканкома г. Віцебска. (1976)

МАКСІМАЎ Віктар Раманавіч. Старшы следчы ўпраўлення ўнутраных спраў Віцебскага аблвыканкома. (1977)

ПАЛАВІНКА Мікалай Аляксандравіч. Начальнік следчага аддзела МУС па Віцебскай вобласці. (1967)

СУРГАНАЎ Фёдар Аляксеевіч. Намеснік начальніка ўпраўлення ўнутраных спраў Віцебскага аблвыканкома. (1979)

ЧКАНІКАВА Вера Уладзіміраўна. Загадчык Віцебскай гарадской юрыдычнай кансультацыі. (1981)

ШУГАЙ Міхаіл Паўлавіч. Старшыня Віцебскага абласнога суда. (1967)

ЯКІМОВІЧ Яўген Вікенцьевіч. Начальнік следчага аддзялення ўпраўлення КДБ па Віцебскай вобласці. (1977)

Спісы падрыхтаваў М.А.Мацяюн.

Ганаровыя грамадзяне Віцебска

АВЕЧКІН Аляксандр Пятровіч (31.8.1987). Гл. ў арт. «Героі Сацыялістычнай Працы».

АНТОНАЎ Ігнат Пятровіч. Беларускі неўрапатолаг. Нарадзіўся 28.12.1922 г. ў в. Будніца Суражскага раёна Віцебскай вобласці. Акадэмік АН Беларусі (1984), член-карэспандэнт АМН СССР (1974). Доктар медыцынскіх навук (1966), прафесар (1967). Заслужаны дзеяч навукі Беларусі (1972). Народны ўрач Беларусі (1992). Удзельнік Вялікай Айчыннай вайны. Скончыў Мінскі медыцынскі інстытут (1950). З 1962 г. дырэктар БелНДІ неўралогіі і фізіятэрапіі. Аўтар прац па вывучэнні інфекцыйных, сасудзістых і паразітарных хвароб нервовай сістэмы, па фізіятэрапіі і курорталогіі. (15.12.1997).

БАГАМАЗАЎ Рыгор Іванавіч. (13.10.1977). Гл. ў арт. «Героі Савецкага Саюза».

БАГАТЫРОЎ Анатоль Васілевіч. Гл. ў арт. «Нарадзіліся ў Віцебску».

БАГДАНАЎ Уладзімір Андрэевіч (1921 — 94). Удзельнік Вялікай Айчыннай вайны, пасля вайны на партыйнай і савецкай рабоце ў Віцебску, выбіраўся старшынёй Кастрычніцкага раённага савета ветэранаў. (26.5.1994)

БЕЛАБАРОДАЎ Афанасій Паўланцьевіч. (30.5.1974). Гл. арт. у 1-й кнізе на стар. 569 — 570.

БІРУЛІН Міхаіл Фёдаравіч. (21.10.1967). Гл. ў арт. «Звязаны лёсам».

БЛАХІН Фёдар Цімафеевіч. (26.6.1964). Гл. ў арт. «Героі Савецкага Саюза».

ГАЛУБКОВА Ганна Арцёмаўна. (13.10.1977). Гл. ў арт. «Героі Сацыялістычнай Працы».

ДЗІМІТРАЎ Добрын Дзімітрыевіч. Нарадзіўся ў 1923 г. Грамадзянін Балгарыі, генерал-лейтэнант. Удзельнік Вялікай Айчыннай вайны, ваяваў на тэрыторыі Віцебшчыны ў складзе партызанскай брыгады М.П.Шмырова. (21.4.1988)

ДЗМІТРЫЕЎ Вікенцій Дзмітрыевіч. (21.10.1972). Гл. ў арт. «Звязаны лёсам».

ДРУЖЫНІН Міхаіл Іванавіч. (26.6.1964). Гл. ў арт. «Героі Савецкага Саюза».

ЗАЙЦАЎ Мікалай Фядотавіч. Нарадзіўся ў 1917 г. Удзельнік Вялікай Айчыннай вайны, генерал-маёр авіяцыі. Старшыня Віцебскага абласнога савета ветэранаў. (28.7.1977). Іл. гл. на стар. 29.

ЗЯНЬКОВА Ефрасіння Савельеўна. (28.2.1976). Гл. ў арт. «Героі Савецкага Саюза».

КАНАПЕЛЬКА Зінаіда Ігнатаўна. (13.2.1989). Гл. ў арт. «Народныя артысты».

КАНДРАЦЕНКА Валерый Георгіевіч. Нарадзіўся ў 1944 г. Заслужаны трэнер СССР. Трэнер алімпійскага чэмпіёна па боксу В.Яноўскага. (26.10.1988)

М.М.Міхайлаў.

В.І.Міхельсон.

С.-Т.Д.Пескіна.

В.У.Церашкова.

КАНДРАЦЕНКА Пётр Ягоравіч. (26.5.1994). Гл. ў арт. «Героі Савецкага Саюза».

КАЎТУНОЎ Георгій Мікітавіч. (16.5.1985). Гл. ў арт. «Героі Савецкага Саюза».

КЛІМКОЎ Пётр Дзмітрыевіч. (14.10.1977). Гл. ў арт. «Героі Сацыялістычнай Працы».

КУЛАГІНА Вера Сямёнаўна. Нарадзілася ў 1923 г., удзельніца Вялікай Айчыннай вайны, кіраўнік групы патрыятычнага падполля. Працавала сакратаром Віцебскага гарвыканкома. Старшыня Віцебскага гарадскога савета жанчын. (4.5.1995)

ЛЮДНІКАЎ Іван Ільіч. (30.5.1974). Гл. арт. у 1-й кнізе на стар. 579.

МАКАРАЎ Мікалай Акімавіч. (21.10.1967). Гл. ў арт. «Героі Сацыялістычнай Працы».

МАЦЭНКА Марыя Ільінічна. (26.6.1964). Гл. ў арт. «Героі Сацыялістычнай Працы».

МІХАЙЛАЎ Мікалай Міхайлавіч (1893–1981). Працаваў на Віцебскім чыгуначным вузле, ганаровы чыгуначнік. Прымаў актыўны ўдзел у грамадскім жыцці горада. (21.10.1967)

МІХЕЛЬСОН Валянцін Іванавіч. Нарадзіўся ў 1929 г., быў на партыйнай і савецкай рабоце, узначальваў Віцебскі гарком КПБ. (21.4.1999)

МІХНЕВІЧ Георгій Аляксеевіч. Нарадзіўся ў 1937 г. Палкоўнік. Працаваў у сістэме «Віцебскэнерга». (14.7.1994)

МЯДЗВЕДСКІ Мікалай Міхайлавіч. (10.8.1983)

ПЕСКІНА Сара-Таўба Давыдаўна (1898–1970). Партыйны работнік, сакратар парткома завода імя Кірава, рачнога порта «Віцебск». (21.10.1967)

ПЯТРОЎ Дзмітрый Іванавіч. (1.3.1975). Гл. ў арт. «Звязаны лёсам».

РАЙЦАЎ Даніла Фядотавіч. (28.3.1974). Гл. ў арт. «Звязаны лёсам».

САКМАРКІН Мікалай Аляксандравіч. Нарадзіўся ў 1912 г. Камандзір партызанскай брыгады імя Леніна. (4.5.1995)

САЛОХА Акім Несцеравіч. (21.10.1967). Гл. ў арт. «Звязаны лёсам».

САЧАК Міхаіл Рыгоравіч. (6.1.1999). Гл. ў арт. «Звязаны лёсам».

СОБАЛЕЎ Іван Паўлавіч (1907–77). Герой Савецкага Саюза, падпалкоўнік. Пасля звальнення ў запас жыў у Віцебску, прымаў актыўны ўдзел у грамадскім жыцці горада. (13.10.1977)

СЯРГЕЙЧЫК Цімафей Мікалаевіч (11.11.1969). Гл. ў арт. «Народныя артысты».

ФЕДАРЧУК Мікалай Аляксеевіч. Нарадзіўся ў 1940 г., быў на партыйнай і савецкай рабоце, узначальваў Віцебскі гарвыканком. (31.1.2001)

ФІЛІПЕНКА Леанід Мікалаевіч. Нарадзіўся ў 1914 г. Герой Савецкага Саюза, падпалкоўнік, удзельнік вызвалення Беларусі. Ветэран працы фабрыкі «КІМ». (16.5.1985). Іл. гл. на стар. 47.

ЦВЯТКОЎ Мікалай Леанідавіч (10.5.1978). Гл. ў арт. «Героі Сацыялістычнай Працы».

ЦЕРАШКОВА Валянціна Уладзіміраўна. Нарадзілася ў 1937 г. Першая ў свеце жанчына-касманаўт, у 1970 г. і 1975 г. наведвала Віцебск. (4.6.1975)

ЦІТОЎ Міхаіл Севасцьянавіч. (16.5.1985). Гл. ў арт. «Героі Сацыялістычнай Працы».

Ж.І.Алфёраў.

ЧУМАНІХІНА Марыя Якаўлеўна. (4.5.1995). Гл. ў арт. «Героі Сацыялістычнай Працы».

ШАБАШОЎ Сяргей Міхайлавіч. Нарадзіўся 1.5.1923 г. ў в. Драгуны Лёзненскага раёна Віцебскай вобласці. Скончыў Магілёўскі педінстытут (1956). Удзельнік Вялікай Айчыннай вайны, намеснік камандзіра атрада партызанскай брыгады «Аляксея» (А.Ф.Данукалава). Пасля вайны на партыйнай рабоце, у 1971—83 гг. 1-ы сакратар Віцебскага абласнога камітэта КПБ. Узнагароджаны ордэнамі Леніна, Кастрычніцкай Рэвалюцыі, Айчыннай вайны 1-й і 2-й ступеней, «Знак Пашаны», 3 ордэнамі Працоўнага Чырвонага Сцяга, Ганаровымі граматамі, медалямі. (4.5.1995)

ШВАЛЬБО Уладзімір Ільіч. (5.1.1996). Гл. ў арт. «Нарадзіліся ў Віцебску».

ШМАКАЎ Фёдар Іванавіч (14.7.1994). Гл. ў арт. «Звязаны лёсам».

ШМЫРОЎ Мінай Піліпавіч. (26.6.1964). Гл. артыкул у 1-й кнізе на стар. 638.

ШЧАЦІНА Пётр Савельевіч. Нарадзіўся ў 1924 г. Удзельнік баёў за вызваленне Віцебска, палкоўнік, камандзір авіяцыйнага палка, заслужаны ваенны лётчык СССР. (25.5.1994)

ЯНОЎСКІ Вячаслаў Яўгенавіч. (26.10.1988). Гл. ў арт. «Нарадзіліся ў Віцебску».

НАРАДЗІЛІСЯ Ў ВІЦЕБСКУ

АБРАСІМАЎ Пётр Андрэевіч. Савецкі партыйны і дзяржаўны дзеяч, дыпламат. Нарадзіўся 16.5.1912 г. Скончыў Віцебскі палітэхнікум (1933), БДУ (1951). З 1929 г. на прафсаюзнай і адміністрацыйна-гаспадарчай рабоце. З 1942 г. ў ЦК КП(б)Б і СНК БССР. З 1946 г. пастаянны прадстаўнік СМ БССР пры СМ СССР. З 1948 г. намеснік старшыні СМ БССР, з 1950 г. сакратар ЦК КП(б)Б, з 1952 г. 1-ы намеснік старшыні СМ БССР. З 1956 г. пасол СССР у ПНР, Францыі, і Малагасійскай рэспубліцы, ГДР, Японіі. У 1961—62 гг. на партыйнай рабоце. Дэпутат Вярхоўнага Савета СССР у 1950—58 гг., 1962—66 гг., 1974—79 гг., Вярхоўнага Савета БССР у 1951—59 гг.

АЛФЁРАЎ Жарэс Іванавіч. Расійскі фізік, заснавальнік фізікі і электронікі паўправадніковых гетэраструктур. Нарадзіўся 15.3.1930 г. Акадэмік Расійскай АН (1979, член-карэспандэнт 1972). Замежны член Нацыянальнай польскай АН (1988), Нацыянальнай (1990) і Нацыянальнай інжынернай (1990) АН ЗША, Нацыянальнай АН Беларусі (1995) і АН іншых краін. Доктар фізіка-матэматычных навук (1970), прафесар (1973). Скончыў Ленінградскі электратэхнічны інстытут (1952). З 1953 г. ў Фізіка-тэхнічным інстытуце імя А.Ф.Іофе Расійскай АН (з 1967 загадчык сектара, з 1987 дырэктар). Адначасова з 1973 г. загадчык кафедры оптаэлектронікі Санкт-Пецярбургскага дзяржаўнага электратэхнічнага універсітэта, з 1988 г. дэкан фізіка-тэхнічнага факультэта Санкт-Пецярбургскага дзяржаўнага тэхнічнага універсітэта. З 1989 г. старшыня прэзідыума Санкт-Пецярбургскага навуковага цэнтра, з 1990 г. віцэ-прэзідэнт Расійскай АН. Навуковыя працы па фізіцы паўправаднікоў, паўправадніковай і квантавай электроніцы. У 1953—61 гг. удзельнічаў у стварэнні першых у СССР транзістараў, фотадыёдаў і сілавых германіевых выпрамляльнікаў, у 1963 г. прапанаваў падвойныя гетэраструктуры. Разам з іншымі стварыў блізкія да ідэальных гетэраструктуры на аснове сістэмы AlAs—GaAs і ўпершыню эксперыментальна прадэманстраваў эфект звышінжэкцыі (1967), стварыў першыя нізкапарогавыя паўправадніковыя гетэралазеры (1968), высокаэфектыўныя светладыёды (1968) і радыяцыйна-ўстойлівыя сонечныя элементы на аснове гетэраструктур (1970), паўправадніковыя гетэралазеры, якія працуюць у неперарыўным рэжыме пры хатняй тэмпературы (1970) і ў бачнай вобласці спектру (1975), што зрабіла магчымым

стварэнне і развіццё валаконна-аптычных ліній сувязі, лазерных сістэм запісу і счытвання інфармацыі. У 1993—95 гг. разам з іншымі ўпершыню рэалізаваў інжэкцыйныя гетэралазеры на аснове квантавых кропак, што дало аснову зоннай інжынерыі. Ленінская прэмія 1972 г. Дзяржаўная прэмія СССР 1984 г. Прэмія імя. А.Ф.Іофе Расійскай АН (1996). Дзямідаўская прэмія 1999 г. Нобелеўская прэмія 2000 г. (разам з Дж.Кілбі, Г.Крэмерам). Узнагароджаны ордэнамі Кастрычніцкай Рэвалюцыі, Працоўнага Чырвонага Сцяга, «За заслугі перад Айчынай» 3-й ступені. Лаўрэат прэмій Еўрапейскага фізічнага таварыства, Гамбургскага навукова-культурнага фонду «Ф.Ф.С.». Залаты медаль імя С.Балантайна Франклінскага інстытута ЗША (1971). Яго імем названа малая планета Алфёраў. Ганаровы грамадзянін Мінска.

Літаратура:

Жорес Иванович Алферов // Физика и техника полупроводников. 2000. Т. 34, вып. 7; Жорес Иванович Алферов (к семидесятилетию со дня рождения) // Успехи физических наук. 2000. Т. 170, вып. 3.

М.М.Касцюковіч.

АЛЬТШУЛЕР Сямён Аляксандравіч. Расійскі фізік, стваральнік навуковай школы ў галіне парамагнетызму. Нарадзіўся 24.9.1911 г. Член-карэспандэнт АН СССР (1976). Доктар фізіка-матэматычных навук (1955), прафесар (1956). Заслужаны дзеяч навукі РСФСР (1970). Скончыў Казанскі універсітэт (1932), дзе працаваў з 1934 г. (з 1954 загадчык кафедры). У 1977—83 гг. член Прэзідыума Казанскага філіяла АН СССР. Навуковыя працы па магнітнай радыёспектраскапіі, электронным парамагнітным рэзанансе, тэорыі парамагнетызму. Прадказаў (разам з І.Я.Тамам; 1934) наяўнасць у нейтрона магнітнага моманту, вызначыў яго знак і дакладна ацаніў велічыню. Адкрыў (разам з Б.М.Козыравым і С.Г.Саліхавым; 1948) звыштонкую структуру спектраў электроннага парамагнітнага рэзанансу. Прадказаў акустычны парамагнітны рэзананс (1952; зарэгістраваны як адкрыццё ў 1974), пабудаваў яго тэорыю, што прывяло да стварэння квантавай акустыкі. Прапанаваў метад атрымання звышнізкіх тэмператур, заснаваны на адыябатычным размагнічванні ядзерных спінаў ванфлекаўскіх парамагнетыкаў (1966). Памёр 24.1.1983 г.

Літаратура:

Альтшулер С.А. // Успехи физических наук. 1981. Т. 135, вып. 3; Альтшулер С.А. М., 1991; Альтшулер Н.С., Альтшулер Т.С. Жизнь как долг // Казань. 1999. № 7—8.

М.М.Касцюковіч.

С.А.Альтшулер.

І.А.Арлоў.

АРЛОВА Ганна Пятроўна. Нарадзілася ў 1955 г. Скончыла Віцебскі педінстытут (1977), аспірантуру пры АПН СССР (1982). Доктар педагагічных навук (1998), прафесар (2000). Працуе загадчыкам кафедры ў Віцебскім дзяржаўным універсітэце імя П.М.Машэрава. Аўтар 60 навуковых прац, у тым ліку «Беларуская народная педагогіка», «Народная педагогіка ў выхаваўчай рабоце школы», «Народная педагогіка як фактар развіцця тэорыі маральнага выхавання» і інш.

АРЛОЎ Аляксандр Мікалаевіч. Беларускі скульптар. Нарадзіўся ў 1908 г. Скончыў Віцебскі мастацкі тэхнікум (1929). Член Віцебскага філіяла Аб'яднання моладзі Асацыяцыі мастакоў рэвалюцыі (1929—30). Удзельнічаў у скульптурным афармленні Дома ўрада (1933), Акруговага Дома афіцэраў (1935), Палаца піянераў (1936; усе ў Мінску), беларускага павільёна на Усесаюзнай сельскагаспадарчай выстаўцы ў Маскве (1939). Загінуў у фашысцкім канцлагеры ў 1942 г.

АРЛОЎ Іван Аляксеевіч. Ваенны дзеяч. Нарадзіўся 10.11.1902 г. Генерал-лейтэнант (1944). У Чырвонай Арміі з 1922 г. Скончыў Ваенна-палітычную акадэмію (1936), быў начальнікам палітаддзела акадэміі, начальнік аддзела Палітупраўлення РСЧА, начальнік Вышэйшых курсаў палітсаставу. У Вялікую Айчынную вайну з 1941 г. ваенком знішчальнага авіякорпуса, член Ваеннага савета ППА краіны, Заходняга, Паўночнага, Цэнтральнага франтоў ППА. Удзельнік абароны Масквы, Сталінграда, Ленінграда. Да 1953 г. ў

цэнтральным апараце Міністэрства абароны СССР. Памёр 2.9.1980 г.

АРЭХАЎ Вадзім Іванавіч. Нарадзіўся 27.12.1902 г. Генерал-лейтэнант інжынерна-тэхнічнай службы (1948). У Чырвонай Арміі з 1924 г. Скончыў Ваенна-паветраную акадэмію РСЧА імя Жукоўскага (1938). У Вялікую Айчынную вайну з 1941 г. начальнік управаўлення кадраў ВПС СССР. У 1949—53 гг. намеснік начальніка Ваенна-паветранай інжынернай акадэміі імя Жукоўскага. Памёр 27.3.1957.

АСІПОВІЧ Жанна Сямёнаўна. Беларускі вучоны-медык у галіне анатоміі. Нарадзілася 27.7.1929 г. Скончыла Віцебскі медыцынскі інстытут (1955). Доктар медыцынскіх навук (1975), прафесар (1980). З 1959 г. выкладала ў Віцебскім медыцынскім інстытуце. З 1980 г. загадчык кафедры анатоміі і фізіялогіі Віцебскага педагагічнага інстытута. З 1992 г. прафесар кафедры асноў медыцынскіх ведаў Віцебскага дзяржаўнага універсітэта імя П.М.Машэрава. Аўтар навуковых прац.

АСЯНДОЎСКІ Антон Мартынавіч. Пісьменнік, журналіст, вучоны. Нарадзіўся 8.8.1876 г. паблізу Віцебска. З 1885 г. вучыўся ў Камянец-Падольскай гімназіі, курс навучання завяршыў у Пецярбургу. У час вучобы рэдагаваў вучнёўскі часопіс, упершыню выступіў у друку ў адной з адэскіх газет з дарожнымі нарысамі. Пасля заканчэння гімназіі паступіў у Пецярбургскі універсітэт. У 1899 г. за ўдзел у студэнцкіх хваляваннях быў арыштаваны, пасля 5 месяцаў зняволення выехаў за мяжу, вывучаў хімію і фізіку ва універсітэце Сарбона ў Парыжы. Пасля вяртання ў Расію атрымаў дыплом Пецярбургскага універсітэта са ступенню кандыдата прыродазнаўчых і матэматычных навук (1900). У наступныя гады — старшы лабарант Томскага тэхналагічнага інстытута (1900—02), загадчык лабараторыі ўпраўлення Усурыйскай чыгункі (Уладзівасток, 1902—04), загадчык выпрабавальнай хіміка-тэхналагічнай лабараторыі ўпраўлення Кітайска-Усходняй чыгункі (Харбін, з 1904). Па даручэнні вайсковых улад вывучаў магчымасці выкарыстання ў ваенных мэтах мясцовых мінералаў і раслін. Адначасова друкаваўся ў сібірскіх газетах, артыкулы па хіміі і мінералогіі з'яўляліся на старонках многіх расійскіх навуковых часопісаў. За арганізацыю забастовачнага камітэта Кітайска-Усходняй чыгункі (кастрычнік 1905 — студзень 1906) быў асуджаны на пажыццёвае турэмнае зняволенне. Пасля вызвалення пакінуў Далёкі Усход, нейкі час працаваў у Кіеве, у 1909 г. вярнуўся ў Пецярбург, рэдагаваў газету на польскай мове «Dziennik Peterburgski» (1910—11), працаваў сакратаром Пастаяннай дарадчай канторы золата- і плацінапрамыслоўцаў, рэдактарам часопіса «Золото и платина» (1911—17). На падставе ўласнага турэмнага вопыту стварыў аповесць «Людскі пыл» (1909), высока ацэненую Львом Талстым, але адхіленую часопісам «Русское богатство» (які выдаваў У.Г.Караленка), а пасля выдання ўласнымі сіламі забароненую цэнзурай (амаль увесь тыраж быў знішчаны). У 1911 г. аповесць была перавыдадзена пад зменена назвай («У людскім пыле»), і на гэты раз заўважана крытыкай: «... у стылі «Запісак з Мёртвага Дома» Дастаеўскага... праўдзіва і страшна... ёсць малюнкі неверагоднага бруду, выпісаныя разам з тым стрыманым пэндзлем...» Але супрацоўніцтва з «тоўстымі» часопісамі не атрымалася, таму звярнуўся да т.зв. «масавай» літаратуры: пісаў побытавыя апавяданні пра золаташукальнікаў, гумарыстычныя замалёўкі. Цікавасць у чытача выклікалі навукова-фантастычныя аповесці («Брыг», «Жах», «Жанчыны, якія паўсталі і перамаглі» і інш.), у якіх выявіліся багатае ўяўленне і выключная эрудыцыя аўтара і якія пазней аказалі пэўны ўплыў на савецкую фантастыку «першай хвалі» (творы А.Талстога, А.Бяляева). У 1918 г. апынуўся ў Омску, выкладаў у політэхнічным інстытуце і сельскагаспадарчай акадэміі, адначасова (у 1919—20), быў членам савета Міністэрства фінансаў і членам вучонага савета Міністэрства сельскай гаспадаркі ўрада адмірала А.Калчака. Пасля разгрому калчакаўцаў вымушаны быў пакінуць Расію, праз мангольскі стэп і Тыбет трапіў у Кітай, адтуль праз Японію ў ЗША, дзе напісаў кнігу аб прыгодах у час свайго падарожжа, упершыню выдадзеную па-англійску ў Нью-Йорку ў 1922 г. Гэта кніга хутка стала вельмі папулярнай, была перакладзена на многія мовы свету. Па-руску ўпершыню была выдадзена ў 1925 г. ў Рызе, перавыдадзена (пад назвай «І звяры, і людзі, і багі») у 1994 г. ў Маскве. З 1922 г. жыў у Польшчы, у Варшаве, выкладаў у Вышэйшым ваенным і Вышэйшым камерцыйным вучылішчах, Вучылішчы палітычных навук. Літаратурных заняткаў не пакідаў, выдаў на польскай мове некалькі дзесяткаў кніг, сярод якіх падарожныя нататкі з Афрыкі і Палесціны, аповесці

на ўсходнім матэрыяле, творы з польскай гісторыі, раманізаваная біяграфія «Ленін» (упершыню выдадзена ў Познані ў 1930 г., перакладзена на многія мовы свету), герой якой адлюстраваны як няшчыры палітык і жорсткі дыктатар. Памёр Антон Асяндоўскі 3.1.1945 г. ў Градзіску Мазавецкага ваяводства. *А.М.Карлюкевіч.*

БАГАТЫРОЎ Анатоль Васілевіч. Беларускі кампазітар, педагог. Нарадзіўся 13.8.1913 г. Народны артыст Беларусі (1968). Прафесар (1960). Скончыў Беларускую кансерваторыю (1937, клас В.Залатарова). З 1948 г. выкладчык Беларускай акадэміі музыкі (у 1948—62 рэктар). Адзін з заснавальнікаў нацыянальнай оперы. У музыцы Багатырова гуманістычныя ідэі перадаюцца яснай, пераканаўчай музычнай мовай, заснаванай пераважна на інтанацыях беларускай народнай песні. Узбагаціў многія жанры беларускай музыкі. Сярод асноўных твораў: оперы «У пушчах Палесся» (лібрэта Я.Рамановіча паводле аповесці Я.Коласа «Дрыгва», пастаноўка 1939, Дзяржаўная прэмія СССР 1941; у 1982 здзейснена тэлеэкранізацыя 2-й рэдакцыі), «Надзея Дурава» (лібрэта І.Келера, 1946, пастаноўка 1956), кантаты «Сказ пра Мядзведзіху» (1937, словы А.Пушкіна), «Ленінградцы» (1942, вершы Джамбула), «Беларускім партызанам» (1942, вершы Я.Купалы), «Беларусь» (1949, вершы Я.Купалы, П.Броўкі, П.Труса), «Беларускія песні» (1967, словы народныя і Н.Гілевіча, Дзяржаўная прэмія Беларусі 1969), «Юбілейная» (1973); араторыя «Бітва за Беларусь» (1984, вершы Гілевіча); 2 сімфоніі (1946, 1947); «Святочная уверцюра» (1961); канцэрты для віяланчэлі (1962) і кантрабаса (1964) з аркестрам; фартэпіяна трыо; санаты для скрыпкі і фартэпіяна, віяланчэлі і фартэпіяна, трамбона і фартэпіяна, кантрабаса і фартэпіяна; хары (у т.л. «Шумелі бярозы», «Калісьці бура на Карпатах»); вакальныя цыклы на вершы М.Багдановіча, Я.Купалы, Броўкі, А.Куляшова, Пушкіна, М.Лермантава, У.Шэкспіра, Г.Ахматавай; апрацоўкі народных песень; музыка да драматычных спектакляў (у т.л. да драмы Лермантава «Маскарад»), кінафільмаў. Узнагароджаны ордэнам Леніна, 4 іншымі ордэнамі. Ганаровы грамадзянін Віцебска.

А.В.Багатыроў.

З успамінаў А.В.Багатырова

Музыкай я пачаў займацца з 8 гадоў, у родным Віцебску, у Т.К.Кох, выхаванкі Пецярбургскай кансерваторыі. Шмат чаму навучыла яна мяне. І калі паступаў у музычную школу, іграў нават Пракоф'ева. На той час гэта быў малавядомы кампазітар, але густ настаўніцы ацаніў будучую славутасць. У музычнай школе атрымаў добрую адукацыю і скончыў яе, падрыхтаваўшы канцэрт Арэнскага ў класе Я.Р.Шуман, пляменніцы вядомага нямецкага кампазітара. Яна прыехала ў Віцебск разам з Мікалаем Малько, дырыжорам пецярбургскага Марыінскага тэатра. Ён у 1918 узначаліў Віцебскую народную кансерваторыю і сімфанічны аркестр. Дык вось, Малько быў сябрам нашага дома, мая маці брала ўрокі вакалу ў яго жонкі, Вольгі Сцяпанаўны, якая была да гэтага салісткай Марыінскага тэатра, вучылася ў Паліны Віярдо. У Віцебску Малько даў каля 250 канцэртаў. А калі ён у 1922 г. перабраўся ў Маскву, мы кожны год ездзілі да яго, слухалі Няжданаву і Собінава, Клемперэра і Бруна Вальтэра. У 1926 г. ён запрасіў нашу сям'ю на прэм'еру першай сімфоніі Дзмітрыя Шастаковіча. На канцэрце я пазнаёміўся з будучым геніем рускай музыкі. Яму было тады 19 гадоў, а мне — 13, і потым наша сяброўства працягвалася.

Далейшая мая адукацыя, адпаведна сямейнай традыцыі, павінна была праходзіць у Ленінградзе. Але воляй лёсу я апынуўся ў Мінску. Было лета. Я, маці і бацька наведалі сельскагаспадарчую выстаўку. Потым я зайшоў у музычны тэхнікум. У гэты час ішоў прыём навучэнцаў. Вырашыў праверыць свае веды. Слухалі мяне Г.П.Пятроў, М.І.Аладаў. Я добра адказаў на ўсе пытанні, бо ведаў гармонію, нядрэнна іграў на раялі. Пятроў запрасіў да сябе ў клас, я пагадзіўся і быў залічаны ў музтэхнікум. Выйшаў на вуліцу і кажу бацькам, што вытрымаў іспыт і ўжо студэнт

тэхнікума. Бацька раззлаваўся, што я парушыў традыцыю і не паехаў у Ленінград, адмовіў мне ў матэрыяльнай дапамозе. Але я зарабляў грошы ў опернай студыі, дзе працаваў канцэртмайстрам. У 1932 г. адкрылася кансерваторыя, куды мяне залічылі з 3-га курса тэхнікума. Спачатку вучыўся ў Аладава, а калі ў Мінск прыехаў Залатароў — у яго.

Аднойчы — гэта было ў час навучальнага 1934 г. — я выконваў у Доме пісьменнікаў свае фартэпіянныя варыяцыі на беларускую тэму. Раптам падыходзіць чалавек і кажа: «Як вы гэта робіце? Зусім просценькая песня, а ў вас з яе такія цудоўныя рулады з'яўляюцца. Заходзьце да мяне заўтра, пагутарым». Гэта быў Янка Купала. Назаўтра я прыйшоў да яго. Цётка Уладзя адразу мяне зачаравала: такая гасцінная, хлебасольная. Купала даў мне два тэксты: «Плача восень» і «Сонца». Гэта былі мае першыя рамансы на вершы беларускіх паэтаў. Так што, можна сказаць, сам Купала мяне блаславіў.

Выкладаць я пачаў у гады Вялікай Айчыннай вайны ў Свярдлоўску, дзе быў прарэктарам кансерваторыі. Разам са мной працавалі Дзмітрый Кабалеўскі, Давід Ойстрах, Леў Аборын. Прыехаў у Свярдлоўск і Генрых Нейгаўз, але рэктар не захацеў яго браць на працу, бо той, як казалі, сядзеў на Лубянцы. А справа вось у чым. Знайшлі быццам бы загад Гітлера, у якім ён прызначаў урад на выпадак узяцця Масквы. У гэтым загадзе Генрых Нейгаўз прызначаўся міністрам культуры. Вось яго і арыштавалі, Эміль Гілельс узяўся за яго хадайнічаць. Нейгаўза вызвалілі, але саслалі ў Свярдлоўск. Урэшце загад аб залічэнні гэтага выдатнага музыканта на працу ў Свярдлоўскую кансерваторыю падпісаў я, прарэктар.

Я ганаруся, што змог выхаваць такіх розных кампазітараў, як Генрых Вагнер, Эдзі Тырманд, Яўген Глебаў, Дзмітрый Смольскі, Андрэй Мдывані, Сяргей Картэс, Ігар Лучанок, Уладзімір Солтан, Віктар Войцік — выдатных беларускіх творцаў.

Падрыхтаваў да друку Ю.Іваноўскі.

БАРАДУЛІН Феадосій Раманавіч. Гісторык медыцыны. Нарадзіўся 27.1(8.2).1896 г. Удзельнік устанаўлення савецкай улады і грамадзянскай вайны на Беларусі. Доктар медыцынскіх навук, прафесар (1946). Скончыў Віцебскую гімназію (1915), Маскоўскі універсітэт (1923), Інстытут чырвонай прафесуры (1928). Член Гарадоцкага павятовага рэўкома, намеснік старшыні Віцебскага губернскага рэўкома і выканкома Савета рабочых, сялянскіх і салдацкіх дэпутатаў. Дэлегат IX з'езда РКП(б) (1920). Стварaў камбеды, удзельнічаў у ліквідацыі антысавецкіх мяцяжоў. Займаўся пытаннямі забеспячэння Чырвонай Арміі харчамі і фуражом. Удзельнік падаўлення Кранштацкага мяцяжу (1921). З 1928 г. дацэнт тэрапеўтычнай клінікі 1-га Маскоўскага медыцынскага інстытута, потым загадчык кафедры шпітальнай тэрапіі, дырэктар медыцынскага інстытута ў Махачкале. У Вялікую Айчынную вайну армейскі тэрапеўт. З 1950 г. загадчык кафедры гісторыі медыцыны 1-га Маскоўскага медыцынскага інстытута. Аўтар прац па старажытнай і антычнай медыцыне. Памёр 11.12.1956.

БОНЧ-АСМАЛОЎСКІ Анатоль Восіпавіч. Рэвалюцыянер-народнік. Нарадзіўся 10.7.1857 г. З 1876 г. вучыўся ў Пецярбургскім універсітэце. У 1879 г. за ўдзел у студэнцкіх хваляваннях высланы ў бацькоўскі маёнтак Блонь Ігуменскага павета. У 1880 г. садзейнічаў арганізацыі друкарні «Чырвонага перадзелу» ў Мінску. Арганізаваў у Блоні гурток самаадукацыі, распаўсюджваў нелегальную літаратуру, стварыў Блонскую сялянскую арганізацыю. Неаднаразова быў арыштаваны (у 1882, 1886, 1901, 1908, 1912). У канцы 1890-х гадоў адзін з арганізатараў і кіраўнікоў рабочай партыі палітычнага вызвалення Расіі. У 1901—04 гг. у ссылцы ва Усходняй Сібіры. У 1905 г. ў ЦК партыі эсэраў. Удзельнік рэвалюцыі 1905—07 гг., у час Снежаньскага ўзброенага паўстання змагаўся на барыкадах у Маскве. У час 1-й сусветнай вайны ў эвакуацыі, працаваў у арганізацыях дапамогі бежанцам з Беларусі. У 1917 г. член выканкома Уладзімірскага губернскага Савета сялянскіх дэпутатаў. Дэлегат Усебеларускага з'езда (1917). З 1918 г. ў Мінску, актыўна ўдзельнічаў у кааператыўным руху. З 1926 г. ў Маскве, член Усесаюзнага таварыства паліткатаржан і ссыльнапасяленцаў. Памёр 23.9.1930 г.

БУЛАНАЎ Пётр Аляксандравіч. Беларускі імунолаг. Нарадзіўся 1.11.1905 г. Доктар біялагічных навук, прафесар (1942). Член-карэспандэнт АН Казахстана (1954). Скончыў Віцебскі ветэрынарны інстытут (1930). З 1934 г. ў Алма-Ацінскім зоаветінстытуце, з 1961 г. ў Інстытуце біялогіі АН Беларусі, з 1964 г. ў БДУ. Вывучаў уласцівасці змяінага яду, вынайшаў процідзяныя вакцыны і сываратки, антыбіётык актынаміцын К. Навуковыя працы па мікробных меланінавых

пігментах, бруцэлёзе буйной рагатай жывёлы. Памёр 26.1.1990 г.

БУХАВЕЦ Георгій Кліменцьевіч. Савецкі ваенны дзеяч. Нарадзіўся 18.1.1901 г. Генерал-лейтэнант (1944). Скончыў Віцебскія пяхотныя камандныя курсы (1922), курсы «Выстрал» (1938), Вышэйшыя акадэмічныя курсы пры Ваеннай акадэміі Генштаба (1948). У Чырвонай Арміі з 1920 г. Удзельнік грамадзянскай вайны. З 1938 г. начальнік штаба стралковага корпуса. У Вялікую Айчынную вайну з 1941 г. на Паўночна-Заходнім, Ленінградскім, 3-м Беларускім, 1-м Украінскім франтах: начальнік штаба стралковага корпуса, камандзір дывізіі, начальнік штаба арміі. Да 1953 г. начальнік штаба ваенных акруг. Памёр 27.5.1967 г.

ВАРАНЁНАК Яўген Якаўлевіч. Вучоны-караблебудаўнік. Нарадзіўся ў 1937 г. Скончыў Ленінградскі караблебудаўнічы інстытут. Доктар тэхнічных навук. Прафесар. Аўтар больш як 80 навуковых прац, у тым ліку манаграфій, даведнікаў па будаўнічай механіцы карабля.

ВАСІЛЬКОЎ Мікалай Карнілавіч. Савецкі ваенны дзеяч. Нарадзіўся 6.5.1902 г. Генерал-лейтэнант артылерыі (1954). Скончыў Ваенна-тэхнічную акадэмію імя Дзяржынскага (1931). У Чырвонай Арміі з 1918 г. Удзельнік грамадзянскай вайны. У 1934–36 гг. выкладаў у Ваеннай артылерыйскай акадэміі імя Дзяржынскага. У Вялікую Айчынную вайну на Сталінградскім, Варонежскім, Цэнтральным, 1-м Украінскім, Паўднёвым, 1-м Беларускім франтах: камандзір асобнай брыгады, корпуса ППА. З 1945 г. на адказных пасадах у войсках ППА краіны. У 1959–62 гг. намеснік начальніка Ваеннай камандной акадэміі ППА. Памёр 4.7.1973 г.

ВЕЛІЧЭНКА Уладзімір Міхеевіч. Нарадзіўся ў 1916 г. Скончыў Віцебскі медыцынскі інстытут (1940). Удзельнік Вялікай Айчыннай вайны. Узнагароджаны ордэнамі і медалямі. Пасля вайны працаваў загадчыкам раённага аддзела аховы здароўя, галоўным урачом Віцебскага абласнога анкалагічнага дыспансера. Заслужаны дзеяч навукі Беларусі (1974). Аўтар 100 навуковых прац, у т.л. 3 манаграфій.

ВОРАНАВА Аляксандра Іванаўна. Беларускі гісторык. Нарадзілася 1.7.1908 г. Доктар гістарычных навук (1967). Прафесар (1968). Скончыла БДУ (1930). У 1933–44 гг. выкладала гісторыю СССР у ВНУ Мінска, Оршы, Уральска. З 1944 г. загадчык кафедры гісторыі СССР мінскіх педагагічнага інстытута і партыйнай школы; з 1962 г. на кафедры гісторыі СССР Мінскага педагагічнага інстытута. У яе працах раскрыта дынаміка фарміравання і развіцця фабрычна-заводскага пралетарыяту, ахарактарызаваны сацыяльна-эканамічныя прычыны і ўмовы, этапы і рост рабочага руху, асабліва ў перыяд рэвалюцыі 1905–07 гг., паказана дзейнасць першых сацыял-дэмакратычных груп на Беларусі ў канцы 19 – пачатку 20 ст. Аднак у даследаваннях А.І.Воранавай ідэалізаваліся рабочы рух і ступень бальшавіцкага кіраўніцтва ім, што было ўласціва гістарычнай навуцы таго часу. Памерла 26.11.1978 г.

А.В.Бонч-Асмалоўскі.

В.І.Гальданскі.

ГАЛЬДАНСКІ Віталій Іосіфавіч. Вучоны ў галіне хімічнай і ядзернай фізікі. Нарадзіўся 18.6.1923 г. Акадэмік Расійскай АН (1981, член-карэспандэнт 1962), член Нью-Йоркскай АН (1974), Германскай акадэміі прыродазнаўцаў «Леапальдзіна» (1976) і АН іншых краін. Доктар фізіка-матэматычных навук (1954), прафесар (1956). Скончыў Маскоўскі універсітэт (1944). У 1942–52 гг. і з 1961 г. ў Інстытуце хімічнай фізікі Расійскай АН (з 1971 загадчык аддзела, з 1988 дырэктар). Адначасова ў 1951–75 гг. і з 1981 г. ў Маскоўскім інжынерна-фізічным інстытуце, у 1975–81 гг. загадчык кафедры Маскоўскага інстытута тонкай хімічнай тэхналогіі. Галоўны рэдактар часопісаў АН «Химия высоких энергий»(1967–87) і «Химическая физика» (з 1987). Навуковыя працы па фізіцы атамнага ядра і элементарных часціц, ядзернай хіміі, хіміі высокіх энергій і нізкіх тэмператур, квантавай хімічнай кінетыцы, біяхімічнай фізіцы. Адкрыў двухнуклонную радыеактыўнасць атамных ядзер (1960; эфект

А.М.Данілаў.

Гальданскага), уласцівасць электрамагнітнай палярызавальнасці адронаў (1957), утварэнне і распад звышцяжкага гелію-8 (1959), утварэнне палімераў ва ўдарнай хвалі (1964), існаванне квантавай нізкатэмпературнай мяжы скорасці хімічных рэакцый (1967). Ленінская прэмія 1980 г. Дзяржаўная прэмія Расійскай Федэрацыі 2000 г. Залатыя медалі імя Дз.І.Мендзялеева (1975) і імя М.М.Сямёнава Расійскай АН (1996). Прэмія Нью-Йоркскай АН 1991 г. Памёр 14.1.2001 г.

Літаратура:

Гольданский В.И. М., 1985; Гольданский В.И. // Успехи физических наук. 1993. Т. 163, вып. 8.

М.М.Касцюковіч.

ГЕЛЬВІХ Пётр Аўгуставіч. Савецкі ваенны вучоны ў галіне балістыкі і тэорыі стральбы. Нарадзіўся 19.12.1873 г. Генерал-маёр артылерыі (1940). Доктар тэхнічных навук (1938), прафесар (1935), лаўрэат Дзяржаўнай прэміі СССР 1941 г. У арміі з 1892 г. Скончыў Міхайлаўскую артылерыйскую акадэмію (1903). Да 1917 г. выкладчык у гэтай акадэміі. З 1918 г. ў Чырвонай Арміі. Да 1943 г. выкладчык у Ваеннай акадэміі імя Дзяржынскага. Да 1953 г. ў Галоўным артылерыйскім упраўленні Савецкай Арміі. Узнагароджаны 2 ордэнамі Леніна. Памёр 7.5.1958 г.

ГУТНІКАЎ Барыс Львовіч. Расійскі музыкант і педагог. Нарадзіўся ў 1931 г. Скончыў Ленінградскую кансерваторыю і аспірантуру пры ёй па класу скрыпкі, выкладаў у гэтай кансерваторыі. Пераможца сярод скрыпачоў 2-га Міжнароднага конкурса імя П.І.Чайкоўскага ў Маскве (1962).

ДАНІЛАЎ Аляксандр Мікалаевіч. Беларускі сацыёлаг. Нарадзіўся 14.5.1955 г. Член-карэспандэнт Нацыянальнай АН Беларусі (1996). Акадэмік Міжнароднай АН вышэйшай школы (1997). Доктар сацыялагічных навук (1994), прафесар (1997). Скончыў Віцебскі ветэрынарны інстытут (1980). З 1978 г. працаваў у Віцебскім абкоме, ЦК ЛКСМБ, СМ Беларусі. З 1991 г. — галоўны спецыяліст, загадчык сектара вывучэння грамадскай думкі і прагназіравання, загадчык аналітычнага аддзела Упраўлення інфармацыі і грамадскіх сувязей Савета Міністраў Рэспублікі Беларусь. З 1994 г. ў Адміністрацыі Прэзідэнта Рэспублікі Беларусь: загадчык сектара, начальнік інфармацыйна-аналітычнага ўпраўлення — намеснік начальніка Галоўнага ўпраўлення грамадска-палітычнай інфармацыі. З 1991 г. па сумяшчальніцтву вёў выкладчыцкую работу ў БДУ (з 2000 г. прафесар кафедры сацыялогіі). У 1995—2000 гг. быў членам Прэзідыума Вышэйшага атэстацыйнага камітэта Рэспублікі Беларусь. Намеснік акадэміка-сакратара Аддзялення гуманітарных навук і мастацтваў Нацыянальнай АН Беларусі (1997), намеснік старшыні Беларускага рэспубліканскага фонду фундаментальных даследаванняў (1999), прэзідэнт Беларускага грамадскага аб'яднання «Сацыялагічнае таварыства» (2000), галоўны рэдактар часопіса «Сацыялогія». Даследуе асноўныя кірункі і перспектывы сістэмнай трансфармацыі сучаснага грамадства, праблемы каштоўнасных арыентацый моладзі, методыкі аператы ўнага вывучэння грамадскай думкі. Адзін з аўтараў навучальных дапаможнікаў па сацыялогіі, методыцы сацыялагічных даследаванняў, гісторыі сацыялогіі. З'яўляецца намеснікам старшыні Дзяржаўнай камісіі па падрыхтоўцы падручнікаў у галіне гуманітарных і сацыяльных навук. Аўтар больш як 120 навуковых прац, у тым ліку 15 манаграфій. Асноўныя працы: «Пераходны працэс і моладзь» (1993), «Пераходнае грамадства: праблемы сістэмнай трансфармацыі» (1997, 1998), «Улада і грамадства: пошук новай гармоніі» (1998), «Моладзь крызісных гадоў: ілюзія і новыя спадзяванні» (1999), «Беларусь на мяжы тысячагоддзяў» (2000, у сааўт.), «Сацыялогія ўлады: тэорыя і практыка глабалізму» 2001) і інш.

ДАЎГЯЛА Георгій Хрысанфавіч. Беларускі вучоны ў галіне тэрапіі. Нарадзіўся 9.12.1902 г. Доктар медыцынскіх навук (1955), прафесар (1956). Заслужаны дзеяч навукі Беларусі (1966). Скончыў БДУ (1928). У 1929—35 гг. урач у Віцебскай вобласці, потым асістэнт кафедры шпітальнай хірургіі Віцебскага медыцынскага інстытута (1935—41). Удзельнік Вялікай Айчыннай

вайны. З 1946 г. ў Мінскім медыцынскім інстытуце, у 1955—74 гг. загадчык кафедры шпітальнай тэрапіі. У 1953—59 гг. галоўны тэрапеўт Міністэрства аховы здароўя БССР. Навуковыя працы па гематалогіі, кардыялогіі, рэўматалогіі, атэрасклерозе, хранічных пнеўманіях, гастраэнтэралогіі. Памёр 29.7.1974 г.

ДЗЯНІСАВА Марыя Уладзіміраўна. Заслужаны ўрач Беларусі (1966). Нарадзілася ў 1914 г. Скончыла Мінскі медыцынскі інстытут (1937). Удзельніца Вялікай Айчыннай вайны. Узначальвала медсанчасць аператыўнай групы па Віцебскай вобласці пры Беларускім штабе партызанскага руху. У 1943—70 гг. загадчык аддзела аховы здароўя Віцебскага аблвыканкома, потым загадчык кафедры сацыяльнай гігіены і аховы здароўя Віцебскага медыцынскага інстытута. Узнагароджана ордэнамі Чырвонай Зоркі, «Знак Пашаны», Айчыннай вайны 2-й ступені, Ганаровымі граматамі Прэзідыума Вярхоўнага Савета Беларусі. Памерла 30.6.1989 г.

ЖАЛЯЗНЯК Рыгор Самуілавіч. Беларускі паэт. Нарадзіўся ў верасні 1914 г. У 1930 г. скончыў вучылішча чыгуначнікаў у Віцебску, працаваў у паравозным дэпо. У 1930—31 гг. літаратурны работнік газеты «Віцебскі пралетарый». У 1933 г. скончыў сцэнарнае аддзяленне Віцебскага кінатэхнікума, потым вучыўся ў Ленінградскім інстытуце гісторыі, філасофіі і літаратуры, у 1938 г. скончыў Ленінградскі універсітэт. Напісаў кандыдацкую дысертацыю «Паэзія М.А.Багдановіча» (1940). Друкаваўся з 1931 г. У 1933 г. і 1934 г. выйшлі зборнікі вершаў «Першы вытап» і «Вясновыя будні». Загінуў у 1942 г. пры абароне Ленінграда.

ЖУКАВА Алена Ціханаўна. Беларускі вучоны-педагог у галіне тэхнічнай графікі. Нарадзілася 22.12.1935 г. Кандыдат педагагічных навук (1980), прафесар (1993). Скончыла Віцебскае мастацка-графічнае педагагічнае вучылішча (1954), Віцебскі педагагічны інстытут (1963), дзе працуе з 1965 г. (з 1991 прафесар кафедры Віцебскага дзяржаўнага універсітэта). Распрацавала тэарэтычныя і метадычныя пытанні ўдасканалення графічнай падрыхтоўкі школьнікаў і студэнтаў ВНУ. Аўтар вучэбных дапаможнікаў для школ, тэхнікумаў, ВНУ. Выдатнік народнай адукацыі Беларусі. Узнагароджана Ганаровай граматай Прэзідыума Вярхоўнага Савета Рэспублікі Беларусь.

Р.С.Жалязняк.

С.А.Іафінаў.

ЗАБРОДСКІ Васіль Усцінавіч. Нарадзіўся ў 1918 г. Скончыў Віцебскі медыцынскі інстытут, Свярдлоўскую ваенна-медыцынскую акадэмію. Удзельнік Вялікай Айчыннай вайны, партызан. Заслужаны ўрач Беларусі (1968). Выдатнік аховы здароўя СССР. Неаднаразова выбіраўся дэпутатам раённага і абласнога саветаў.

ІАФІНАЎ Самуіл Абрамавіч. Расійскі вучоны ў галіне эксплуатацыі машынна-трактарнага парка, стваральнік навуковай школы. Нарадзіўся 12.2.1909 г. Правадзейны член Міжнароднай акадэміі аграрнай адукацыі (1995). Доктар тэхнічных навук (1957), прафесар (1959). Заслужаны дзеяч навукі і тэхнікі Расійскай Федэрацыі (1971). Скончыў Віцебскі кааператыўны тэхнікум (1926), працаваў у Аршанскім акрсельгасе, Ленінградскім аблільносаюзе. Прымаў удзел у выпрабаваннях першых савецкіх ільноцерабілак, стварэнні льнозаводаў у Пскоўскай і Наўгародскай абласцях. У 1936 г. скончыў Ленінградскі інстытут інжынераў-механікаў сельскай гаспадаркі (цяпер Санкт-Пецярбургскі дзяржаўны аграрны універсітэт), дзе і працаваў да 2000 г. (у 1946—79 загадчык кафедры, з 1979 прафесар, з 1997 ганаровы прафесар, з 1999 ганаровы доктар навук). Навуковыя працы па тэарэтычных асновах тэхналогіі механізаваных работ, аптымізацыі і аўтаматызацыі рэжымаў работы мабільных сельскагаспадарчых агрэгатаў, энергетыцы і кінематыцы трактарных агрэгатаў, сістэме прыбораў для механізацыі ўліку і кантролю работы агрэгатаў у палявых умовах, гісторыі развіцця сельскагаспадарчай тэхнікі, аграінжынернай навукі і адукацыі. Аўтар падручнікаў і вучэбных дапаможнікаў па эксплуатацыі машынна-

З.Ю.Капыскі.

трактарнага парка, механізацыі і электрыфікацыі сельскай гаспадаркі.

Літаратура:

К юбилею С.А.Иофинова // Сельскохозяйственные вести. 1999. № 3. *М.М.Касцюковіч.*

ІЗЮМАЎ Мікалай Міхайлавіч. Нарадзіўся 5.4.1901 г. Генерал-лейтэнант. Доктар тэхнічных навук, прафесар. Заслужаны дзеяч навукі і тэхнікі СССР. Скончыў Маскоўскі прамыслова-эканамічны і Ленінградскі электратэхнічны інстытуты. З 1926 г. выкладаў у вышэйшых ваенна-навучальных установах, потым загадваў кафедрай у Ваенна-электратэхнічнай акадэміі, з 1948 г. намеснік начальніка Ваеннай акадэміі сувязі, у 1951—68 гг. на адказных пасадах у Міністэрстве абароны. Аўтар шматлікіх навуковых твораў, вынаходніцтваў па радыётэхніцы. Узнагароджаны ордэнам Леніна, 5 іншымі ордэнамі, медалямі.

ІСБАХ Аляксандр Абрамавіч. Пісьменнік, публіцыст. Нарадзіўся ў 1904 г. Скончыў Маскоўскі літаратурны інстытут (1924) і Інстытут чырвонай прафесуры. Удзельнік грамадзянскай вайны ў Іспаніі. Аўтар кніг пра Віцебск, савецкіх пісьменнікаў паслякастрычніцкага перыяду і інш.

ІСУРЫН Аляксандр Іосіфавіч. Трэнер і спартыўны дзеяч. Нарадзіўся ў 1917 г. Заслужаны работнік фізічнай культуры Расійскай Федэрацыі (1992). Скончыў ваенны інстытут фізкультуры ў Ленінградзе. Быў начальнікам спартклуба Ленінградскай ваеннай акругі, намеснікам старшыні Ленінградскага камітэта па фізкультуры і спорту. Выязджаў у якасці суддзі на пяць алімпіяд. Удзельнік усіх Спартакіяд народаў СССР. Галоўны суддзя лёгкаатлетычнага матча СССР—ЗША. 34 гады ўзначальваў Федэрацыю лёгкай атлетыкі Ленінграда. Ганаровы старшыня Федэрацыі лёгкай атлетыкі Санкт-Пецярбурга. Аўтар кніг па гісторыі спорта.

КАЗАК Мікалай Пятровіч. Майстар спорту міжнароднага класа па скачках на батуце. Нарадзіўся ў 1977 г. Скончыў Віцебскае вучылішча алімпійскага рэзерву. Чэмпіён Еўропы (1993—95). Сярэбраны прызёр чэмпіяната свету (1996, 1998). Член зборнай каманды Беларусі па скачках на батуце.

КАНЫГІН Ігар Уладзіміравіч. Заслужаны майстар спорту Беларусі па класічнай барацьбе. Нарадзіўся ў 1958 г. Вучыўся ў Віцебскай СШ № 5, скончыў Віцебскі фізкультурны тэхнікум. Чэмпіён СССР (1980, 1982, 1987). Чэмпіён Еўропы (1980, 1982). Чэмпіён свету (1981). Сярэбраны прызёр XXII Алімпійскіх гульняў у Маскве (1980). Чатырохразовы ўладальнік Кубка свету, капітан зборнай СССР па класічнай барацьбе. З 1991 г. — трэнер Віцебскай школы вышэйшага спартыўнага майстэрства.

КАПЫСКІ Залман Юдавіч (Зіновій Юльевіч). Беларускі гісторык. Нарадзіўся 19.1.1916 г. Доктар гістарычных навук (1968). Скончыў Мінскі інстытут народнай гаспадаркі (1939). Удзельнік Вялікай Айчыннай вайны. Працаваў у Мінскім аблпланаддзеле (1940), у Інстытуце эканомікі (1941) і Інстытуце гісторыі (1950—90) АН Беларусі. Даследаваў гісторыю беларускага феадальнага горада, крыніцазнаўства, гістарыяграфію гісторыі Беларусі феадальнай эпохі. Адзін з аўтараў «Гісторыі Мінска» (1957), «Гісторыі Беларускай ССР» (т. 1, 1961, на рускай мове), «Гісторыі Беларускай ССР» (т. 1, 1972), «Гісторыі рабочага класа Беларускай ССР» (т. 1, 1984), «Нарысаў гісторыі Беларусі» (ч. 1, 1994). Памёр 14.12.1996 г.

КЛЯРО Ігнат Вікенцьевіч. Нарадзіўся 11.1.1897 г. Генерал-маёр (1943). Скончыў Ваенную акадэмію імя Фрунзе (1934). На вайсковай службе з 1915 г., у Чырвонай Арміі з моманту яе ўтварэння. З мая 1918 г. — камандзір узвода 1-га Віцебскага камуністычнага палка, потым камандзір роты на Заходнім фронце. Пасля грамадзянскай вайны служыў у Сярэдняй Азіі; начальнік школы, камандзір батальёна Ташкенцкага стралковага палка. У 1932—41 гг. выкладчык тактыкі Ваенна-палітычнай акадэміі імя Леніна і Ваенна-транспартнай акадэміі. З пачатку Вялікай Айчыннай вайны на Заходнім фронце, начальнік штаба дывізіі, потым начальнік Мажайскага ўмацаванага раёна, удзельнік аба-

роны Масквы. Камандзір стралковай дывізіі на Бранскім і Цэнтральным франтах. Намеснік камандзіра 13-га стралковага корпуса, вызначыўся ў баях у Крыму і пад Адэсай. Потым на 1-м Прыбалтыйскім фронце, камандзір 54-га стралковага корпуса, удзельнік вызвалення Беларусі. Загінуў 13.7.1944 г. Пахаваны ў г. Паставы Віцебскай вобласці.

С.І.Бялоў.

КЛЯРО Уладзімір Вікенцьевіч. Нарадзіўся ў 1892 г. (брат І.В.Кляро). На вайсковай службе з 1913 г., з пачаткам 1-й сусветнай вайны на фронце, радавы, малодшы, потым старшы унтэр-афіцэр, адзначаны Георгіеўскімі крыжамі. У лютым 1917 г. скончыў школу прапаршчыкаў, падпаручнік, камандзір роты. Пасля Лютаўскай рэвалюцыі быў абраны камандзірам роты салдатамі, стаў членам ротнага і палкавога камітэтаў. З кастрычніка 1918 г. ў Чырвонай Арміі, камандзір роты, батальёна, палка. У 1931—38 гг. старшы выкладчык кафедры агульнавайсковай тактыкі Ваенна-палітычнай акадэміі імя Леніна. У 1938 г. стаў ахвярай палітычных рэпрэсій, быў выключаны з кандыдатаў у члены ВКП(б) і звольнены з Чырвонай Арміі, але ў 1939 г. быў апраўданы, адноўлены у званні палкоўніка і на вайсковай службе, прызначаны выкладчыкам ваеннай кафедры Ваенна-медыцынскай акадэміі. З пачаткам Вялікай Айчыннай вайны (з жніўня 1941) камандзір палка на Ленінградскім фронце. З 1942 г. намеснік начальніка штаба 24-й арміі, потым камандзір стралковай дывізіі на Данскім фронце, удзельнік баёў пад Сталінградам. Быў паранены, пасля лячэння ў шпіталі — выкладчык Ваеннай акадэміі імя Фрунзе, потым намеснік начальніка кафедры Ваенна-медыцынскай акадэміі. Узнагароджаны ордэнам Леніна, 2 ордэнамі Чырвонага Сцяга, медалямі «За абарону Ленінграда», «За абарону Сталінграда» і інш. *С.І.Бялоў.*

КУЗНЯЦОЎ Уладзімір Іванавіч. Беларускі вучоны ў галіне фізіялогіі. Нарадзіўся 2.1.1947. Доктар медыцынскіх навук (1991), прафесар (1992). Скончыў Віцебскі медыцынскі інстытут (1970). Працуе ў Віцебскім дзяржаўным медыцынскім універсітэце (з 1998 загадчык кафедры). Навуковыя працы па адаптацыйнай медыцыне і эксперыментальнай кардыялогіі.

ЛАГІН Лазар Іосіфавіч. Савецкі пісьменнік. Нарадзіўся 4.12.1903 г. Скончыў Маскоўскі інстытут народнай гаспадаркі імя Пляханава (1925), вучыўся ў Інстытуце чырвонай прафесуры ў Маскве (1930—33). Быў членам рэдкалегіі газеты «Чырвоная змена» ў Мінску. Працаваў у газеце «Правда», часопісе «Крокодил». Друкаваўся з 1921 г. Аўтар аповесці-казкі для дзяцей «Стары Хатабыч» (1938, сцэнарый аднайменнага фільма, 1957). У раманах «Патэнт «АВ» (1947), «Востраў расчаравання» (1951), «Атавія Проксіма» (1956; пад назвай «Трагічны астэроід», 1972), «Блакітны чалавек» (1966) арганічна спалучаны фантастыка і рэальнасць. Напісаў ваенную аповесць «Браняносец «Анюта» (1945), сатырычны цыкл «Крыўдных казак» (1942—63), сатырычную аповесць «Маёр Вэл Энд'ю» (1962) і інш., успаміны пра У.Маякоўскага «Жыццё таму назад» (1974). Памёр 16.7.1979 г.

ЛЕБЕДЗЕВА Галіна Міхайлаўна. Беларуская спартсменка. Нарадзілася 17.7.1976 г. Скончыла Віцебскае вучылішча алімпійскага рэзерву. Сярэбраны прызёр чэмпіянатаў свету (1994, 1997, 1998), чэмпіянатаў Еўропы (1993, 1995, 1997, 1998) па скачках на батуце. Член алімпійскай зборнай каманды Беларусі па скачках на батуце.

ЛЕБЕДЗЕЎ Сяргей Малахіевіч. Беларускі геадэзіст. Нарадзіўся 28.7.1907 г. Прафесар (1960). Скончыў БСГА (1930). У 1954—63 гг. загадчык кафедры Беларускага інстытута інжынераў чыгуначнага транспарту (Гомель). Навуковыя працы па інжынернай геадэзіі і аэрагеадэзіі. Распрацаваў першую мадэль графарэдуктара (геадэзічная прылада). Памёр 10.9.1965 г.

ЛІСАЎ Іван Іванавіч. Нарадзіўся 25.5.1912 г. Генерал-лейтэнант (1965). Кандыдат гістарычных навук (1973), дацэнт (1979). Скончыў ваенныя акадэміі імя Фрунзе (1941), Генштаба (1951). У Чырвонай Арміі з 1929 г., з 1939 г. ў паветрана-дэсантных войсках. У Вялікую Айчынную вайну з верасня 1943 г. начальнік штаба паветрана-дэсантнай брыгады, стралковага палка на Карэльскім фронце. У 1945—75 гг. на адказных пасадах у Савецкай Арміі, да 1991 г. на выкладчыцкай рабоце. Аўтар кніг «Дэсантнікі» (1968), «Свабодны палёт» (1979), «Выбранніцы неба» (1990) і інш. Узнагароджаны ордэнам Леніна, 5 іншымі ордэнамі, медалямі. Памёр у 1997 г.

ЛІТВЯКОЎ Аляксандр Міхайлавіч. Беларускі вучоны-тэрапеўт. Нарадзіўся 8.4.1950 г. Доктар медыцынскіх навук, прафесар. Скончыў Віцебскі медыцынскі інстытут (1973), дзе працуе загадчыкам кафедры шпітальнай

А.Маўзон.

тэрапіі. Аўтар больш як 70 навуковых і метадычных прац. Мае вынаходніцтва і 26 рацыяналізатарскіх прапаноў. У 1989 г. арганізаваў першую ў Беларусі навукова-даследчую лабараторыю ультрагукавой дыягностыкі. Узнагароджаны залатым і бронзавым медалямі ВДНГ СССР, 2 медалямі «За лепшую навуковую студэнцкую працу СССР».

ЛУПАЛ Іван Капітонавіч. Расійскі філосаф, літаратуразнавец. Нарадзіўся 13.1.1896 г. Акадэмік АН СССР (1939). Скончыў Віцебскую гімназію (1914), Маскоўскі універсітэт (1919), Інстытут чырвонай прафесуры (1924). Працаваў у Маскоўскім універсітэце і Інстытуце Чырвонай прафесуры, у 1935—40 гг. дырэктар Інстытута сусветнай літаратуры імя М.Горкага. Даследаваў творчасць французскіх матэрыялістаў (Д.Дзідро, Ж.Ламетры), раскрыў эвалюцыю іх поглядаў, вучэнне аб этыцы і эстэтыцы, прыродзе і пазнанні, філасофскія погляды У.Акосты, А.М.Радзішчава, І.Дз.Якушкіна і інш. Аўтар артыкулаў пра А.С.Пушкіна, Л.М.Талстога, А.М.Горкага, У.У.Маякоўскага, Ш.Руставелі, І.В.Гётэ, Г.Гейнэ, П.Беранжэ, А.Франса. Рэпрэсіраваны. Памёр 26.5.1943 г. Рэабілітаваны пасмяротна.

ЛЫЗІКАЎ Анатоль Мікалаевіч. Беларускі вучоны ў галіне хірургіі. Нарадзіўся 29.10.1952 г. Доктар медыцынскіх навук (1994), прафесар (1996). Скончыў Віцебскі медыцынскі інстытут (1974). З 1982 г. працуе ў Віцебскім дзяржаўным медыцынскім універсітэце (з 1998 загадчык кафедры). Навуковыя працы па энтэральным зондавым харчаванні пры захворваннях органаў брушной поласці, дыягностыцы і лячэнні захворванняў з дапамогай малаінвазійнай хірургіі. Узнагароджаны значком «Выдатнік аховы здароўя Беларусі».

ЛЫСЕНКА Ірына Міхайлаўна. Беларускі вучоны ў галіне педыятрыі. Нарадзілася 29.8.1954 г. Доктар медыцынскіх навук (1997). Скончыла Віцебскі медыцынскі інстытут (1977). Працуе ў Віцебскім дзяржаўным медыцынскім універсітэце (з 1997 прафесар кафедры педыятрыі). Навуковыя працы па паталогіі гіпафізарна-тырэоіднай сістэмы дзяцей, рэабілітацыі аслабленых дзяцей бязлекавымі сродкамі (рэфлексатэрапія, фітатэрапія, масаж і інш.).

МАКАРАНКА Уладзімір Сцяпанавіч. Нарадзіўся 14.12.1929 г. Доктар медыцынскіх навук, прафесар. Скончыў Віцебскі медыцынскі інстытут (1952). Працаваў загадчыкам кафедры паталагічнай фізіялогіі, з 1997 г. прафесар гэтай кафедры Віцебскага дзяржаўнага медыцынскага універсітэта. Аўтар 109 навуковых і метадычных прац, 6 рацыяналізатарскіх прапаноў. Ганаровы член праўлення рэспубліканскага таварыства, старшыня гарадскога таварыства патафізіёлагаў. Узнагароджаны значкамі «Выдатнік аховы здароўя», «Выдатнік вышэйшай школы», Ганаровай граматай Прэзідыума Вярхоўнага Савета Беларусі.

МАЎЗОН Аркадзь (Маўшэнзон Арон Іосіфавіч). Беларускі драматург. Нарадзіўся 23.9.1918 г. Пасля вучобы ў ФЗВ у 1935—36 гг. працаваў токарам на заводзе «Камунар». З 1936 г. вучыўся ў драматычнай студыі пры БДТ-1 (цяпер Нацыянальны акадэмічны тэатр імя Янкі Купалы), але не скончыў па сямейных абставінах і вярнуўся ў Віцебск. Адразу паступіў у калектыў БДТ-2 (цяпер Беларускі акадэмічны тэатр імя Якуба Коласа), дзе працаваў акцёрам, асістэнтам рэжысёра. У час Вялікай Айчыннай вайны ў 1941—44 гг. разам з тэатрам імя Я.Коласа эвакуіраваны ў г. Уральск, потым у г. Арэхава-Зуева. Калі вярнуўся ў Віцебск, пачаў збіраць матэрыялы пра легендарнага партызана Канстанціна Заслонава. З 1946 г. загадчык аддзела культуры рэдакцыі газеты «Віцебскі рабочы», з 1951 г. начальнік сцэнарнага аддзела кінастудыі «Беларусьфільм», у 1965—71 гг. рэдактар рэпертуарна-рэдакцыйнай калегіі Міністэрства культуры БССР. Член Саюза пісьменнікаў Беларусі.

А.Маўзон пісаў на рускай і беларускай мовах, у друку пачаў выступаць з 1946 г. Першая п'еса «Канстанцін Заслонаў» пастаўлена тэатрам імя Я.Купалы ў 1947 г. (ставілася ў многіх тэатрах, у тым ліку ў Маскве, Ленінградзе, Уладзівастоку, Тбілісі, Фергане, Кус-

танаі, Кіравакане, Адэсе і інш.). У 1949 зняты аднайменны мастацкі фільм па яго сцэнарыю. У 1967 г., праз 20 год пасля напісання п'есы, пісьменнік стварыў яе другі варыянт, сцэнічнае жыццё якому зноў даў тэатр імя Я.Купалы.

А.Маўзон — аўтар шматлікіх пастаўленых п'ес: «Наталля Крыўцова» (1954), «У ціхім завулку» (1955), «Непрымірымасць» (1956), «У бітве вялікай» (1957), «Калі ты чалавек» (1961), «Пад адным небам» (1962), «Куды ідзеш, Сяргей?» (1965), «У доме на Сонечнай» (1966), «Усяго адно жыццё» (1969), «Дарога праз ноч» (1970), «Білет у мяккі вагон» (1971), «Да апошняга дыхання» (апубл. 1978). Па сцэнарыях А.Маўзона на кінастудыі «Беларусьфільм» пастаўлены фільмы «Зялёныя агні» (1956) і «Наперадзе — круты паварот» (1960). Творы драматурга адлюстроўваюць гераічныя падзеі гісторыі краіны, раскрываюць духоўны свет чалавека. А.Маўзонам напісаны і творы малога жанру, у прыватнасці аднаактоўкі. У перыядычным друку выступаў з артыкуламі і рэцэнзіямі па пытаннях драматургіі і сучаснага тэатра, з нарысамі, фельетонамі і інш. П'есы ставіліся амаль ва ўсіх драматычных тэатрах Беларусі, у тэатрах Расіі і за мяжой; перакладаліся на грузінскую, украінскую, балгарскую, карэйскую, польскую, чэшскую і іншыя мовы. А.Маўзон аўтар зборнікаў: «Выбраныя п'есы» (1964), «Людзі і час» (1972), «П'есы» (1974, 1978), «Да апошняга дыхання» (1985). Узнагароджаны ордэнам «Знак Пашаны», медалямі. Памёр А.Маўзон 19.8.1977 г., пахаваны ў Мінску на Паўночных могілках. Яго імем названа вуліца ў Віцебску.

МАЦВЕЕЎ Уладзімір Аркадзевіч. Беларускі вучоны ў галіне інфекцыйных хвароб і педыятрыі. Нарадзіўся 13.3.1956 г. Доктар медыцынскіх навук, прафесар (1997). Скончыў Віцебскі медыцынскі інстытут (1979), у 1982—2002 гг. працаваў у ім. Навуковыя працы па цытамегалавіруснай інфекцыі, імунапатагенезе, клінічнай імуналогіі, інфекцыйных хваробах дзяцей.

МІРЫНГОФ Залман Ісаакавіч. Беларускі мастак-жывапісец. Нарадзіўся ў 1903 г. Скончыў Віцебскі мастацкі тэхнікум, Акадэмію мастацтваў у Ленінградзе. Працаваў як партрэтыст і пейзажыст. Удзельнічаў у «Восеньскай выставе мастацтваў БССР» (1936), выставе «БССР за 20 гадоў» (1937), «Усебеларускай выставе выяўленчага мастацтва» (1940). З 1937 г. жыў у Мінску. Перад самым пачаткам Вялікай Айчыннай вайны атрымаў заказ на партрэт І.В.Сталіна, які павінен быў упрыгожыць Цэнтральную плошчу Мінска ў час святкавання гадавіны Кастрычніцкай рэвалюцыі 7 лістапада 1941 г. З-за гэтай карціны яго не мабілізавалі, а сам ён не рашыўся эвакуіравацца. Загінуў у Мінскім гета.

А.Л.Шульман.

МОРХАТ Віктар Іосіфавіч. Беларускі вучоны ў галіне афтальмалогіі. Нарадзіўся 2.2.1959 г. Доктар медыцынскіх навук, прафесар. Скончыў Віцебскі медыцынскі інстытут (1982). Працуе загадчыкам кафедры афтальмалогіі Віцебскага дзяржаўнага медыцынскага універсітэта. Аўтар 62 навуковых і метадычных прац. Мае 2 аўтарскія пасведчанні, патэнты на вынаходніцтвы, 32 рацыяналізатарскія прапановы. Лаўрэат прэміі Ленінскага камсамола Беларусі 1988 г. Узнагароджаны значком «Вынаходнік СССР».

МЯДЗВЕДСКІ Яўген Нікандравіч. Беларускі вучоны ў галіне отарыналарынгалогіі. Нарадзіўся 25.12.1918 г. Кандыдат медыцынскіх навук (1966). Заслужаны ўрач Беларусі (1968). Заслужаны работнік вышэйшай школы Беларусі (1978). Скончыў Віцебскі медыцынскі інстытут (1941). Удзельнік Вялікай Айчыннай вайны. З 1945 г. галоўны ўрач паліклінікі, загадчык раённага, гарадскога, абласнога аддзелаў аховы здароўя ў Віцебску У 1954—90 гг. працаваў у Віцебскім медыцынскім інстытуце (у 1965—79 рэктар). Навуковыя працы па абязбольванні пры аперацыях на верхніх дыхальных шляхах і вусе, эпідэміялогіі злаякасных новаўтварэнняў, прафілактыцы ангін, хранічнага танзіліту і інш. Узнагароджаны ордэнам Чырвонай Зоркі.

НІКАЛАЕЎ Аляксандр Аляксандравіч. Беларускі вучоны ў галіне паталагічнай анатоміі. Нарадзіўся 9.4.1925 г. Доктар медыцынскіх навук (1976), прафесар (1978). Скончыў Віцебскі медыцынскі інстытут (1952). З 1956 г. ў Віцебскім медыцынскім універсітэце (у 1965—90 загадчык кафедры). Навуковыя працы па марфалогіі пухлін; па парэнхіматозна-страмальных узаемаадносінах, эпідэміялогіі і марфагенезе пухлін шчытападобнай залозы і страўніка. Узнагароджаны ордэнам Айчыннай вайны 2-й ступені, значкамі «Выдатнік аховы здароўя Беларусі» і «Выдатнік вышэйшай школы Беларусі», Ганаровай граматай Прэзідыума Вярхоўнага Савета Беларусі.

В.В.Піменаў.

НЯМЁНАЎ Міхаіл Ісаевіч. Савецкі вучоны ў галіне радыялогіі і рэнтгеналогіі. Нарадзіўся 17(29).1.1880 г. Прафесар (1920), доктар біялагічных навук (1935), доктар медыцынскіх навук (1935), генерал-маёр медыцынскай службы (1943), заслужаны дзеяч навукі РСФСР (1930). Скончыў медыцынскі факультэт Берлінскага універсітэта (1905), працаваў у Петраградскім медыцынскім інстытуце (1906—18), асістэнтам кафедры шпітальнай хірургіі, старшым хірургам, арганізаваў у інстытуце адзін з першых у Расіі рэнтгенаўскіх кабінетаў. Заснаваў Ленінградскі дзяржаўны рэнтгеналагічны і радыёлагічны НДІ (1918, да 1939 дырэктар), а таксама Расійскае таварыства радыёлагаў і рэнтгенолагаў (1919) і часопіс «Вестник рентгенологии и радиологии». З 1939 г. ў Чырвонай Арміі, начальнік кафедры рэнтгеналогіі Ваенна-медыцынскай акадэміі імя Кірава. У гады Вялікай Айчыннай вайны — арганізатар ваенна-палявой рэнтгеналогіі. Аўтар работ па даследаванні ўплыву рэнтгенаўскіх прамянёў на полавыя залозы і вегетатыўную нервовую сістэму, аўтар падручнікаў, вынаходніцтваў, медыцынскіх прылад. Ганаровы член Аўстрыйскай асацыяцыі радыёлагаў і Італьянскай асацыяцыі рэнтгенолагаў. Узнагароджаны ордэнамі Працоўнага Чырвонага Сцяга, Чырвонай Зоркі, Айчыннай вайны 1-й ступені, медалямі. Памёр 3.2.1950 г.

ПАЎЛОВІЧ Мікалай Браніслававіч. Нарадзіўся 15.7.1897 г. Контр-адмірал (1944). Кандыдат ваенна-марскіх навук (1942), прафесар (1951). Скончыў Марскі корпус у Петраградзе (1917). Служыў на караблях Балтыйскага флоту, камандаваў тральшчыкам, эсмінцам. З 1931 г. выкладаў у Ваенна-марской акадэміі (ВМА). У савецка-фінляндскую вайну 1939—40 гг. намеснік камандзіра і начальнік штаба атрада асобага прызначэння Балтыйскага флоту. З мая 1941 г. начальнік кафедры ВМА. У час Петсама-Кіркенескай аперацыі 1944 г. начальнік паходнага штаба камандуючага Паўночным флотам. З 1954 г. ў адстаўцы. Аўтар прац пераважна па тактыцы ВМФ, у т.л. падручнікаў для ваенна-марскіх навучальных устаноў. Узнагароджаны ордэнам Леніна, 4 іншымі ордэнамі. Памёр 26.6.1973 г.

ПІМАНАЎ Сяргей Іванавіч. Беларускі вучоны ў галіне ўнутраных хвароб. Нарадзіўся 7.5.1956 г. Доктар медыцынскіх навук (1997). Скончыў Віцебскі медыцынскі інстытут (1979), дзе і працуе (з 2001 загадчык кафедры тэрапіі Віцебскага дзяржаўнага медыцынскага універсітэтта). Навуковыя працы па ультрагукавой дыягностыцы, гастраэнтэралогіі. Лаўрэат прэміі Ленінскага камсамола Беларусі 1988 г.

ПІМЕНАЎ Васіль Васілевіч. Герой Савецкага Саюза (1984). Нарадзіўся 27.3.1954 г. Скончыў Разанскае вышэйшае паветрана-дэсантнае камандное вучылішча (1975), Ваенную акадэмію імя Фрунзе (1987). У Савецкай Арміі з 1971 г. У 1982—84 гг. у Афганістане. Камандзір батальёна парашутна-дэсантнага палка маёр Піменаў вызначыўся ў кастрычніку 1983 г. ў разгроме буйной групоўкі душманаў. Узнагароджаны таксама ордэнам Чырвонай Зоркі, медалямі. З 1991 г. ў штабе паветрана-дэсантных войск Узброеных Сіл Расійскай Федэрацыі.

ПІНСОН Барыс Давыдавіч. Удзельнік рабочага руху, рэвалюцыянер. Нарадзіўся ў 1892 г. Член РСДРП з 1907 г. За рэвалюцыйную дзейнасць у 1913 г. быў прыгавораны да ссылкі на вечнае пасяленне ў Сібір. З чэрвеня 1917 г. ў Віцебску, член гаркома партыі, выбіраўся яго старшынёй, у кастрычніку 1917 г. член Віцебскага ВРК, член губкома РСДРП(б). З пачатку 1918 г. ў Маскве, член УЦВК. У маі 1918 г. камандзіраваны на Каўказ, дзе праводзіў работу па арганізацыі атрадаў Чырвонай Арміі. У 1919 г. працаваў у Маскоўскім рабочым кааператыве, прыязджаў ў Віцебск як прадстаўнік ЦК РКП(б) і УЦВК. Памёр у 1938 г.

ПРЫШЧЭПА Іна Міхайлаўна. Беларускі вучоны ў галіне фізіялогіі і валеалогіі. Нарадзілася 1.6.1961 г. Доктар біялагічных навук (1997), прафесар (2000). Скончыла Віцебскі педагагічны інстытут (1983). З 1989 г. ў Віцебскім універсітэце (з 1998 загадчык кафед-

ры). Навуковыя працы па ўплыве экалагічных фактараў на развіццё хранічных захворванняў рэспіраторнай сістэмы чалавека ў розных рэгіёнах Беларусі.

РАДКЕВІЧ Усевалад Анатолевіч. Беларускі энтамолаг і эколаг. Нарадзіўся 6.6.1926 г. Доктар біялагічных навук (1971), прафесар (1976). Заслужаны дзеяч навукі Беларусі (1978). Выдатнік вышэйшай школы СССР. Выдатнік народнай асветы Беларусі. Скончыў Віцебскі педагагічны інстытут (1954), аспірантуру пры Інстытуце заалогіі АН Беларусі (1961). З 1954 г. працаваў у Віцебскім педінстытуце на кафедры заалогіі. Дэкан хімікабіялагічнага факультэта гэтага інстытута (1962—68), старшы навуковы супрацоўнік (1968—70), прарэктар па навуковай рабоце (1970—74), загадчык кафедры заалогіі (з 1973), загадчык створанай пры Віцебскім педінстытуце праблемнай навукова-даследчай лабараторыі па асваенню, рэканструкцыі і ахове жывёльнага свету Беларускага Паазер'я (з 1975). У апошнія гады — прафесар кафедры заалогіі Віцебскага дзяржаўнага універсітэта імя П.М.Машэрава. Аўтар шэрагу вучэбных дапаможнікаў для вышэйшай школы, у тым ліку «Экалогія» (3 выданні), «Жывёлы і расліны», член рэдкалегіі Энцыклапедыі прыроды Беларусі (1983—86). Апублікаваў больш за 90 навуковых прац па праблемах шаўкаводства, энтамалогіі, экалогіі, па методыцы выкладання біялогіі. Працаваў у складзе камісіі па біялогіі навукова-метадычнага савета Міністэрства асветы СССР, у навукова-метадычным савеце Міністэрства вышэйшай і сярэдняй спецыяльнай адукацыі Беларусі, навуковых саветах АН Беларусі па праблемах біясферы і інш. Навуковая і грамадская дзейнасць адзначана дзяржаўнымі ўзнагародамі. Памёр 4.8.1999 г. *М.А.Мацяюн.*

РЫЖЫ Мікалай Кір'янавіч. Нарадзіўся 24.11(6.12).1896 г. Генерал-палкоўнік артылерыі (1958). Скончыў Вышэйшую артылерыйскую школу (1923), Вышэйшыя акадэмічныя курсы пры Ваеннай акадэміі Генштаба (1952). У Чырвонай Арміі з верасня 1918 г. Удзельнік савецка-фінляндскай вайны 1939—40 гг., начальнік артылерыі корпуса. У Вялікую Айчынную вайну на Паўднёвым, Забайкальскім франтах, начальнік артылерыі корпуса, арміі, фронту, намеснік камандуючага войск фронту. Удзельнік абароны Адэсы, Севастопаля, Керчанска-Феадасійскай дэсантнай аперацыі, разгрому імперыялістычнай Японіі. Пасля вайны — камандуючы артылерыяй Забайкальскай і Туркестанскай ваенных акруг. З 1966 г. ў адстаўцы. Узнагароджаны 2 ордэнамі Леніна, іншымі ордэнамі (у тым ліку ордэнам МНР) і медалямі. Жыў у Адэсе. Памёр 22.10.1972 г.

М.К.Рыжы.

Е.І.Рыўлін.

РЫЎЛІН Езекііль Ісакавіч. Нарадзіўся 1.12.1901 г. ў Віцебску. Беларускі гісторык Акадэмік АН БССР (1931). Скончыў Камуністычны універсітэт імя Свярдлова ў Маскве (1923), Інстытут чырвонай прафесуры (1927). З 1928 г. — прарэктар БДУ, з 1929 г. намеснік наркома асветы БССР, у 1931—32 гг. — загадчык сектара навукі і культуры ЦК КП(б)Б, член Прэзідыума АН БССР, дырэктар Інстытута аспірантуры АН БССР. З 1933 г. працаваў загадчыкам кафедры Казахскага педінстытута. Аўтар падручніка па рускай мове для казахскіх школ. Узнагароджаны ордэнам «Знак пашаны». Памёр 7.5.1978 г.

САЛАНЕКА Альберт Андрэевіч. Беларускі мікрабіёлаг. Нарадзіўся ў 1937 г. Доктар біялагічных навук (1984), прафесар (1992). Скончыў Віцебскую сярэднюю школу № 11 (1955), Віцебскі ветэрынарны інстытут (1960), аспірантуру пры ім (1965). У 1960—63 гг. працаваў у Гродзенскай вобласці загадчыкам Воранаўскай раённай ветэрынарнабактэрыялагічнай лабараторыі, потым выкладаў у Ваўкавыскім зоаветэрынарным тэхнікуме. Са студзеня 1966 г. і да сакавіка 1987 г. — у БелНДІ эксперыментальнай ветэрынарыі, малодшы, старшы (з 1972) навуковы супрацоўнік, загадчык сектара, загадчык лабараторыі па вывучэнні туберкулёза, у 1984—87 гг. працаваў у Афганістане. З 1987 г. — у Віцебскай акадэміі ветэрынарнай медыцыны, быў загадчыкам кафедры мікрабіялогіі і вірусалогіі, з 1995 г. прафесар гэтай

кафедры. Апублікаваў больш як 160 навуковых прац, у тым ліку (у сааўтарстве) манаграфію «Мікрабактэрыёзы свіней» і «Практыкум па мікрабіялогіі». За навуковую працу па дыягностыцы туберкулёза і мікрабактэрыёзаў узнагароджаны медалём ВДНГ СССР (1989).

САЛЯРЦІНСКІ Іван Іванавіч. Савецкі гісторык музыкі, тэатра і літаратуры. Нарадзіўся 20.11(3.12).1902 г. ў Віцебску ў сям'і старшыні гарадскога суда. З 1906 г. ў Пецярбургу. У 1919—21 гг. жыў і працаваў у Віцебску. Скончыў Ленінградскі універсітэт (1924, рамана-германскае аддзяленне факультэта грамадскіх навук); адначасова займаўся ў Інстытуце гісторыі мастацтваў, дзе потым скончыў аспірантуру па тэатразнаўству (1929). Выступаў як лектар і крытык-публіцыст па розных пытаннях мастацтва, эстэтыкі, псіхалогіі. З 1929 г. працаваў у Ленінградскай філармоніі (у 1940—44 мастацкі кіраўнік) і з 1936 г. — у Ленінградскай кансерваторыі (з 1939 прафесар). Аўтар артыкулаў па заходнееўрапейскай класіцы, харэаграфіі, тэатральнаму мастацтву, літаратуры, а таксама па савецкай і сучаснай замежнай музыцы. Звяртаўся да праблем класічнай музычнай спадчыны, пытанняў сімфанізму, опернай і балетнай драматургіі, падзей савецкай музычнай культуры. Актыўна ўдзельнічаў у станаўленні савецкай оперы і балета, адыграў важную ролю ў музычным жыцці Ленінграда 1920—30-х гадоў. З пачаткам Вялікай Айчыннай вайны разам з Ленінградскай філармоніяй у эвакуацыі ў Новасібірску, дзе разгарнуў вялікую канцэртную і лекцыйную дзейнасць, шмат пісаў. Памёр 11.2.1944 г.

ЖЫВАЯ ЭНЦЫКЛАПЕДЫЯ

...Вот что писал об Иване Соллертинском Ираклий Андроников: «...Он знал 25 языков и 100 диалектов... Разнообразие и масштабы его дарования казались непостижимыми. Соллертинский обладал познаниями поистине энциклопедическими. Эти обширные познания умножались его феноменальной непостижимой памятью. Ему достаточно было взглянуть на страницу, которую он никогда прежде не видел, и, даже не прочитав ее, он запоминал текст наизусть и без ошибок цитировал. Его интересовали широкие и принципиальные вопросы музыкальной истории, литературы, балета, театра, искусства изобразительного, истории, философии, эстетики. В каждой области он стремился дойти до сути, до глубины и до начала. Он вел научную и педагогическую работу в Институте истории искусств, в Педагогическом институте, в Ленинградской конверватории, в хореографическом и театральном училищах. Читал историю театра, историю драмы, балета, историю музыки, историю театральной критики, эстетику, психологию. Заведовал репертуарной частью Театра оперы и балета имени Кирова, возглавлял музыковедческую секцию Союза композиторов. Консультировал отдел музыкального радиовещания, заведовал сектором музыкального театра в Институте истории и теории музыки, систематически выступал на страницах газет и журналов, сотрудничал в энциклопедиях, но главное — на протяжении пятнадцати лет работал в Ленинградской филармонии, последовательно занимая должности лектора, консультанта, главного редактора и, наконец, художественного руководителя».

Для всех, кто его знал и окружал, Иван Иванович был, что называется, живой энциклопедией. Энциклопедией открытой, ибо знаниями своими он делился со щедростью гениально одаренного человека, причем многие отмечали, что едва перешагнув свое двадцатилетие, он по эрудиции в сферах избранной им деятельности отнюдь не уступал любому почтенному академику.

С 1906 г. семья Соллертинских жила в Петербурге. Здесь Иван поступил в гимназию в 1911 г., которую закончил в 1919 г. с отличием. Однако жизнь в Петрограде в годы гражданской войны была более чем тяжелой... Поэтому было принято решение переехать в Витебск.

Работавший в то время в Витебске известный дирижер Николай Андреевич Малько писал по этому поводу следующее: «...в провинции в это время жить было сравнительно легче, чем в столицах... Соллертинский был высок, неуклюж, ходил всегда сгорбившись, у него были маленькие узкие глаза, говорил он порывисто, нескладно, как-то глухо, однозвучно. При знакомстве с ним сразу удивляла страсть к учению, он очень много знал, интересовался решительно всем, постоянно проводил время в местной библиотеке, бывал на всех концертах... В музыке в то время он был только любителем. Однако я никогда не слышал от него по поводу музыки ни одного дилетантского замечания». Это при том, что в то время Соллертинский профессионально музыкой еще не занимался. Но уже тогда симфоническую литературу он знал лучше

некоторых специалистов. Он был знаком со многими студентами консерватории, со знанием дела обсуждал с ними произведения, звучавшие на концертах городского филармонического оркестра, которым дирижировали Н.А.Малько и Э.Е.Беллинг.

Какое-то сомнение возникает, когда применительно к Витебску 1919 года используются слова «консерватория», «филармонический оркестр», «дирижеры» и т.п. А вместе с тем все это было в провинциальном городе. В первые годы революции все масштабы были нарушены и перепутаны. В Витебске, где в течение девяти веков все шло тихо и спокойно, по-провинциальному, вдруг закипела жизнь, были основаны филармония, консерватория, пять музыкальных училищ, появился симфонический оркестр, который сыграл за первый год своего существования более 20 концертов, а всего за два с половиной года выступил более 200 раз. Появились также государственная театральная студия и музыкальный клуб.

Подобное было и в изобразительном искусстве. Возникла художественная школа, в которой работали Марк Шагал, Казимир Малевич, Юлий Пэн, Мечислав Добужинский. В годовщину Октября Витебск украшался разноцветными флагами и, кое-где на видных местах, высоко, выставлялись картины Марка Шагала. Жители Витебска с удивлением смотрели на изображенных там зеленых лошадей и летающих евреев и говорили: «Революционное искусство... когда-нибудь, может быть, поймем...».

Юный Соллертинский впитывал все это, как губка. Обладая феноменальной памятью, совершенно аномальной, составлявшей важную, гармоничную часть его духовной сущности, он был не только зрителем и слушателем, но и мыслителем, творчески усваивающим виденное и слышанное. Этому способствовала и его работа в подотделе искусств губернского отдела народного образования, положившая начало его сближению с витебскими деятелями искусств. Сестра Соллертинского Екатерина вспоминала, что в основном это касалось музыки и театра, он лично участвовал в работе городской драматической студии; к изобразительному искусству так близко он не был. Здесь же, в драматической студии, он начал свою педагогическую деятельность, с которой не порывал уже до конца своих дней.

Жизнь в Витебске составила очень значимый период в судьбе и творчестве И.И.Соллертинского, период становления его интересов, накопления знаний, выработки навыков исследовательской и просветительской работы. Но и Витебск может гордиться тем, что здесь родился, а затем начал свою творческую деятельность такой замечательный человек.

Б.Я.Контарович.

Друкуецца па кн.: «Иван Соллертинский». Витебск, 1998.

СЕМЯНКОЎ Аляксей Іванавіч. Нарадзіўся ў 1915 г. Герой Сацыялістычнай Працы. Генерал-лейтэнант. Заслужаны пілот СССР. Удзельнік Вялікай Айчыннай вайны. Пасля вайны прайшоў шлях ад лётчыка-выпрабавальніка да 1-га намесніка міністра грамадзянскай авіяцыі СССР. Узнагароджаны ордэнамі Кастрычніцкай Рэвалюцыі, Аляксандра Неўскага, Айчыннай вайны, 2 ордэнамі Чырвонага Сцяга, медалямі.

СКАРЫНКІН Уладзімір Максімавіч. Беларускі паэт і перакладчык. Нарадзіўся 7.6.1939 г. Разам з маці ў 1943–45 гг. быў вывезены фашыстамі ў працоўныя лагеры ў Лібаву (цяпер г. Ліепая, Латвія) і Бромберг (цяпер г. Быдгашч, Польшча), бацька загінуў на фронце ў 1945 г. У 1956–60 гг. слухач Рыжскага вышэйшага інжынерна-авіяцыйнага ваеннага вучылішча, у 1960–61 гг. студэнт Рыжскага інстытута інжынераў грамадзянскай авіяцыі, пасля сканчэння якога працаваў інжынерам па спецабсталяванні самалётаў (1961–70), начальнікам аварыйна-выратавальнай службы Беларускага ўпраўлення грамадзянскай авіяцыі (1970–82). У 1982–87 гг. намеснік дырэктара Бюро прапаганды Саюза пісьменнікаў Беларусі. З сакавіка 1987 г. на творчай рабоце, з 1992 г. зноў у апараце Саюза пісьменнікаў Беларусі. Першы верш («Першы яблык») апублікаваў у 1955 г. ў газеце «Піянер Беларусі». Член Саюза пісьменнікаў Беларусі з 1970 г. Аўтар зборнікаў паэзіі «Буслы над аэрадромам» (1969), «Гукавы бар'ер» (1972), «Дазвольце ўзлёт» (1975), «Чацвёрты разварот» (1979), «Вугал атакі» (1982), «Пасадачныя агні» (1985), «Выратавальны плыт». Аўтар паэм «Насустрач веку», «Сляпы дождж», «Высокае сонца», «Узнясенне», «Астральны знак Францыска». Лаўрэат Дзяржаўнай прэміі Беларусі 2000 г. Творы перакладаліся на рускую і ўкраінскую мовы. Жыве ў Мінску.

СНАПКОЎСКІ Уладзімір Еўдакімавіч. Беларускі гісторык. Нарадзіўся 22.5.1954 г.

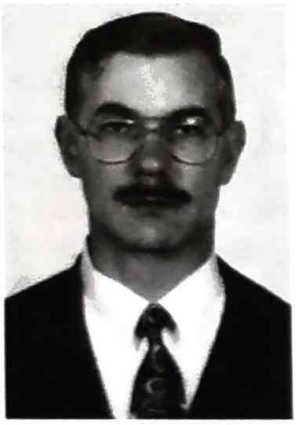

У.Е.Снапкоўскі.

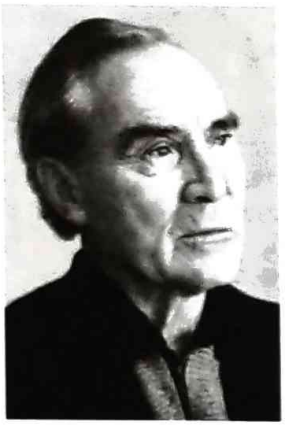

І.М.Сталяроў.

Доктар гістарычных навук (1995), прафесар (1995). Скончыў Віцебскую СШ № 20 (1971), гістарычны факультэт БДУ (1976), аспірантуру (1979) і дактарантуру (1992) пры Інстытуце гісторыі АН Беларусі. Малодшы і старшы навуковы супрацоўнік (1979—82), старшы навуковы супрацоўнік (1988—93) Інстытута гісторыі, вучоны сакратар аддзялення грамадскіх навук АН Беларусі (1982—88), адначасова (1980—93) выкладчык кафедры новай і навейшай гісторыі гістарычнага факультэта БДУ. З 1993 г. прафесар кафедры міжнародных адносін факультэта міжнародных адносін БДУ, адначасова вядучы навуковы супрацоўнік Інстытута гісторыі, таксама загадчык аддзела нацыянальных і міжнародных адносін Інстытута гісторыі (1995—2000). Даследуе беларускую эміграцыю, міжнародныя адносіны і арганізацыі ў 20 ст., працуе ў галіне гістарыяграфіі ўсеагульнай гісторыі і гісторыі Беларусі, паліталогіі і сацыялогіі. Аўтар больш чым 140 навуковых і навукова-папулярных прац, у т.л. манаграфій «Беларуская ССР у ААН (1944—1985)» (Мн., 1985), «Дзве германскія дзяржавы і еўрапейская бяспека: гісторыя і сучаснасць» (Мн., 1989, у сааўтарстве з М.Г.Елісеевым), «Шлях Беларусі ў ААН. 1944—1945 гг.» (Мн., 1994) і «Знешнепалітычная дзейнасць Беларусі: 1944—1953 гг.» (Мн., 1997). Шэраг артыкулаў надрукаваны ў Расіі, Польшчы, Аўстрыі, ЗША. Актыўна супрацоўнічае з замежнымі калегамі. У 1998 г. як запрошаны вучоны Інстытута Гарымана Калумбійскага універсітэта ў Нью-Йорку вывучаў у ЗША сучасную палітыку ЗША і краін Захаду ў дачыненні да Беларусі. Член Рады Беларускай асацыяцыі гісторыкаў, член Беларускай асацыяцыі палітычных навук, вучоных саветаў факультэта міжнародных адносін БДУ і Інстытута гісторыі, спецыялізаваных вучоных саветаў па абароне доктарскіх і кандыдацкіх дысертацый па палітычных навуках і па гісторыі знешняй палітыкі і міжнародных адносін пры БДУ.

СТАЛЯРОЎ Іван Міхайлавіч. Беларускі мастак і педагог. Нарадзіўся 20.5.1923 г. Заслужаны дзеяч мастацтваў Беларусі (1993). Скончыў Мінскае мастацкае вучылішча (1951), Маскоўскі паліграфічны інстытут (1960). Удзельнік Вялікай Айчыннай вайны. Выкладаў у Віцебскім мастацка-графічным вучылішчы (з 1951), Віцебскім педінстытуце (у 1959—86, дацэнт з 1979). Удзельнічае ў мастацкіх выстаўках з 1954 г. Працуе ў жывапісе і графіцы, аўтар пейзажаў і тэматычных кампазіцый. Яго работам уласціва паэтычнае пераасэнсаванне рэчаіснасці, кампазіцыйная завершанасць. Значнае месца ў творчасці займае партызанская тэма — серыі акварэлей «Партызанскімі сцежкамі» (1966), «Па слядах партызанскай славы» (1967), асобныя работы і інш. Віцебшчыне прысвечаны серыі акварэлей «Керамзітавы завод» (1962), «Лескавічы» (1969), «Рабочая ўскраіна» (1974), «Браслаўшчына» (1976), «Віцебшчына — край блакітных азёр» (1984), пейзажы «Віцебскае ўзвышша» (1963), «На зыходзе лета» (1977), «Раніца туманная» (1984) і інш. Выканаў серыі акварэлей «Па Літве» (1970) і «Па Арменіі» (1982), ілюстрацыі да паэмы Я.Купалы «Курган» (1980) і інш. Аўтар навучальнага дапаможніка «Акварэль. Матэрыялы і спосабы пісьма» (1980).

Б.А.Лазука.

Іван Сталяроў пра сябе і пра сваіх вучняў:

На мой погляд, Віцебская жывапісная школа існуе з моманту прыезду ў горад групы мастакоў з Веліжа. Яны пачалі тут выкладчыцкую дзейнасць. Сярод іх — У.Хрусталёў, М.Керзін, В.Волкаў, М.Эндэ, М.Лебедзева...

У час майго паступлення ў 1939 г. ў Віцебскае мастацкае вучылішча тут таксама выкладалі І.Ахрэмчык, А.Мазалёў, В.Дзежыц, Л.Лейтман, Н.Паслаўская, Г.Ізэргіна, у якіх мне давялося павучыцца напярэдадні вайны.

Пасля Вялікай Айчыннай вайны большасць выкладчыкаў пераехала ў Мінск, дзе ў той час пачало працаваць мастацкае вучылішча. У гэтую навучальную ўстанову паступіў вучыцца і я. У 1951 г. пасля заканчэння Мінскага мастацкага вучылішча я стаў працаваць у Віцебскім мастацка-графічным педву-

чылішчы. Аднак для сур'ёзнай арганізацыі заняткаў па акварэлі ў вучылішчы, а пазней і на мастацка-графічным факультэце педінстытута, неабходна было ў першую чаргу змяніць вучэбную праграму і планы. Ствараліся майстэрні, збіраў я матэрыялы па гісторыі акварэлі, тэхналогіі акварэльнага жывапісу, колеразнаўству. Праштудзіраваў усю літаратуру ў бібліятэках горада, звязваўся з фондамі Траццякоўскай галерэі, ленінградскімі і рыжскімі спецыялістамі па тэхналогіі акварэльнай паперы і фарбаў.

Я разумеў, што паралельна з практычнымі заняткамі ўжо з 1-га курса неабходна выкладаць тэорыю акварэльнага жывапісу. Менавіта з гэтай мэтай я падрыхтаваў некалькі дапаможнікаў, а потым кнігу «Акварэль», што выйшла ў выдавецтве «Народная асвета».

З акварэллю адбылося тое, што і павінна было адбыцца: на яе сталі глядзець як на самастойны від жывапісу. Пачалі арганізоўвацца спецыяльныя акварэльныя выставы. У іх прымалі ўдзел славутыя майстры савецкай акварэлі Герасімаў, Клімашын, Багаткін, Фанвізін і іншыя. Адна з падобных выстаў, складзеная з невялікай колькасці твораў, была арганізавана ў Віцебску ў будынку на вуліцы Чэхава, куды пераехала педвучылішча. Адбылася тады ж і сустрэча нашых выкладчыкаў з вядомым рускім акварэлістам Уладзімірам Багаткіным.

Я вучыў студэнтаў і сам вучыўся. Скончыў Маскоўскі паліграфічны інстытут. Вучняў за ўвесь час маёй працы ў мяне было больш за две тысячы. Вельмі прыемныя ўспаміны аб сабе пакінулі Г.Шутаў, А.Ільіноў, Э.Агуновіч. Сярод першых маіх акварэлістаў былі Гамаюнаў, Буслаў, Капшай, Шалкоўскі. На першым і другім курсах у мяне займаліся такія таленавітыя і вядомыя ў будучым мастакі, як А.Марачкін, М.Кірэеў, Ф.Гумен і некаторыя іншыя. На жаль, усіх назваць не змагу, бо прозвішчаў многіх ужо не памятаю. Але, напэўна, першы, хто пачаў асабліва актыўна выстаўляць свае акварэлі на выставах, быў Фелікс Гумен.

Наступная «хваля» выпускнікоў вылучалася яўнай арыентаванасцю на акварэль і творчасць. Сярод вялікай колькасці, безумоўна, адораных студэнтаў трэба назваць В.Ляховіч, У.Шапо, Л.Сіманчук, П.Шыёнка, У.Крука, Ф.Кісялёва, М.Ліханенку, В.Свістунова, М.Драненку, Я.Панамарэнку, С.Кампанічэнку, М.Раманоўскую, Я.Батальёнка, У.Рынкевіча. Гэта было значнае папаўненне

Б.І.Трусевіч.

для віцебскай акварэлі. Сярод маіх любімых вучняў апошніх год маёй працы ў інстытуце — Аляксандр Карпан. Добрыя ўспаміны пакінуў аб сябе і Алег Кастагрыз...

Падрыхтаваў да друку М.Л.Цыбульскі.

СЯМЁНАЎ Валерый Міхайлавіч. Нарадзіўся 30.10.1956 г. Доктар медыцынскіх навук, прафесар. Скончыў Віцебскі медыцынскі інстытут (1980). З 1980 г. працуе на кафедры інфекцыйных захворванняў Віцебскага медыцынскага універсітэта, прайшоў шлях ад клінічнага ардынатара да прафесара і загадчыка кафедры. Аўтар 123 прац вучэбна-метадычнага і навуковага характару, у тым ліку 2 манаграфій. Мае аўтарскае пасведчанне на вынаходніцтва. Зацверджаны тэхнічныя ўмовы на прамысловую вытворчасць 5 дыягнастычных апаратаў і 14 рацпрапаноў. Старшыня праўлення навуковага таварыства інфекцыяністаў Рэспублікі Беларусь.

ТРУСЕВІЧ Барыс Іпалітавіч. Беларусі тэрапеўт. Нарадзіўся 5.8.1892 г. Акадэмік АН Беларусі (1956, член-карэспандэнт з 1953). Доктар медыцынскіх навук (1943), прафесар (1934). Заслужаны дзеяч навукі Беларусі (1946). Скончыў медыцынскі факультэт Кіеўскага універсітэта (1916). Удзельнік 1-й сусветнай вайны, ваенны ўрач (1916—18). У 1918—28 гг. працаваў у лячэбных установах у Кіеве і Растове-на-Доне, паралельна займаўся навуковымі даследаваннямі. З 1928 г. ў Мінску, асістэнт, потым дацэнт медыцынскага факультэта БДУ (з 1930 Мінскі медінстытут), з 1934 г. загадчык 2-й тэрапеўтычнай клінікі, адначасова загадчык кафедры інфекцыйных хвароб Мінскага медінстытута. У гады Вялікай Айчыннай вайны ў эвакуацыі, у 1941—43 гг. загадчык тэрапеўтычнай кафедры Самаркандскага, потым Сталінабадскага медінстытутаў. З 1944 г. зноў у Мінску, за-

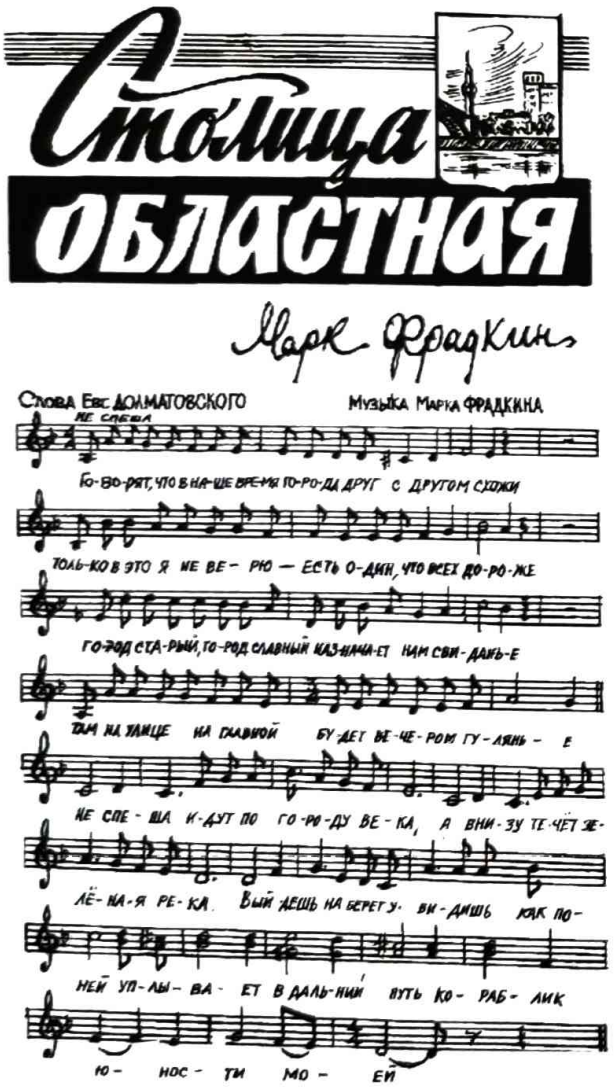

Партытура песні М.Фрадкіна «Сталіца абласная».

гадчык кафедры факультатыўнай тэрапіі Мінскага медінстытута, адначасова прафесар і загадчык кафедры тэрапіі Беларускага інстытута ўдасканалення ўрачоў. Аўтар 60 навуковых прац (у тым ліку 8 манаграфій) у галіне клінічных і эксперыментальных даследаванняў унутранай паталогіі і інфекцыйных захворванняў. Узнагароджаны 3 ордэнамі Працоўнага Чырвонага Сцяга, Ганаровай граматай Вярхоўнага Савета Беларусі. Дэпутат Вярхоўнага Савета Беларусі (1955—59). Памёр 14.11.1961 г.

УСЫСКІН Ілья Давыдавіч. Нарадзіўся 13.11.1910 г. Скончыў Магілёўскі політэхнічны інстытут (1931). У студэнцкія гады вызначаўся вялікімі здольнасцямі. Самастойна вывучыў тры замежныя мовы. У 22 гады стаў дацэнтам Ленінградскага фізіка-тэхнічнага інстытута. 30.1.1934 г. разам з камандзірам экіпажа В.Ф.Федасеенкам і інжынерам-аэролагам А.Б.Васенкам удзельнічаў у пад'ёме ў стратасферу на страстастаце «Асаавіяхім-І». Быў устаноўлены рэкорд вышыні — 22 кіламетры, але ў час спуску ў выніку аварыі экіпаж загінуў. Усе члены экіпажа, у тым ліку і Ілья Давыдавіч, былі ўзнагароджаны ордэнамі Леніна. Пахаваны ў Маскве на Чырвонай плошчы каля Крамлёўскай сцяны.

ФЁДАРАЎ Мікалай Яўгенавіч. Нарадзіўся 26.8.1938 г. Доктар медыцынскіх навук, прафесар. Скончыў Віцебскі медыцынскі інстытут (1961), аспірантуру (1965). У 1965—78 гг. асістэнт, дацэнт, прафесар кафедры прапедэўтыкі ўнутраных захворванняў, адначасова навуковы супрацоўнік цэнтральнай навукова-даследчай лабараторыі Віцебскага медыцынскага інстытута. Загадчык кафедры прапедэўтыкі ўнутраных захворванняў Растоўскага медыцынскага інстытута (1978—87). З 1987 г. ўзначальвае кафедру прапедэўтыкі ўнутраных захворванняў Віцебскага дзяржаўнага медыцынскага універсітэта. Аўтар 49 навуковых прац, 2 вынаходніцтваў, 3 вучэбных дапаможнікаў для студэнтаў.

ФРАДКІН Марк Рыгоравіч. Савецкі кампазітар. Нарадзіўся 21.4(4.5).1914 г. Народны артыст СССР (1985). Лаўрэат Дзяржаўнай прэміі СССР 1979 г. Працаваў у Віцебску на фабрыцы «Сцяг індустрыялізацыі», потым у Ленінградзе, скончыў Беларускую студыю пры Цэнтральным тэатральным вучылішчы (1937). З 1937 г. працаваў у Беларускім тэатры юнага гледача ў Мінску акцёрам, загадчыкам музычнай часткі, у 1938—39 гг. адначасова вучыўся ў Беларускай кансерваторыі (клас кампазіцыі М.Аладава). У гады Вялікай Айчыннай вайны дырыжор франтавога ансамбля. З 1944 г. ў Маскве. Яго талент найбольш ярка выявіўся ў песенным жанры. Найбольш вядомыя песні: «Вярнуўся я на Радзіму», «Песня пра Дняпро», «Выпадковы вальс», «Бранская вуліца», «Бярозы», «За таго хлопца» (1-я прэмія на міжнародным фестывалі ў Сопаце, 1972), «Цячэ Волга» і інш., ёсць сярод іх і песні, прысвечаныя Віцебску. Аўтар музыкі да больш як 40 кіна- і тэлефільмаў (у тым ліку, да беларускага «Апошні хлеб», а таксама «Яны былі першымі», «Дабравольцы», «Юркавы світанні», «Простая гісторыя», «Бывайце, галубы!», «Бацька і дзяды» і інш.), да многіх спектакляў драматычнага тэатра. Памёр у 1990 г.

«С ВЫСОТЫ УСПЕНСКОЙ ГОРКИ...»

Когда праздновалось 1000-летие Витебска, Фрадкин привез в подарок родному городу новую песню — «Столица областная». Как будто ничего в ней о Витебске не было — и все же это была песня именно о Витебске, о Двине, о тех, чьи дороги начинались здесь и кто никогда об этом не забудет.

Как спел он песню на торжестве! Как повторил еще раз «на бис» залу, который не хотел его отпускать, хотя многие, может, и не сразу поняли, какая хорошая песня о Витебске родилась. Он шел на сцену, как всегда артистично, даже чуть-чуть позируя, сел за рояль — и зал сразу был покорен его талантом, его обаянием — нет, не просто человеческим: тут он временами бывал и зол, и ироничен одновременно, а покорен обаянием музыканта, композитора, за плечами которого не просто годы напряженной работы — он автор прекрасных песен, мы знаем их, поем столько лет, еще с войны: «Моя любимая», «Случайный вальс», «Дорога на Берлин», а потом были «Березы», «Течет Волга», «За фабричной заставой», «А годы летят», «Вернулся я на родину»...

Через много лет он вспоминал: «Возвращаясь к своей юности, я вспоминаю песню, написанную мною о родном городе Витебске в 1946 году... Город лежал в развалинах. Не было целых улиц, целых районов. Никто из родных не ждал меня в Витебске — погибли в войну, в немецкой оккупации... Немцы успели разрушить только центральную площадь города — так сказать, его визитную карточку. Неподалеку от нее издавна стояла каланча с часами, — там давно уже был городской исторический музей. И площадь, и каланча, они знакомы многим, в том числе и тем, кто никогда не был в Витебске, по картинам Марка Шагала. Кстати, наш город издавна славился своими культурными традициями: живописными, театральными, литературными... Города бывают разными. Большие и красивые. Более скромные. Но город юности всегда любишь особой непреходящей любовью. Поэтому понятна моя любовь к Витебску... Признаться, я не пишу песен для кого-то или для чего-то, короче — песен «по поводу». И «Вернулся я на родину» — это в общем-то песня не только о Витебске. Но для меня лично она связана именно с этим городом...»

В начале июля 1972 года, задолго до юбилея Витебска, горком партии пригласил в город большую группу известных земляков — деятелей литературы и искусства. Приехал и Марк Фрадкин, народный артист РСФСР, лауреат Государственной премии СССР.

Во время репетиции большой телепередачи «Тут начинались дороги», которую я готовил, помню, переживал он, что выступает последним (а его оставляли «на закуску»), что может не хватить времени. Все оказалось в порядке, времени хватило. И он спел свои новые песни, среди них — «Я сегодня до зари встану» из фильма «Минута молчания». И несколько раз спрашивал: «Как песня, земляки?»

В тот же день (1 июля), после экскурсий и поездки по Двине на теплоходе, уже вечером в ресторане парка «Мазурино», поднимая тост за родной город, обещал, что к 1000-летию обязательно напишет песню о Витебске: «Фактически я иду к ней очень давно, наверное, с того дня, когда написал на нотной бумаге первые свои строчки...»

А о своем начале он рассказывал не раз письменно и устно:

«В центре Витебска, рядом с каланчой, есть живописная Успенская горка. На горке в те далекие довоенные дни находился городской механический техникум. И как раз напротив — музыкальная школа. Родители хотели, чтобы я занимался музыкой: было ясно что музыку я люблю и, хотя инструмента дома не было, научился, играя где попало, подбирать разные мелодии на слух... Когда в городе организовали пионерский шумовой оркестр, я принял в нем самое активное участие, играя на экзотических шумовых инструментах, выполняя роль ведущего концерта... Но поступил в техникум и, закончив его, стал работать на крупном швейном предприятии «Знамя индустриализации», ведал там техникой безопасности... Но с шумовым оркестром, который в те дни уже перерос в пионерский театр, довольно широко известный в Белоруссии, я не расставался...»

До войны Марк Фрадкин закончил театральный институт в Ленинграде, работал в театре юного зрителя в Минске, параллельно занимаясь в консерватории.

А потом была война. И слава, которая заслуженно пришла к нашему земляку вместе с его песнями тех лет.

«По-моему, он вовсе не сочиняет музыку, — говорил Роберт Рождественский, — он просто открывает ее в каждом из нас. Мелодии нашего сердца вдруг обретают голос, обретают крылья. Но, даже взлетев высоко в

небо, даже опоясав земной шар, мелодии эти остаются нашими. Нашими до конца. А ведь это, поверьте, большое счастье и для мелодии, и для человека. Песни Марка Фрадкина становятся невероятно близкими человеку и популярными... Попробуйте представить себе советскую песню без «Песни о Днепре», «Случайного вальса», «Комсомольцев-добровольцев», «Прощайте, голуби!», «Увезу тебя я в тундру», «Течет Волга», «У деревни Крюково», «За того парня», «На тот большак, на перекресток»...

В дни 1-го Всесоюзного фестиваля польской песни в Витебске строители вручили деятелям искусства символичный ключ от Летнего амфитеатра. Почетное право принять его было предоставлено народному артисту СССР Марку Фрадкину. А на следующее утро на записи телепередачи он сказал:

«В моей песне «Столица областная» есть строчка «Не в гостях я здесь, а дома». Так вот поэт Е.Долматовский написал это про меня. С Витебском у меня давняя, кровная, не прерываемая временем связь. Здесь я родился, сюда я часто приезжаю, о Витебске с гордостью и любовью рассказываю в других краях. Всякий раз, приезжая на родину, бываю а Успенской горке. Здесь до войны стоял родильный дом, где появился на свет и я. Теперь на этом месте — музыкальное училище. Меня это особенно обрадовало — я увидел в этом добрый символ...»

Успенскую горку, Двину, родные улицы он видел всегда, где бы ни был, и память эту оставил в «Столице областной», передав свое волнение поэту, автору стихов, а нам всем подарив прекрасные песни, среди которых и эта, о Витебске... *Давид Симонович.*

«Вечерний Витебск». 1997. 9 октября.

ХОЛАД Валерый Міхайлавіч. Беларускі вучоны ў галіне ветэрынарыі. Нарадзіўся 8.2.1937 г. Доктар біялагічных навук (1974). Прафесар (1977). Скончыў Віцебскі ветэрынарны інстытут (1959). Працаваў ветэрынарным урачом у Шаркаўшчынскім раёне Віцебскай вобласці, з 1960 г. працуе ў Віцебскай дзяржаўнай акадэміі ветэрынарнай медыцыны, асістэнт, дацэнт, з 1966 г. загадчык кафедры хіміі. Даследуе праблемы клінічнай біяхіміі сельскагаспадарчых жывёл. Аўтар больш як 120 навуковых прац, у тым ліку манаграфіі «Бялкі сывараткі крыві ў клінічнай і эксперыментальнай ветэрынарыі», «Даведніка па ветэрынарнай біяхіміі», атрымаў 2 аўтарскія пасведчанні на вынаходніцтвы.

ЦВЯРСКІ Аляксандр Давыдавіч. Рускі савецкі пісьменнік. Нарадзіўся ў 1923 г. Удзельнік Вялікай Айчыннай вайны, на фронце быў камандзірам узвода разведкі, мае ўзнагароды. Асноўная тэма творчасці — інтэрнацыяналізм і дружба народаў. Раман «Песня над Басфорам» вытрымаў 7 выданняў. Аповесць «Турэцкі марш» прысвечана падзеям, якія адбываліся ў Віцебску ў гады Вялікай Айчыннай вайны. Шмат часу аддаваў грамадскай дзейнасці, быў членам Савета па дзіцячай і юнацкай літаратуры Саюза пісьменнікаў Расіі, членам Савета па беларускай літаратуры, членам праўлення Савета ветэранаў вайны — маскоўскіх пісьменнікаў.

ШАПІРА Фёдар (Файвіш) Львовіч. Савецкі фізік-ядзершчык. Нарадзіўся 6.4.1915 г. Член-карэспандэнт АН СССР (1968). Доктар фізіка-матэматычных навук (1962), прафесар (1967). З 1934 г. вучыўся ў Маскоўскім энергетычным тэхнікуме, дзе атрымаў аўтарскае пасведчанне на вынаходства новага спосабу ператварэння цеплавой энергіі ў электрычную. З 1935 г. працаваў інжынерам. Скончыў Маскоўскі універсітэт (1941). З 1945 г. ў Фізічным інстытуце АН СССР, з 1958 г. ў Аб'яднаным інстытуце ядзерных даследаванняў у г. Дубна (з 1959 намеснік дырэктара Лабараторыі нейтроннай фізікі). Адначасова з 1946 г. выкладаў у Маскоўскім універсітэце (з 1967 прафесар). Навуковыя працы па фізіцы рэактараў, ядзернай і нейтроннай фізіцы. Унёс значны ўклад у тэарэтычнае і эксперыментальнае даследаванне рэзананснага паглынання нейтронаў у тоўстых слаях урану, тэмпературных эфектаў рэактараў і інш. Прапанаваў новы метад нейтроннай спектраскапіі — спектраметрыю па часе запавольвання нейтронаў (1955), новы метад палярызацыі нейтронаў шляхам фільтрацыі іх праз палярызаваную пратонную мішэнь (1960) і метад дыфракцыі нейтронаў для нейтронна-структурных даследаванняў, заснаваны на вымярэнні энергіі нейтронаў пры зададзеным вугле дыфракцыі. Незалежна ад іншых прапанаваў (1961) і прымяніў метад адваротнай геаметрыі для вывучэння няпругкіх узаемадзеянняў павольных нейтронаў з кандэнсаванымі асяроддзямі. Пад яго кіраўніцтвам упершыню створана (1963) тандэмная сістэма, што спалучала імпульсны рэактар з электронным інжэктарам. Упершыню (1968) эксперыментальна назіраў ультрахалодныя нейтроны і пацвердзіў эфект іх поўнага адбіцця пры любых вуглах падзення, прадказаны

Я.Б.Зяльдовічам у 1959 г. Вылучыў і ажыццявіў (1972) ідэю вымярэння магнітных момантаў нейтронных рэзанансаў па іх зруху ў магнітным полі. Дзяржаўная прэмія СССР 1971 г. Памёр 30.1.1973 г.

Літаратура:

Шапиро С.М., Стрелков А.В. Федор Львович Шапиро. Страницы биографии // Физика элементарных частиц и атомного ядра. 1995. Т. 26, вып. 6; Ф.Л.Шапиро: человек и ученый: Книга воспоминаний. Дубна, 1998; Пикельнер Л.Б., Стрелков А.В. Федор Львович Шапиро (6.4.1915–30.1.1973) // Ядерная физика. 2000. Т. 63, № 4. *М.М.Касцюковіч.*

ШАФРАНСКІ Якаў Міхайлавіч. Беларускі вучоны ў галіне матэматычнай кібернетыкі і інфарматыкі. Нарадзіўся 12.3.1950 г. Кандыдат фізіка-матэматычных навук (1981). Скончыў Віцебскую СШ № 2 з сярэбраным медалём (1967), матэматычны факультэт БДУ (1972), аспірантуру Інстытута тэхнічнай кібернетыкі АН БССР (1981), у якім працуе з 1972 г. (у 2002 г. інстытут перайменаваны ў Аб'яднаны інстытут праблем інфарматыкі НАН Беларусі). Прайшоў шлях ад стажора-даследчыка да вядучага навуковага супрацоўніка. Навуковыя працы па дыскрэтнай аптымізацыі, тэорыі раскладаў. Распрацаваў метады рашэння экстрэмальных камбінаторных задач і аналізу іх складанасці, мадэлі і метады выбару аптымальных параметраў у тэхнічных і эканамічных сістэмах. Апублікаваў 90 навуковых прац, у тым ліку 3 манаграфіі. Лаўрэат Дзяржаўнай прэміі Беларусі 1998 г. *М.П.Савік.*

ШВАЛЬБО Уладзімір Ільіч. Беларускі спартыўны педагог. Нарадзіўся 3.7.1944 г. Вучыўся ў Віцебскай СШ № 3. Заслужаны трэнер СССР і Беларусі, майстар спорту СССР. Заснавальнік школы новага для Беларусі віду спорту – скачкоў на батуце. Аўтар падручнікаў, методык па скачках на батуце. Выхаванцы Швальбо – Дзмітрый Паляруш, Валерый Вагель, Галіна Лебедзева, Мікалай Казак – неаднаразовыя чэмпіёны і прызёры свету, Еўропы, СССР. Старшы трэнер зборнай каманды Беларусі, старшыня Федэрацыі па скачках на батуце, суддзя міжнароднй катэгорыі. Ганаровы грамадзянін горада Віцебска. Выдатнік народнай адукацыі.

ШЭЙДЛІНА Софія Ізрайлеўна. Нарадзілася ў 1898 г. Вучылася на Вышэйшых жаночых курсах у Маскве, актыўна ўдзельнічала ў рэвалюцыйным руху, уступіла ў РСДРП. У красавіку 1917 г. вярнулася ў Віцебск, увайшла ў аб'яднаны камітэт Віцебскай арганізацыі РСДРП, садзейнічала ўтварэнню ў Віцебску самастойнай бальшавіцкай групы. Як дэлегат ад Віцебскай арганізацыі 25.7.1917 г. ўдзельнічала ў рабоце Маскоўскай абласной канферэнцыі РСДРП(б). У ліпені 1917 г. – ліпені 1918 г. сакратар Віцебскіх гарадскога і губернскага камітэтаў партыі. Пасля Кастрычніцкай рэвалюцыі – сакратар Віцебскага ваенна-рэвалюцыйнага камітэта, адначасова член Віцебскага губвыканкома, выконвала абавязкі загадчыка аддзела народнай адукацыі. З ліпеня 1919 г. загадчык агітацыйна-прапагандысцкага аддзела Віцебскага губкома РКП(б), у снежні 1922 г. – маі 1923 г. рэдактар Віцебскай губернскай газеты. У маі 1923 г. – верасні 1926 г. інструктар ЦК ВКП(б). У 1927–28 гг. намеснік рэдактара часопіса «Красная печать». У 1928–31 гг. вучылася ў Інстытуце чырвонай прафесуры, з 1932 г. працавала намеснікам рэдактара, потым адказным рэдактарам газеты «Рабочий путь». З сакавіка 1937 г. на партыйнай рабоце. У тым самым годзе была беспадстаўна абвінавачана, аб'яўлена «ворагам народа» і расстраляна.

Ф.Л.Шапіра.

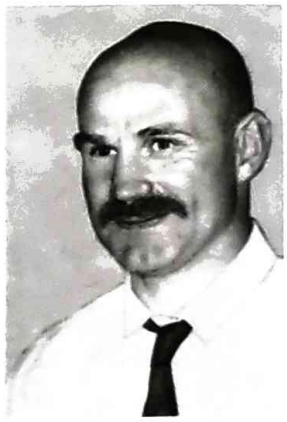

В.Я.Яноўскі.

ЯНОЎСКІ Вячаслаў Яўгенавіч. Беларускі спартсмен (бокс). Нарадзіўся ў 1957 г. Скончыў Віцебскі педінстытут. Чэмпіён XXIV Алімпійскіх гульняў (1988, Сеул, Паўднёвая Карэя), дзе 4 баі закончыў датэрмінова, 2 з іх з лікам 5:0. Заслужаны майстар спорту СССР. Ганаровы грамадзянін Віцебска (1988). Член выканкома Еўрапейскай федэрацыі бокса. Пасля Алімпіяды ў Сеуле перайшоў у прафесійны спорт, жыў і працаваў у Японіі, удзельнічаў у трох інтэркантынентальных клубах баксёраў-прафесіяналаў.

ЯРОМЕНКА Мікалай Мікалаевіч. Акцёр тэатра і кіно, кінарэжысёр. Нарадзіўся

М.М.Яроменка (малодшы).

К.С.Азаронак.

14.2.1949 г. Народны артыст Расійскай Федэрацыі. Пасля сканчэння школы ў 1967 г. вучыўся ў інстытуце кінематаграфіі ў С.Герасімава і Т.Макаравай. Упершыню зняўся ў фільме свайго настаўніка «Каля возера» (1970), потым выканаў ролю лейтэнанта Драздоўскага ў фільме Гаўрыіла Егіазарава «Гарачы снег» (1972) па раману Ю.В.Бондарава. Яго акцёрскі талент атрымаў прызнанне пасля фільма «Чырвонае і чорнае» (1977), дзе выканаў ролю Жульена Сарэля. Новым поспехам стала галоўная роля ў фантастычным фільме «31 чэрвеня» (1979), але сапраўдны трыумф чакаў акцёра пасля выхаду на экраны фільма «Піраты XX стагоддзя» (1980), калі па выніках апытання, праведзенага часопісам «Советский экран», быў прызнаны лепшым акцёрам года. У 1995 г. дэбютаваў як рэжысёр, калі паставіў фільм «Сын за бацьку...», дзе галоўныя ролі выконвалі ён сам і яго бацька — Мікалай Яроменка-старэйшы. Здымаўся таксама ў фільмах «Царскае паляванне», «Снайпер», «Крыжаносец», «Абяцанне кахання». Адна з апошніх работ акцёра — фільм «Рыцарскі раман». Памёр 28.5.2001 г.

ЗВЯЗАНЫ ЛЁСАМ

АЗАРОНАК Канстанцін Сямёнавіч. Беларускі мікрабіёлаг і імунолаг. Нарадзіўся ў 1931 г. ў в. Бароўна Лепельскага раёна Віцебскай вобласці. Доктар медыцынскіх навук (1980), прафесар (1982). Скончыў Віцебскі медыцынскі інстытут (1956), працаваў у ім на кафедры мікрабіялогіі; асістэнт, дацэнт, прафесар, загадчык кафедры. Стварыў навуковую школу клінічнай мікрабіялогіі і імуналогіі, распрацоўваў праблемы вывучэння патагенезу і дыягностыкі вірусных гепатытаў, адзёру і краснухі, стафілакокавых інфекцый, гнойна-запаленчых хвароб і ўскладненняў у хірургіі, хелікабактэрыёзнай інфекцыі, стаяў ля вытокаў праблемы вывучэння каталітычных антыцелаў і новага накірунку ў імуналогіі — абзімалогіі. Аўтар 114 навуковых прац, у тым ліку 18 рацпрапаноў, меў аўтарскія пасведчанні на вынаходніцтвы. Шмат гадоў узначальваў аддзел вынаходніцтваў і адкрыццяў Віцебскага мединстытута, шмат часу і ўвагі аддаваў студэнцкай навуцы. Сярод яго вучняў — рэктар Віцебскага дзяржаўнага медыцынскага універсітэта прафесар А.М.Касінец, загадчык кафедры інфекцыйных хвароб прафесар В.М.Сямёнаў, прафесар гэтай кафедры М.Л.Дацэнка, прафесар кафедры шпітальнай тэрапіі М.Р.Конараў, рэктар Гомельскага мединстытута прафесар С.В.Жаваранак і іншыя, якія самі сталі стваральнікамі буйных навуковых школ у нашай краіне. Узнагароджаны значком «Выдатнік аховы здароўя Беларусі» (1970), медалём «За працоўную адзнаку» (1986). Памёр у 1991 г.

АЗГУР Заір Ісакавіч. Беларускі скульптар. Нарадзіўся 2(15).1.1908 г. ў в. Маўчаны Сенненскага раёна Віцебскай вобласці. Народны мастак Беларусі (1944). Народны мастак СССР (1973). Герой Сацыялістычнай Працы (1978). Член Акадэміі мастацтваў СССР (1958). Лаўрэат Дзяржаўнай прэміі СССР 1946 г. Вучыўся ў Віцебскім мастацкім тэхнікуме (1922—25) у М.Керзіна, у Ленінградскім вышэйшым мастацкім (1925—28) і Кіеўскім мастацкім (1928—29) інстытутах. Працаваў у галіне станковай і манументальнай скульптуры, прыхільнік строгай рэалістычнай формы. У мастацкіх выстаўках удзельнічаў з 1923 г. Стварыў скульптурныя партрэты дзеячаў рэвалюцыйнага руху для Дома ўрада ў Мінску (у канцы 1920-х—30-я гг.), галерэю герояў Вялікай Айчыннай вайны, партрэты пісьменнікаў Лу Сіня (1953) і Рабіндраната Тагора (1956), Я.Коласа і К.Крапівы (1949), Ф.Багушэвіча, беларускага паэта-лацініста Міколы Гусоўскага (1980) і інш. Большасць манументальных работ адносіцца да 1950-х гадоў. Найбольш значныя з іх: помнікі-бюсты С.І.Грыцаўцу, Я.Купалу і Ф.Э.Дзяржынскаму ў Мінску, В.І.Талашу ў

Петрыкаве, помнікі Я.Коласу на плошчы яго імя ў Мінску (1972) і П.М.Машэраву ў Віцебску (1981). З 1980 г. кіраўнік Творчай майстэрні скульптуры ў Мінску. Аўтар публіцыстычных твораў па праблемах выяўленчага мастацтва і мемуараў. Дэпутат Вярхоўнага Савета Беларусі (1947—67 і з 1971). Памёр 18.2.1995 г. *Э.А.Петэрсон.*

АЛЕШЧАНКА Піліп Яфрэмавіч. Нарадзіўся ў 1896 г. ў в. Падгорыца Віцебскага павета. Удзельнік Кастрычніцкай рэвалюцыі, грамадзянскай і Вялікай Айчыннай войнаў. Да 1958 г. працаваў галоўным бухгалтарам Віцебскага будаўнічага трэста № 9. Узнагароджаны ордэнамі Чырвонай Зоркі, Айчыннай вайны, медалямі «За адвагу», «За перамогу над Германіяй у Вялікай Айчыннай вайне 1941—1945 гг.», іншымі медалямі.

Доўгі век салдата

«Не смерць, а жыццё ёсць выпрабаванне мужнасці», — заўважыў нехта з вялікіх. У адносінах да Піліпа Яфрэмавіча Алешчанкі гэтае выказванне больш чым справядлівае. У 1996 г. ветэран адзначыў свой 100-гадовы юбілей — нядрэнная нагода падвесці вынікі перажытага старым салдатам, сведкам дзвюх войнаў і дзвюх рэвалюцый.

У 1917 г. ён, тады тэлеграфіст паштова-тэлеграфнай канторы, першым абвясціў землякам пра адрачэнне Мікалая II, пра Лютаўскую і Кастрычніцкую рэвалюцыі. І, як у люстэрку, адбіліся ў яго лёсе многія падзеі 20-га стагоддзя. У 1919 г. Віцебск наведаў М.І.Калінін і Піліп Алешчанка, адгукнуўшыся на яго заклік, у ліку іншых пайшоў на фронт добраахвотнікам, змагаўся ў 1-й коннай арміі, уступіў у партыю бальшавікоў, каб бараніць светлыя ідэалы свабоды, роўнасці, братэрства, у якія тады па-юнацку шчыра і свята верыў.

Пасля грамадзянскай вайны, акрылены перамогамі і верай у камуністычнае заўтра, чырвонаармеец Алешчанка ўпершыню сутыкнуўся з перагібамі палітыкі бальшавікоў: быў выключаны з партыі «за парушэнне партыйнай этыкі» — за вянчанне ў царкве згодна з праваслаўнай традыцыяй. Гэты «халодны душ» стаў для яго ўрокам і, магчыма, дапамог перажыць цяжкія сталінскія часы.

Але Радзіму не выбіраюць. У 1942 г. Піліп Алешчанка зноў апрануў шэры салдацкі шынель і ўзяў у рукі звыклую трохлінейку, каб бараніць Айчыну ад іншаземцаў-заваёўнікаў. Вялікія Лукі, Даўгаўпілс, Кёнігсберг, Гданьск — вось толькі асноўныя вехі яго салдацкага шляху, адзначанага ордэнамі і медалямі. Дэмабілізаваўшыся, прыехаў у Віцебск, працаваў, пакуль не стаў персанальным пенсіянерам. Працаваў сумленна — як некалі выконваў свой воінскі абавязак. За гэта яго памятаюць баявыя таварышы, паважаюць вучні, сябры і проста знаёмыя, якія прыйшлі на юбілей да ветэрана з кветкамі і падарункамі. *А.В.Логінаў.*

АЛЯШКЕВІЧ Іван Баніфатавіч. Беларускі хірург. Нарадзіўся 26.11.1900 г. ў в. Ізабеліна Кіраўскага раёна Магілёўскай вобласці. Доктар медыцынскіх навук (1949), прафесар (1949). Заслужаны дзеяч навукі Беларусі (1969). Заслужаны ўрач Беларусі (1959). Скончыў Кіеўскі медінстытут (1926). Працаваў у хірургічных клініках Мінскага (1931—35) і Свярдлоўскага (1936—41) медінстытутаў. Удзельнік Вялікай Айчыннай вайны, начальнік аддзялення, потым вядучы хірург палявых і армейскіх шпіталяў. З мая 1949 г. па лютым 1965 г. — загадчык кафедры шпітальнай хірургіі Віцебскага медыцынскага інстытута, адначасова старшыня Віцебскага абласнога таварыства хірургаў, а таксама галоўны хірург Віцебскай вобласці (1949—58). У 1965—75 гг. загадчык кафедры хірургіі Беларускага інстытута ўдасканалення ўрачоў. Быў старшынёй навуковага таварыства хірургаў Беларусі, членам праўлення Усесаюзнага таварыства хірургаў, членам рэдкалегіі часопіса «Здравоохранение Белоруссии». Апублікаваў звыш 100 навуковых прац, прысвечаных хірургічнаму лячэнню хвароб страўніка-кішэчнага тракту і жоўцевага пузыра, траўматычнаму шоку, анаэробнай інфекцыі. Узнагароджаны ордэнамі Чырвонага Сцяга, Працоўнага Чырвонага Сцяга, Айчыннай вайны 2-й ступені. Памёр 2.7.1977 г. Пахаваны ў Мінску.

АНДРЭЙЧАНКА Уладзімір Паўлавіч. Нарадзіўся ў 1949 г. ў в. Мар'янава Лёзненскага раёна Віцебскай вобласці. Заслужаны работнік сельскай гаспадаркі Беларусі (2001). Скончыў Лужанянскі саўгас-тэхнікум (1968), Вялікалуцкі сельскагаспадарчы інстытут (1977), Мінскую ВПШ (1988). У 1970—91 гг. на партыйнай і гаспадарчай рабоце ў Лёзненскім і Верхнядзвінскім раёнах. Першы намеснік старшыні, намеснік старшыні, старшыня Камітэта па сельскай гаспадарцы і забеспячэнню насельніцтва харчаваннем Віцебскага аблвыканкома (1991—94). З 29.11.1994 г. — старшыня Віцебскага абласс-

У.П.Андрэйчанка.

нога выканаўчага камітэта. Член Савета Рэспублікі Нацыянальнага сходу Рэспублікі Беларусь. Узнагароджаны Ганаровай граматай Вярхоўнага Савета Беларусі, ордэнам Беларускай праваслаўнай царквы «Крыж Ефрасінні Полацкай».

БАГДАНОВІЧ Іван Іларыёнавіч. Беларускі дэрматавенеролаг. Нарадзіўся ў 1893 г. ў г.п. Копыль Мінскай вобласці. Прафесар (1935). Заслужаны ўрач Беларусі (1948). Скончыў 1-ы Маскоўскі медінстытут (1921). Актыўны ўдзельнік стварэння Віцебскага медінстытута, з 1935 г. загадчык кафедры скурных і венерычных хвароб. У гады Вялікай Айчыннай вайны разам з інстытутам працаваў у эвакуацыі ў Яраслаўлі, у 1943—46 гг. у Мінскім медінстытуце. З 1946 г. зноў у Віцебскім медыцынскім інстытуце, загадчык кафедры скурных і венерычных хвароб, адначасова намеснік дырэктара (1946—50), дырэктар інстытута (1950—61). Аўтар новага супрацькароставага сродку (поліскульфіднага лініменту), вялікай колькасці навуковых прац. Узнагароджаны ордэнамі Леніна, Чырвонай Зоркі, Працоўнага Чырвонага Сцяга. Памёр у 1969 г.

БАГДАНОВІЧ Леанід Іванавіч. Беларускі дэрматавенеролаг. Нарадзіўся 18.2.1923 г. ў Мінску. Доктар медыцынскіх навук (1960), прафесар (1960). Заслужаны дзеяч навукі Беларусі (1976). Удзельнік Вялікай Айчыннай вайны, ваяваў на Волхаўскім і Ленінградскім франтах, быў цяжка паранены. Баявыя заслугі адзначаны ордэнам Айчыннай вайны 2-й ступені, медалямі. У 1949 г. скончыў Віцебскі медыцынскі інстытут і з таго часу працаваў у ім асістэнтам, дацэнтам, загадчыкам кафедры скурных і венерычных хвароб, прафесарам гэтай кафедры. Навуковыя працы па ультрагукавой тэрапіі хвароб скуры.

БАРКОЎСКІ Віталь Міхайлавіч. Беларускі рэжысёр. Нарадзіўся 1.1.1947 г. ў в. Астравы Мінскага раёна. Заслужаны дзеяч мастацтваў Беларусі (2000). Скончыў Беларускі тэатральна-мастацкі інстытут (акцёрскі курс праф. Д.А.Арлова, 1969), Вышэйшыя рэжысёрскія курсы ў Маскве (курс А.В.Эфраса, 1979). Адзін з заснавальнікаў тэатра «Дзе-Я?» (Мінск), заснавальнік эксперыментальных творчых майстэрняў «АКТ» (Мінск). З верасня 1997 г. галоўны рэжысёр, з 2000 г. мастацкі кіраўнік Нацыянальнага акадэмічнага драматычнага тэатра імя Я.Коласа. Паставіў спектаклі «Таму што люблю» паводле п'есы «Дзень карабля» А.Паповай (1998, прыз за лепшую рэжысуру на 1-м Рэспубліканскім фестывалі нацыянальнай драматургіі), «Пісьменныя» М.Чокэ (1998, Гран-пры міжнароднага фестываля сучаснай нямецкай драматургіі), «Чорная нявеста» паводле «Чорнай панны Нясвіжа» А.Дударава (1999, прыз за лепшы спектакль года ў Беларусі), «Я, ты, ён, яна, яно» паводле «Разбойнікаў» Ф.Шылера (1999, прыз крытыкі на 10-м міжнародным Шылераўскім тэатральным фестывалі ў г. Веймар, Германія), «Блудны муж і яго жонка Варвара» Г.Марчука (1998), «Шагал... Шагал» паводле п'есы «Прамы вагон да Парыжа з усімі перасадкамі» Ул. Драздова (1999; Гран-пры Эдынбургскага міжнароднага тэатральнага фестываля, 2000), «Дакрануцца вуснамі да нябёсаў» паводле «Старога квартала» Т.Уільямса (2000), «Зямля» паводле твораў Я.Коласа (2000, прыз за яркае пластычнае вырашэнне на міжнародным тэатральным фестывалі «Белая вежа-2001»), «Мадам Боншанс» Ул.Драздова (2001; еўрапейская прэм'ера на фестывалі ў Эдынбургу), «От цо да!» С.Яновіча (прэм'ера ў Польшчы), «Так знікае каханне» і «І нас пацалуе світанак» В.Острава, «Сон на кургане» паводле твораў Янкі Купалы (усе 2002).

БАХЦІН Міхаіл Міхайлавіч. Рускі філосаф, літаратуразнавец, тэарэтык мастацтва. Нарадзіўся 17.11.1895 г. ў г. Арол. Першыя гады жыцця прайшлі ў Арле, Вільні, Адэсе. Скончыў Петраградскі універсітэт. У 1918—20 гг. працаваў настаўнікам у г. Невель, у 1920 г. прыехаў у Віцебск, выкладаў у Віцебскім пединстытуце заходнееўрапейскую літаратуру, уводзіны ў мовазнаўства, гісторыю навуковага светапогляду, адначасова вёў у Віцебскай кансерваторыі заняткі па эстэтыцы і філасофіі музыкі. Акрамя гэтага, чытаў шматлікія лекцыі для шырокай публікі і вуч-

нёўскіх гурткоў, удзельнічаў у дыспутах на розныя тэмы, актыўна садзейнічаў росквіту культуры ў Віцебску пачатку 1920-х гадоў разам са сваімі сябрамі — К.С.Малевічам, П.Н.Мядзведзевым, В.Н.Валошынавым, І.І.Салярцінскім і інш. У сярэдзіне 1920-х гадоў пераехаў у Ленінград, дзе ў 1928 г. быў арыштаваны «за ўдзел у антысавецкай рэлігійнай арганізацыі» і асуджаны на 5 гадоў ссылкі ў г. Кустанай у Казахстане, без права пражывання ў далейшым у шэрагу буйных гарадоў СССР, у тым ліку Ленінградзе і Маскве. Пасля ссылкі жыў у г. Саранск, да выхаду на пенсію ў 1961 г. працаваў загадчыкам кафедры ў Мардоўскім універсітэце. Памёр 7.3.1975 г. Да арышту паспеў выдаць толькі адну кнігу — «Праблемы паэтыкі Дастаеўскага», пасля чаго на працягу больш як 30 гадоў быў пазбаўлены магчымасці друкавацца. Толькі ў 1963 г. кніга пра Дастаеўскага была перавыдадзена і прынесла аўтару сусветную вядомасць, умацаваную яго наступнымі кнігамі: «Творчасць Франсуа Рабле і народная культура сярэднявечча і Рэнесанса» (1965), «Пытанні літаратуры і эстэтыкі» (1975, выйшла з друку ўжо пасля смерці аўтара), «Эстэтыка слоўнай творчасці» (1979; у гэтым годзе выйшла і 4-е выданне «Праблем паэтыкі Дастаеўскага»).

Закрануў шырокі спектр гуманітарных навуковых праблем, перш за ўсё ў сферы філалогіі, філасофіі, псіхалогіі і культуралогіі. Даследаваў эпас, раман, мастацкую форму, змест і мову твораў, паліфанічны характар раманаў Ф.М.Дастаеўскага, творчасць Л.М.Талстога, народную культуру сярэднявечча. Бахцін лічыў пошук ісціны бясконцым працэсам адказнага асэнсавання асобай, вольнай ад любых аўтарытэтаў (акрамя Бога), свайго месца ў свеце, які заўсёды «не-гатовы», няспынна змяняецца. Пры гэтым (згодна канцэпцыі Бахціна) асоба непазбежна ўступае ў дыялог з «іншым» («іншымі»), успрымае і ўлічвае «чужое слова аб сабе і аб свеце», а найглыбейшымі мастацкімі мадэлямі гэтага працэсу з'яўляецца жанр рамана (асабліва «паліфанічнага» рамана Дастаеўскага) і народная смехавая культура з яе пафасам абнаўлення і вясёлай адноснасці любой цвёрда сфармуляванай ісціны.

М.А.Панькоў.

БАШМЕТАЎ Валерый Сцяпанавіч. Беларускі вучоны ў галіне тэкстыльнай прамысловасці, педагог. Нарадзіўся 8.4.1947 г. ў в. Канец Гарадоцкага раёна Віцебскай вобласці. Акадэмік Міжнароднай акадэміі навук вышэйшай школы (1997), акадэмік Беларускай інжынернай акадэміі. Доктар тэхнічных навук (1993), прафесар (1994). Скончыў Віцебскае ПТВ-29, Віцебскі тэхналагічны інстытут лёгкай прамысловасці (1971). Працаваў на швейнай фабрыцы «Сцяг індустрыялізацыі» (1963–65), майстрам ПТВ-29 (1965–66). Старшы лабарант (1966–69), асістэнт, старшы выкладчык, дацэнт кафедры механічнай тэхналогіі (1974–77), загадчык кафедры ткацтва (1978–89), намеснік дэкана, дэкан (з 1989) эканоміка-тэхналагічнага факультэта, рэктар (з 1993) Віцебскага дзяржаўнага тэхналагічнага універсітэта. Аўтар больш як 110 навуковых прац, 30 вынаходніцтваў у галіне тэкстыльнай прамысловасці. Выдатнік адукацыі Беларусі. Узнагароджаны Ганаровай граматай Міністэрства адукацыі і навукі Беларусі.

БЕКІШ Освальд-Ян Лявонавіч. Беларускі імунолаг. Нарадзіўся 27.8.1938 г. ў в. Трабы Іўеўскага раёна Гродзенскай вобласці. Доктар біялагічных навук (1973), прафесар (1978). Заслужаны работнік вышэйшай школы Беларусі (1984). Скончыў Мінскі медінстытут (1962). З верасня 1974 г. ў Віцебскім дзяржаўным медыцынскім універсітэце, загадчык кафедры біялогіі, прарэктар па навуковай рабоце, з 1991 г. 1-ы прарэктар. Навуковыя працы па даследаванні ролі алергічных рэакцый у патагенезе гельмінтозаў і ўплыў на іх спецыфічнай і патагенетычнай тэрапіі. Апублікаваў больш за 200 навуковых прац, аўтар 2 вучэбных дапаможнікаў, мае 10 патэнтаў на вынаходствы. Узнагароджаны медалём Я.І.Скрабіна УАСГНІЛ (1984), медалём Я.Н.Паўлоўскага.

БЕЛЯЖЭНКА (БЕЛІЖЭНКА) Барыс Паўлавіч. Беларускі пісьменнік. Нарадзіўся 5.6.1937 г. ў в. Промыслы Бешанковіцкага раёна Віцебскай вобласці. Скончыў філалагічны факультэт БДУ (1965), Мінскую ВПШ (1970). Пасля заканчэння школы працаваў старшым піянерважатым Навікоўскай сярэдняй школы Шумілінскага раёна (1955–57). Служыў на Балтыйскім флоце (1957–58), пасля настаўнічаў, быў дырэктарам Дома піянераў і школьнікаў, супрацоўнікам Бешанковіцкай раённай газеты «Зара», сакратаром партыйнай арганізацыі калгаса «Герой працы», інструктарам Бешанковіцкага райкома партыі, дырэктарам Пуськаўскай васьмігодкі, загадчыкам Чашніцкага райана (1965–67), працаваў намеснікам старшыні Чашніцкага

Б.П.Беляжэнка.

райвыканкома (1967—68). З 1970 г. інструктар, з 1972 г. — лектар, з 1975 г. — загадчык сектара друку, тэлебачання і радыё Віцебскага абкома КПБ. У 1980—86 гг. загадчык аддзела абласной газеты «Віцебскі рабочы». Член Саюза беларускіх пісьменнікаў з 1979 г. Друкуецца з 1958 г. Аўтар зборнікаў вершаў «Крыгалом» (1973), «Жытнёвае поле» (1977), зборніка дэтэктыўных аповесцяў «Крык у ціхай затоцы» (1997). У 1977 г. ў часопісе «Маладосць» апублікаваў паэму «Свята пумы», у 1988 г. ў газеце «Віцебскі рабочы» — скарочаны варыянт аповесці-дэтэктыва «Каляровыя фотакарткі».

БЕМБЕЛЬ Андрэй Ануфрыевіч. Беларускі скульптар. Нарадзіўся 17(30).10.1905 г. ў г. Веліж Смаленскай вобласці. Народны мастак Беларусі (1955). Прафесар (1962). Вучыўся ў Віцебскім мастацкім тэхнікуме (1924—27) у М.А.Керзіна. Скончыў Ленінградскую акадэмію мастацтваў (1931). Удзельнік Вялікай Айчыннай вайны. З 1947 г. на педагагічнай рабоце, з 1953 г. ў Беларускім дзяржаўным тэатральна-мастацкім інстытуце (да 1978 г. загадчык кафедры скульптуры). У мастацкіх выстаўках удзельнічаў з 1927 г. Працаваў у галіне манументальнай і станковай скульптуры. Першыя манументальныя работы — рэльефы для Дома ўрада ў Мінску (1932—34). Сярод работ у час Вялікай Айчыннай вайны — партрэт Героя Савецкага Саюза М.Ф.Гастэлы (1943, бронза). Пасля вайны сярод найбольш значных работ — гарэльеф «9 мая 1945 года» для Манумента Перамогі ў Мінску (1954); удзельнічаў у стварэнні Кургана Славы Савецкай Арміі — вызваліцельніцы Беларусі (1969) і мемарыяльнага комплексу «Брэсцкая крэпасць-герой» (1971). Старшыня Саюза мастакоў Беларусі (1950—54, 1982—86). Дэпутат Вярхоўнага Савета Беларусі (1967—75). Памёр 13.10.1986 г.

Э.А.Петэрсон.

БРАДОЎСКІ Антон Рафаілавіч. Стваральнік Віцебскага музея. Нарадзіўся ў кастрычніку 1859 г. ў г. Новааляксандраўск Ковенскай губерні. Скончыў Ковенскае павятовае вучылішча, потым на дзяржаўнай службе, адначасова займаўся рэпетытарствам. Не маючы сродкаў на вучобу ва універсітэце, самастойна вывучаў археалогію, палеанталогію, архітэктуру. Выкладаў будаўнічае мастацтва і архітэктуру, геадэзію, чарчэнне і маляванне. У 1882—92 гг. удзельнічаў у будаўніцтве крэпасцей у г. Коўна (Каўнас) і г. Лібава (Ліепая). З 1893 г. працаваў чарцёжнікам у інжынерным упраўленні Віленскай ваеннай акругі. Калі пачалася 1-я сусветная вайна і лінія фронту наблізілася да Вільні, у 1915 г. разам са штабам акругі апынуўся ў Віцебску, дзе і сустрэў Кастрычніцкую рэвалюцыю.

У кастрычніку 1918 г., у адказ на зварот Віцебскага губернскага аддзела адукацыі з просьбай дапамагчы ў справе народнай асветы, прапанаваў стварыць у Віцебску гістарычны музей, выказаўшы пры гэтым згоду перадаць у фонд музея ўласную багатую калекцыю манет, медалёў, прадметаў старажытнасці, твораў мастацтва. Толькі манет у калекцыі Брадоўскага налічвалася каля 4,5 тыс., у тым ліку манеты сярэднявечча з Францыі, Швецыі, Даніі, Бельгіі, Аўстрыі, Прусіі, Расіі, нееўрапейскіх краін, а таксама старажытнагрэчаскія, візантыйскія, рымскія, арабскія, манеты Залатой Арды. Прадметам асаблівага гонару калекцыянера былі так званыя «яфімкі» — еўрапейскія (галоўным чынам нямецкія іаахімсталеры, ад якіх і пайшла назва) манеты, якія выкарыстоўваліся ў 16—17 ст. ў Расіі для валютных аперацый і свабоднага хаджэння ў краіне не мелі. У 1653—54 гг. была спроба зрабіць з «яфімкаў» паўнавартасную рускую манету, для чаго на іх чаканіліся выява двухгаловага арла, дата і слова «рубель». Але выпушчана іх было вельмі мала, таму такія «яфімкі» з'яўляюцца вялікай нумізматычнай рэдкасцю. У калекцыі Брадоўскага было 15 такіх манет — з 956 вядомых у свеце. Усе яны цяпер знаходзяцца ў калекцыі Віцебскага абласнога краязнаўчага музея. Толькі Эрмітаж, Маскоўскі і Кіеўскі гістарычныя музеі могуць пахваліцца падобнай колькасцю гэтых рэдкіх манет. Для будучага музея, заснаванага ў лістападзе 1918 г., былі выдзелены сродкі на перавозку калекцыі і памяшканні ў будынку былой ду-

хоўнай семінарыі, перададзены фонды былога музея Віленскага вайсковага сходу. Цяжкасцей было шмат. Будынак знаходзіўся ў дрэнным стане, А.Р.Брадоўскі практычна ў адзіночку зрабіў рамонт, аформіў вітрыны. Музей адчыніў свае дзверы ў чэрвені 1919 г. Яго першы дырэктар увесь час клапаціўся пра павелічэнне калекцый, ствараў новыя экспазіцыі. Пры непасрэдным удзеле Брадоўскага музей атрымаў унікальныя калекцыі віцябляніна В.Федаровіча, Віцебскай вучонай архіўнай камісіі, немалую колькасць цікавых экспанатаў, знойдзеных у кінутых (і часцей за ўсё ўжо разрабаваных) маёнтках. З'яўляючыся членам губернскай камісіі па ахове помнікаў старажытнасці і мастацтва, А.Р.Брадоўскі вельмі шмат зрабіў у гэтым накірунку сваёй дзейнасці, прызнаннем яго заслуг стала абранне членам праўлення створанага ў 1925 г. Віцебскага акруговага таварыства краязнаўства.

Яшчэ адным захапленнем былі кнігі. Бібліятэка Брадоўскага налічвала каля 2 тыс. тамоў і лічылася адной з буйнейшых у горадзе. Творы рускіх і еўрапейскіх класікаў, кнігі па архітэктуры, геральдыцы, прыродазнаўству, мінералогіі, музеязнаўству, нумізматыцы. Найстарэйшай у калекцыі была кніга, выдадзеная ў Англіі ў 1638 г.

1.10.1924 г. А.Р.Брадоўскі пакінуў пасаду дырэктара, але працягваў працаваць на карысць музея, хаця, адзінокі пасля смерці жонкі і дзяцей, шмат хварэў у апошнія гады жыцця. Памёр 17.3.1928 г. *А.М.Падлінскі.*

БРУЦКІ Анатоль Паўлавіч. Нарадзіўся 23.5.1949 г. ў в. Белавуша Столінскага раёна Брэсцкай вобласці. Скончыў БДУ (1971). Член Беларускага саюза журналістаў (1982). Доўгі час працаваў у перыядычным друку. Аўтар дакументальнай аповесці «Капкан на душагуба» (Мн., 2001). Удзельнік творчых груп па падрыхтоўцы даведніка «У краі блакітных азёр» (Віцебск, 2000), кніг «Памяць» Шумілінскага і Лёзненскага раёнаў, зборнік «Публіцысты» (2000, да Рэспубліканскага з'езда журналістаў). Цяпер працуе ў Віцебскім абласным выканаўчым камітэце.

БРЭЖГА Баляслаў Рычардавіч. Беларускі і латышскі археолаг, гісторык, археограф, філолаг, адзін з пачынальнікаў архіўнай справы на Беларусі. Нарадзіўся 12.4.1887 г. ў Рэжыцкім павеце Віцебскай губерні (цяпер Латвія). У 1910 г. скончыў Віцебскую Аляксандраўскую гімназію, у 1916 г. — Маскоўскі археалагічны інстытут (МАІ). З 1918 г. за-

Б.Р.Брэжга.

Т.С.Бубенька.

гадваў Віцебскім аддзяленнем МАІ да яго ліквідацыі ў 1922 г. У 1922—24 гг. быў навуковым супрацоўнікам Віцебскага губернскага архіва. З 1925 г. жыў у Латвіі, працаваў загадчыкам кафедры славянскай філалогіі Латвійскага універсітэта, старшым навуковым супрацоўнікам Інстытута гісторыі і матэрыяльнай культуры АН Латвіі. Доктар гісторыі (1933). Пісаў на латышскай, рускай, беларускай, польскай, нямецкай, французскай мовах, на латгальскім дыялекце. Аўтар больш як 100 навуковых прац, каля 30 з іх прысвечаны гісторыі Віцебска і Полацка. Найбольш вядомыя працы: «Архівы і архіўная праца ў Віцебшчыне» (1925), «Ахова помнікаў старажытнасці на Віцебшчыне» (1932), «Замкі Віцебшчыны» (1933), «Латгальскія сяляне ў час рускага прыгоннага права» (1940), «Латгальскія сяляне пасля адмены прыгоннага права 1861—1914 гады» (1954), «Нарысы па гісторыі сялянскіх рухаў у Латгаліі 1577—1907» (1956) і інш. Памёр 30.9.1957 г. ў Рызе.

БУБЕНЬКА Таццяна Станіславаўна. Беларускі археолаг. Нарадзілася 8.6.1957 г. ў в. Беразіно Мінскай вобласці. Кандыдат гістарычных навук (1991). Скончыла гістарычны факультэт БДУ (1980). Працавала ў Інстытуце гісторыі АН Беларусі (1977—94), загадвала сектарам аховы помнікаў і археалогіі Віцебскага гарвыканкома (1994—98). Дацэнт кафедры гісторыі Віцебскага дзяржаўнага універсітэта (з 1998). Вывучае старажытныя гарадскія і сельскія паселішчы Беларусі 9—18 ст. Абследавала археалагічныя помнікі ў Баранавіцкім, Бярэзінскім, Віцебскім, Мастоўскім, Пухавіцкім і Чашніцкім раёнах, выявіла больш за 20 новых помнікаў. Праводзіла раскопкі пасада старажытнага Клецка

Д.М.Васілеўскі.

(1986), дзядзінца ў Навагрудку (1991—92), гарадзішча Камень у Лепельскім раёне (1998). Асноўным аб'ектам навуковых інтарэсаў абрала Ніжні замак у Віцебску, які даследуе з 1981 г. Мае таксама больш за 160 публікацый па тэме даследаванняў у навуковых, навукова-папулярных і энцыклапедычных выданнях.

БУНІН Іван Аляксеевіч. Рускі пісьменнік. Нарадзіўся 22.10.1870 г. ў г. Варонеж. Літаратурную дзейнасць пачаў у 1887 г. як паэт. Акадэмік Пецярбургскай Акадэміі навук (1909). Лаўрэат Нобелеўскай прэміі па літаратуры 1933 г. Кастрычніцкую рэвалюцыю 1917 г. не прыняў, у 1920 г. эмігравaў у Францыю. Памёр 8.11.1953 г.

У 1927—33 гг. працаваў над самым буйным сваім творам — аўтабіяграфічным раманам «Жыццё Арсеннева» (выдадзены ў Парыжы ў 1930, дапрацаваны, 1-е поўнае выданне — Нью-Йорк, 1952), на старонках якога захаваў уласныя ўражанні ад знаёмства з дарэвалюцыйным Віцебскам (пісьменнік наведаў горад у 1889), у прыватнасці — з касцёлам св. Антонія:

«У Віцебск я прыехаў адвячоркам. Вечар быў марозны, светлы. Усюды было вельмі снежна, глуха і чыста, нечакана горад здаўся мне старажытным і не расійскім: высокія, разам злітыя дамы з крутымі дахамі, з невялікімі вокнамі, з глыбокімі і незвычайна паўкруглымі брамамі ў ніжніх паверхах...

Цямнела, я прыйшоў на невядомую плошчу, на якой узвышаўся жоўты касцёл з дзвюма званіцамі. Увайшоўшы ў яго, я пабачыў паўзмрок, шэрагі лаваў, уперадзе на прастоле паўкруг агеньчыкаў. І адразу спакваля, задуменна запяялі недзе нада мной арганы, паплылі прыглушана і плаўна, потым пачалі ўздымацца, расці — жвава, металічна, нібы вызваляючыся з-пад чагосьці, што прыгнечвала іх, а потым раптам вырваліся і гучна разліліся нябеснымі велічаннямі...»

Падрыхтаваў С.Кавалеўскі.

ВАСІЛЕЎСКІ Даніла Мінавіч. Беларускі краязнавец, гісторык, літаратуразнавец. Нарадзіўся 17.12.1889 г. ў в. Новае Сяло Шумілінскага р-на. Скончыў Полацкую настаўніцкую семінарыю і Віцебскі настаўніцкі інстытут. Настаўнічаў. З 1910 г. збіраў фальклор на Полаччыне. З 1919 г. інструктар школ на Віцебшчыне, пазней інспектар аддзела народнай асветы ў Оршы, супрацоўнік Інбелкульта. У 1923 г. арганізаваў Віцебскае губернскае бюро краязнаўства, з 1924 г. быў намеснікам старшыні Аршанскага акруговага таварыства краязнаўства. У 1930—36 гг. выкладчык і дэкан геаграфічнага факультэта Магілёўскага педагагічнага інстытута. З 1932 г. выкладаў эканоміку на Магілёўскіх рабфаку і ў палітычна-асветным інстытуце. Даследаваў гісторыю рэвалюцыйнага руху, беларускай літаратуры 1-й палавіны і сярэдзіны 19 ст., беларускага кнігадрукавання, развіцця мясцовай прэсы, розныя краязнаўчыя, этнаграфічныя і сацыяльна-эканамічныя праблемы. Выявіў у архівах і апублікаваў невядомыя каштоўныя архіўныя матэрыялы. 9.12.1936 г. быў беспадстаўна асуджаны і высланы ў Котлас, потым працаваў буравіком у Варкуце. Пасля вызвалення з 1945 г. быў тэхнікам-геолагам Варкуцінскага геолагаразведачнага ўпраўлення. Апошнія гады жыў у Феадосіі. Рэабілітаваны ў 1956 г. Памёр 8.12.1963 г.

ВІНАГРАДАЎ Віктар Ніканавіч. Беларускі педагог. Нарадзіўся 3.11.1933 г. ў в. Замасточча Гарадоцкага раёна Віцебскай вобласці. Доктар педагагічных навук (1994), прафесар (1977). Заслужаны работнік вышэйшай школы Беларусі (1976). Скончыў Віцебскае мастацка-графічнае вучылішча (1953), Полацкі пединстытут (1957). З 1957 г. ў Віцебскім універсітэце, старшы выкладчык, загадчык кафедры, прарэктар, у 1978—97 гг. рэктар. Працы па методыцы выкладання начартальнай геаметрыі і чарчэння ў ВНУ і сярэдняй школе. Адзін з аўтараў і рэдактараў падручніка «Чарчэнне ў сярэдняй школе» (1969, неаднаразова перавыдаваўся, перакладзены на 20 моў), аўтар курса для пединстытутаў «Начартальная геаметрыя» (1977), адзін з аўтараў «Методыкі навучання чарчэнню» (1990), «Слоўніка-даведніка па чарчэнні» (1993) і інш. Узнагароджаны ордэнамі

Кастрычніцкай Рэвалюцыі і «Знак Пашаны», медалямі.

ВІНАГРАДАЎ Мікалай Уладзіміравіч. Беларускі псіхіятр. Нарадзіўся 6(19).12.1897 г. ў г. Луга Ленінградскай вобласці. Доктар медыцынскіх навук (1948), прафесар (1943). Заслужаны дзеяч навукі Беларусі (1966). Скончыў Ленінградскі медыцынскі інстытут (1925), працаваў ардынатарам-псіхіятрам псіхіятрычнай бальніцы і адначасова навуковым супрацоўнікам фізіялагічнай лабараторыі акадэміка І.П.Паўлава. У 1937—41 гг. і ў 1945—48 гг. старшы навуковы супрацоўнік НДІ эвалюцыйнай фізіялогіі і паталогіі вышэйшай нервовай дзейнасці імя Паўлава. Удзельнік грамадзянскай і Вялікай Айчыннай войнаў, у 1941—45 гг. на фронце, прайшоў шлях ад франтавога псіхіятра да начальніка спецыялізаванага эвакашпіталя. З 1948 г. ў Віцебскім медінстытуце, загадчык кафедры псіхіятрыі (1948—70). Аўтар больш як 40 навуковых прац па фізіялогіі вышэйшай нервовай дзейнасці, па ўкараненні ў псіхіятрыю фізіялагічнага кірунку і ахоўнага тармажэння. Яго «Лекцыі па псіхіятрыі» (Мн., 1963) былі перавыдадзены ў Японіі. Узнагароджаны ордэнамі Леніна, Працоўнага Чырвонага Сцяга, медалямі. Памёр 5.5.1972 г.

А.Царкоўскі, А.Кірпічэнка.

ГАРАНСКІ Канстанцін Філіпавіч. Нарадзіўся 10.5.1881 г. ў Полацку. Скончыў Полацкі кадэцкі корпус (1898), Канстанцінаўскае артылерыйскае вучылішча ў Пецярбургу (1901), агульны курс Артылерыйскай акадэміі. Удзельнік руска-японскай і 1-й сусветнай войнаў, палкоўнік (1917), узнагароджаны ордэнамі св. Станіслава 3-й ступені з мячамі і бантам (1906), св. Ганны 4-й з подпісам «За храбрасць» (1910), св. Ганны 3-й ступені, св. Станіслава 2-й ступені з мячамі (1915), св. Уладзіміра 4-й ступені з мячамі і бантам (1915). Прыняў Кастрычніцкую рэвалюцыю. З 1919 г. ў Чырвонай Арміі, служыў у Казані. З 1921 г. на ваенна-выкладчыцкай рабоце, завуч 16-х Казанскіх артылерыйскіх курсаў (1921), выкладчык артылерыі Вышэйшай ваеннай школы Прыволжскай ваеннай акругі (1921), выкладчык фартыфікацыі 7-й Казанскай пяхотнай школы (1922). У 1923 г. разам з жонкай і двума дзецьмі пераехаў у Віцебск, у 1923—24 гг. выкладчык фартыфікацыі 7-х Віцебскіх пяхотных курсаў. З 1924 г. ў Мінску, у Аб'яднанай Беларускай вайсковай школе імя ЦВК БССР (АБВШ), выкладчык артылерыі. Пасля дэмабілізацыі па ўзросце ў 1931 г. загадчык ваенна-вучэбнай часткі БДУ, потым БПІ. 28.4.1938 г. быў арыштаваны, абвінавачаны ў шпіянажы на карысць германскай разведкі ў час працы ў АБВШ у 1927—29 гг., і, нягледзячы на адсутнасць канкрэтных доказаў, 11.11.1938 г. асобай тройкай НКУС БССР асуджаны да ВМП. Расстраляны 27.11.1938 г. ў Мінску (магчыма, у Курапатах). Ваенным трыбуналам Беларускай ваеннай акругі 30.10.1956 г. поўнасцю рэабілітаваны «за адсутнасцю складу злачынства».

Дачка Вольга, лейтэнант медыцынскай службы, загінула ў маі 1945 г. на Поўначы, пахавана ў брацкай магіле ў Мурманску.

Сын Георгій (26.12.1912, г. Казань — 8.11.1999, г. Мінск) скончыў БПІ (1938), удзельнічаў у савецка-фінляндскай вайне 1939—40 гг., Вялікай Айчыннай вайне, вызваляў Віцебшчыну. Пасля вайны стаў вучоным у галіне машыназнаўства і тэхнічнай кібернетыкі. Член-карэспандэнт АН Беларусі (1969), доктар тэхнічных навук (1968), прафесар (1969). Арганізатар і першы дырэктар Інстытута машыназнаўства і аўтаматызацыі (з 1957) і Інстытута тэхнічнай кібернетыкі (1965—71), Мінскага філіяла Цэнтральнага навукова-даследчага тэхнічнага інстытута Міністэрства абароннай прамысловасці СССР. На працягу 12 гадоў быў галоўным канструктарам гэтага Міністэрства па сістэмах аўтаматызаванага праектавання і сістэмах тэхнічнай падрыхтоўкі вытворчасці. Аўтар навуковых прац, кніг, манаграфій. *М.П.Савік.*

ГАРБАЧОЎ Андрэй Раманавіч. Беларускі педагог. Нарадзіўся 31.8.1909 г. ў Гомельскай вобласці. Кандыдат педагагічных навук (1960), дацэнт (1961). Заслужаны работнік вышэйшай школы Беларусі (1972). Скончыў гістарычны факультэт Мінскага педінстытута. Працаваў настаўнікам. У верасні 1937 г. быў арыштаваны і 20.3.1938 г. асуджаны да 5 гадоў папраўча-працоўных лагераў, тэрмін пакарання адбываў у лагеры МУС на будаўніцтве Пячорскай чыгункі (Котлас—Варкута). 24.5.1943 г. Прэзідыумам Вярхоўнага Савета СССР судзімасць была знята (поўнасцю рэабілітаваны быў толькі 6.7.1957 г. Ваеннай калегіяй Вярхоўнага суда СССР). Удзельнік Вялікай Айчыннай вайны, з 1943 г. на 1-м Беларускім фронце, быў наводчыкам самаходнай гарматы. Удзельнік вызвалення Беларусі, Польшчы, штурму Берліна. Пасля вайны на педагагічнай рабоце, у тым ліку — прарэктар Брэсцкага педінстытута. У

1963—78 гг. рэктар Віцебскага педагагічнага інстытута. Узнагароджаны ордэнамі Леніна, Кастрычніцкай Рэвалюцыі, медалём «За працоўную доблесць», Ганаровай граматай Вярхоўнага Савета Беларусі. Баявыя заслугі адзначаны 2 ордэнамі і 3 медалямі. Памёр у 1995 г.

ГАРБАЧЭЎСКІ Іван Іванавіч. Рэвалюцыянер-дзекабрыст. Нарадзіўся 22.9(4.10).1800 г. ў Магілёўскай (па іншых звестках — Чарнігаўскай) губерні. Дзіцячыя і юнацкія гады прайшлі ў Магілёве і Віцебску. Перад Айчыннай вайной 1812 г. скончыў 4 класы гімназіі, а ў час яе быў разам з бацькам, які служыў пры штабах М.Барклая-дэ-Толі, М.Кутузава, П.Вітгенштэйна. Пасля вайны бацька вярнуўся на службу ў Віцебскую казённую палату, а сын працягваў адукацыю ў гімназіі, якую скончыў у 1817 г., потым паступіў у Дваранскі полк (афіцэрскую школу пры 2-м кадэцкім корпусе) у Пецярбургу. У 1820 г. атрымаў чын прапаршчыка, быў накіраваны ў 1-ю батарэйную роту 8-й артылерыйскай брыгады ў Наваград-Валынскі. Накіроўваючыся да месца службы, заехаў у Віцебск, дзе бацька даў яму паперы на валоданне маёнткам памерлай маці. Адмовіўся валодаць прыгоннымі сялянамі і ўсе дакументы даслаў брату, які паследаваў яго прыкладу — сяляне атрымалі ад іх зямлю і волю. У брыгадзе зблізіўся з братамі А.І. і П.І. Барысавымі, Я.М.Андрэевічам, А.В.Ведзяняпіным, А.С.Пестаўым і іншымі, разам з імі ўвайшоў у тайнае палітычнае Таварыства сяброў прыроды (1820). Шмат увагі надаваў адукацыі. У 1823 г. адным з першых уступіў у Таварыства з'яднаных славян. Разам з П.Барысавым падрыхтаваў новы Статут і праект рэарганізацыі таварыства, прыняты ў сакавіку 1825 г. Абодва яны вялі перагаворы з С.Мураўёвым-Апосталам і П.Бястужавым-Руміным пра аб'яднанне з Паўднёвым таварыствам. 15(27) верасня склаў спіс мяркуемых царазабойцаў, у які паставіў і сваё прозвішча. Быў актыўным агітатарам сярод салдат і афіцэраў. У паўстанні Чарнігаўскага палка (29.12.1825—3.1.1826) непасрэдна ўдзелу не прымаў, бо знаходзіўся пры сваёй роце ў Баранаўцы, але разам з другімі «славянамі» спрабаваў падняць суседнія часці: Пензенскі, Саратаўскі, Алексапольскі паходныя палкі і Ахтырскі гусарскі полк. 20.1.1826 г. быў арыштаваны, прывезены ў Пецярбург, зняволены ў Петрапаўлаўскую крэпасць. Вярхоўны крымінальны суд асудзіў яго да пакарання смерцю, 28.9.1827 г. прысуд быў заменены катаргай з пазбаўленнем чыноў і дваранства. Спачатку знаходзіўся ў Чыцінскім астрогу, з 1830 г. быў пераведзены ў Пятроўскі завод. Пасля заканчэння тэрміну катаржных работ у 1839 г. застаўся на пасяленні на Пятроўскім заводзе. Памагаў тым, хто жыў у галечы: карміў у сваёй хаце, даваў жыллё, пабудаваў некалькі дамоў і аддаў іх бедным. Да яго ішлі па дапамогу і параду. Вакол нашага земляка склалася група з заводскіх інжынераў і майстроў, святароў, некалькіх гандляроў, якія абмяркоўвалі пытанні эканамічнага і палітычнага стану Расіі. Вучыў дзяцей чытаць і пісаць (самы здольны вучань І.Ёлін стаў асістэнтам С.Боткіна). У 1856 г. Аляксандр II даравaў дзекабрыстам амністыю. Гарбачэўскаму было дазволена жыць у Маскве і Пецярбургу пад наглядам паліцыі, аднак ён застаўся ў Сібіры. Разам з сябрам-кавалём А.П.Першыным адкрыў першы ў Расіі спажывецкі кааператыў, на даходы ад якога арганізаваў народнае вучылішча. У 1865 г. стварыў першую ў Пятроўскім заводзе публічную бібліятэку з кніг, якія пакінулі яму сябры-дзекабрысты, і стаў першым бібліятэкарам. У тым жа годзе быў абраны міравым пасрэднікам Пятроўскай горнай акругі. Напісаў «Запіскі» — каштоўную крыніцу для знаёмства з рухам дзекабрыстаў. Памёр 9(21).1.1869 г.

У памяць аб Гарбачэўскім у Пятроўск-Забайкальску (былы Пятроўскі завод) ёсць вуліца яго імя, стаіць на ёй дом дзекабрыста з мемарыяльнай дошкай. У Віцебску былая Саратаўская вуліца перайменавана ў вуліцу дзекабрыста Гарбачэўскага, на будынку былой Віцебскай гімназіі ўстаноўлена мемарыяльная дошка.

В.В.Швед.

ГЕРАСІМОВІЧ Генадзь Андрэевіч. Нарадзіўся 23.2.1943 г. ў в. Мазалі Салігорскага раёна Мінскай вобласці. Генерал-маёр. Скончыў Прыбалтыйскае ваенна-тэхнічнае вучылішча войск проціпаветранай абароны (1963), Ваенна-палітычную акадэмію. За час службы прайшоў шлях ад камандзіра ўзвода да намесніка камандзіра корпуса проціпаветранай абароны. У 1991 г. звольніўся ў запас, з таго часу жыве ў Віцебску. Дэпутат Віцебскага гарадскога Савета дэпутатаў. Старшыня (з 2000) Віцебскага абласнога Савета ветэранаў вайны, працы, Узброеных Сіл і праваахоўных органаў. Узнагароджаны ордэнамі Чырвонай Зоркі, «За службу Радзіме ва Узброеных Сілах СССР» 3-й ступені, 14 медалямі.

ГУМЕН Фелікс Фёдаравіч. Беларускі мастак-жывапісец. Нарадзіўся 28.3.1941 г. ў в. Кальцова Амурскай вобласці. Скончыў мастацка-графічны факультэт Віцебскага пед-інстытута (1962), у 1965—74 гг. выкладаў у ім. Адзін з пачынальнікаў Віцебскай школы акварэлі. Вучань І.М.Сталярова. Аўтар эмацыянальна выразных, пераважна пленэрных пейзажаў: «Сафійскі сабор у Полацку» (1967), «Наваполацк. Сонца над горадам» (1968), «Віцебскі дворык» (1975), «Ушацкія азёры» (1994), «Лагойшчына» (1995) і інш. Яго нацюрморты вылучаюцца дакладнай перадачай формы і фактуры рэчаў: «Кветкі шыпшыны» (1967), «Камбала» (1970), «Клопаты гаспадыні» (1972), «Атрыбуты мастацтва» (1974), «Дзьмухаўцы» (1982), «Нацюрморт» (1990), «Званочкі з яра» (1995) і інш. Для творчасці характэрны шырокая манера пісьма, сакавіты колер, кантрасты святла і цяню. *М.Л.Цыбульскі.*

ГУРЭВІЧ Анатоль Маркавіч. Савецкі разведчык. Нарадзіўся ў 1914 г. на Віцебшчыне. У 1930-я гады вучыўся ў Ленінградскім інстытуце інтурызму. Вывучаў французскую, іспанскую, нямецкую мовы. Па асабістай просьбе накіраваны праз сістэму Галоўразведупраўлення РСЧА у рады арміі рэспубліканцаў у Іспаніі. У 1939 г. з пашпартам уругвайскага грамадзяніна Кента быў пераведзены савецкай вайсковай разведкай у Бельгію, дзе далучыўся да падпольнай антыфашысцкай групы «Чырвоная капэла». Увайшоў у давер да высокіх чыноў вермахта, перадаваў у Маскву важнейшыя звесткі, у тым ліку аб даце пачатку вайны ў 1941 г., быў арыштаваны гітлераўцамі, але яму ўдалося ўцячы з гестапа. Вясной 1945 г. апынуўся на тэрыторыі, кантралюемай французскім урадам, адкуль вярнуўся ў Маскву, дзе быў аб'яўлены здраднікам, прайшоў лагеры. І толькі 7.8.1991 г. быў поўнасцю рэабілітаваны. Жыў ў Санкт-Пецярбургу.

ДАРАФЕЕНКА Ніна Іванаўна. Беларускі гісторык і педагог. Нарадзілася 10.1.1923 г. ў в. Уласава Суражскага раёна Віцебскай вобласці. Кандыдат гістарычных навук, дацэнт. Заслужаны работнік вышэйшай школы Беларусі (1978). Скончыла Пермскі пединстытут (1949). У гады Вялікай Айчыннай вайны прымала актыўны ўдзел у падпольнай барацьбе і партызанскім руху, узнагароджана многімі медалямі. Працавала інспектарам Віцебскага абласнога аддзела народнай адукацыі, загадчыкам кабінета грамадскіх навук Віцебскага медінстытута, у 1962—80 гг. на кафедры гісторыі і эканамічнай тэорыі Віцебскага пединстытута. Даследуе гісторыю барацьбы працоўных Беларусі супраць нямецка-фашысцкіх захопнікаў у гады Вялікай Айчыннай вайны. Па тэме даследаванняў апублікавана (у сааўтарстве) манаграфія «Віцебскае падполле», падрыхтаваны раздзелы ў энцыклапедычных выданнях, матэрыялы для Беларускай Савецкай Энцыклапедыі.

Г.А.Герасімовіч.

В.Дз.Дзмітрыеў.

ДЗМІТРЫЕЎ Вікенцій Дзмітрыевіч. Нарадзіўся 29.3.1931 г. ў с. Гаранава Ленінградскай вобласці. Беларускі трэнер па спартыўнай гімнастыцы. Заслужаны трэнер СССР (1966). Заслужаны трэнер Беларусі (1964), заслужаны дзеяч фізічнай культуры і спорту Беларусі (1968). Заслужаны настаўнік Беларусі (1965). З 1966 г. старшы трэнер спецыялізаванай школы алімпійскага рэзерву ў Віцебску, сярод яго выхаванцаў алімпійскія чэмпіёнкі Т.Лазаковіч, Л.Петрык, чэмпіёнкі СССР Л.Аргучынская, С.Кудзінава, С.Маскалёва. Ганаровы грамадзянін Віцебска (1972).

ДОРСКІ Іосіф Львовіч. Беларускі тэатральны дзеяч і драматург. Нарадзіўся 17.12.1911 г. ў Мінску. Заслужаны дзеяч мастацтваў Беларусі (1961). Скончыў курсы кінасцэнарыстаў у Мінску (1930). Працаваў на кінафабрыцы «Савецкая Беларусь» у Ленінградзе (1931—33). З 1935 г. загадчык літаратурнай часткі, з 1948 г. дырэктар Беларускага тэатра імя Якуба Коласа. У 1961—64 гг. дырэктар кінастудыі «Беларусьфільм». Літаратурную дзейнасць пачаў у 1930 г. Аўтар драмы «Цэнтральны ход» (1948) і лірычнай камедыі «Алазанская даліна» (1949; абедзве з К.Губарэвічам, пастаўлены ў тэатры імя

І.Л.Дорскі.

А.Ф.Кавалёў.

Я.Коласа), п'есы «Права на шчасце» (1956, пастаўлена ў тэатры імя Я.Коласа і ў драматычным тэатры ў г. Вялікія Лукі), нарысаў, артыкулаў па праблемах тэатральнага мастацтва. Узнагароджаны 2 ордэнамі, медалямі. Памёр 7.12.1964 г.

ЖАКАЎ Міхаіл Сцяпанавіч. Беларускі вучоны ў галіне ветэрынарыі. Нарадзіўся 13.10.1928 г. ў с. Стары Кувак Ленінагорскага раёна, Татарстан. Доктар ветэрынарных навук (1968), прафесар (1969). Заслужаны дзеяч навукі Беларусі (1974). Скончыў Казанскі ветэрынарны інстытут (1951). З 1954 г. ў Віцебскай дзяржаўнай акадэміі ветэрынарнай медыцыны, у 1968 – 95 гг. рэктар. Навуковыя працы па імунамарфалогіі і імунапаталогіі пры інфекцыйных, інвазійных і асацыятыўных хваробах, вакцынацыях і імунастымуляцыі сельскагаспадарчых жывёл. Узнагароджаны ордэнам Працоўнага Чырвонага Сцяга, 2 Ганаровымі граматамі Прэзідыума Вярхоўнага Савета Беларусі, медалямі. Памёр 16.11.2002 г. Іл. гл. на стар. 508.

КАВАЛЁЎ Анатоль Фёдаравіч. Беларускі мастацтвазнаўца, жывапісец, дызайнер. Нарадзіўся 10.5.1926 г. ў в. Даўгаполле Гарадоцкага раёна Віцебскай вобласці. Кандыдат мастацтвазнаўства (1973). Прафесар (1992). Удзельнік Вялікай Айчыннай вайны. Скончыў Ленінградскае вышэйшае мастацка-прамысловае вучылішча імя В.І.Мухінай (1958). Удзельнічаў у рэстаўрацыі некаторых помнікаў культуры Ленінграда і яго прыгарадаў, разбураных у вайну. Мастак-канструктар Ульянаўскага аўтазавода, аўтар эмблемы завода. Мастак-канструктар Беларускага аўтазавода ў г. Жодзіна. З 1963 г. працуе ў Віцебскім універсітэце, выкладчык мастацка-графічнага факультэта, потым загадчык кафедры дэкаратыўнага мастацтва і працы, загадчык кафедры малюнка і методыкі выкладання выяўленчага мастацтва, дацэнт, прафесар кафедры. Даследчык тэорыі і практыкі дызайну. Аўтар навуковых і навукова-метадычных прац (у тым ліку ў сааўтарстве). Член архітэктурна-мастацкага савета пры Віцебскім гарвыканкоме, аўтар дызайну шэрагу прамысловых інтэр'ераў Віцебска. Удзельнік многіх міжнародных, усесаюзных, рэспубліканскіх і абласных мастацкіх выставак. Творы знаходзяцца ў Эрмітажы, Ульянаўскім мастацкім, Беларускім мастацкім, Віцебскім абласным краязнаўчым музеях, Беларускім музеі гісторыі Вялікай Айчыннай вайны, у школьных музеях баявой славы ў Віцебску, Маскве, Томску, Калінінградзе, Саранску, Гур'еве (Атырау) і інш. Сярод жывапісных работ: «Бацька Мінай» (1980), «Бацькава хата» і «З вогненнай вёскі» (1986), «Сафія Полацкая» (1987), «Позняя восень» і «Вёска Даўгаполле» (1988), «Дарога да Пушкіна» (1992), «Віцебская даўніна», «Зімовая казка», трыпціх «Гімн Віцебску» (усе 1996). Узнагароджаны ордэнамі Чырвонай Зоркі, Айчыннай вайны 1-й ступені, медалямі.

КАНАПЕЛЬКА Анатоль Мікалаевіч. Беларускі паэт, перакладчык, літаратуразнаўца. Нарадзіўся 16.11.1939 г. ў мястэчку Расоны Віцебскай вобласці. Скончыў Полацкую СШ № 7, філалагічны факультэт Магілёўскага педагагічнага інстытута (1961). З 1968 г. працуе ў Віцебскім універсітэце імя П.М.Машэрава, дацэнт кафедры беларускай літаратуры. Член Саюза беларускіх пісьменнікаў з 1998 г. Займацца літаратурнай працай пачаў яшчэ ў гады вучобы ў школе. Першыя вершы з'явіліся ў друку ў 1955 г. на старонках полацкай газеты «Сцяг камунізма», у газеце «Віцебскі рабочы», а ў 1958 г. ў альманаху «Дзвіна» былі надрукаваны вершы «Якубу Коласу» і «Ружа». З гэтага часу вершы друкуюцца ў часопісах «Маладосць», «Беларусь», «Работніца і сялянка», «Бярозка», у рэспубліканскіх газетах «Літаратура і мастацтва», «Звязда», «Чырвоная змена», «Знамя юности», «Настаўніцкая газета», іншых выданнях. У 1966 г. ў выдавецтве «Беларусь» выйшла першая кніга паэзіі «Зямная сімфонія», у 1979 г. выдавецтва «Мастацкая літаратура» выпусціла зборнік вершаў «Сустрэчы». Вершы Анатоля Канапелькі ўвайшлі ў «Анталогію беларускай паэзіі» (1993), у калектыўныя зборнікі «Каласы роднай мовы» (1990), «Матчына слова» (1991), «Сэрцам

роднага слова краніся» (1998), «Калінові мосты» (1969), альманахі «Братэрства» (1989), «Віцебскі сшытак» (1997). Вядомы і як перакладчык. На беларускую мову ім перакладзены вершы смаленскіх паэтаў, рускай паэткі Надзеі Зверавай, цыганскага паэта Вальдэмара Калініна, польскія балады і вершы Яна Баршчэўскага, Тадэвуша Лады-Заблоцкага. Даследуе літаратурна-мастацкія традыцыі Віцебшчыны ў кантэксце славянскіх культур. Мае шэраг навуковых прац па гэтай праблеме, у прыватнасці пра слынных землякоў Петруся Броўку, Васіля Быкава, Уладзіміра Караткевіча, Рыгора Барадуліна, Уладзіміра Арлова, Аркадзя Куляшова, Максіма Гарэцкага. Удзельнік шматлікіх міжнародных і рэгіянальных навуковых канферэнцый. Творы паэта перакладаліся на рускую, украінскую і літоўскую мовы, друкаваліся ў перыядычных выданнях Польшчы «Беларускі каляндар», «Ніва». *А.І.Мацяюн.*

Анатоль Канапелька

ПЛОШЧА ПЕРАМОГІ

Я жыву на плошчы Перамогі.
Тры штыкі вартуюць цішыню:
тут перакрыжованы дарогі
трох франтоў ля Вечнага агню.
Тут сурова, велічна і строга,
горычы трывожная струна:
тут адна навечна Перамога
і навечна Памяць тут адна!..

* * *

Я ў любові Табе не клянуся.
Тут не трэба напышлівых слоў,
бо народжаны я ў Беларусі
пад крыламі прыгожых буслоў.

КАРОЛЬ Уладзімір Адамавіч. Беларускі архітэктар. Нарадзіўся 14(27).12.1912 г. ў г. Ігумен (цяпер Чэрвень) Мінскай вобласці. Заслужаны будаўнік Беларусі (1962). Народны архітэктар СССР (1970). Правадзейны член Акадэміі мастацтваў СССР (1979). Скончыў Віцебскі мастацкі тэхнікум, Усерасійскую акадэмію мастацтваў (1941). Удзельнік Вялікай Айчыннай вайны. З 1945 г. намеснік начальніка, з 1951 г. начальнік Упраўлення па справах архітэктуры пры Савеце Міністраў Беларусі, у 1955–79 гг. старшыня Дзяржаўнага камітэта Беларусі па справах будаўніцтва. Адначасова з 1947 г. ў БПІ, выкладчык, з 1959 г. загадчык кафедры горадабудаўніцтва. Удзельнічаў у пасляваенным аднаўленні беларускіх гарадоў. Член аўтарскіх калектываў: праектаў планіроўкі і забудовы Ленінскага праспекта (цяпер праспект Ф.Скарыны) і Цэнтральнай плошчы (цяпер Кастрычніцкая плошча), будынку Цэнтральнага тэлеграфа, манумента Перамогі (усе ў Мінску), стварэння генплана і плана рэканструкцыі Мінска на 1948–69 гг. Архітэктар будынку Галоўпаштамта ў Мінску (1950–53), жылых дамоў у Мінску, Гомелі, Полацку (1946–48), адзін з аўтараў мемарыяльнага комплексу «Брэсцкая крэпасць-герой» (1971). Як старшыня Дзяржбуда Беларусі курыраваў распрацоўку генплана Віцебска (пры гэтым падтрымаў ідэю распрацоўкі планіровачнай дакументацыі на месцы), рэспубліканскі конкурс на забудову цэнтра і паўднёвай часткі Віцебска. Памёр 26.5.1980 г.

У.А.Кароль.

КАСІНЕЦ Аляксандр Мікалаевіч. Беларускі вучоны і педагог у галіне медыцыны. Нарадзіўся 27.5.1959 г. ў в. Роскі-Сялец Аршанскага раёна Віцебскай вобласці. Член-карэспандэнт Беларускай акадэміі медыцынскіх навук. Доктар медыцынскіх навук (1994), прафесар (1994). Ганаровы член Польскай акадэміі медыцыны. Скончыў лячэбны факультэт (1982), аспірантуру кафедры шпітальнай хірургіі (1987) Віцебскага мединстытута. Працаваў на гэтай кафедры – клінічным ардынатарам (1982–84), асістэнтам (1987–91), дацэнтам (1991–94). З 1994 г. прафесар кафедры шпітальнай хірургіі, з 1997 г. – рэктар Віцебскага дзяржаўнага медыцынскага універсітэта. Урач-хірург вышэйшай катэгорыі. Кіраўнік (з 1995) Рэспубліканскага навукова-практычнага цэнтра «Інфекцыя ў хірургіі», стваральнік навуковай школы ў гэтай галіне даследаванняў. Аўтар больш як 250 навуковых прац, у тым ліку 10 манаграфій і ву-

У.У.Клубовіч.

чэбных дапаможнікаў, мае 3 аўтарскія пасведчанні на вынаходніцтвы. Распрацаваныя ім сучасныя метады і спосабы дыягностыкі, прафілактыкі і лячэння хірургічнай інфекцыі дазволілі значна знізіць смяротнасць, скараціць час знаходжання хворых у стацыянары, зменшыць колькасць пасляаперацыйных гнойна-запаленчых ускладненняў. Стваральнік і галоўны рэдактар першага ў Беларусі хірургічнага навукова-практычнага часопіса «Навіны хірургіі». Узнагароджаны медалём «За працоўную доблесць» (1981), Залатым медалём Альберта Швейцэра (1998), значком «Выдатнік аховы здароўя Рэспублікі Беларусь» (2000).

КАШНІКАЎ Міхаіл Іванавіч. Нарадзіўся 7.11.1920 г. ў с. Емаш-Паўлава Чэрдыньскага раёна Пермскай вобласці Расіі. Генерал-маёр. Скончыў Ваенную акадэмію імя М.В.Фрунзе (1952), Ваенны інстытут замежных моў (1955). Удзельнік Вялікай Айчыннай вайны, баец Ленінградскага апалчэння. У 1960-я гады — камандзір 103-й Віцебскай гвардзейскай паветрана-дэсантнай дывізіі. У 1967—70 гг. ваенны саветнік у Егіпце, у 1970—77 гг. кіраўнік Савецкай ваеннай місіі ў Судане. У далейшым — начальнік штаба арміі (г. Улан-Удэ), намеснік камандуючага арміяй. Пасля звальнення ў запас жыве ў Віцебску. Намеснік старшыні Віцебскага абласнога Савета ветэранаў вайны, працы, Узброеных Сіл і праваахоўных органаў. Узнагароджаны ордэнамі Чырвонага Сцяга, Айчыннай вайны 1-й і 2-й ступеней, ордэнамі МНР «Залатая Зорка» і «Чырвоная Зорка», 30 медалямі, у тым ліку «За баявыя заслугі».

КОСМАЧ Веніямін Аркадзевіч. Беларускі гісторык і культуролаг. Нарадзіўся 1.10.1959 г. ў в. Талуі Маладзечанскага раёна Мінскай вобласці. Доктар гістарычных навук (1995). Член-карэспандэнт Нацыянальнай акадэміі адукацыі Беларусі (1999). Скончыў БДУ (1982). Працаваў настаўнікам у Хажоўскай СШ Маладзечанскага раёна, з 1985 г. ў Віцебскім медыцынскім інстытуце — выкладчык, старшы выкладчык, дацэнт, загадчык кафедры грамадска-гуманітарных навук. У 1997—98 гг. загадчык кафедры тэорыі і гісторыі права, дэкан юрыдычнага факультэта, першы прарэктар Віцебскага філіяла Міжнароднага інстытута працоўных і сацыяльных адносін. З 1998 г. загадчык кафедры ўсеагульнай гісторыі і сусветнай культуры, з 2001 г. дэкан гістарычнага факультэта Віцебскага дзяржаўнага універсітэта імя П.М.Машэрава. Даследуе гісторыю знешняй культурнай палітыкі Германіі ў новы і найноўшы час, савецка-германскія і беларуска-германскія адносіны даваеннага і пасляваеннага часу, пытанні тэорыі і гісторыі культуры, гісторыю права замежных краін. Аўтар больш як 30 навуковых прац, у тым ліку манаграфій «Знешняя культурная палітыка Германіі ў гады Веймарскай рэспублікі (1919—1933 гг.)» (1994), «Савецкая Беларусь і Германія ў 1917—1932 гг. і кампаніі салідарнасці, гандаль, культурны абмен (урокі гісторыі для сучаснасці)» (у сааўтарстве з Д.Раманоўскім, 2001), вучэбных дапаможнікаў «Гісторыя дзяржавы і права замежных краін. Ч. 1. Старажытныя цывілізацыі» (2000), «Культуралогія: тэорыя і гісторыя культуры» (у сааўтарстве; ч. 1, 2001; ч. 2, кн. 1, 2002).

КЛУБОВІЧ Уладзімір Уладзіміравіч. Беларускі вучоны ў галіне апрацоўкі металаў. Нарадзіўся 26.3.1933 г. ў в. Варонічы Зельвенскага раёна Гродзенскай вобласці. Акадэмік НАН Беларусі (1996, член-карэспандэнт з 1977), доктар тэхнічных навук (1973), прафесар (1979). Скончыў БДУ (1956). З 1957 г. ў Фізіка-тэхнічным інстытуце АН Беларусі, з 1965 г. загадчык лабараторыі ультрагуку. З 1975 г. да лютага 2002 г. дырэктар Віцебскага аддзялення Інстытута фізікі цвёрдага цела і паўправаднікоў АН Беларусі, у 1994 г. рэарганізаванага ў Інстытут тэхнічнай акустыкі АН Беларусі. Навуковыя працы па пластычнасці і апрацоўцы металаў пры ўздзеянні на іх ультрагукавых ваганняў. Распрацаваў навуковыя асновы выкарыстання ультрагуку для кіравання працэсамі высокатэмпературнага сінтэзу, іоннаплазменнага напылення, уздзеяння ультрагуку на сплавы з памяццю формы; выкарыстання ультрагуку ў медыцыне і біятэхналогіі. Дзяржаўная прэмія Беларусі 1984 г.

КУЗНЕЧЫК Пётр Мікалаевіч. Майстар вытворчага навучання Віцебскага ПТВ № 37 машынабудавання, станочнік шырокага профілю. За 39 гадоў працы ў вучылішчы падрыхтаваў сотні кваліфікаваных рабочых. Яго выхаванцы асвойвалі не толькі спецыяльнасць, але і станавіліся рацыяналізатарамі і вынаходнікамі, разам з майстрам неаднаразова ўдзельнічалі ў конкурсах прафесійнага майстэрства, экспанавалі на выставах рознага ўзроўню дзеючыя мадэлі і прылады. Мае 6 медалёў ВДНГ СССР, неаднаразовы пераможца абласных і рэспубліканскіх конкурсаў прафесійнага майстэрства. Выдатнік прафтэхадукацыі СССР.

КУХАРАЎ Уладзімір Іванавіч. Беларускі жывапісец. Нарадзіўся 18.11.1916 г. ў в. Задзетуні Віцебскага раёна. Скончыў Віцебскае мастацкае вучылішча (1938). Працуе ў жанры партрэта і тэматычнай карціны. Першая значная карціна — «У падвалах СД» (1945). Стварыў галерэю партрэтаў выдатных людзей Віцебшчыны: Герояў Савецкага Саюза К.С.Заслонава (1946), Е.С.Зяньковай (1958), М.Ф.Сільніцкага (1964), В.З.Харужай (1965), З.М.Партновай (1969), А.К.Гараўца (1975), І.П.Собалева (1977), А.Ф.Данукалава (1982), Герояў Сацыялістычнай Працы М.А.Макарава (1952), М.І.Мацэнкі (1960), В.П.Кароткай (1961), М.В.Анібраевай (1982), народнага артыста СССР Ф.Шмакава (1965), народных артыстаў Беларусі М.Бялінскай (1952) і Г.Маркінай (1965), партызан М.Ф.Біруліна (1974), Р.У.Шкрэды (1975), Д.Ф.Райцава (1983), выдатных вучоных, перадавікоў вытворчасці, спартсменаў і інш. Шматгранны вобраз народнага барацьбіта, сімвал народнага мсціўца ўвасоблены ў серыі партрэтаў Героя Савецкага Саюза М.П.Шмырова. Лірычнасць, псіхалагічная пранікнёнасць — адметная рыса жаночых партрэтаў: «Калыханка» (1957), «Студэнтка» (1960), «Ваенурач Папова» (1965), «Маці» (1972), «Дзяўчынка з Віцебшчыны» (1973), «Маці (Хатынь)» (1978), «Балада аб жанчыне» (трыпціх, 1980), «Мацярынства» (1981). Сярод тэматычных работ «Віцебшчына. Год 1942» (1967), «Віцебшчына. Год 1941» (1974), «Героі 1-й Беларускай партызанскай брыгады М.Шмыроў, М.Сільніцкі, І.Курмееў» (1968), «Развітанне славянкі» (1965), «Беларус» (1970), «Нашы жанчыны» (1968), «Ветэраны» (1983) і інш. Стварыў шэраг партрэтаў дзеячаў гісторыі і культуры Беларусі: княгіні Вольгі — заснавальніцы Віцебска, Ф.Скарыны і інш. Творам уласціва сакавітасць, насычанасць каларыту, шырокая манера пісьма, манументалізацыя вобразаў.

У.І.Кухараў. Княгіня Вольга. 1990.

ЛАЗОЎСКІ Анатоль Аляксандравіч. Беларускі вучоны ў галіне ветэрынарыі. Нарадзіўся 14.9.1936 г. ў в. Заронава Віцебскага раёна. Доктар ветэрынарных навук (1987), прафесар (1994). Скончыў заатэхнічны факультэт Віцебскага ветэрынарнага інстытута (1962). Працаваў у Гомельскай вобласці (1962—65) галоўным заатэхнікам саўгаса «Мяркулавічы» Чачэрскага раёна і заатэхнікам-селекцыянерам Лельчыцкай племстанцыі, заатэхнікам Віцебскага абласнога ўпраўлення сельскай гаспадаркі (1965—68). Вучыўся ў аспірантуры пры БелНДІ жывёлагадоўлі (1968—71), потым працаваў у гэтым інстытуце. З 1988 г. ў Віцебскай акадэміі ветэрынарнай медыцыны, загадчык кафедры. Навуковыя працы па ўдасканаленні племянных і прадукцыйных якасцей буйной рагатай жывёлы, коней, авечак, метадах выкарыстання імунагенетычных фактараў у племянной жывёлагадоўлі і кантролі за ўстойлівасцю да захворванняў.

ЛАМАН Пятро (Пётр Аляксандравіч). Беларускі паэт. Нарадзіўся 11.7.1949 г. ў в. Маласельцы Карэліцкага раёна Гродзенскай

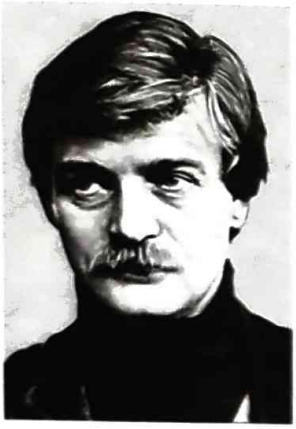

П.Ламан.

Я.Ц.Лахмакоў.

вобласці. Скончыў Ярэміцкую сярэднюю школу (1966), працаваў трактарыстам у калгасе імя Чарняхоўскага Карэліцкага раёна. У 1967 г. паступіў на акцёрскі факультэт Беларускага тэатральна-мастацкага інстытута. Пасля заканчэння інстытута (1971) — акцёр Беларускага дзяржаўнага акадэмічнага тэатра імя Я.Коласа ў Віцебску. Член Саюза беларускіх пісьменнікаў з 1983 г. Першыя вершы ў рэспубліканскім друку апублікаваў у 1970 г. ў часопісе «Маладосць». Першая кніга вершаў «Споведзь агню» ўвайшла ў калектыўны зборнік «Нашчадкі» (1979). Аўтар зборнікаў паэзіі «Зерне імгненняў» (1983), «Стары млын» (1988), кнігі аповесцей «Астравы» (1989). Напісаў тэлеп'есу «Мая душа як ястраб дзікі» (пастаўлена ў 1990).

ЛАХМАКОЎ Якаў Цітавіч. Нарадзіўся 18.5.1927 г. Заслужаны ўрач Беларусі (1968). Скончыў Віцебскі мединстытут (1952), працаваў загадчыкам Лепельскага (1952—55), потым Аршанскага раённых аддзелаў аховы здароўя. У 1958 г. загадчык сектара кадраў Віцебскага абласнога аддзела аховы здароўя. З 1958 г. галоўны ўрач медыка-санітарнай часці Віцебскага будаўнічага трэста № 9. Быў ініцыятарам і арганізатарам рэканструкцыі бальніцы для будаўнікоў, будаўніцтва новай паліклінікі. З 1980 г. галоўны ўрач клінічнай медсанчасці будаўнічых арганізацый. З 1989 г., пасля выхаду на пенсію, працаваў хірургам у бальніцы будаўнікоў. Памёр 24.10.1998 г.

ЛЕМЕШ Уладзімір Піліпавіч. Беларускі вучоны ў галіне заатэхніі. Нарадзіўся 22.3.1908 г. ў в. Падлессе Слуцкага раёна Мінскай вобласці. Доктар сельскагаспадарчых навук (1952), прафесар (1954). Заслужаны дзеяч навукі Беларусі (1967). Скончыў БСГА (1929). З 1938 г. намеснік дырэктара, у 1944—68 гг. рэктар, адначасова ў 1933—41 гг. і 1944—75 гг. загадчык кафедры Віцебскага ветэрынарнага інстытута. Навуковыя працы па вывучэнні хімічнага саставу і пажыўнасці кармоў, мікраэлементным жыўленні сельскагаспадарчай жывёлы. Узнагароджаны ордэнам Леніна, 2 ордэнамі «Знак Пашаны», 2 Ганаровымі граматамі Прэзідыума Вярхоўнага Савета Беларусі, медалямі. Памёр 14.8.1975 г.

ЛОСКІ Мікалай Ануфрыевіч. Рускі філосаф і асветнік, адзін з пачынальнікаў інтуітывізму і персаналізму. Нарадзіўся 18.12.1870 г. ў мяст. Краслаўка Дынабургскага павета Віцебскай губерні (цяпер г. Краслава, Латвія). З 1881 г. вучыўся ў Віцебскай Аляксандраўскай гімназіі, адкуль быў выключаны з сёмага класа «за прапаганду сацыялізму і атэізму» без права паступлення ў іншыя навучальныя ўстановы. З мэтай працягу адукацыі паехаў у Швейцарыю, дзе паступіў на філасофскі факультэт Бернскага універсітэта. У 1891 г. вярнуўся на радзіму. Скончыў гімназію, фізіка-матэматычны (1895), гісторыка-філалагічны (1898) факультэты Пецярбургскага універсітэта. У 1903 г. атрымаў ступень магістра філасофіі за дысертацыю «Асноўныя вучэнні псіхалогіі з пункту гледжання валюнтарызму», у 1907 г. — доктара філасофіі за дысертацыю «Абгрунтаванне інтуітывізму». З 1916 г. прафесар Петраградскага універсітэта. У 1922 г. быў высланы савецкім урадам за мяжу ў ліку 120 вучоных, пісьменнікаў і грамадскіх дзеячаў, якія не прынялі марксісцкай ідэалогіі. Да 1942 г. жыў у Празе, потым у Браціславе, Парыжы, Нью-Йорку, Лос-Анджэлесе. Аўтар прац: «Мір як арганічнае цэлае» (1917), «Лыжка» (1924), «Свабода волі» (1925), «Каштоўнасць і быццё» (1931), «Тыпы светапогляду» (1931), «Пачуццёвая, інтэлектуальная і містычная інтуіцыя» (1938), «Бог і сусветнае зло» (1941), «Умовы абсалютнага дабра» (1949), «Дастаеўскі і яго хрысціянскае светаразуменне» (1953), «Агульнадаступнае ўвядзенне ў філасофію» (1956), «Характар рускага народа» (1957), «Гісторыя рускай філасофіі» (1951). Апошнія гады жыў у Францыі, дзе і памёр 24.1.1965 г. Пахаваны на рускіх могілках пад Парыжам.

ЛЫЗІКАЎ Мікалай Фядосавіч. Беларускі вучоны ў галіне акушэрства і гінекалогіі. Нарадзіўся 13.12.1920 г. ў в. Баронікі Клімавіцкага раёна Магілёўскай вобласці. Доктар

медыцынскіх навук (1968), прафесар (1969). Заслужаны работнік вышэйшай школы Беларусі (1970). Удзельнік Вялікай Айчыннай вайны. Скончыў Віцебскі медінстытут (1951), працаваў у ім да 1991 г., у 1959—89 гг. загадчык кафедры акушэрства і гінекалогіі. Навуковыя працы па афтальмабленарэі нованароджаных, ускладненнях цяжарнасці і родаў. Ганаровы член Міжнароднага таварыства акушэраў і гінеколагаў (1989). Узнагароджаны ордэнамі Айчыннай вайны 1-й і 2-й ступеней, ордэнам «Знак Пашаны», медалямі.

МАКСІМАЎ Фёдар Лазаравіч. Скульптар-аматар. Нарадзіўся ў 1914 г. на Віцебшчыне. Служыў у Чырвонай Арміі на Далёкім Усходзе, у 1939 г. прыехаў у Віцебск, працаваў на чыгуначным вакзале білетным касірам. З пачаткам Вялікай Айчыннай вайны аказаўся на акупіраванай тэрыторыі, у 1943 г. быў вывезены ў Германію, у 1945 г. вызвалены амерыканскімі войскамі. У 1951 г. быў арыштаваны і абвінавачаны ў шпіянажы і здрадзе Радзіме, пасля смерці Сталіна вызвалены і рэабілітаваны. Вярнуўся ў Віцебск, дзе і пачаў аддаваць увесь вольны час працы з дрэвам, рогам, мармурам.

КАЗКІ І БЫЛІ ФЁДАРА МАКСІМАВА

Часам па начах ён прачынаецца гадзіны ў дзве, доўга ляжыць з адкрытымі вачыма і прыслухоўваецца да толькі яму чутнага шэпту. Затым не вытрымлівае і ціхенька, каб не разбудзіць жонку, устае. Яны клічуць яго, клічуць так уяўна і працівіцца гэтаму немагчыма.

Не-не, Фёдар Максімаў хаця і дажыў да 84 гадоў, але не пакутуе ні старэчым маразмам, ні забабонамі. Проста ў суседнім пакоі вось ужо многа-многа год жывуць яго скульптуры, выразаныя з дрэва, рога, мармуру, жывуць ужо сваім, адасобленым ад гаспадара жыццём, а ён па-ранейшаму не можа адарвацца ад іх ні на хвіліну, думае, клапоціцца, размаўляе, нават у сне.

Фёдар Лазаравіч ціхенька дакранаецца рукой да фігурак. Іх у яго сотні — сам даўно з ліку збіўся, бо пачалося гэта захапленне амаль паўстагоддзя таму, калі з рога каровы вытачыў ён першую сваю рыбку. Яна і зараз красуецца сярод іншых вырабаў, высока-высока на паліцы, пад самой столлю. Фёдар Фёдаравіч не-не, ды і кіне позірк на яе. Не тое, каб самая дарагая, але ўсё ж першая. Магчыма, і ёсць яна тая самая Залатая рыбка, пра якую марыць кожны чалавек, магчыма, яна і навучыла майстра тварыць казку?

— Мой бацька быў мараком і 7 гадоў плаваў з адміралам Макаравым, — кажа Фёдар Лазаравіч. — У час руска-японскай вайны ён трапіў у палон да японцаў, дзе і правёў два гады. Потым рускіх маракоў вярнулі на радзіму. У бацькі за час службы сабраліся такія-сякія грошы, ён не піў, не курыў і змог купіць 16 дзесяцін лесу недалёка ад Віцебска, за Суражам. Распрацаваў дзялянку, пастроіў вялікі вятрак. У 1937 г. да яго прыйшлі трое — з наганам, гармонікам і сякерай. Той, каторы з сякерай, падрубіў кроквы ў хаце, і страха абвалілася, а той, каторы з гармонікам, сыграў бацьку «Інтэрнацыянал». Вось тады бацька і перасяліўся ў іншае месца, але таксама недалёка ад Віцебска. У 1939 г. я прыехаў у Віцебск і ўладкаваўся на станцыю білетным касірам. У 1941 г., калі падыходзілі немцы, апошнім зачыніў дзверы вакзала і паспяшаўся на Кіраўскі мост, толькі перайшоў, як яго ўзарвалі. Ішоў я з такімі ж бежанцамі на Веліж, па абодвух баках дарогі гарэла жыта. Палілі нашы, каб хлеб не дастаўся ворагу, палілі, пакуль самі жыхары не сталі пратэставаць. Дабраўся неяк да бацькоўскай хаты. А ў 1943 г. нас забралі ў Германію на работы. Працавалі мы ў Германіі два гады на фабрыцы, сартыравалі рознае рыззё. Потым нас вызвалілі амерыканцы, яны прапаноўвалі застацца на Захадзе, але мы хацелі толькі дамоў. Вярнуліся. А тут зноў у лагер. Калі памёр Сталін, тады ўжо вызвалілі назусім, са зняццем судзімасці.

Сёння аднаго хачу, каб усё, што я раблю, убачылі людзі. Канечне, мае працы бралі і бяруць на розныя выставы. У свой час я стаў лаўрэатам Усесаюзнага фестывалю народнай творчасці. У прошлым годзе дзве мае працы ўзялі на выставу ў Славенію, кажуць, там іх высока адзначылі, праўда, да гэтага часу не вярнулі. А я ж пра іх думаю, перажываю, яны мне як дзеці. Быў час, я так захапляўся сваімі вырабамі, што спаў па тры гадзіны ў суткі. Як прыйду з работы, так да сябе ў буданчык, да станкоў і прылад. Калі сталі прыбіраць нашы буданы, я занепакоіўся: куды ж мне падзець сваю тэхніку? А тут зазірнуў да нас па нейкаму выпадку прадстаўнік мясцовай улады. Даведаўся аб маёй праблеме і распарадзіўся пабудаваць асобны будан для маіх станкоў. Удзячны яму да гэтага часу. І іншыя важныя людзі да мяне наведваліся: і замежныя дэлегацыі, і з Міністэрства культуры, і

Я.Е.Мальчэўская.

наша, мясцовае начальства. Дык тады яшчэ да мяне ў кватэру зайсці было можна, а цяпер, як бачыце, зусім нам са старой няма куды падзецца. Карціну яшчэ адну хачу напісаць, можа апошняя ў мяне будзе. Палатно знайшоў, нацягнуў, ды не атрымліваецца нічога. Не магу ад яе нават на невялікую адлегласць адыйсці, каб перспектыву ўбачыць, проста ў пакоі амаль няма свабоднага месца.

У адну з майскіх начэй Фёдару Лазаравічу Максімаву прысніўся кароткі, але яркі сон. Нібыта ажылі ўсе яго фігуркі і пайшлі чарадой на вуліцу. За Аляксандрам Неўскім — Ярмак, заваёўнік Сібіры, за Анёлам-перадвеснікам — мармуровыя ільвы, а драўляныя птушкі ўзляцелі са свайго Дрэва жыцця і ўзняліся ў паднябессе. А ён бяжыць за імі, кліча, кліча, плача. Аказалася, нерваваўся дарэмна. Яго «дзеці» ведалі, куды накіроўваліся — у новае, больш прасторнае жытло, дзе месца хопіць і для хатняга музея, і для яго стваральніка. Вось бы гэты сон ды ў руку! *Л.Волкава.*

Артыкул падрыхтаваны па публікацыі ў газеце «Вечерний Витебск». 1998. Май.

МАЛЬЧЭЎСКАЯ Яўгенія Еўдакімаўна (па мужу Крыжаноўская). Беларуская паэтэса. Нарадзілася 25.8.1949 г. ў в. Замошша Чашніцкага раёна Віцебскай вобласці. Скончыла Бабруйскі тэхнікум гумавай прамысловасці (1969), філалагічны факультэт БДУ (1978). Працавала ў рэдакцыях аб'яднанай газеты «Камуніст» і Чашніцкай раённай газеты «Чырвоная змена», настаўнічала ў Рованіцкай СШ Чэрвеньскага раёна, з 1980 г. — у Талачынскай СШ № 2, з 1989 г. — у Віцебскай СШ № 40. Член Саюза беларускіх пісьменнікаў з 1990 г. Выступаць у друку пачала ў час вучобы ў тэхнікуме. Першая кніга паэзіі «Святло асенняе зярнят» была ўключана ў калектыўны зборнік «Нашчадкі» (1979). У 1989 г. выйшаў зборнік вершаў «Залежнасць».

МАРШАК Самуіл Якаўлевіч. Расійскі паэт і перакладчык, адзін з пачынальнікаў расійскай дзіцячай літаратуры. Нарадзіўся 3.11.1887 г. ў г. Варонеж. У 1892—94 гг. жыў у Віцебску. Вучыўся ў Лонданскім універсітэце (1913—14). Друкаваўся з 1904 г. У 1920 г. ў Краснадары арганізаваў адзін з першых у Расіі дзіцячых тэатраў. Аўтар шматлікіх кніг для дзяцей, у тым ліку зборнікаў паэзіі, п'есказак. Майстар мастацкага перакладу, вядомы сваімі перакладамі санетаў Шэкспіра, паэзіі Р.Бёрнса, Дж.Кітса, Дж.Радары, У.Блейка і інш. Перакладаў і Ф.Багушэвіча, творы Цёткі, Я.Лучыны, падтрымліваў творчыя сувязі з Я.Коласам. У сваю чаргу, яго вершы перакладаліся на беларускую мову, п'есы ставіліся ў беларускіх тэатрах. Пісьменніцкая і перакладчыцкая дзейнасць адзначана Дзяржаўнай прэміяй СССР у 1942, 1946, 1949, 1951 гг. Ленінская прэмія 1963 г. Памёр 4.7.1964 г.

У ДОМЕ ПА ЗАДУНАЎСКАЙ

(Віцебскія дні С.Я.Маршака)

Таго старога горада ўжо няма. І мала хто памятае, што там, дзе пралёг шырокі сучасны праспект Фрунзе, была некалі вузенькая, з трухлявымі домікамі вуліца Задунаўская. У «Памятнай кніжцы Віцебскай губерні на 1900 год» менавіта на гэтай вуліцы лічыўся дом, які належаў дзеду вядомага савецкага пісьменніка Самуіла Якаўлевіча Маршака. Зараз нават цяжка вызначыць, дзе знаходзіўся гэты дом. Але, калі праходжу па шумным праспекце, здаецца, сярод людскіх галасоў раптам чую адзін — звонкі, юны, які далятае адтуль, з канца мінулага стагоддзя.

Тады, восенню 1893 года, пачаўся кароткі — віцебскі — перыяд дзяцінства Маршака. Яго старэйшы брат успамінаў пра гэтыя дні:

«Віцебск. Мы ў дзядулі. Домік драўляны ў глыбіні двара здаваўся вялікім домам. Ён сапраўды быў прасторным — столькі людзей знаходзілі там хлеб і соль! А нам здавалася, што гэта так і павінна быць. Дзядуля цяпер успамінаецца мне як жывы... Яго аповеды аб жыцці адклаліся ў душы маёй і выхавалі ў мяне разам з запаветамі і прыкладам бацькі — пачуцці гуманнасці, сумлення, любові да жыцця, да прыроды, да людзей».

Так пазней лічыў і сам Маршак. А значыць, дні, праведзеныя хлопчыкам у Віцеб-

ску, адыгралі сваю ролю ў фарміраванні яго асобы. З успамінаў родных і блізкіх пісьменніка вядома пра гэтыя дні не вельмі многа. І ўсё ж вось радкі сына паэта, у якіх яшчэ раз пацвярджаецца, што горад на Дзвіне стаў пачаткам своеасаблівай калыскі ведаў Самуіла Якаўлевіча:

«Восенню 1893 г. Я.М.Маршак па нейкай прычыне пакінуў варонежскі завод і каля паўгода вандраваў па Расіі ў пошуках новай работы, пакінуўшы сям'ю ў Віцебску ў цесця, Б.А.Гхіцельсона (у яго ў час свайго юнацтва браў урокі скульптар Антакольскі)... У Віцебску хлопчыкі пачалі займацца з прыватным настаўнікам, старэйшы — усур'ёз, а малодшы — больш гуляючы, не знаходзячы магчымасці на працягу запоўненага падзеямі дня адвесці час для падрыхтоўкі ўрокаў».

А вось і ўспаміны самога Маршака з кнігі «У пачатку жыцця». Раздзел пра Віцебск ён назваў «Стары дом у старым горадзе»:

«Я быў занадта малы, каб па-сапраўднаму заўважыць розніцу паміж Варонежам, дзе я нарадзіўся і правёў першыя свае гады, і гэтым яшчэ незнаёмым горадам, у якім жылі бацькі маёй маці. Але ўсё ж з першых дзён я адчуў, што ўсё тут нейкае іншае, асаблівае: больш старых дамоў, шмат вузкіх, крывых, гарбатых вуліц і зусім цесных завулкаў. Дзенідзе высяцца старажытныя вежы і цэрквы. У кожным кутку туляцца бедныя крамы, паўцёмныя майстэрні бляхароў, лудзільшчыкаў, краўцоў, шаўцоў, шорнікаў.

...Цягнуліся тыдзень за тыднем, месяц за месяцам, а тата так і не прыязджаў за намі...

Было відаць, што нам яшчэ доўга давядзецца пражыць у Віцебску. І вось дзядуля, бабуля і мама рашылі, што больш нельга траціць час дарэмна і пара ўсадзіць майго старэйшага брата за кнігі. Яшчэ да прыезду ў Віцебск ён умеў даволі бегла чытаць і добра выводзіць літары. Даваць яму ўрокі ўзялася цяпер наша цётка-гімназістка.

Калі ў час заняткаў я пастаянна круціўся ля стала і вельмі перашкаджаў, цётка рашыла ўсадзіць за буквар і мяне. І раптам выявілася, што я не толькі ведаю літары, але нават даволі няблага чытаю па складах. Не памятаю сам, калі і як я гэтаму навучыўся».

На многіх старонках сваёй аўтабіяграфічнай аповесці Маршак успамінае пра Віцебск тых далёкіх гадоў. Ён расказвае пра сябе, сваіх блізкіх і знаёмых, пра быт таго часу і заняткі гараджан.

І перад намі паўстае вобраз хлопчыка, вачыма якога мы бачым наш горад амаль на мяжы двух стагоддзяў.

Перачытваючы вершы паэта, я спыняюся на адным, які ведаю даўно. Гэта тонкі малюнак, успамін аб дзяцінстве чалавека, умудронага вялікім жыццёвым вопытам і які ўсё ж застаўся такім жа юным душой, як у дзяцінстве.

Мне здаецца, што сярод уражанняў, навеяўшых праз шмат год гэтыя радкі, былі і віцебскія, самыя раннія на парозе жыцця.

Столько лет прошло с малолетства,
Что его вспоминаю с трудом.
И стоит вдалеке моё детство,
Как с закрытыми ставнями дом.
В этом доме все живы-здоровы —
Те, которых давно уже нет.
И висячая лампа в столовой
Льет по-прежнему теплый свет.
В поздний час все домашние в сборе —
Братья, сестры, отец и мать.
И так жаль, что приходится вскоре,
Распростившись,
ложиться спать.

З таго часу прайшло сапраўды шмат гадоў. Вялікае жыццё пражыў аўтар гэтых паэтычных радкоў. І героямі яго твораў былі розныя людзі звычайнага і незвычайнага лёсу.

Д.Р.Сімановіч.

МАСЛЮК Валерый Васілевіч. Беларускі рэжысёр. Нарадзіўся 30.3.1953 г. ў в. Ропна Полацкага раёна Віцебскай вобласці. Скончыў рэжысёрскі факультэт Беларускага тэатральна-мастацкага інстытута (1979). Рэжысёр (1979–81), дырэктар (1993–96) і адначасова (да 1997) мастацкі кіраўнік Беларускага акадэмічнага драматычнага тэатра імя Я.Коласа. Працаваў галоўным рэжысёрам Магілёўскага абласнога (1981–83) і Дзяржаўнага рускага драматычнага (1983–91) тэатраў. Лаўрэат Дзяржаўнай прэміі Беларусі 1986 г. (за спектакль «Знак бяды» паводле В.Быкава, 1985). Сярод пастановак у тэатры імя Я.Коласа — «Клеменс» К.Саі і «Стары дом» А.Казанцава (1980), «Закон вечнасці» паводле Н.Думбадзе (1981), «Кароль Лір» У.Шэкспіра (1994), «Размова ў доме Штайн пра гэра фон Гётэ, якога ў гэты час проста няма» П.Хакса (1995), «Жаніцьба» М.Гогаля і «Час быка» К.Саі (1996), «Сола для гадзінніка з боем» О.Загрaдніка (1998). У спектаклях прымаў удзел і як акцёр. Аўтар п'ес «Судны дзень» (разам з В.Казько, пастаўлена ў 1982), «Начное рандэву», «Чароўная ка-

шуля» (абедзве пастаўлены ў 1982), «Вялікая сумная рыбіна, якая чакае» (пастаўлена ў 1995), «Пакахай мяне, салдацік» паводле аповесці В.Быкава (пастаўлена ў 1997), «Кацігарошак» паводле беларускага фальклору (пастаўлена ў 1998), «Пад сонцам» (пастаўлена ў 1999). Аўтар вершаў, якія ўвайшлі ў калектыўны зборнік «Сцяжына» (1983). Памёр 2.8.2001 г.

МОРХАТ Іосіф Вацлававіч. Беларускі вучоны ў галіне афтальмалогіі. Нарадзіўся 27.9.1928 г. ў в. Залясінкі Шаркаўшчынскага раёна Віцебскай вобласці. Доктар медыцынскіх навук (1975), прафесар (1979). Скончыў Віцебскі медыцынскі інстытут (1952), дзе і працаваў. У 1969—99 гг. загадчык кафедры Віцебскага дзяржаўнага медыцынскага універсітэта. Навуковыя працы па перасадцы рагавіцы, лячэнні і прадухіленні траўмаў органаў зроку, выяўленні і лячэнні глаўкомы і катаракты. Распрацаваў і ўкараніў у клінічную практыку метад інтэрламелярнай кератапластыкі.

МУРКОЎ Сяргей Макаравіч. Нарадзіўся ў 1921 г. Удзельнік Вялікай Айчыннай вайны. Ветэран прафтэхадукацыі. Дырэктар Віцебскага ПТВ-29 (1955—69), начальнік управаўлення прафесійна-тэхнічнай адукацыі Віцебскага аблвыканкома (1969—85). Узнагароджаны 2 ордэнамі Чырвонай Зоркі, ордэнамі Айчыннай вайны, Працоўнага Чырвонага Сцяга, «Знак Пашаны», медалямі.

НІКАЛАЕЎ Яўген Дзмітрыевіч. Беларускі тэатральны мастак. Народны мастак Беларусі (1967). Нарадзіўся 13(26).12.1913 г. ў Мінску. Скончыў Віцебскі мастацкі тэхнікум (1933), працаваў у Беларускім тэатры імя Я.Коласа ў Віцебску (з 1944 г. галоўны мастак тэатра). Яго творчасці ўласцівы вобразнасць мастацкага мыслення, арыгінальнасць форм, драматызм і напружанасць каларыту, рэжысёрскае бачанне сцэнічнай пляцоўкі, уменне выявіць рысы нацыянальнай спецыфікі твора, пачуццё сучаснасці. Аформіў больш за 200 спектакляў, у тым ліку «Пінская шляхта» В.Дуніна-Марцінкевіча (1936), «Пагібель воўка» Э.Самуйлёнка (1939), «Лес» (1940), «Позняе каханне» (1944), «Багна» (1972) А.Астроўскага, «Рускія людзі» К.Сіманава (1942), «Плошча кветак» В.Ільенкава (1944), «Рэвізор» М.Гогаля (1945), «Авадзень» паводле Э.Л.Войніч (1948), «Вяселле Крачынскага» А.Сухава-Кабыліна (1949), «Алазанская даліна» К.Губарэвіча і І.Дорскага (1949), «Пяюць жаваранкі» К.Крапівы (1950), «Раскіданае гняздо» Я.Купалы (1951), «Навальніца будзе» паводле трылогіі Я.Коласа «На ростанях» (1958), «Крэпасць над Бугам» С.Смірнова, «У добры час!» В.Розава (1955), «Лявоніха» П.Данілава (1960), «Крыніцы» (1961) і «Сэрца на далоні» (1966) І.Шамякіна, «Вайна пад стрэхамі» паводле А.Адамовіча (1967), «6-га ліпеня» М.Шахрова (1967;

Я.Нікалаеў. Дэкарацыя да спектакля «Раскіданае гняздо» Я.Купалы. 1951.

Дзяржаўная прэмія Беларусі 1968), «Улада цемры» Л.Талстога (1969), «Трыбунал» А.Макаёнка (1970), «Амністыя» (1971) і «Апошняя інстанцыя» (1976) М.Матукоўскага, «Не трывожся, мама!» паводле Н.Думбадзе (1972), «Энергічныя людзі» В.Шукшына (1975), «Укралі кодэкс» А.Петрашкевіча (1976), таксама «Зыкавы» М.Горкага (1968), «Бацькаўшчына» К.Чорнага (1966), «Прыніжаныя і зняважаныя» Ф.Дастаеўскага (1973). У тэатры імя Я.Купалы аформіў спектаклі «На крутым павароце» К.Губарэвіча (1956), «Жывы труп» Л.Талстога і «Гаспадар» І.Собалева (1961). Памёр 30.12.1978 г.

ПАЛЬМБАХ Аляксандр Адольфавіч. Вучоны-цюрколаг. Нарадзіўся 10.9.1897 г. ў г. Верхнядзвінск Віцебскай вобласці. Прафесар (1960). Заслужаны дзеяч літаратуры і мастацтва Рэспублікі Тува (1963). Удзельнік грамадзянскай вайны. Скончыў Віцебскае аддзяленне Маскоўскага археалагічнага інстытута (1918). У 1918—22 гг. настаўнічаў у Лёзне. Выкладаў у Камуністычным універсітэце працоўных Усходу (з 1925), Чэлябінскім педагагічным інстытуце. З 1930 г. працаваў у Тувінскім НДІ мовы, літаратуры і гісторыі. Адзін са стваральнікаў тувінскай пісьменнасці (1930); сааўтар першай «Граматыкі тувінскай мовы» (1961), «Асноў тувінскай арфаграфіі» (1963). Рэдактар руска-тувінскага і тувінска-рускага слоўнікаў. Перакладаў на рускую мову творы С.Тока, С.Сарыг-Оала і інш. Як пісьменнік і перакладчык адыграў значную ролю ў станаўленні тувінскай мастацкай літаратуры. Памёр 22.10.1963 г. ў г. Кызыл.

ПАПКОВІЧ Уладзімір Антонавіч. Беларускі пісьменнік і перакладчык. Нарадзіўся 25.3.1935 г. ў в. Дварэц Вілейскага раёна Мінскай вобласці. Скончыў Мінскі дзяржаўны педагагічны інстытут замежных моў (1958), выкладаў у гэтым інстытуце нямецкую мову (1958—62), працаваў у розных арганізацыях у Мінску. У 1966—70 гг. настаўнічаў у Віцебскай СШ № 20, у Віцебскім пед-інстытуце. З 1973 г. — выкладчык нямецкай і англійскай моў Віцебскага індустрыяльнага тэхнікума, з 1982 г. — старшы выкладчык Віцебскага універсітэта імя П.М.Машэрава. Член Саюза беларускіх пісьменнікаў з 1981 г. У друку выступае з 1962 г. з вершамі і апавяданнямі. Аўтар зборнікаў вершаў «На досвітку» (1978), «Зерне» (1982), «Самы кароткі цень» (1988). Перакладае на беларускую мову творы нямецкіх і польскіх паэтаў. У яго перакладзе выйшлі кнігі І.Р.Бехера «Вяртанне да сябе» (1988), Р.Крафта «Востраў без маяка» (1987), «Закаханы вандроўнік: паэзія нямецкага рамантызму» (1989).

Я.Дз.Нікалаеў.

У.А.Папковіч.

ПАЦАЛУЕЎСКІ Аляксандр Пятровіч. Мовазнавец, вучоны-цюрколаг. Нарадзіўся 7.6.1894 г. ў в. Эзерніекі Краслаўскага раёна, Латвія. Заслужаны дзеяч навукі Туркменістана (1943), прафесар (1933). У 1914 г. скончыў Віцебскую Аляксандраўскую гімназію, у 1918 г. — Лазараўскі інстытут усходніх моў у Маскве. У 1918—23 гг. выкладаў замежныя мовы ў Віцебскім аддзяленні Маскоўскага археалагічнага інстытута. З 1923 г. жыў і працаваў у Туркменіі. Заснавальнік савецкай школы туркменазнаўства, першым зрабіў навуковае апісанне туркменскай мовы. Аўтар больш як 70 навуковых прац, сярод іх «Дыялекты туркменскай мовы» (1936), «Фанетыка туркменскай мовы» (1936), «Асновы сінтаксісу туркменскай літаратурнай мовы» (1943), «Праблемы стадыяльна-параўнальнай граматыкі цюркскіх моў» (1946) і інш. У 1975 г. выйшлі яго «Выбраныя працы». Памёр 6.10.1948 г.

ПЕЛАГЕЙКА Уладзімір Віктаравіч. Нарадзіўся 12.1.1948 г. ў в. Брожа Бабруйскага раёна Магілёўскай вобласці. Скончыў Бабруйскі аўтатранспартны тэхнікум (1966). У студзені—красавіку 1967 г. дыспетчар Віцебскага абласнога аўтатранспартнага трэста, потым працаваў у Віцебскім аўтакамбінаце № 1 дыспетчарам, вадзіцелем, загадчыкам гаража, намеснікам галоўнага інжынера. Галоўны інжынер спецаўтабазы па ачыстцы горада (1976—78). Дырэктар Віцебскага аўтакамбіната № 4 (1978—79). Намеснік начальніка па грузавых перавозках Віцебскага абласнога аўтатранспартнага ўпраўлення — начальнік грузавой службы (1979—84). Намеснік стар-

У.В.Пелагейка.

Л.Л.Петрык.

шыні Віцебскага гарвыканкома (1984—87, 1991—92, 1995—96). Старшыня Кастрычніцкага райвыканкома г. Віцебска (1987—88). 1-ы сакратар Полацкага гаркома КПБ (1988—91). 1-ы намеснік старшыні Віцебскага гарвыканкома, генеральны дырэктар вытворчага аб'яднання жыллёва-камунальнай гаспадаркі (1992—95). З 1996 г. — старшыня Віцебскага гарадскога выканаўчага камітэта.

ПЕТРЫК Ларыса Леанідаўна. Беларуская спартсменка (спартыўная гімнастыка). Нарадзілася 28.8.1949 г. ў г. Долінск Сахалінскай вобласці. Заслужаны майстар спорту СССР (1968). Скончыла Цэнтральны інстытут фізкультуры ў Маскве (1974), Маскоўскі дзяржаўны універсітэт (1979). З 1955 г. жыла ў Віцебску, скончыла Віцебскую СШ № 9, вучылася ў Віцебскім педінстытуце. У Віцебску ў 7-гадовым узросце пачала займацца гімнастыкай, трэніравалася ў заслужанага трэнера СССР В.Дз.Дзмітрыева. У 1963—69 гг. інструктар Беларускага рэспубліканскага фізкультурна-спартыўнага таварыства «Дынама». Чэмпіёнка XIX Алімпійскіх гульняў (1968, Мехіка) у камандным заліку і ў вольных практыкаваннях, бронзавы прызёр у практыкаваннях на гімнастычным бервяне. Чэмпіёнка свету (1970) у камандным заліку, бронзавы прызёр у практыкаваннях на бервяне і сярэбраны прызёр чэмпіянату свету (1966) у камандным заліку і бронзавы прызёр у практыкаваннях на бервяне. Бронзавы прызёр чэмпіянату Еўропы (1965) у вольных практыкаваннях і на бервяне. Чэмпіёнка СССР (1964 — абсалютная; 1966 — на брусах). З 1977 г. жыла ў Расіі, працавала спартыўным каментатарам на тэлебачанні, з 1992 г. на трэнерскай рабоце ў ЗША.

ПІЯТРОЎСКІ Віктар Іосіфавіч. Беларускі архітэктар. Нарадзіўся ў 1855 г. Скончыў Пецярбургскае будаўнічае вучылішча (1879), працаваў у Наўгародскай губерні, у 1881—87 гг. Віцебскі гарадскі архітэктар. Паводле яго праекта і пад яго кіраўніцтвам пабудаваны завод у г. Чашнікі, рэканструяваны Віцебскі гарадскі тэатр (1882), Віцебскі Варварынскі касцёл (1885). Памёр пасля 1917 г.

ПІЯТРОЎСКІ Рыгор Віктаравіч. Адзін з першых расійскіх авіятараў. Нарадзіўся 8.1.1881 г. пад Віцебскам. Дзяцінства і юнацтва правёў у Віцебску, вучыўся ў Пецярбургу, потым на юрыдычным факультэце Варшаўскага універсітэта. Але вабілі мора і неба — стаў мічманам Балтыйскага флоту, пасля ваеннай службы — капітанам прамысловай шхуны. Скончыў лётную школу ў Францыі. Вярнуўшыся на радзіму, працаваў інструктарам авіяцыйнай школы, праводзіў першыя выпрабаванні самалёта з лыжамі, здзейсніў гераічны для таго часу пералёт над морам з Пецярбурга ў Кранштадт (1910). Потым на ваенна-дыпламатычнай рабоце.

ПУХАЕЎ Аляксандр Спірыдонавіч. Асецінскі пісьменнік і перакладчык. Нарадзіўся 1.9.1926 г. ў Схліт Карнінскага раёна, Паўднёвая Асеція. Скончыў філалагічны факультэт Тбіліскага універсітэта (1953). У 1990 г. пераехаў на сталае жыхарства ў Віцебск. З 1993 г. на ўліку ў абласным аддзяленні Саюза беларускіх пісьменнікаў. Друкуецца з 1946 г. Аўтар каля 20 кніг вершаў і прозы на асецінскай мове. Шмат вершаў і паэму «Песня пра Брэсцкую крэпасць» прысвяціў Беларусі. Пераклаў з беларускай на асецінскую мову выбраныя вершы Янкі Купалы, кніжка якіх выйшла ў асецінскім выдавецтве «Ірыстон» пад назвай «Летняя раса». Ён з'яўляецца асноўным перакладчыкам і складальнікам «Маленькай анталогіі беларускай паэзіі» (1976), «Анталогіі беларускага нарыса» (1990), «Анталогіі апавядання» на асецінскай мове. Пераклаў таксама паасобныя творы Максіма Багдановіча, Якуба Коласа, Кандрата Крапівы, Петруся Броўкі, Рыгора Барадуліна.

ПЯТРОЎ Дзмітрый Іванавіч. Нарадзіўся ў 1906 г. ў г. Пераслаўль-Залескі Яраслаўскай вобласці. Заслужаны работнік прамысловасці Беларусі (1974). Ганаровы грамадзянін Віцебска (1975). Скончыў Кіржачскі тэкстыльны тэхнікум (1928), працаваў у Яраслаўлі і ў Падмаскоўі. З 1948 г. ў Віцебску, галоўны інжынер, потым дырэктар Віцебскага дывановага камбіната імя 50-годдзя БССР. Пад яго кіраўніцтвам прадпрыемства паспяхова ўдзельнічала ў міжнародных выставах у

Мілане, Турыне, Нью-Дэлі, Ізміры, Рыа-дэ-Жанэйра. Актыўна займаўся рацыяналізатарскай і вынаходніцкай працай у галіне вытворчасці дываноў (распрацаваў шэраг арыгінальных прылад, станкоў, тэхналогій, некаторыя з іх не мелі сусветных аналагаў або пераўзыходзілі іх), не пакінуў яе і пасля выхаду на пенсію ў 1975 г. Ганаровы член Усесаюзнага навукова-тэхнічнага таварыства тэкстыльшчыкаў. Узнагароджаны ордэнамі Леніна і Кастрычніцкай Рэвалюцыі. Памёр у 1986 г.

РАЙЦАЎ Даніла Фядотавіч. Нарадзіўся ў 1914 г. ў Суражскім раёне Віцебскай вобласці. Удзельнік Вялікай Айчыннай вайны, камандзір партызанскай брыгады імя Чырванасцяжнага Ленінскага камсамола. Удзельнік двух Парадаў Перамогі ў Маскве. У пасляваенны час працаваў у меліярацыі і воднай гаспадарцы, амаль 30 гадоў узначальваў Віцебскае міжраённае ўпраўленне асушальных меліярацыйных сістэм. Заслужаны меліяратар Беларусі (1966). Выбіраўся старшынёй Савета ветэранаў Віцебскага раёна. Узнагароджаны ордэнамі Чырвонага Сцяга, Айчыннай вайны 1-й і 2-й ступеней, Чырвонай Зоркі, «Знак Пашаны», медалямі. Ганаровы грамадзянін Віцебска (1974). Памёр у 1996 г.

РАМАНОЎСКІ Уладзімір Сяргеевіч. Нарадзіўся 25.3.1942 г. ў в. Панізоўе Аршанскага раёна Віцебскай вобласці. Скончыў факультэт журналістыкі БДУ (1967). Працаваў у раённых газетах, з 1969 г. ў абласной газеце «Віцебскі рабочы»: уласны карэспандэнт, адказны сакратар, намеснік галоўнага рэдактара, з 1995 г. — галоўны рэдактар. Адначасова (з 2001) узначальвае абласную арганізацыю Беларускага Саюза журналістаў. Узнагароджаны ордэнам Пашаны (2000).

РУБІС Пётр Яўхімавіч. Дзяржаўны дзеяч БССР. Нарадзіўся 1(14).10.1916 г. ў в. Цесны Полацкага павета. У 1937—40 гг. у Чырвонай Арміі, потым загадчык аддзела Расонскага райвыканкома. Удзельнік Вялікай Айчыннай вайны, з верасня 1941 г. ў партызанах, камісар атрада, начальнік штаба групы, намеснік камандзіра брыгады імя Сталіна. З лістапада 1943 г. ў Маскве, у рэзерве ЦК КП(б)Б. У 1944—62 гг. на партыйнай і гаспадарчай рабоце ў Расонскім і Глыбоцкім раёнах. Са студзеня 1963 г. — старшыня Віцебскага абласнога выканаўчага камітэта. Выбіраўся членам ЦК КПБ, дэпутатам Вярхоўнага Савета СССР і Вярхоўнага Савета Беларусі, членам Прэзідыума Вярхоўнага Савета Беларусі. Узнагароджаны 2 ордэнамі Леніна,

Дз.І.Пятроў.

А.У.Русецкі.

ордэнам Кастрычніцкай Рэвалюцыі, 3 іншымі ордэнамі, медалямі.

РУБЛЕЎСКІ Сяргей Васілевіч. Беларускі празаік і паэт. Нарадзіўся 24.12.1954 г. ў в. Бабча Лепельскага раёна Віцебскай вобласці. Скончыў Віцебскі пединстытут (1977). Працаваў у раённым друку, у абласной газеце «Віцебскі рабочы». З 1990 г. (з моманту заснавання) — галоўны рэдактар Віцебскай абласной газеты «Народнае слова». Аўтар кніг паэзіі «Адам і Ева» (1999), прозы «Апостраф» (2000). Публікуецца ў часопісах «Полымя» «Крыніца», «Маладосць», штотыднёвіку «Літаратура і мастацтва». Асобныя творы перакладзены на рускую і нямецкую мовы.

А.С.Пухаеу

РУСЕЦКІ Аркадзь Уладзіміравіч. Беларускі гісторык і культуролаг. Нарадзіўся 1.11.1942 г. ў в. Гірэвічы Радашковіцкага раёна Маладзечанскай вобласці (цяпер Валожынскі раён Мінскай вобласці). Доктар гістарычных навук (1990), прафесар (1996). Скончыў БДУ (1969). З 1959 г. рабочы саўгаса «Ракаўскі», з 1962 г. культработнік санаторыя «Браслаў», з 1966 г. ў газеце «Браслаўская звязда». З 1967 г. інструктар Віцебскага абкома ЛКСМБ, з 1969 г. на кафедры філасофіі і паліталогіі Віцебскага пединстытута. У 1970—78 гг. сакратар, 2-гі, 1-ы сакратар Віцебскага абкома ЛКСМБ. У 1978—85 гг. сакратар, 2-гі сакратар Віцебскага гаркома КПБ. У 1985—91 гг. у ЦК КПБ. У 1991 г. ў БДУ, з 1992 г. дырэктар Віцебскага філіяла — намеснік генеральнага дырэктара Міжнароднага інстытута менеджменту (МІМ), з 1993 г. намеснік дырэктара Віцебскага абласнога інстытута ўдасканалення настаўнікаў. З 1995 г. намеснік, 1-ы намеснік старшыні Віцебскага гарвыканкома. З 1997 г. рэктар Ві-

Ю.Я.Салаўёў.

А.Н.Салоха.

цебскага дзяржаўнага універсітэта імя П.М.Машэрава. Член Савета Рэспублікі Нацыянальнага сходу Рэспублікі Беларусь (з 2000). Даследуе тэорыю, гісторыю, праблемы сучаснага развіцця мастацкай культуры Беларусі, творчасць У.Караткевіча, В.Быкава, Р.Барадуліна, Г.Бураўкіна, А.Вярцінскага, С.Законнікава, Я.Сіпакова, А.Вялюгіна. Аўтар навучальных дапаможнікаў. Член-карэспандэнт Нацыянальнай акадэміі адукацыі Беларусі (1998), акадэмік Міжнароднай акадэміі інфармацыйных тэхналогій (1999) і Міжнароднай акадэміі навук вышэйшай школы (2000). Лаўрэат абласной Літаратурнай прэміі імя У.Караткевіча (2001).

РЫК Станіслаў Пятровіч. Нарадзіўся ў 1936 г., у Віцебску жыве з 1948 г. Скончыў БПІ, працаваў у Віцебскім СКБ-13 (цяпер СКБ зубафрэзерных шасцерняў і станкоў) старшым тэхнікам-канструктарам, канструктарам, кіраўніком групы, загадчыкам сектара, галоўным канструктарам праекта, з 1979 г. — галоўны канструктар СКБ. Займаўся распрацоўкай зубафрэзерных станкоў для Віцебскага станкабудаўнічага завода імя Камінтэрна, станкоў-аўтаматаў для Волжскага аўтазавода (вядучы канструктар праекта). Апублікаваў 12 навуковых прац, мае 18 аўтарскіх пасведчанняў на вынаходніцтвы, адзначаны медалямі ВДНГ СССР і нагрудным знакам «Лепшы вынаходнік Мінстанкапрама». Узнагароджаны ордэнам «Знак Пашаны», у складзе калектыва аўтараў — лаўрэат Дзяржаўнай прэміі СССР у галіне навукі і тэхнікі за 1985 г.

САЛАЎЁЎ Юрый Якаўлевіч. Нарадзіўся 27.5.1924 г. ў Данбасе. Скончыў аэраклуб у г. Арцём (1941), вучыўся ў музычным тэхнікуме па класе струнных інструментаў. У пачатку Вялікай Айчыннай вайны ў Чугуеўскім авіяцыйным вучылішчы, курсант, потым інструктар, з 1943 г. на фронце, камандзір звяна 402-га знішчальнага авіяпалка асобага прызначэння РГК, ваяваў на 2-м і 3-м Беларускіх франтах. Удзельнік баёў на Курскай дузе, вызвалення Віцебшчыны, Берлінскай аперацыі. Пасля вайны служыў у Савецкай Арміі, звольніўся ў запас у 1960 г. ў званні палкоўніка. З таго часу жыве ў Віцебску. Працаваў інжынерам на Віцебскім заводзе электравымяральных прылад, выступаў у самадзейнасці, кіраваў струнным квінтэтам. Потым быў дырэктарам Палаца культуры ўпраўлення бытавога абслугоўвання насельніцтва. Ні на фронце, ні ў мірны час не выпускаў з рук гітары, у яго рэпертуары былі, акрамя народных песень і песень савецкіх кампазітараў, і ўласныя творы. Баявыя заслугі адзначаны ордэнам Чырвонага Сцяга, 3 ордэнамі Чырвонай Зоркі, ордэнамі Айчыннай вайны 1-й і 2-й ступеней, 16 медалямі.

Т.Л.Кузьмін.

САЛОХА Акім Несцеравіч. Нарадзіўся ў 1885 г. ў в. Свіціна Бешанковіцкага раёна. Скончыў Полацкую настаўніцкую семінарыю (1905), Віцебскі настаўніцкі інстытут (1916). Пасля заканчэння семінарыі працаваў настаўнікам пачатковай школы. З 1916 г. ў арміі, прапаршчык, выбіраўся членам палкавога Савета салдацкіх дэпутатаў (у красавіку 1917). Пасля Кастрычніцкай рэвалюцыі вярнуўся на радзіму, у 1918—41 гг. працаваў настаўнікам у чыгуначных школах пры станцыях Сіроціна, Грамы (каля Полацка), у Віцебску. Удзельнічаў у ліквідацыі непісьменнасці сярод насельніцтва, у арганізацыі калгасаў у Віцебскім раёне. У гады Вялікай Айчыннай вайны ўдзельнік Віцебскага падполля, партызанскі сувязны, з верасня 1943 г. ў штабе Сенненскай партызанскай брыгады. Пасля вызвалення Віцебска — дырэктар Віцебскага педвучылішча (1944—59). Заслужаны настаўнік Беларусі (1946). Ганаровы грамадзянін Віцебска (1967). Узнагароджаны ордэнам Працоўнага Чырвонага Сцяга, медалямі. Памёр у 1978 г.

М.А.Мацяюн.

САЛТУК Алег Уладзіміравіч. Беларускі паэт. Нарадзіўся 25.8.1946 г. ў в. Рыжэнькі Мікалаеўскага сельсавета Шумілінскага раёна. Скончыў Мішкавіцкую СШ Шумілінскага раёна (1963), філалагічны факультэт (аддзяленне рускай мовы і літаратуры) Магілёўскага педінстытута (1967). Працаваў у г.п. Ушачы адказным сакратаром раённай газеты

«Патрыёт» (1969—73). З 1974 г. ўласны карэспандэнт газеты «Віцебскі рабочы». Член Саюза беларускіх пісьменнікаў з 1977 г. Сакратар Віцебскага абласнога аддзялення Саюза беларускіх пісьменнікаў у 1980—99 гг. Першы верш надрукаваў у 1965 гг. ў газеце «Магілёўская праўда» з адабрэння А.Пысіна, які быў яго першым літаратурным настаўнікам. Аўтар кніг паэзіі «Пачатак дня» (1974), «Працяг» (1977), «Святло зямлі» (1982), «На далонях жыцця» (1988), «Трывога лёсу» (1996), у 1992 г. выйшаў зборнік выбраных твораў. Вершы перакладаліся на рускую, украінскую, польскую, нямецкую, балгарскую мовы. Сам перакладае на беларускую мову рускую і ўкраінскую паэзію. Лаўрэат прэміі камсамола Віцебшчыны ў галіне літаратуры, адзін з першых лаўрэатаў прэміі часопіса «Маладосць». Узнагароджаны медалямі «За доблесную працу», «За працоўную адзнаку». Жыве ў Віцебску.

БЕЛАРУСЫ

Штурхалі нас і распіналі
На дыбах, плахах і крыжах.
Мы з нежывых уваскрасалі
З вялікай помстаю ў вачах.

На рубяжах святла і ценяў,
На пакалечанай зямлі
Ўставалі доўга мы з каленяў,
Не паміралі мы — жылі.

Спявалі, галасілі ўголас.
Сярод пустэч, сярод балот,
Нібы прыбіты градам колас,
Да сонца браўся наш народ.

Адкуль у нас такая сіла,
Магутная, бы крыгалом?
Смерць нас палола і касіла,
Цапамі войнаў малаціла,
А мы расцём, а мы жывём!

І будзем жыць, пакуль нябёсы
Праменяць зблізку і здалёк...
Глядзіце — у світальных росах
Смяецца сіні васілёк.

Алег Салтук

САЧАК Міхаіл Рыгоравіч. Нарадзіўся 10.1.1929 г. ў в. Варонічы Зэльвенскага раёна Гродзенскай вобласці. Беларускі хірург. Доктар медыцынскіх навук (1976), прафесар (1977). Заслужаны дзеяч навукі Беларусі (1982). Акадэмік Беларускай акадэміі медыцынскіх навук. Ганаровы грамадзянін Віцебска (1999). Скончыў Віцебскі медінстытут (1955). Галоўны ўрач Лепельскага раёна (1958—63), галоўны хірург Віцебскай вобласці (1963—66); выкладчык (1966—79), потым рэктар (1979—96) Віцебскага медінстытута, адначасова (з 1984) узначальваў кафедру шпітальнай хірургіі № 1. Аўтар навуковых прац, у тым ліку 13 манаграфій, па рэканструктыўных і аднаўленчых аперацыях на трахеі і бронхах, па зніжэнні паєляаперацыйных ускладненняў. Аўтар 35 вынаходніцтваў. Узнагароджаны ордэнам «Знак Пашаны», 2 Ганаровымі граматамі Вярхоўнага Савета Беларусі, медалямі Пірагова і Паўлоўскага.

А.У.Салтук.

СІЛІЧ Уладзімір Іванавіч. Нарадзіўся ў 1904 г. на ст. Тапу (каля г. Талін, Эстонія). Беларускі шахматыст. Майстар спорту СССР па шахматах (1929). Чэмпіён Беларусі (1928, 1934, 1937). Дзяцінства і юнацтва прайшлі ў Віцебску. Першыя крокі ў шахматах зрабіў тут, у рабочым клубе імя Парыжскай Камуны, які размяшчаўся ў будынку на рагу вуліц Канатнай і Вакзальнай (цяпер Дзімітрава і Кірава). Трэнераў яму замянілі кнігі і перыядычныя выданні. Талент і нястомная праца над сабой прынеслі плён — у канцы 1920-х гадоў Уладзімір Сіліч быў мацнейшым шахматыстам у Беларусі, а ў 1927 г. беларуская каманда, якую ён узначаліў, заняла 1-е месца ў камандным першынстве СССР. За паспяховае выступленне на 6-м чэмпіянаце СССР яму было прысвоена званне майстра спорту СССР, першаму сярод беларускіх шахматыстаў. У 1935 г. У.Сіліч выйшаў у фінал Усесаюзнага першынства прафсаюзаў, у 1936 г. заняў 2-е месца ў чэмпіянаце Беларусі. Вялікая Айчынная вайна застала У.І.Сіліча ў Растове-на-Доне, дзе ён удзельнічаў у шахматным турніры, там ён і апрануў салдацкі шынель. Захавалася паштоўка, датаваная 20.4.1943 г.,

Д.Р.Сімановіч.

якую У.І.Сіліч даслаў сёстрам у Кіславодск, дзе тыя знаходзіліся ў эвакуацыі. Уладзімір Іванавіч паведамляў, што ад пачатку вайны змагаўся на фронце з акупантамі, 20.4.1942 г. быў цяжка паранены асколкам варожай міны, да 20.8.1942 г. лячыўся ў шпіталі ў г. Саратаў, потым у г. Пугачоў. Загінуў у 1944 г. ў ходзе баёў за вызваленне Прыбалтыкі. Пахаваны ў в. Гудраны ў Латвіі. *В.Альтшулер.*

СІМАНОВІЧ Давід Рыгоравіч. Беларускі пісьменнік, журналіст, перакладчык. Нарадзіўся 26.6.1932 г. ў г. Нароўля Гомельскай вобласці. Скончыў філалагічны факультэт БДУ (1955). Працаваў настаўнікам рускай мовы і літаратуры Крынкаўскай сярэдняй школы Лёзненскага раёна (1955—59), літсупрацоўнікам рэдакцыі абласной газеты «Віцебскі рабочы» (1959—60). З 1961 г. — рэдактар, потым загадчык аддзела на Віцебскім тэлебачанні. У 1971—80 гг. узначальваў Віцебскае абласное літаратурнае аб'яднанне. Член Саюза беларускіх пісьменнікаў з 1960 г.

Першыя вершы надрукаваў у 1948 г. ў Мазырскай абласной газеце «Бальшавік Палесся» і рэспубліканскай піянерскай газеце «Зорка». Піша на рускай мове. Выдаў кнігі лірыкі «Весенняя-сказка» (1959), «Июнь-река» (1962), «Равноденствие» (1966), «Минуты» (1969), «Станция тревоги и любви» (1972), «Письмо тебе» (1975), «Встречные поезда» (1978), «Силуэты дней» (1981), «Солнечный хмель» (1982), «Сентябри» (1990), «Душа за облако цеплялась» (2001), «Мой Шагал или Полёт любви» (2001), зборнікі вершаў для дзяцей «Волшебный луг» (1959), «Зеленый кузнечик» (1968), кнігі нарысаў «Подорожная Александра Пушкина» (1977), «Сквозь даль времен» (1984). Аўтар тэлеп'ес «Якаў Свярдлоў» (пастаўлена ў 1963), «Асенні букет» (пастаўлена ў 1964), сцэнарыяў для тэлефільмаў «Маладосць старажытнага горада» (пастаўлены ў 1964), «Балада пра чырвонага кавалерыста» (пастаўлены ў 1968). Перакладае на рускую мову творы беларускіх паэтаў і паэтаў рэспублік СНД. Лаўрэат абласной літаратурнай прэміі імя У.Караткевіча (2001).

СІПАРАЎ Іосіф Мікітавіч. Беларускі анколаг. Нарадзіўся ў 1924 г. ў в. Задарожжа Сенненскага раёна Віцебскай вобласці. Доктар медыцынскіх навук, прафесар. Заслужаны работнік вышэйшай школы Беларусі (1979). Скончыў Віцебскі медінстытут (1952). Удзельнік Вялікай Айчыннай вайны, разведчык партызанскай брыгады «Аляксея» (А.Ф.Данукалава), у кастрычніку 1943 г. пры выкананні баявога задання быў цяжка кантужаны, лячыўся ў партызанскім шпіталі, пасля выздараўлення ў дзеючай арміі. У 1952—60 гг. працаваў хірургам, з 1960 г. ў Віцебскім медінстытуце, асістэнт кафедры агульнай хірургіі, у 1975—93 гг. загадчык кафедры анкалогіі, прамянёвай дыягностыкі і прамянёвай тэрапіі, першы кіраўнік гэтай кафедры. Асноўныя навуковыя даследаванні прысвечаны магчымасці кампенсацыі страўнікавай сістэмы пасля значных рэзекцый розных аддзелаў страўніка. Узнагароджаны ордэнам Айчыннай вайны 1-й ступені, 3 медалямі «За адвагу». Памёр у 1994 г.

СІЎКО Франц Іванавіч. Беларускі пісьменнік. Нарадзіўся 3.5.1953 г. ў в. Вята Міёрскага раёна. Скончыў філалагічны факультэт БДУ (1975). Настаўнічаў у школах Верхнядзвінска і Віцебска. Працаваў у Бюро прапаганды мастацкай літаратуры Саюза пісьменнікаў Беларусі, у рэдакцыі абласной газеты «Віцебскі рабочы». З 1992 г. — выкладчык Віцебскага дзяржаўнага тэхналагічнага універсітэта. Член Саюза беларускіх пісьменнікаў з 1993 г. Сакратар Віцебскага абласнога аддзялення Саюза беларускіх пісьменнікаў з 1999 г. Аўтар кніг прозы «З чым прыйдзем...» (1991), «Апошняе падарожжа ў краіну ліваў» (1997), «Удот» (2001), навукова-метадычных матэрыялаў «Гістарычныя ўмовы развіцця беларускай мовы» (1997), шэрагу публікацый у штотыднёвіку «Літаратура і мастацтва», часопісах «Беларусь», «Маладосць», «Полымя», «Крыніца», «Нёман», «Дыялог». Друкаваўся ў калектыўных зборніках «Дзвіна» (1992), «Карані» (1994), у літаратурна-мастацкім альманаху «Край» (1997). У сваёй творчасці даследуе маральна-этычныя праблемы, у дэтэктыўным жанры займаецца распрацоўкай тэматыкі выкарыстан-

ня ў крыміналістыцы дыялектных асаблівасцей маўлення герояў.

СКАЧКОЎ Аляксандр Ільіч. Нарадзіўся 27.7.1950 г. ў пас. Птань Куркінскага раёна Тульскай вобласці. Генерал-маёр. Скончыў Разанскае вышэйшае паветрана-дэсантнае камандное вучылішча (1971), Ваенную акадэмію імя Фрунзе (1983). Прайшоў шлях ад камандзіра парашутна-дэсантнага ўзвода да камандзіра Мабільнымі сіламі Рэспублікі Беларусь. Выконваў інтэрнацыянальны абавязак у Афганістане. Узнагароджаны ордэнамі Чырвонага Сцяга, Чырвонай Зоркі, «За службу Радзіме ва Узброеных Сілах» 3-й ступені, медалямі. Дэпутат Нацыянальнага сходу Рэспублікі Беларусь.

СТУКАЛІЧ Уладзімір Казіміравіч. Беларускі архівіст. Нарадзіўся ў 1856 г. ў Латвіі ў дваранскай сям'і. Пасля нараджэння сына Стукалічы пераехалі ў Віцебск. Скончыў Віцебскую Аляксандраўскую гімназію (1879), юрыдычны факультэт Пецярбургскага універсітэта. Пасля заканчэння універсітэта абараніў дысертацыю па тэме «Юрыдычны стан гарадскіх абшчын у Заходняй Беларусі». У 1884 г. быў арыштаваны па абвінавачванні ў рэвалюцыйнай дзейнасці. Пасля чатырох месяцаў у турме захварэў і быў адпраўлены да бацькоў у Віцебск, дзе некалькі гадоў працаваў памочнікам паверанага, потым пакінуў горад на Дзвіне і вярнуўся зноў у 1903 г., пасля чаго прымаў самы актыўны ўдзел у стварэнні і дзейнасці Віцебскай вучонай архіўнай камісіі. Супрацоўнічаў з часопісам «Рускі кур'ер». Напісаў і выдаў гісторыка-этнаграфічны агляд «Беларусь і Літва», «Кароткія нататкі аб беларускай гаворцы», біяграфічныя кнігі «А.П.Сапуноў», «М.Я.Нікіфароўскі». За сваё жыццё сабраў адну з багацейшых у Віцебску бібліятэк. Памёр 18.4.1918.

СЦЯМАСАЎ Пётр Дзмітрыевіч. Адзін з першых Герояў Савецкага Саюза ў час Вялікай Айчыннай вайны. Нарадзіўся 25.8.1917 г. ў в. Аркаева Сурскага раёна Ульянаўскай вобласці. Скончыў Сурскі тэхнікум малочнай прамысловасці, працаваў, з 1939 г. ў Чырвонай Арміі, у маі 1941 г. 595-ы артполк, у якім малодшы сяржант Сцямасаў служыў камандзірам аддзялення сувязі, быў пераведзены ў г. Шаўляй у Літве. 20 чэрвеня полк паднялі па трывозе і накіравалі на мяжу з Усходняй Прусіяй у раёне пасёлка Таўраге. Для Пятра Сцямасава і яго сяброў-артылерыстаў вайна пачалася ў 4 гадзіны раніцы 22 чэрвеня. Сілы былі няроўныя, пачаліся цяжкія баі, доўгія месяцы адступлення: Рыга – Порхаў – Дно – Старая Руса – Асташкаў... У верасні артылерыстаў з разбітых палкоў сабралі з войск і накіравалі на перафарміраванне ў г. Каломна пад Масквой. У канцы кастрычніка 289-ы знішчальна-процітанкавы артполк быў перакінуты пад Валакаламск на ўзмацненне 316-й стралковай дывізіі генерала І.В.Панфілава.

Пра асабліва памятны для сябе дзень 25 кастрычніка Пётр Дзмітрыевіч расказаў так:

«Раніцай, толькі пачалі снедаць – налятцелі нямецкія самалёты. Толькі яны адбамбіліся, пайшлі танкі. Калі да танкаў засталося прыкладна 800 метраў, артылерысты адкрылі агонь. Раптам адна з гармат змоўкла. Камандзір батарэі загадаў мне даведацца, у чым справа. Разам з санінструктарам Аляксандрам Батвіным падбег да гарматы. Усе салдаты каля яе былі забітыя. Сама ж гармата была цэлая. Батвін стаў падносіць снарады, я пачаў страляць. Паспелі падбіць 3 танкі, і гармата выйшла са строю. Перабеглі да суседняй гарматы сяржанта Паўлючэнкі, я стаў падносіць снарады. Гэтая гармата падбіла 7 танкаў. І так увесь дзень, але немцаў было значна больш, чым нас. У 16 гадзін мы атрымалі загад адыходзіць. У гэты час на дарозе з'явіліся нямецкія танкі і аўтамашыны. Побач была гармата з разбітым панарамным прыцэлам. Я стаў да яе і пачаў страляць прамой наводкай, цэлячыся праз гарматны ствол. З другога стрэлу падбіў пярэдні танк. Рух калоны спыніўся. Падбіў яшчэ 2 танкі. Потым стралялі асколачнымі снарадамі па пяхоце, выпусцілі 35 снарадаў, потым боепрыпасы скончыліся. Тады мы прычапілі гармату да трактара і выцягнулі яе з поля бою, па дарозе падбіралі параненых, і тых, хто адстаў ад сваіх».

Подзвіг Пятра Сцямасава не застаўся незаўважаным. 9.11.1941 г. Указам Прэзідыума Вярхоўнага Савета СССР яму было прысвоена званне Героя Савецкага Саюза з уручэннем Залатой Зоркі № 616. Калі ўлічыць, што да вайны званне Героя мелі крыху больш за 600 чалавек, то Пётр Дзмітрыевіч атрымаў яго адным з першых у Вялікую Айчынную вайну. Ваявалі і ўсе чацвёра яго братоў, адзін з іх загінуў. У хуткім часе Герою было прысвоена афіцэрскае званне, у снежні 1942 г. ён быў накіраваны на вучобу ў артылерыйскую акадэмію імя Дзяржынскага. У Савецкай Арміі служыў да 1961 г., звольніўся ў запас у зван-

Н.У.Тулінава.

ні палкоўніка. З таго часу жыў у Віцебску, 23 гады працаваў на Віцебскім заводзе электравымяральных прыладаў. Памёр у 2001 г.

М.Ф.Крывёнак.

ТУЛІНАВА Ніна Уладзіміраўна. Нарадзілася 19.7.1954 г. ў в. Ніўкі Барысаўскага раёна Мінскай вобласці. Скончыла Мінскае ГПТВ-24, факультэт журналістыкі БДУ. Пасля працавала маляром на швейным аб'яднанні «Камсамолка» (цяпер «Мілавіца») у Мінску. З 1976 г. ў Віцебску, карэспандэнт шматтыражнай газеты «Строитель», у 1982 г. ўзначаліла гэтую газету. У 1984—90 гг. намеснік адказнага сакратара абласной газеты «Віцебскі рабочы». У студзені 1991 г. на сесіі Віцебскага гарадскога Савета дэпутатаў абрана галоўным рэдактарам гарадской газеты «Віцьбічы». У 1990—99 гг. выбіралася дэпутатам Віцебскага гарадскога Савета дэпутатаў, была членам прэзідыума. З 1999 г. з'яўляецца членам выканкома гарадскога Савета дэпутатаў. У 2001 г. Беларускі Саюз журналістаў прысовіў Н.У.Тулінавай званне «Заслужаны журналіст».

ЧАРНЫШЭНКА Іосіф Дзмітрыевіч. Беларускі вучоны-педагог. Нарадзіўся 26.9.1924 г. ў в. Кавалёўка Грэбінкоўскага раёна Кіеўскай вобласці. Доктар педагагічных навук (1978), прафесар (1978). Заслужаны работнік вышэйшай школы Беларусі (1984). Выдатнік народнай асветы Беларусі (1960). Выдатнік адукацыі СССР (1978). Удзельнік Вялікай Айчыннай вайны. Скончыў экстэрнам філалагічны (1950) і гістарычны (1953) факультэты Віцебскага педінстытута. Працаваў настаўнікам у школах Віцебска, дырэктарам Віцебскай СШ № 15. З 1966 г. ў Віцебскім педінстытуце, старшы выкладчык (1966—69), загадчык кафедры педагогікі і псіхалогіі (1969—82), прафесар кафедры педагогікі (1982—95). Унёс значны ўклад у развіццё тэорыі і ўдасканаленне практыкі працоўнага выхавання школьнікаў. Аўтар больш як 60 навуковых прац, кніг, падручнікаў. Узнагароджаны ордэнам Айчыннай вайны 2-й ступені, медалём «За перамогу над Японіяй», Ганаровай граматай Вярхоўнага Савета Беларусі. Памёр у 1995 г.

ШАГАЛ Марк Захаравіч. Жывапісец і графік. Нарадзіўся 27.6(7.7).1887 г. ў г.п. Лёзна Віцебскай вобласці ў сям'і гандляра. Вучыўся ў Пецярбургу ў Л.Бакста (1907—09). У 1910—14, 1923—41 гг. і з 1947 г. жыў у Францыі, у 1942—47 гг. ў Мексіцы і ЗША. У 1914—17 гг. у Пецярбургу, з 1918 г. ў Віцебску, губернскі камісар аддзела народнай адукацыі (з жніўня 1918), вёў майстэрню жывапісу ў створанай па яго ініцыятыве (на базе школы-майстэрні Ю.Пэна) народнай мастацкай школе т.зв. «новага рэвалюцыйнага ўзору», адначасова (1919—20) узначальваў школу. У 1922 г. эміграваў з СССР за мяжу. Творчасць сфарміравалася пад уплывам такіх авангардысцкіх накірункаў у жывапісу пачатку 20 ст., як фавізм і кубізм. Менавіта таму для Шагала характэрна вострасуб'ектыўнае ўспрыманне рэчаіснасці. Вытокі сюжэтаў большасці твораў — яўрэйскі местачковы побыт, сцэны якога трактуюцца ў сімвалічным і містычным духу. Вобразы карцін набываюць выгляд афарбаваных фантазіяй зданяў. У некаторыя творы ўведзены біблейскія персанажы. Работам Шагала ўласцівы ірэальныя прасторавыя пабудовы, эмацыянальнасць каляровага строю, прымітывізм малюнка: «Я і вёска», «Расія, аслы і іншае» (1911), «Дом у Лёзне», «Гадзіннік», «Над Віцебскам», «Яўрэй у чырвоным» (1914), «Над горадам» (1917). Аўтар ілюстрацый да Бібліі (1931—36), дэкаратыўных твораў: пано для Камернага яўрэйскага тэатра ў Маскве (1920), афармленне балета І.Стравінскага «Жарптушка» (пастаноўка ў Нью-Йорку, 1944—45), размалёўка плафона «Гранд-Апера» ў Парыжы (1964), аздабленне вітражамі сабора ў г. Мец (Францыя, 1968), сінагогі і шпіталя ў Іерусаліме, афармленне ізраільскага кнесета (парламента). Пакінуў вялікую мастацкую спадчыну, у 1973 г. ў сувязі з выстаўкай сваіх літаграфій наведаў СССР, апошняя пры жыцці мастака буйная рэтраспектыўная выстаўка яго работ прайшла ў Францыі летам 1984 г. Памёр 28.3.1985 г. ў мястэчку Сэн-Поль-дэ-Ванс на поўдні Францыі.

Марк Шагал

МАЙМУ РОДНАМУ ВІЦЕБСКУ

Даўно ўжо, любы мой горад, цябе я не бачыў, не чуў, не мовіў з табою, з народам тваім, даўно не ўпіраўся ў твае агароджы.

Як падарожнік самотны, я толькі нёс праз гады ўсе твой вобраз на палотнах маіх, і гэтак мовіў з табой, і, як у люстэрку, бачыў цябе.

Мой дарагі — ты не спытаўся з болем: чаму я, любячы цябе, пайшоў ад цябе на ўсе гады даўгія?

Хлопец, думаў ты, шукае штосьці, ён шукае такія зыркія, асаблівыя фарбы, што сыплюцца, як зоркі, з неба і валяцца, як снег, на стрэхі нашыя. Дзе ён возьме іх? Чаму не можа знайсці поблізу, у горадзе, у якім нарадзіўся?

Магчыма, хлопец гэты і зусім «вар'ят», але з глузду з'ехаў ён з-за мастацтва. І яшчэ думаў ты: хлопцу гэтаму, бачу, я ў сэрца запаў, але ён усё «лётае», зрываецца з месца, бо ў галаве ў яго «вецер».

Пакінуў я на зямлі тваёй, мая радзіма, магілы продкаў і рассыпаныя камяні.

Чаму ж я ад цябе гэтак даўно пайшоў, калі сэрцам з табой заўжды, з тваім новым светам, які стаў светлым прыкладам у гісторыі?

Я не жыў з табою, але не было ніводнай маёй карціны, у якой бы не адбіліся твая радасць, твой смутак.

Я агорнуты смуткам, калі чую, як, не разумеючы любові маёй да цябе, людзі кажуць пра тое, што я на цябе забыўся. І я не магу ім адказаць на гэта — што сказаць у адказ? Мала мне маіх пакут у мастацтве, яшчэ мушу я перажываць і выстаяць як чалавек...

У маладым веку я пайшоў ад цябе вучыць мову мастацтва. Я не магу сам сказаць, чаму навучыўся ў Парыжы. Ці зрабілася багацейшай мая палітра, ці дадалося нечага добрага да маіх наіўных малюнкаў?

Бо казалі і пісалі, што нечага я дамогся ў мастацтве.

І ўсё гэтае я прынёс і аддаю табе.

Праз усе гады маёй трывогай было адно: ці мяне разумееш ты, мой горад, ці мяне разумеюць твае грамадзяне?

І сёння, як заўжды, мовіць хачу пра цябе.

Чаго ты толькі не перацярпеў, не вынес, мой горад! Холад, голад, рабунак, як тысячы іншых братоў-гарадоў маёй радзімы.

Я ганаруся табой, тваёй нясхібнасцю і гераізмам, якія ты паказаў ворагу найстрашэннейшаму на свеце.

Ты адзіны ў мяне на свеце.

Але яшчэ шчаслівейшы быў бы я, калі б мог блукаць па тваіх ускраінах, збіраць камяні на руінах, дапамагаць, падстаўляючы мае ўжо старыя плечы, адбудоўваць твае дамы, твае вуліцы.

Лепшае, што я магу пажадаць сабе, — гэта пачуць, як ты скажаш, што быў я і застаўся верным табе павек. Іначай бы я не быў мастаком.

Бо ты мне не скажаш, што я фантазёр і летуценнік. Ты сам у глыбіні душы такі ж самы.

Чыстыя сны твае я толькі перадаю і цалую цябе фарбамі і лініямі. Дай хіба скажаш цяпер, што ты не пазнаеш сябе?

Я ведаю: не адшукаю болей камянёў магільных маіх бацькоў, але, мой горад, ты зноўку станеш вялікім і жыццярадасным, і ўсе новыя камяніцы вызвоньваць будуць самыя чароўныя мелодыі, яны будуць клікаць да новых здзяйсненняў, да жыццепрацягу.

Калі я пачуў, што бяда стаіць каля тваіх варотаў, я нібыта сам усполымніўся і ўявіў сабе гэтакую карціну жахлівую: вораг лезе ў мой дом, у мой двор на Пакроўскай вуліцы, і па вокнах маіх б'е жалезам напаленым.

Але ты сам нясеш яму смерць, якую ён заслужыў, толькі смерць і пагібель, каб свет мог цераз гады ўзняць да сонца людское аблічча.

Калі раней, здаралася, цэлая краіна гаіла раны аднаго чалавека, дык сёння ўсё чалавецтва мусіць дапамагчы загаіць, мой горад, цябе разам з братамі старэйшымі: Сталінградам, Ленінградам, Масквой, Харкавам, Кіевам і іншымі, усімі, каго можна назваць святымі.

Мы, людзі, не можам ціха і спакойна сядзець і чакаць, пакуль будзе знішчана і ператворана ў попел планета.

Я гляджу, мой горад, на цябе здалёк, як маці мая на мяне глядзела з дзвярэй, калі я ў дарогу выходзіў.

Вораг цяпер у цябе. Яму мала было горада на палотнах маіх, якія ён спаласаваў як мог, — ён прыйшоў паліць мой дом і мой горад.

Я кідаю яму ў твар тое, што ён некалі даў мне ў сваёй краіне.

Ягоныя «дактары ад філасофіі», якія пра мяне пісалі «глыбокія» словы, цяпер прыйшлі да цябе, мой горад, скінуць маіх братоў з высокага моста ў Дзвіну, закапаць іх жывымі, страляць, паліць і ўсё гэта назіраць з халоднымі крывымі ўсмешкамі ў свае манокліі.

Мне болей не трэба вочы мае, каб глядзець на гэтае, калі ты нават уратуеш мяне.

У сэрцы тваім б'ецца і абліваецца слязьмі крывавымі маё сэрца.

Р.Л.Шакулаў.

А.І.Ятусевіч.

І я шчаслівы быў бы прынесці табе вясціну свабоды, як сам ты калісьці прынёс яе свету.

Упершыню апублікавана 15 лютага 1944 г. ў Нью-Йорку, ЗША, дзе жыў тады мастак, на старонках газеты «Эйнікайт» («Адзінства»), якую выдаваў Амерыканскі антыфашысцкі камітэт яўрэйскіх пісьменнікаў, мастакоў, вучоных. Пераклад з мовы ідыш Рыгора Барадуліна.

ШАКУЛАЎ Рыгор Логінавіч. Нарадзіўся ў в. Паўлавічы Віцебскага раёна. Скончыў Віцебскі педтэхнікум, перад вайной працаваў у Ленінградзе на заводзе «Рухавік», вучыўся ў Лесатэхнічнай акадэміі на факультэце зялёнага будаўніцтва. Адначасова займаўся ў літаратурным аб'яднанні пры рэдакцыі газеты «Лесная правда», потым у літаратурным універсітэце пры Доме пісьменнікаў імя Маякоўскага ў Ленінградзе. Пасля акадэміі працаваў у лесаўпарадкавальных экспедыцыях у Ленінградскай вобласці, Закарпацці, Крыме, на Поўначы. У 1941 г. дабраахвотна ўступіў у народнае апалчэнне, удзельнічаў у прарыве блакады Ленінграда, быў цяжка паранены. Узнагароджаны ордэнам Айчыннай вайны 1-й ступені, многімі медалямі, у тым ліку «За баявыя заслугі», «За абарону Ленінграда». З 1961 г. жыў і працаваў у Віцебску. Пісаў вершы, якія часта з'яўляліся ў друку. Сапраўднае ж сваё прызванне адшукаў у казках. Ён аўтар 8 кніг для дзяцей («Березовая роща», «В зеленом царстве», «Тополевая веточка», «Заячьи защитники», «Рябинка»...), выдадзеных у Сімферопалі, Архангельску, Мінску. Памёр у 1987 г. *У.Бярозка.*

ШАСЦІТКА Васіль Фёдаравіч. Нарадзіўся ў 1924 г. Майстар вытворчага навучання Віцебскага ПТВ-57. За 44 гады падрыхтаваў каля 400 кваліфікаваных рабочых будаўнічых прафесій. Разам з навучэнцамі неаднаразова быў прызёрам абласных і рэспубліканскіх конкурсаў прафесійнага майстэрства. Узнагароджаны ордэнамі Леніна і Працоўнага Чырвонага Сцяга.

ШЫЁНАК Марыя Іванаўна. Нарадзілася ў 1930 г. ў Мінскай вобласці. Працоўны шлях пачала краўчыхай. Скончыла Бабруйскую прафтэхшколу швейнікаў, Віцебскі тэхнікум лёгкай прамысловасці. Працавала ў Віцебскім ПТВ-19 майстрам вытворчага навучання. На працягу 32 гадоў перадавала свой багаты вопыт і веды моладзі. Узнагароджана залатымі і сярэбранымі медалямі ВДНГ СССР.

ШЭІН Іван Андрэевіч. Беларускі уролаг. Нарадзіўся 10.10.1930 г. ў в. Галубоўка Гомельскай вобласці. Кандыдат медыцынскіх навук (1969). Заслужаны ўрач Беларусі (1984). Скончыў Віцебскі медыцынскі інстытут (1957). З 1972 г. працаваў загадчыкам курса уралогіі Віцебскага медыцынскага інстытута. Распрацаваў імунадыягностыку пухлін нырак і мачавога пузыра, методыку прымянення эластычных магнітных стрыжняў у хворых хранічным прастатытам, лячэнне стрэсавай імпатэнцыі, пратэзаванне кавернозных целаў палавога члена пры імпатэнцыі, вынайшаў і прымяніў дзвюхкашолачную пятлю для выдалення камянёў з мачаточнікаў.

ЮДЗІНЫ. Адна з цікавых сем'яў, чый лёс быў звязаны з Віцебскам. У Гаўрылы Абрамавіча Юдзіна і яго жонкі Ганны было 8 дзяцей. Абрам, Берта, Алена звязалі свой лёс з медыцынай. Медыкам стаў і Веніямін (1864—1943), які скончыў медыцынскі факультэт Маскоўскага універсітэта (1881), прычым вучыўся ў знакамітага Скліфасоўскага. Усё далейшае жыццё Веніяміна Гаўрылавіча было звязана з Невелем на Пскоўшчыне, дзе ён, працуючы ўрачом мясцовай земскай бальніцы, не толькі лячыў гараджан і сялян з навакольля, але і дабіўся адкрыцця амбулаторыі, змагаўся за паляпшэнне санітарнага стану горада, выступаў з лекцыямі. Пасля рэвалюцыі быў абраны ў першы склад гарадскога савета — настолькі высокі быў яго аўтарытэт — і заставаўся ў складзе савета больш за 20 гадоў. Яго працоўныя заслугі адзначаны званнем Героя Сацыялістычнай Працы.

Сын старэйшага брата Веніяміна Гаўрылавіча — Аляксандра, Леў Аляксандравіч Юдзін (1903—41), стаў мастаком. У 1919—22 гг. ён вучыўся ў Віцебскім мастацка-практычным інстытуце ў К.Малевіча. З 1922 г. жыў у Петраградзе, вучыўся ў Акадэміі мастацтваў, займаўся ілюстраваннем кніг і часопісаў, шмат працаваў у прамысловай графі-

цы. Загінуў у апалчэнні пры абароне Ленінграда.

Малодшы з братоў Юдзіных — Якаў Гаўрылавіч (1866—1930), стаў юрыстам. Выпускнік Віцебскай Аляксандраўскай гімназіі, скончыў у 1890 г. Маскоўскі універсітэт і з 1905 г. працаваў у Віцебску прысяжным павераным (адвакатам). Шмат займаўся і грамадскай дзейнасцю, узначальваў Віцебскае аддзяленне «Таварыства распаўсюджвання асветы сярод яўрэяў Расіі» і «Таварыства дапамогі бедным яўрэям першай часткі горада Віцебска», з'яўляўся таксама членам многіх іншых грамадскіх і дабрачынных арганізацый. Пасля рэвалюцыі працаваў юрыстам у розных установах Віцебска, з 1922 г. жыў у Маскве, з'яўляўся юрысконсультам Наркамата земляробства РСФСР. Малодшы сын Якава Гаўрылавіча, Гаўрыла (1905—91), нарадзіўся за некалькі дзён да смерці свайго дзеда і імя атрымаў у яго гонар. Як і старэйшы брат, звязаў сваё жыццё з музыкай. Першапачатковую музычную адукацыю атрымаў у Віцебскай кансерваторыі. Нягледзячы на тое, што большая частка жыцця прайшла за межамі Віцебска, часта і ахвотна прыязджаў у родны горад, яшчэ ў 1961 г. пачаў пісаць гісторыю музычнага жыцця Віцебска 1-й чвэрці 20-га ст. (праца завершана ў 1972 г., не апублікавана). У 1977 г. ў Маскве выйшла кніга ўспамінаў Г.Я.Юдзіна «За гранью прожитых лет», дзе ён коратка расказаў пра музычнае жыццё Віцебска 1920-х гадоў, станаўленне Віцебскай кансерваторыі. *А.М.Падліпскі.*

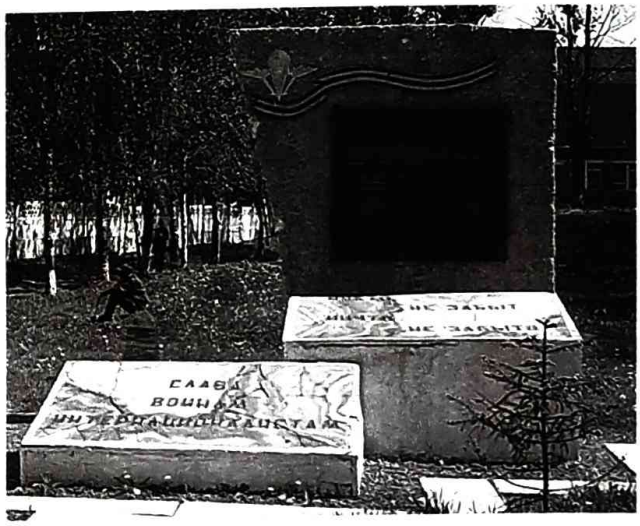

Помнік воінам-інтэрнацыяналістам на тэрыторыі мабільнай брыгады.

ЯТУСЕВІЧ Антон Іванавіч. Беларускі вучоны ў галіне ветэрынарыі. Нарадзіўся ў 1947 г. ў в. Асабовічы Пінскага раёна Брэсцкай вобласці. Доктар ветэрынарных навук (1989), прафесар (1990). Член-карэспандэнт Пятроўскай акадэміі навук і мастацтваў у Санкт-Пецярбургу (1997). Скончыў Пінскі зоаветэрынарны тэхнікум (1972). Працаваў ветфельчарам, заатэхнікам, галоўным ветурачом у гаспадарках Брэсцкай і Віцебскай абласцей. З 1972 г. на педагагічнай працы ў Віцебскім ветэрынарным інстытуце, асістэнт, дацэнт кафедры паразіталогіі, прарэктар па вучэбнай рабоце. З 1990 г. загадчык кафедры паразіталогіі. Са студзеня 1998 г. — рэктар Віцебскай дзяржаўнай акадэміі ветэрынарнай медыцыны (ВДАВМ). Навуковыя інтарэсы звязаны з вывучэннем паразітафаўны і паразітацэнозаў хатніх жывёл і з распрацоўкай сродкаў абароны ад узбуджальнікаў інвазійных хвароб. Апублікаваў каля 400 навуковых прац, аўтар 18 падручнікаў, вучэбных дапаможнікаў і манаграфій, навуковы рэдактар (выдадзенай упершыню ў Беларусі) «Ветэрынарнай энцыклапедыі» (Мн., 1995). Аўтар 24 рацыяналізатарскіх прапаноў, прыярытэт даследаванняў пацверджаны 6 патэнтамі і аўтарскімі пасведчаннямі. Навуковыя распрацоўкі адзначаны сярэбраным медалём ВДНГ СССР, нагрудным значком «Вынаходнік СССР». Старшыня Савета па абароне дысертацый ВДАВМ, член Савета ў Віцебскім медыцынскім універсітэце, старшыня Беларускага таварыства пратазаолагаў, галоўны рэдактар «Ветэрынарнай газеты» (з 1995).

Загінулі ў Афганістане

БАЛЫКА Віктар Анатолевіч. Нарадзіўся 30.12.1962 г. ў Віцебску. Старшы сяржант. Памёр ад ран, атрыманых у час службы ў Афганістане, 3.8.1989 г. Пахаваны ў Віцебску на Мазурынскіх могілках.

БЯЛІЦКІ Леанід Мікалаевіч. Нарадзіўся 2.5.1956 г. ў Віцебску. Скончыў Віцебскую СШ № 3 (1973), Сызранскае вышэйшае ваеннае авіяцыйнае вучылішча лётчыкаў (1978). Служыў у Беларускай ваеннай акрузе ў вайсковай часці 97978 (г. Кобрын Брэсцкай вобласці). У кастрычніку 1983 г. накіраваны ў Афганістан у вайсковую часць палявая пошта 97978. Лётчык 1-га класа, зрабіў больш за 700 баявых вылетаў. Намеснік камандзіра эскадрыллі па палітчастцы капітан

В.А.Балыка.

Л.М.Бяліцкі.

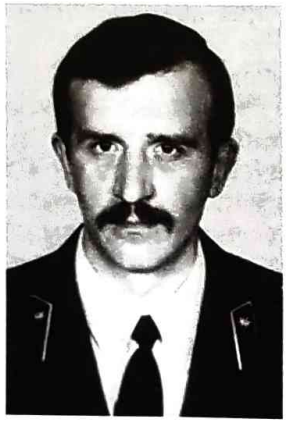

В.М.Варановіч.

А.Г.Вішнякоў.

Л.М.Бяліцкі загінуў 27.8.1984 г. Здзяйсняючы чацвёрты за дзень баявы вылет для высадкі дэсантных груп, яго верталёт быў падбіты душманамі, узарваўся і згарэў. Пахаваны ў Віцебску на Мазурынскіх могілках. За мужнасць і гераізм узнагароджаны ордэнам Чырвонай Зоркі, медалём «За адвагу». Пасмяротна ўзнагароджаны ордэнам Леніна і медалём «Воіну-інтэрнацыяналісту ад удзячнага афганскага народа». У Віцебску імем Леаніда Бяліцкага названа вуліца, у яго гонар створана Зала Памяці ў школе, дзе ён вучыўся.

З лістоў Л.М.Бяліцкага да маці:

«...Для сыновей свойственна одна черта — всегда слушать советы матери и выполнять их. Поэтому с твоими волнениями я полностью согласен и очень прошу тебя, моя дорогая мамулька, не волнуйся и не переживай за меня в отношении этих вопросов. Знаешь, вдали от дома, от вас, я очень многое понял. Теперь мне ясно, почему ты меня ругала частенько по-матерински. Раньше этого я не понимал, просто не сознавал, что ты мне говорила, советовала. Но сейчас я все понял, что такое мать и что она желает для своих детей».

«...Мама, я еще ни разу так с тобой не разговаривал, поэтому прошу понять меня правильно и, главное, не волнуйся. Пока у меня все идет хорошо. А советы ты мне давай, мне просто трудно будет без твоих советов, нажитых опытом жизни».

З аповесці У.Вазавікова «Гранатовый цвет» (Масква, 1989):

«...Через две недели, покидая Афганистан, я оказался на том же аэродроме. Хотелось проведать вертолетчиков, но до вылета оставались считанные минуты. Уже опустился посадочный трап, когда подъехала группа офицеров. В ней были двое в авиационной форме. От них я услышал, что накануне, выполняя сложное задание, погиб заместитель командира вертолетной эскадрильи по политчасти...

Там, в афганских горах и пустынях, на афганских дорогах, где и сегодня гремят еще выстрелы и взрывы, нацеленные на людей, по-новому осознаешь и ценность жизни, и то, что сам ты, как и всякий человек, не бессмертен. И все же тогда не поверилось мне, что летчики говорили о Белицком — так живо стоял перед глазами улыбчивый, ясноглазый парень в светло-голубом комбинезоне. Но собеседники мои назвали имя...

Мы были знакомы с Леонидом Белицким лишь несколько часов, а казалось — я потерял лучшего друга. Невольно думалось об отце Леонида, старом витебском рабочем, о его матери, о той миловидной женщине с ребенком, что смотрели на нас с портрета. С чем сравнить их-то утрату?..

Но думалось мне и о тех, кого Леонид Белицкий за свою короткую жизнь спас от гибели, выручил из жестокой беды. У них есть матери и отцы, сестры и братья, у многих — жены и дети, которые не прольют горьких слез. Своей самоотверженной работой и самой своей смертью он победил десятки, а может быть, сотни и тысячи смертей, грозивших другим людям. Пусть большинство этих людей не знает и, может быть, никогда не узнает имени своего спасителя — образ краснозвездной машины, прилетевшей на помощь в самый трудный час жизни, останется в их памяти до конца дней, перейдет в память близких, вливаясь живой чертой в образ воина, защитника и спасителя, в образ нашей армии и нашего народа».

Дакументы сведчаць

РАШЭННЕ ВЫКАНКОМА ВІЦЕБСКАГА ГАРАДСКОГА САВЕТА НАРОДНЫХ ДЭПУТАТАЎ АБ ПЕРАЙМЕНАВАННІ ВУЛІЦ г. ВІЦЕБСКА

10 сакавіка 1989 г.

В связи с предложениями ЦК КПСС в Президиумы Верховных Советов и Советов Министров союзных республик и другие местные органы власти об отмене принятых указов и постановлений, связанных с увековечиванием памяти А.А.Жданова и присвоении его имени улицам, а также в связи с ходатайством Витебского городского Совета воинов-интернационалистов о присвоении улицам имен воинов-интернационалистов, исполнительный комитет Витебского городского Совета народных депутатов решил: 1. Переименовать следующие улицы города: улицу 1-я Жданова — в улицу Л.Белицкого; улицу 2-я Жданова — в улицу О.Тувальского; улицу 3-я Жданова — в улицу А.Маврина; улицу 7-я Жданова — в улицу А.Даниленко; улицу 8-я Жданова — в улицу С.Гуринова.

Председатель исполкома Н.А.Федорчук

Секретарь исполкома И.А.Кухто

ВАРАНОВІЧ Віктар Міхайлавіч. Нарадзіўся 23.6.1951 г. ў Віцебску. Скончыў Віцебскую СШ № 2 (1967), працаваў на Віцебскім заводзе радыёдэталяў. Віцебскім гарваенкаматам 13.11.1969 г. быў прызваны ў Савецкую Армію, служыў у Прыкарпацкай ваеннай акрузе. Пасля заканчэння службы вярнуўся на Віцебскі завод радыёдэталяў, працаваў рэгуліроўшчыкам радыёапаратуры. Віцебскім гарваенкаматам 18.11.1973 г. быў накіраваны ў школу прапаршчыкаў у г. Самарканд. Пасля яе заканчэння (1976) працаваў начальнікам рухомага вузла сувязі, з 1977 г. служыў у Прыбалтыйскай ваеннай акрузе. Накіраваны ў Афганістан 18.8.1981 г. ў вайсковую часць палявая пошта 94797 на пасаду камандзіра ўзвода. 14.11.1981 г. ў час абстрэлу душманамі аўтакалоны на дарозе Тэрмез—Кабул (у раёне пасёлка Чарыкар) быў цяжка паранены. Памёр ад ран 24.11.1981 г. ў ваенным шпіталі ў г. Кабул. Пахаваны ў Віцебску на Мазурынскіх могілках. За мужнасць і гераізм прапаршчык В.М.Варановіч пасмяротна ўзнагароджаны ордэнам Чырвонай Зоркі.

З пісьма В.М.Варановіча родным:

24 жніўня 1981 г.

Здравствуйте, дорогие и любимые Галочка и Димочка!!! Вот я уже и на месте и служу второй день. Начну по порядку. Из Риги в Ташкент долетел нормально, была одна посадка в Днепропетровске. В Ташкенте поехал в штаб, дали мне номер части и отправили тех, кто из отпусков, а потом нас.

В Кабул прилетел утром 22 числа и снова пересыльный пункт, где пришлось ждать до вечера, пока заберут. Итак, я снова стал связистом. Должность очень хитрая — командир ремонтного взвода. Так что скоро буду миллионером, потому что эта должность по 9 разряду. Основные мои трудности кончились, с завтрашнего дня начинается нормальная служба. Пока принимать людей, технику и оружие. Самое интересное — часть эта стоит рядом с Кабулом. Вечером на город красиво смотреть, весь в огнях и светится все вокруг. Стоим в горах, довольно красиво, только много песка. Кормят прилично, три раза в день, воды хватает, солнца тоже. И, самое главное, не волнуйся, здесь не стреляют. Связь охраняется очень хорошо. Живем в палатках, это, наверное, единственное отличие от нормальной жизни...

ВІШНЯКОЎ Аляксандр Георгіевіч. Нарадзіўся 24.10.1962 г. ў Віцебску. Скончыў Віцебскую СШ № 11 (1979); працаваў токарам на Віцебскім заводзе заточных станкоў. Віцебскім гарваенкаматам 30.3.1981 г. быў прызваны ў Савецкую Армію, накіраваны ў вайсковую часць 34475 (г. Тэрмез Сурхандар'інскай вобласці, Узбекістан). У Афганістане з 18.6.1981 г., у вайсковай часці палявая пошта 24875, радавы, гранатамётчык. Пры выкананні баявога задання цяжка захварэў і 6.11.1982 г. памёр. Пахаваны ў в. Добрына Віцебскага раёна.

С.М.Гурынаў.

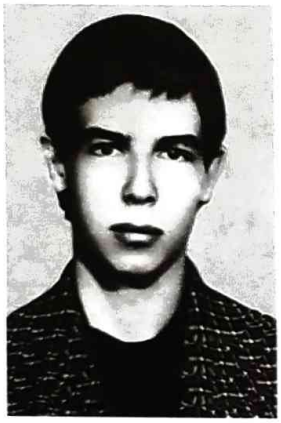

А.Г.Даніленка.

ГУРЫНАЎ Станіслаў Міхайлавіч. Нарадзіўся 21.5.1947 г. ў в. Верашчагінская Плясецкага раёна Архангельскай вобласці. У Савецкай Арміі з 1966 г., служыў у Туркестанскай ваеннай акрузе, у 1970 г. скончыў экстэрнам Разанскае вышэйшае паветрана-дэсантнае камандное вучылішча. У 1979 г. пераведзены ў Беларускую ваенную акругу, у снежні 1979 г. адным з першых накіраваны ў Афганістан, у вайсковую часць палявая пошта 35919. Намеснік камандзіра парашутна-дэсантнага палка па палітчастцы 103-й гвардзейскай Віцебскай паветрана-дэсантнай дывізіі маёр С.М.Гурынаў загінуў 16.11.1981 г. ў баі пад Кабулам. Пахаваны ў в. Ропна Полацкага раёна. За мужнасць і гераізм пасмяротна ўзнагароджаны ордэнам Чырвонага Сцяга і медалём «Воіну-інтэрнацыяналісту ад удзячнага афганскага народа». У Віцебску імем Станіслава Гурынава названа вуліца.

ДАНІЛЕНКА Аляксандр Георгіевіч. Нарадзіўся 14.6.1962 г. ў Мінску. Скончыў Віцебскую СШ № 29 (1979), працаваў на Віцебскім заводзе заточных станкоў. Віцебскім райваенкаматам 20.10.1980 г. прызваны ў рады Узброеных Сіл. Службу пачаў у вучэбным падраздзяленні паветрана-дэсантных войск у Прыбалтыйскай ваеннай акрузе. У 1981 г. накіраваны ў Афганістан у вайсковую часць палявая пошта 53701, яфрэйтар, наводчык-аператар. Неаднаразова ўдзельнічаў у баявых аперацыях, быў двойчы паранены. Ужо дэмабілізаваны, разам з іншымі звольненымі ў запас салдатамі 30.10.1982 г. быў пакінуты ў казармах падзяжурыць да раніцы, да прыбыцця змены. Уначы на казармы напалі душманы, завязаўся бой. Загінуў у гэтым баі. Пахаваны ў Віцебску на Мазурынскіх могілках. За мужнасць і гераізм узнагароджаны 2 ордэнамі Чырвонай Зоркі і медалём «За адвагу». У Віцебску імем Аляксандра Даніленкі названа вуліца.

З успамінаў настаўніцы Л.Дз.Альшэўскай:

...Когда Саша учился в 8 классе, болезнь матери усугубилась, и она умерла. Но Саша продолжал учиться дальше в 9—10 классах. Он выполнил мечту матери. Ему давалась учеба нелегко: усложнилась программа, возросли требования учителей, сказалась запущенность учебы в предыдущих классах. Во всем этом тоже закалялась воля и характер. Саша очень любил физкультуру, чувствовал, что в жизни ему пригодится закалка. К армии Саша физически был готов... У него с детства была мечта о море, он любил ходить в тельняшке. Хорошо играл на гитаре.

Провожали Сашу в последний путь его одноклассники, вся школа и весь завод... В ответственный момент своей жизни он показал себя как герой. Вечная ему память! Из таких неизбалованных, трудолюбивых, дружественных, решительных, дерзких, смелых и выходят герои на нашей земле, из нашего народа.

ДОЛЬНІКАЎ Віктар Аляксеевіч. Нарадзіўся 22.1.1959 г. ў г.п. Руба Віцебскага раёна. Скончыў Рубаўскую СШ (1976), працаваў памочнікам машыніста экскаватара ў ВА «Даламіт». Прайшоў курсы Віцебскага і Багадухаўскага авіяцыйных вучэбных цэнтраў. Віцебскім гарваенкаматам 17.6.1980 г. прызваны ў рады Узброеных Сіл, скончыў экстэрнам Сызранскае вышэйшае ваеннае авіяцыйнае вучылішча лётчыкаў. Служыў у Прыкарпацкай ваеннай акрузе. У 1982 г. накіраваны ў Афганістан у вайсковую часць палявая пошта 19888, лётчык-аператар, штурман атрада. Старшы лейтэнант В.А.Дольнікаў загінуў 5.6.1983 г. Здзяйсняючы пяты за дзень вылет для высадкі дэсанта і эвакуацыі параненых, яго верталёт быў збіты ракетай «Стынгер». Пахаваны ў г.п. Руба. За мужнасць і гераізм пасмяротна ўзнагароджаны ордэнам Чырвонай Зоркі і медалём «Воіну-інтэрнацыяналісту ад удзячнага афганскага народа». У Рубаўскай школе, дзе вучыўся В.А.Дольнікаў, створаны мемарыяльны музей.

З успамінаў Л.А.Майсеевай, цёткі В.А.Дольнікава:

...Витю любили мы все и его друзья. Он был общительным, аккуратным, подтянутым всегда и очень скромным. Очень любил сказки читать... А стремился он всегда к лучше-

му, к хорошему. Этот стимул у него проявлялся с детства. Играл на гитаре и баяне. Дом Дольниковых никогда не пустовал. Любили этот дом люди... У Вити было с кого пример брать. Мать Виктора работала бухгалтером, женщина скромная, отзывчивая, добрая... Отец — прошедший войну коммунист, имевший много наград, дошел до Берлина. Уцелел тогда Дольников старший, вернулся... А сыну Виктору оставались считанные дни до возвращения на Родину из Афганистана. Дома ждала встреча с женой, с дочкой...

Не выдержало отцовское сердце... Похоронен Дольников Алексей рядом с сыном...

Дерево без корней не бывает. И очень надо рассказать, написать о людях, проживших свою жизнь для других. У меня тоже растет сын. Я хочу, чтобы он рос не для войны! Как можно выразить словами боль потерь? Она у многих семей... Этого мы не сможем забыть. Это все мы должны понимать и быть на их примере чище, добрее. Я верю, что у всех ребят было одно желание — защитить нас и выжить. Пишу и думаю: одна у нас боль, одна беда.

КАЗАВЫ Ігар Васілевіч. Нарадзіўся 12.6.1946 г. ў г. Белая Царква Кіеўскай вобласці. Скончыў 8 класаў Віцебскай СШ № 4 (1959), вячэрнюю школу рабочай моладзі (1963). Працаваў на Віцебскім заводзе электравымяральных прылад, адначасова вучыўся ў Віцебскім вучэбным авіяцыйным цэнтры. У 1966 г. Кардымаўскім гарваенкаматам Смаленскай вобласці прызваны ў рады Узброеных Сіл. Скончыў Сызранскае вышэйшае ваеннае авіяцыйнае вучылішча лётчыкаў (1970), служыў у Групе савецкіх войск у Германіі і Адэскай ваеннай акрузе. У чэрвені 1980 г. накіраваны ў Афганістан у вайсковую часць палявая пошта 70419. Камандзір верталётнай эскадрыллі маёр І.В.Казавы загінуў 17.8.1980 г. Здзяйсняючы восьмы за дзень баявы вылет для высадкі дэсантных груп, яго верталёт быў збіты ракетай. Пахаваны ў Віцебску на Мазурынскіх могілках. За мужнасць і гераізм пасмяротна ўзнагароджаны ордэнам Чырвонай Зоркі і медалём «Воіну-інтэрнацыяналісту ад удзячнага афганскага народа».

З успамінаў маці, Валянціны Ціханаўны Казавой:

Родился Игорь в семье военнослужащего: Отец его был ветераном десантных войск и

В.А.Дольнікаў.

І.В.Казавы.

оказал большое влияние на становление сына. Рос он здоровым, крепким, очень добрым мальчиком. Учился на «четверки» и «пятерки». Занимался спортом — футболом, хоккеем, стрельбой в обществе «Динамо», позже увлекся велоспортом. С детства бредил авиацией... Покупал модели, склеивал их, мечтал стать летчиком сверхзвуковых самолетов. Он и из последних классов ушел учиться в вечернюю школу, устроился на завод электроизмерительных приборов слесарем-револьверщиком только для того, чтобы побыстрее поступить на учебу в аэроклуб. Учился увлечением, только на «пять» и закончил аэроклуб с грамотой. Преподаватели аэроклуба очень высоко ценили его порядочность, общительность, целеустремленность. Все ли было так гладко? Хочу рассказать о таком случае из его школьной жизни. Учился он тогда в третьем классе. Жили мы в военном городке, соблазнов было много, все хотелось узнать и увидеть, а про уроки порой забывалось. Было начало учебного года, и в первые дни сентября приходилось с трудом сажать его за уроки. И вот в один из дней я дала ему полную волю: сколько хотел, столько и гулял. Прибежал домой уже вечером и за учебники скорее, даже отказался ужинать. Я сделала все наоборот. Усадила за стол, накормила и отправила спать. На слова Игоря: «Мама, а уроки я не сделал» ответила, что пойдешь завтра в школу и на первом уроке в присутствии всех учеников скажешь, что уроки не сделаны, потому что прогулял. К концу занятий я зашла в школу узнать, сказал ли мой сын всю правду, почему не выучены уроки. Да, признался! Но только на втором уроке — мучила совесть. Это был наш последний разговор на тему учебы.

Заветной мечте стать пилотом сверхзвуковых самолетов не суждено было сбыться. Медицинская комиссия нашла небольшое отклонение в его здоровье. Вся семья очень за него переживала, зная, как он болезненно это воспринял. Но надежд Игорь не терял, все свое свободное время проводил в Куковячино. И судьба ему улыбнулась. Приехали в школу ДОСААФ представители Сызранского высшего военного авиационного училища летчиков для подбора кандидатов на учебу. И Игорь прошел медицинскую комиссию, успешно сдал экзамены и был зачислен курсантом. Учился успешно, после окончания училища был направлен для прохождения службы в ГДР, потом в Одесский военный округ, откуда и улетел в горячую точку на юге, как он написал нам в последнем письме.

С нового места службы мы не успели получить от него ни одного письма — не хватило его жизни. Сослуживцы, которые привезли тело сына, сказали: «Мать, гордитесь своим сыном. Он это заслужил. Этот летчик, на которых держатся ВВС. В день он делал от восьми до одиннадцати боевых вылетов, сажал вертолет на самых невероятных склонах гор, чтобы обеспечить выполнение боевой задачи». В тот момент мне было трудно запомнить все, что было сказано о моем сыне. Запомнились последние слова: «Не думайте только, что об ушедших принято говорить только хорошее. Ваш сын действительно был прекрасным человеком, командиром, с которым очень легко было работать и летать». После этого еще два раза приезжали сослуживцы Игоря, привезли мне капсулу с горсточкой земли с того места, где закончилась жизнь моего дорогого сына. Храню засушенную траву, которую сорвал командир полка на месте его гибели.

КАРАЛЁЎ Аляксандр Іванавіч. Нарадзіўся 11.12.1950 г. ў г. Чэлябінск. Скончыў Віцебскую СШ № 1 (1968). Працаваў зборшчыкам на Віцебскім радыёзаводзе, адначасова вучыўся ў Віцебскім вучэбным авіяцыйным цэнтры. У верасні 1973 г. Віцебскім гарваенкаматам прызваны ў рады Узброеных Сіл. Служыў у Забайкальскай ваеннай акрузе. У 1980 г. на працягу 3 месяцаў выконваў баявыя заданні ў Афганістане. У чэрвені 1982 г. быў паўторна накіраваны туды. Камандзір верталёта капітан А.І.Каралёў загінуў 10.7.1982 г., калі ў час дэсантнай аперацыі яго верталёт быў збіты душманамі. Пахаваны ў в. Чанавічы Бешанковіцкага раёна. За мужнасць і гераізм пасмяротна ўзнагароджаны ордэнам Чырвонай Зоркі.

КАРОЛІК Алег Сяргеевіч. Нарадзіўся 17.6.1951 г. ў г. Каўнас у Літве. Скончыў Віцебскую СШ № 18 (1969). Працаваў рабочым у мэблевым аб'яднанні, адначасова вучыўся ў Віцебскім вучэбным авіяцыйным цэнтры (1970). Экстэрнам скончыў Сызранскае вышэйшае ваеннае авіяцыйнае вучылішча лётчыкаў, служыў на Сахаліне, у Віцебску. У жніўні 1982 г. накіраваны ў Афганістан, дзе знаходзіўся да жніўня 1983 г., здзейсніў 370 баявых вылетаў. У 1986 г. ўдзельнічаў у ліквідацыі наступстваў аварыі на Чарнобыльскай АЭС. Узнагароджаны ордэнамі Чырвонай Зоркі, «За службу Радзіме» 3-й ступені, Ганаровай граматай Вярхоўнага Савета СССР. Падпалкоўнік А.С.Каролік памёр 26.2.1989 г. ад хваробы, атрыманай у час службы на тэрыторыі Рэспубілкі Афганістан. Пахаваны ў Віцебску на Мазурынскіх могілках.

З артыкула В.Снегірова «Трудное небо» ў газеце «Красная Звезда» ад 4 лютага 1983 г.

...Про него услышал еще в Кабуле: «интересный, яркий человек. Образец политработника. Любимец коллектива». И вот дальний гарнизон: нежное небо, исара и пальмы. Караваны верблюдов степенно шагают мимо аэродрома. День, наполненный свистящим грохотом турбин. Усталый вечер, когда вертолеты с поникшими лопастями будто спят на металлических платформах. Чернильная темнота южной ночи, потревоженная мерцающим светом ракет. Веселые парни в голубых комбинезонах. Вертолетчики...

Вчера в пыльных предгорьях я наблюдал за их работой: во время учения вертолеты десантировали мотострелков. Все было разыграно как по нотам... И одну из винтокрылых машин вел к высоте замполит подразделения Олег Королик.

Мы встретились, и я напомнил ему подробности того утра так, как видел их со своего холма рядом с КНП. Олег подтвердил: да, сработали грамотно и четко. Верно, согласился он со мной, высадка десанта — это одна из самых трудных задач для вертолетчиков. «Но вот что интересно, — продолжал замполит, глядя на меня открыто и ясно. — Попробуйте какой-то экипаж не поставить на десантирование — смертельно разобидятся ребята. Каждый хочет делать самое трудное дело. Мужест-

во и отвагу наши летчики демонстрируют ежедневно, это для них норма, суть выполнения интернационального долга.

Он и затем, рассказывая о своих товарищах, не раз произносил эти слова — мужество и отвага; он подчеркнуто гордился однополчанами и хотел, чтобы я понял, почему он ими гордится.

Перелистывая впоследствии свои записи, я обратил внимание: почти все они содержали информацию о других людях — не о замполите, раскрывали их решительность и смелость, высочайшее летное мастерство, благородство и доброту. Впрочем, подумал я, талантливый политработник. Если так хорошо знает своих подчиненных, так безоглядно верит в них.

...Долго сидели мы в тот вечер с Олегом Короликом. Беседовали. На его красивом точеном лице часто вспыхивала улыбка — она располагала к нему, делала наш разговор каким-то особенно доверительным. Я спросил о том, что произвело на него самое сильное впечатление в Афганистане, ожидая услышать в ответ о трудных, порой смертельно опасных полетах. А он был верен себе, сказав без колебаний: «Наши советские люди — им не перестаю удивляться. Молодые ребята. Не дрогнув, готовы идти на подвиг ради счастья другого народа».

Необыкновенная, конечно, машина — вертолет. Но прав замполит: удивительнее всего люди за его штурвалом.

Мы говорили о романтике летной службы. О письмах из дома и местных обычаях... А о том, что сам Олег является одним из искуснейших пилотов, что он во время службы на Сахалине участвовал в уникальных операциях, по спасению попавших в беду рыбаков — об этом он умолчал. Все это мне рассказали его друзья...

КАРОТКІН Сяргей Уладзіміравіч. Нарадзіўся 30.1.1961 г. ў Віцебску. Скончыў Віцебскую СШ № 4 (1978), працаваў лабарантам на Віцебскай фабрыцы «КІМ», прайшоў падрыхтоўку ў Віцебскім вучэбным авіяцыйным цэнтры (1979). У красавіку 1981 г. Віцебскім гарваенкаматам быў прызваны на 3-месячныя зборы ў Аткарскі вучэбны авіяцыйны цэнтр, пасля заканчэння збораў яму было прысвоена воінскае званне «малодшы лейтэнант запаса». У верасні 1983 г. скончыў экстэрнам Саратаўскае ваеннае авіяцыйнае вучылішча лётчыкаў, служыў у Далёкаўсходняй ваеннай акрузе. Накіраваны ў Афганістан 28.7.1984 г. ў вайсковую часць палявая пошта 22630 (333-ці асобны верталётны полк). Лётчык-штурман верталёта лейтэнант С.У.Кароткін загінуў 20.3.1985 г., калі пры дастаўцы асабовага саставу з г. Газні ў Кабул верталёт быў збіты душманамі. Пахаваны ў Віцебску на Мазурынскіх могілках. За мужнасць і гераізм пасмяротна ўзнагароджаны ордэнам Чырвонай Зоркі, медалямі «За адвагу» і «Воіну-інтэрнацыяналісту ад удзячнага афганскага народа», а таксама было прысвоена воінскае званне «старшы лейтэнант».

А.І.Каралёў.

С.У.Кароткін.

З пісем Сяргея Кароткіна бацькам:

9 жніўня 1984 г.

Пишу я вам из Газни, теперь я буду здесь находиться. Здесь намного прохладней, чем в Джелалабаде. Это оттого, что Газни находится над уровнем моря на 2200 м. Я уже начал летать. И сразу стало легче. Работы, конечно, много. Но это к лучшему. В работе время летит быстрее. Вместе с вашим письмом написал Гале, поздравил с 4-летием со дня свадьбы. Да, хочу сразу вас предупредить, что возможны перерывы с письмами сроком до месяца. В этих случаях не волнуйтесь, так надо. Поменьше слез. Они не нужны (это я маме).

31 жніўня 1984 г.

...Завтра уже первый день осени. У нас эти дни красивее. Как хорошо сейчас в лесу, грибов уже, наверное, полно. Поедете в грибы, не забудьте взять Сашу. Обязательно свози его на рыбалку. Ты же знаешь, как он любит быть на воздухе.

Когда был в Кабуле, приходилось видеться с десантниками из твоей части, но знакомых пока не нашел...

П.П.Ларкоў.

В.Л.Лахцеева.

4 верасня 1984 г.

...Уже не летаю четыре дня, обстановка сейчас спокойная. Какой день недели, здесь не имеет значения. Выходных официальных нет. Летают даже в праздники. Ты пишешь, что праздник здесь не праздник — это не так. Праздник и здесь праздник. Был у нас и концерт, и праздничный стол, и даже матч по волейболу с афганцами, который мы, к нашему сожалению, проиграли.

21 верасня 1984 г.

Пишу вам после долгого перерыва. Но на это были причины — «командировка». Бываем на многих аэродромах, а на свой летишь, как к себе домой...

Спасибо, что купили Саше велосипед.

Рассказывайте ему обо мне, а то приеду, и не узнает.

Вы пишете, чтобы писал чаще. Но, мама, что писать, ведь здесь все однообразно — спишь, ешь, летаешь. Так что не обижайтесь.

З пісем Сяргея Кароткіна бацьку, ваеннаму ўрачу, які ў ліку дэсантнікаў 103-й паветрана-дэсантнай дывізіі адным з першых пабываў у Афганістане:

3 верасня 1984 г.

Здравствуй, папа!

Пишу тебе все оттуда же — из Газни. Ты молодец, что додумался дать свой адрес. А то я тебе ничего не мог писать толком. Насчет боевых вылетов, то их у меня в августе было восемьдесят три. Как впечатление? Ну какое тут к черту впечатление, только работа. Надо видеть все, следить за приборами, бомбить и не выпускать из виду ведущего. Страшно ли? Скажу прямо — нет. Наверное, просто не до этого. Холодок пробегает, когда теряешь, уже ставших близкими, друзей. Вот тогда скорей бы в небо, отомстить за них, и только после этого станет легче на душе и перед ними...

Вот такая у меня служба. Ничего особенного в ней нет. Ты сам тут был, и объяснять тебе сильно не надо. И все-таки, когда по тебе стреляют, то приятного мало...

На этом письмо свое кончаю. Маме не вздумай показывать.

15 кастрычніка 1984 г.

...Служба моя идет своим чередом, летаю потихоньку. Уже совершил 154 боевых вылета. Вот и делай выводы... Летаю я на вертолете МИ-8 МТ. Машина очень хорошая и надежная. Но тут никакая техника не долговечна — такие условия. Работаем на износ... Летаем по-разному, но в основном — парой. Ну а насчет, как огрызаются, то ведь тут идет война, каждый работает на выживание. А оружие у них самое разнообразное, есть и новейшее. Ну да мы не боимся, ведь тоже не стоим на месте...

ЛАРКОЎ Пётр Пятровіч. Нарадзіўся 4.6.1963 г. ў в. Алёшча Полацкага раёна Віцебскай вобласці. Скончыў Віцебскае ПТВ-37 (1981), працаваў токарам на Віцебскім заводзе заточных станкоў. У кастрычніку 1981 г. Віцебскім гарваенкаматам прызваны ў рады Узброеных Сіл, служыў у вайсковай часці 64222. У 1982 г. накіраваны ў Афганістан у вайсковую часць палявая пошта 51854, малодшы сяржант, камандзір аддзялення. Загінуў 3.8.1983 г. ў раёне населенага пункта Вардан пад Кабулам. Пахаваны ў в. Дворышча Расонскага раёна Віцебскай вобласці. Узнагароджаны пасмяротна ордэнам Чырвонай Зоркі.

ЛАХЦЕЕВА Валянціна Леанідаўна. Нарадзілася 26.11.1955 г. ў в. Сяло Лёзненскага раёна Віцебскай вобласці. Скончыла Віцебскае вучылішча лёгкай прамысловасці (1974), працавала ткачыхай на Віцебскім шаўковым камбінаце, з жніўня 1979 г. — сакратаром-машыністкай у рэдакцыі газеты «Огни Саян» у г. Саянагорск Краснаярскага края. У студзені 1983 г. Саянагорскім райваенкаматам накіравана ў Афганістан, працавала сакратаром-машыністкай у вайсковай часці палявая пошта 92053. Загінула 20.3.1985 г. Пахавана ў г.п. Лёзна Віцебскай вобласці.

МАНЯК Аляксандр Іосіфавіч. Нарадзіўся 19.9.1940 г. ў г. Жданаў (Марыупаль) Данецкай вобласці. Свярдлоўскім гарваенкама-

А.І.Маняк.

В.Л.Маслянкоў.

А.А.Маўрын.

В.Ц.Мацулевіч.

там 1.9.1959 г. прызваны ў рады Узброеных Сіл. Служыў у дэсантных часцях. Накіраваны ў Афганістан. Начальнік штаба парашутна-дэсантнага батальёна маёр А.І.Маняк 7.9.1980 г. пры выкананні баявога задання быў смяротна паранены і памёр. Пахаваны ў Віцебску на Мазурынскіх могілках.

МАСЛЯНКОЎ Віталь Леанідавіч. Нарадзіўся 16.3.1962 г. ў в. Глінь Чэрыкаўскага раёна Магілёўскай вобласці. У красавіку—чэрвені 1980 г. прайшоў 3-месячнае навучанне ў Віцебскім вучэбным авіяцыйным цэнтры. У лістападзе 1981 г. накіраваны ў Саратаўскае вышэйшае ваеннае авіяцыйнае вучылішча лётчыкаў, якое скончыў экстэрнам у кастрычніку 1982 г., служыў у вайсковай часці 92592. У жніўні 1984 г. накіраваны ў Афганістан у вайсковую часць палявая пошта 17668. Лётчык-штурман верталёта старшы лейтэнант В.Л.Маслянкоў у складзе экіпажа здзейсніў 320 баявых вылетаў, удзельнічаў у высадцы дэсантных груп, пазначэнні агнявых кропак душманаў для бамбардзіроўшчыкаў, у агнявой падтрымцы дэсанта. Загінуў у баі 27.4.1985 г. Пахаваны ў в. Глінь Чэрыкаўскага раёна Магілёўскай вобласці. За мужнасць і гераізм пасмяротна ўзнагароджаны ордэнам Чырвонай Зоркі.

МАЎРЫН Анатоль Аляксандравіч. Нарадзіўся 25.8.1956 г. ў г. Бранск. З 1973 г. ва Узброеных Сілах, служыў у дэсантных часцях. Скончыў з адзнакай школу прапаршчыкаў (1977). З 1979 г. ў Афганістане. Загінуў у баі 29.2.1980 г. Пахаваны ў Віцебску на Мазурынскіх могілках. Узнагароджаны ордэнам Чырвонай Зоркі, медалём «За адвагу». Імем Анатоля Маўрына названа вуліца ў Віцебску.

МАЦУЛЕВІЧ Віктар Ціханавіч. Нарадзіўся 24.5.1947 г. ў Полацку. Скончыў Гарадоцкі сельскагаспадарчы тэхнікум (1966). У 1966 г. Гарадоцкім райваенкаматам прызваны ў рады Узброеных Сіл. З 1969 г. працаваў на прадпрыемствах «Аблспажыўсаюза» ў Віцебску. У 1972 г. Віцебскім гарваенкаматам быў паўторна прызваны на ваенную службу, накіраваны ў вайсковую часць 61043 на пасаду камандзіра танкавага ўзвода. Скончыў экстэрнам Ульянаўскае вышэйшае танкавае камандное вучылішча (1973), 10-месячныя афіцэрскія курсы «Выстрал» (1980). Служыў у Беларускай ваеннай акрузе. Накіраваны ў Афганістан 7.12.1981 г. ў вайсковую часць палявая пошта 71183. Камандзір батальёна маёр В.Ц.Мацулевіч быў цяжка паранены 6.5.1982 г., калі яго падраздзяленне, вяртаючыся з баявога задання, па просьбе жыхароў кішлака Гірышк пачало размініраванне дарогі, але было абстраляна душманамі з гранатамётаў і мінамётаў. Памёр ад атрыманых раненняў 11.5.1982 г. ў ваенным шпіталі ў Кабуле. Пахаваны ў Віцебску на Мазурынскіх могілках. Узнагароджаны пасмяротна ордэнам Чырвонай Зоркі і медалём «Воіну-інтэрнацыяналісту ад удзячнага афганскага народа».

МАЦЯЮН Раман Іосіфавіч. Нарадзіўся 22.11.1958 г. ў в. Гулідава Глыбоцкага раёна Віцебскай вобласці. Скончыў Гулідаўскую васьмігадовую школу (1973), Віцебскі тэхнікум фізічнай культуры (1977). У кастрычніку 1977 г. Глыбоцкім райваенкаматам Віцебскай вобласці прызваны ў рады Узброеных Сіл, служыў у Паўднёвай групе войск, у г. Будапешт (Венгрыя), быў сувязістам, спецыялістам 1-га класа, выдатнікам баявой і палітычнай падрыхтоўкі. Пасля тэрміновай службы з 1979 г. працаваў кіраўніком дзіцячага спартыўнага таварыства «Ураджай» у г. Вілейка Мінскай вобласці. З лістапада 1981 г.

Р.І.Мацяюн.

зноў ва Узброеных Сілах, прапаршчык. Служыў у Беларускай ваеннай акрузе. У жніўні 1987 г. накіраваны ў Афганістан у вайсковую часць палявая пошта 17755. Загінуў 21.10.1987 г. пры пералёце да новага месца службы. Самалёт, у якім знаходзіўся Р.І.Мацяюн, быў збіты ракетай «Стынгер» пасля ўзлёту з Кабульскага аэрапорта. Пахаваны ў Мінску на Чыжоўскіх могілках. За мужнасць і гераізм пасмяротна ўзнагароджаны ордэнам Чырвонай Зоркі і медалём «Воіну-інтэрнацыяналісту ад удзячнага афганскага народа». Імем Рамана Мацеюна названа вуліца ў в. Гулідава.

З пісем Р.І.Мацеюна бацькам

Пісьмы да друку падрыхтаваў брат загінуўшага

МАЦЯЮН Артур Іосіфавіч, ваенны журналіст, гвардыі падпалкоўнік запаса. Нарадзіўся 4.4.1956 г. ў в. Гулідава Глыбоцкага раёна Віцебскай вобласці. Скончыў факультэт журналістыкі Львоўскага вышэйшага ваенна-палітычнага вучылішча (1980), рэдактарскае аддзяленне Ваенна-палітычнай акадэміі ў Маскве (1981). Член Саюза журналістаў Беларусі (1982). У 1980—96 гг. працаваў у ваенным перыядычным друку. У якасці рэдактара газеты 103-й паветрана-дэсантнай гвардзейскай дывізіі выконваў інтэрнацыянальны абавязак у Рэспубліцы Афганістан. Узнагароджаны ордэнам Чырвонай Зоркі, Ганаровай граматай Прэзідыума Вярхоўнага Савета СССР, 8 медалямі. Складальнік кнігі «Памяць. Віцебск» (кн. 1—2).

3 верасня 1987 г.

...Да, я вам писал или нет, что пришлось мне здесь попариться веничком из эвкалипта, вроде ничего, но до наших березовых ему далеко. Да, когда уезжаешь в чужие края и начинаешь сравнивать со своей родиной, все становится дома намного милей, родней и лучше. Помните, как Юра писал из армии: «Мой родны кут, як ты мне мілы...» Батя, ты даже сейчас это часто говоришь, а ведь действительно это так. Все же человек странно устроен. Когда дома, в кругу родных и близких — все кажется обыденным, простым. А чуток подальше уедешь, все кажется иным...

17 верасня 1987 г.

...Как ваше здоровье? Я вас очень прошу, берегите себя, как можете. Конечно, мой отъезд сюда не сказывается на вашем здоровье положительно, наверное, это мой очередной необдуманный поступок по отношению к вам. Но я все же прошу вас, дорогие мои родители, не сердитесь на меня. Мне нужно было поехать сюда... Ведь ты же, батя, сам говорил, что твоих четыре сына постоянно стоят под ружьем. Ведь на то мы и солдаты, чтобы быть там, где труднее...

27 верасня 1987 г.

...Снова решил написать вам... Вот уже и сентябрь заканчивается. Эти два месяца, что я здесь, для меня пролетели быстро. Так что не заметим, как и новогоднюю елочку ставить придется. Конечно, ее здесь днем с огнем не сыщешь, но вы, как всегда, будете ее ставить...

Сейчас у вас золотая пора, листья на деревьях желтые, а здесь все еще тепло стоит...

Как ваше здоровье? Берегите себя по возможности. Ведь у вас сейчас холода наступают, старайтесь не простуживаться. Главное, чтобы вы себя хорошо чувствовали, для нас — ваших детей — это самое главное. Ведь когда вы здоровые и веселые, то и нам намного легче, где бы мы не находились — то ли в Минске, то ли в далеком Афганистане, и мы всегда вместе, мои дорогие родители.

8 кастрычніка 1987 г.

...Мамочка и батя, вы не переживайте за меня, пожалуйста, я здесь себя неплохо чувствую, это уж точно. Ведь я же и раньше старался вам не врать. А тем более сейчас, когда я так далеко от дома, мне это совершенно ни к чему.

Прочитав ваше письмо, я немного обрадовался, а обрадовался я тому, что вы правильно поняли, для чего здесь нахожусь я и мне подобные. Ведь и вправду, если разо-

браться, то теми ребятами, кто делает нелегкую солдатскую работу, нужно гордиться, а работа здесь бывает разная.

И правильно ты, батя, написал, что у Юры-младшего (он следователь, окончил Минскую высшую школу милиции. — А.М.) опасностей не меньше, чем у меня. Ведь враг у него скрытый, а тут немного попроще. Ты сам был на войне и всё это можешь сопоставить. Я рад тому, что вы все же верите в своих сыновей, а я думаю, что они не должны подвести вас в любых ситуациях, во всяком случае, мы стараемся выполнять свой долг с честью. А раз уж у нас на плечах погоны, хоть у всех разные, то и положено нам быть там, где этого требует Родина наша. По-моему, я в этом вопросе прав. Ты, мама, пишешь, что редко к вам приезжают и те, кто ближе, что от вас нечего взять и так далее. Здесь ты права лишь в одном: да, у нас у каждого свои семьи, свои интересы. И не всегда нам получается делать то, что хочется, даже и в таком вопросе, как приехать домой.

А в остальном, мама, ты все же не права. Наша любовь к вам не угасает, хотя мы уже и сами стали отцами и матерями. Мы помним всю вашу доброту и ласку, помним и знаем, сколько сил и здоровья вы отдали для того, чтобы поставить всех нас на крепкие ноги, помним и никогда не забудем...

Конечно, и у меня из Минска не всегда получалось к вам приехать, когда это было нужно и вам, и мне. У меня была служба, а служба есть служба, сами понимаете. Но я вам скажу точно, что мы все — ваши дети, всегда стремились и стремимся к своему дому, к вам, наши родные. Ведь все хорошее связано у нас с Гулидовом, с нашей хатой. Ведь отсюда 13 лет назад вы с батей отвезли меня на конях в Константиново на вокзал, когда я уезжал в Витебск в техникум. А я даже тогда и не думал, что буду возвращаться уже только гостем, на день или месяц, но все равно гостем, так же и все остальные ваши дети. А уже у вас всегда после такого каждого отъезда оставалась лишь одна участь — это ждать нас, ждать наших писем. И здесь мы, как оказалось, выглядели не на высоте. Я и сам, когда был в Минске, писал вам редко, да и разве такие письма. Это все потому, что когда у самого все хорошо, как говорит батя, «сыт, пьян и нос в табаке», то кажется, и всем-всем хорошо живется, никто не скучает. А сейчас я попробовал совсем другую жизнь, жизнь без семьи и без дома, и понял, что очень многое нужно воспринимать по-другому и думать не только о своем благополучии, о своем душевном состоянии. Думаю, что мое пребывание в Афганистане меня многому научит и на жизнь придется смотреть немного по-другому. Вот только плохо, что к нам это приходит тогда, когда нам тридцать лет, а должно приходить намного раньше. Именно поэтому жизнь называют очень сложной штукой, а она, к сожалению, лишь одна и исправления своих ошибок не получается, что сделал, уже переделать невозможно, вы это сами понимаете, ведь у вас за плечами большой жизненный опыт. Может, и я бы все это понял на много лет позже, не попади сюда, может и не было б таких «умных» и частых писем к вам. А жил бы только для себя, ел, как говорят, свою морковку и не тянуло меня на эту философию.

Так что я думаю, не стоит сгущать вам краски, не стоит себя настраивать на одиночество и делать поспешные выводы. Я, в принципе, еще молод. И могу в своих вот этих размышлениях порой и ошибаться, так что если я ошибаюсь, вы не стесняйтесь, поправляйте меня. А вот когда приеду в отпуск, то после баньки мы и поговорим, как в старые добрые времена...

20 кастрычніка 1987 г

...Решил написать вам небольшое письмо. Пишу с этого места последнее письмо. Дело в том, что меня переводят в другую часть... Там, в Лашкаргахе, буду на своем месте, служить по своей специальности — связистом. Ребята говорят, что хуже там не будет, так что вы за меня не расстраивайтесь...

В субботу был у Павлика (это племянник, в это время служил срочную службу в Кабуле. — А.М.), у него все хорошо. Думал еще сегодня заехать, но не получилось. Но мы — солдаты. А солдат должен быть там, где прикажут. Я это так понимаю...

Ну, а как вы там поживаете? Берегите себя, я вас очень прошу.

До свидания. Крепко, крепко целую. Ваш Роман.

МЕЛІХАЎ Аляксандр Мікалаевіч. Нарадзіўся 9.12.1963 г. ў г. Орша Віцебскай вобласці. Скончыў 8 класаў Аршанскай СШ № 8 (1979), у 1979—82 гг. выхаванец аркестра вайсковай часці 52287 (г. Віцебск), адначасо-

А.М.Меліхаў.

А.В.Панькоў.

С.А.Разумаў.

С.В.Ружынскі.

ва (1979—81) навучэнец Віцебскай агульнаадукацыйнай вячэрняй школы № 1. Скончыў Бакінскае вышэйшае ваеннае агульнавайсковае камандное вучылішча (1986). У ліпені 1986 г. накіраваны ў Афганістан у вайсковую часць палявая пошта 93992. Камандзір дэсантна-штурмавога ўзвода лейтэнант А.М.Меліхаў загінуў 24.5.1987 г. пры выкананні баявога задання. Пахаваны ў в. Паддубцы Аршанскага раёна Віцебскай вобласці. За мужнасць і гераізм узнагароджаны ордэнам Чырвонай Зоркі і медалём «Воіну-інтэрнацыяналісту ад удзячнага афганскага народа».

ПАНЬКОЎ Алег Віктаравіч. Нарадзіўся 27.5.1963 г. ў г. Добруш Гомельскай вобласці. Скончыў Балбасаўскую СШ (1980), Магілёўскае ТВ-98 (1981), працаваў слесарам у філіяле Мінскага мантажнага ўпраўлення ў Віцебску. Чыгуначным райваенкаматам г. Віцебск 9.11.1981 г. прызваны ў рады Узброеных Сіл. Службу праходзіў у вучэбным падраздзяленні (вайсковай часці 42232) у г. Каўнас у Літве, потым у дэсантных войсках у Полацку. Быў накіраваны ў Афганістан у вайсковую часць палявая пошта 48059. Стралок — памочнік гранатамётчыка яфрэйтар А.В.Панькоў 17.8.1982 г. ў баі быў цяжка паранены, памёр ад атрыманых ран у верталёце пры дастаўцы ў шпіталь. Пахаваны ў в. Балбасава Аршанскага раёна Віцебскай вобласці. За мужнасць і гераізм узнагароджаны ордэнам Чырвонай Зоркі, медалём «Воіну-інтэрнацыяналісту ад удзячнага афганскага народа», Граматай Вярхоўнага Савета СССР.

РАЗУМАЎ Сяргей Аляксеевіч. Нарадзіўся 21.9.1964 г. ў с. Аралтугай Карабутакскага раёна Акцюбінскай вобласці (Казахстан). Скончыў Гуркінскую васьмігадовую школу (1979), Гарадоцкае СПТВ-48 (1982), працаваў на абутковай фабрыцы «Чырвоны Кастрычнік» у Віцебску. У 1982 г. Віцебскім гарваенкаматам прызваны ў рады Узброеных Сіл, служыў у вайсковай часці 51087. У канцы 1982 г. накіраваны ў Афганістан у вайсковую часць палявая пошта 12894. Радавы С.А.Разумаў загінуў 14.3.1983 г. пад мінамётным абстрэлам у час нясення каравульнай службы на аэрадроме. Пахаваны ў в. Лахі Гарадоцкага раёна Віцебскай вобласці. За мужнасць і гераізм пасмяротна ўзнагароджаны ордэнам Чырвонай Зоркі.

РУЖЫНСКІ Сяргей Васілевіч. Нарадзіўся 22.10.1960 г. ў Віцебску. Скончыў Віцебскую СШ № 35 (1977), працаваў токарам на Віцебскім станкабудаўнічым заводзе імя Кірава. Першамайскім райваенкаматам г. Віцебск 24.10.1978 г. прызваны ў рады Узброеных Сіл, пасля вучэбнага падраздзялення служыў у г. Чырчык (Узбекістан). У студзені 1980 г. накіраваны ў Афганістан у вайсковую часць палявая пошта 93079. Камандзір аўтамабільнага аддзялення дэсантна-штурмавой брыгады спецыяльнага прызначэння малодшы сяржант С.В.Ружынскі 13.5.1980 г. быў смяротна паранены ў час абстрэлу аўтакалоны. Пахаваны ў в. Арэхава Віцебскага раёна. За мужнасць і гераізм узнагароджаны ордэнам Чырвонай Зоркі і медалём «Воіну-інтэрнацыяналісту ад удзячнага афганскага народа».

З артыкула Л.Відус у газеце «Витебские ведомости» ад 4 лістапада 1995 г.

Анна Еремеевна Ружинская, мать С.В.Ружинского: «Сережа рос общительным мальчиком, еще до школы стал заниматься в танцевальном кружке в клубе ДСК. Ему нравились поездки по району с концертами

художественной самодеятельности. В первый класс он пошел в среднюю школу № 14 города Витебска. По-прежнему занимался танцами, пел в хоре, а, немного повзрослев, стал увлекаться футболом. Любил кататься на коньках. Но больше всего любил и получал удовольствие от летней рыбалки. На рыбалку он ходил с отцом, с другом Сашей Фроловым, с классным руководителем Платоновым Владимиром Борисовичем, общение с которым приносило Сереже особую радость. Окончив 10 классов, Сережа работал год токарем на заводе им. Кирова. В то же время он получил права на вождение мотоцикла, от военкомата обучался в Куковячино прыжкам с парашютом (совершил 4 прыжка). Мечтал о морфлоте, но отец до сих пор помнит слова сына: «Куда меня Родина посылает — туда и пойду».

В армию его призвали 26 октября 1978 г. 6 месяцев службы в учебной десантной части в Литве пролетели быстро, письма приходили часто. В письмах писал, что собираются их отправить в Венгрию. И ему это нравится. Но не всегда бывает так, как хочется. Часть солдат действительно отправили в Венгрию, а Сергей написал домой: «Насчет поездки за границу — «пролет». Остаюсь на старом месте, потому что образуется десантно-штурмовая бригада специального назначения». Служба проходила в Чирчике, около Ташкента, в Ферганской дивизии. Некоторое время лежал в больнице, по всей видимости, проходил обследование. В двух письмах из больницы писал: «Обещают отпуск, к Новому 1980 году собираюсь быть дома, только Наташке не говорите». Хотел сделать сюрприз своей девушке. Но не получилось...

Такого перерыва между письмами никогда не было, мучила неизвестность, писали командиру части запрос. Пришел ответ, что жив, здоров ваш сын — и все. А это было только начало... Ограниченный контингент советских войск был введен в Афганистан в конце 1979 г. Сережа оказался в ДРА, в г. Кундуз. Первое, долгожданное, очень короткое письмо пришло в конце марта 1980 г.:

«Здравствуйте, дорогие родные. Не удивляйтесь такому письму. Такие вот у нас дела. Как только вернусь, напишу побольше. Ну а сейчас, что писать? Жив, здоров, настроение нормальное. Ждите, и я вернусь.

8 марта 1980 года. По местному — 1359 год».

Потом приходили письма, из которых оставалось только догадываться, где он. Ведь нигде нельзя было прочитать, услышать правду. В одном из писем сообщал, что сопровождал самолет в г. Фрунзе перед 1 мая 1980 г. с таким грузом, от которого можно поседеть, а, возвращаясь в родную часть, всю дорогу думал: как прекрасна наша Родина. Были и такие строки: «Что мы здесь делаем, нам строжайше запрещено разглашать, да и ни к чему вам это знать».

Только потом мы уже узнали, что в провинции Кундуз моджахеды начали активные боевые действия, направленные против советских войск.

Полгода осталось служить Сереже, когда из части поступило сообщение: «Извещаю вас с прискорбием о том, что ваш сын, младший сержант Ружинский Сергей Васильевич, погиб при исполнении служебных обязанностей 13 мая 1980 г.». И больше ни слова.

...Сопровождающие внесли закрытый гроб в дом. Родственники и соседи пытались хоть что-то узнать об обстоятельствах гибели Сережи, но старший по званию не дал подчиненным и слова сказать, приказав быстро уйти из дома. Кроме врачебного свидетельства о смерти, где причиной смерти указано огнестрельное ранение грудной клетки, не было ничего: ни писем от сослуживцев, ни каких-либо подробностей об обстоятельствах гибели из войсковой части. К словам матери можно лишь добавить, что и сведения, имеющиеся в областном военкомате, не раскрывают обстоятельств гибели Сергея Ружинского. «Был смелым, грамотным командиром отделения. В одном из боев проявил геройство и мужество, умело, командуя отделением, обеспечил выполнение боевой задачи взвода. Во время боя был смертельно ранен, до конца выполнив интернациональный долг».

Сережа очень любил жизнь, природу, разводил дома рыбок, держал птиц. Отец часто вспоминает, что перед уходом в армию они, идя на рыбалку, взяли с собой птицу, которая у них жила — Сергей решил отпустить ее на волю, а она очень долго не улетала от него.

В музее воинов-интернационалистов на стенде есть выдержка из письма С.Ружинского родителям: «...Вот, родные мои, с отцом будем на рыбалку ходить, ну а тебе, мать, Наташку приведу в дом, чтобы скучно не было». И стихотворение, написанное Наташей, посвященное памяти Сергея...

С.Ю.Спелаў.

А.М.Сухвал.

А.Р.Тувальскі.

Б.Дз.Туркін.

СПЕЛАЎ Сяргей Юр'евіч. Нарадзіўся 14.9.1953 г. ў г. Пскоў. Скончыў Віцебскую СШ № 10 (1971), працаваў заточнікам на Віцебскім гадзіннікавым заводзе, адначасова вучыўся ў Віцебскім вучэбным авіяцыйным цэнтры. У 1973 г. Віцебскім гарваенкаматам прызваны ў рады Узброеных Сіл, скончыў Сызранскае вышэйшае ваеннае авіяцыйнае вучылішча лётчыкаў, служыў на Далёкім Усходзе. Лётчык 2-га класа. У ліпені 1982 г. накіраваны ў Афганістан у вайсковую часць палявая пошта 97978. Камандзір верталёта Мі-24 капітан С.Ю.Спелаў загінуў 7.10.1982 г., калі ў час эвакуацыі дэсантнай групы з акружэння верталёт быў збіты ракетай каля гары Катасанг у раёне населенага пункта Пагман (на захад ад Кабула). Пахаваны ў Віцебску на Мазурынскіх могілках. За мужнасць і гераізм пасмяротна ўзнагароджаны ордэнам Чырвонай Зоркі і медалём «Воіну-інтэрнацыяналісту ад удзячнага афганскага народа».

СУХВАЛ Аляксандр Міхайлавіч. Нарадзіўся 3.7.1962 г. ў в. Луг Бешанковіцкага раёна Віцебскай вобласці. Скончыў Віцебскае ПТВ-96 (1980). Бешанковіцкім райваенкаматам 29.3.1981 г. прызваны ў рады Узброеных Сіл, служыў у вайсковай часці 34475. Накіраваны ў Афганістан 10.6.1981 г. ў вайсковую часць палявая пошта 53349 (г. Кундуз). Намеснік камандзіра ўзвода малодшы сяржант А.М.Сухвал загінуў у баі 7.1.1983 г., калі ў час дастаўкі прадуктаў з Кундуза ў адно з падраздзяленняў на калону напалі душманы. Пахаваны ў в. Луг Бешанковіцкага раёна Віцебскай вобласці.

ТУВАЛЬСКІ Алег Рышардавіч. Нарадзіўся 21.7.1956 г. ў Віцебску. Скончыў 8 класаў Віцебскай СШ № 23 (1971), Віцебскае ПТВ-57 (1974). Працаваў транспарціроўшчыкам на Віцебскай панчошна-трыкатажнай фабрыцы імя КІМ. У ліпені — кастрычніку 1976 г. быў на зборах у Віцебскім вучэбным авіяцыйным цэнтры, прысвоена воінскае званне «малодшы лейтэнант запасу». У студзені 1977 г. паступіў у Крамянчугскае лётнае вучылішча грамадзянскай авіяцыі, якое скончыў у 1978 г., пасля чаго працаваў пілотам верталёта ў Мінскім аб'яднаным авіяатрадзе Беларускага ўпраўлення грамадзянскай авіяцыі. У 1983 г. Віцебскім гарваенкаматам прызваны ў рады Узброеных Сіл. Служыў у Беларускай ваеннай акрузе ў вайсковай часці 97978 (г. Кобрын Брэсцкай вобласці). У кастрычніку 1983 г. накіраваны ў Афганістан у вайсковую часць палявая пошта 97978. Зрабіў больш за 700 баявых вылетаў. Штурман верталёта Мі-8 старшы лейтэнант А.Р.Тувальскі лятаў у адным экіпажы са сваім земляком, капітанам Л.М.Бяліцкім. 27.8.1984 г. верталёт быў падбіты ракетай «стынгер», узарваўся і згарэў, упаўшы на пазіцыі душманаў. А.Р.Тувальскі, які ацалеў пры падзенні верталёта, доўга адстрэльваўся, але загінуў у няроўным баі. Пахаваны ў Віцебску на Мазурынскіх могілках. За мужнасць і гераізм пасмяротна ўзнагароджаны ордэнам Чырвонай Зоркі і медалём «Воіну-інтэрнацыяналісту ад удзячнага афганскага народа». У Віцебску імем Алега Тувальскага названа вуліца.

З пісьма А.Р.Тувальскага бацькам:

Здравствуйте, мама, папа и Юра!!!

Сегодня получил ваше письмо, большое спасибо. Вчера вернулись из командировки, сегодня у нас свободный день, стирка и баня.

Сразу же прошу извинить меня за долгое молчание. Хочу поздравить тебя, мама, и

тебя, папа, с днем рождения и пожелать всего самого наилучшего и крепкого здоровья. (Лучше позже, чем никогда.) Так получилось, что еще в конце марта мы улетели в командировку. А там не то, что конвертов, даже электричества не было. Так что вовремя не смог поздравить. Сейчас опять в Кабуле, а чувствую себя как дома.

Дела у меня в норме, здоровье тоже. Уже загорел прилично. Только загар здесь не такой как у нас в Белоруссии — темный, а с желтизной. Кормят нас еще лучше, чем кормили раньше. Как видишь, у меня все хорошо, так что волноваться нечего...

М.П.Хрыпач.

С.І.Чарнышоў.

З расказа капітана А.Суханава і двух іншых лётчыкаў, якія суправаджалі труну з целам А.Р.Тувальскага:

27 жніўня 1984 года экіпаж капітана Л.Бяліцкага зрабіў чатыры вылеты. Даляцелі з аперацыі на падбітым верталёце, высадзілі параненага борттэхніка Галіцына, пераселі на іншы верталёт, захапілі па 8 баявых ражкоў (магазіны аўтаматаў — Рэд.). У верталёце было 11 чалавек — 8 дэсантнікаў і 3 члены экіпажа: Тувальскі, Бяліцкі, Ізраеліт (з г. Харкава). Гэта іх рэйс быў нечарговы. Ужо падрыхтаваліся да высадкі дэсанта, як раптам «стынгер» трапіў у бензабак верталёта. Палаючая машына раскалолася на дзве часткі і ўпала ў логава душманаў. Нашы лётчыкі не маглі двое сутак спусціцца да падбітага верталёта, а калі душманы адступілі, высветлілася, што ў Тувальскага было 16 выкарыстаных баявых ражкоў. Вызначылі, што Л.Бяліцкі загінуў адразу, а А.Тувальскі, скарыстаўшы яго патроны, працягваў змагацца з душманамі і ў няроўным баі загінуў.

ТУРКІН Барыс Дзмітрыевіч. Нарадзіўся 15.2.1947 г. ў в. Вінаградава Васкрасенскага раёна Маскоўскай вобласці. Скончыў Разанскае вышэйшае ваеннае паветрана-дэсантнае вучылішча (1969). Служыў у Беларускай ваеннай акрузе, у 103-й гвардзейскай паветрана-дэсантнай дывізіі ў Віцебску камандзірам парашутна-дэсантнага ўзвода (1969–79), у вайсковай часці 92616 у Брэсце намеснікам камандзіра роты — інструктарам па паветрана-дэсантнай падрыхтоўцы (1979–83). У кастрычніку 1983 г. накіраваны ў Афганістан у вайсковую часць палявая пошта 44585. Намеснік камандзіра дэсантна-штурмавой роты — інструктар па паветрана-дэсантнай падрыхтоўцы старшы лейтэнант Б.Дз.Туркін пры выкананні баявога задання цяжка захварэў і 24.9.1984 г. памёр. Пахаваны ў Брэсце на Гарнізонных могілках. За мужнасць і гераізм пасмяротна ўзнагароджаны ордэнам Чырвонай Зоркі і медалём «Воіну-інтэрнацыяналісту ад удзячнага афганскага народа».

ХРЫПАЧ Міхаіл Паўлавіч. Нарадзіўся 7.10.1960 г. ў в. Плігаўкі Ушацкага раёна Віцебскай вобласці. Пасля заканчэння школы працаваў слесарам у Полацку і Наваполацку. У маі 1979 г. Ушацкім райваенкаматам прызваны ў рады Узброеных Сіл. Прайшоў падрыхтоўку ў Віцебскім вучэбным авіяцыйным цэнтры, скончыў экстэрнам Сызранскае вышэйшае ваеннае авіяцыйнае вучылішча лётчыкаў (1980). Служыў у г. Адэса на Украіне. У 1983 г. накіраваны ў Афганістан, дзе быў лётчыкам-штурманам верталёта Мі-8, праз год вярнуўся да ранейшага месца службы. У 1986 г. прымаў удзел у ліквідацыі наступстваў аварыі на Чарнобыльскай АЭС. На пачатку жніўня 1988 г. зноў быў накіраваны ў Афганістан. Камандзір верталёта Мі-8 капітан М.П.Хрыпач загінуў 1.10.1988 г., калі пры вяртанні з баявога задання на свой аэрадром верталёт быў збіты ракетай «Стынгер». Пахаваны ў в. Плігаўкі Ушацкага раёна Віцебскай вобласці. Узнагароджаны ордэнамі Чырвонай Зоркі, «За службу Радзіме ва Узброеных Сілах СССР» 3-й ступені (за ўдзел у ліквідацыі вынікаў аварыі на Чарнобыльскай АЭС) і пасмяротна ордэнам Чырвонага Сцяга і афганскім ордэнам Зоркі 1-й ступені.

ЧАРНЫШОЎ Сяргей Іванавіч. Нарадзіўся 5.7.1959 г. ў Віцебску. Скончыў 8 класаў Віцебскай СШ № 12 (1974), Віцебскае ПТВ-96 (1977). Працаваў слесарам-зборшчыкам на Віцебскім тэлевізійным заводзе, адначасова навучаўся ў Віцебскім вучэбным авіяцыйным цэнтры. Віцебскім гарваенкаматам

П.С.Шакола.

У.А.Шчадруноў.

С.Я.Яроха.

С.П.Яўхута.

28.3.1978 г. прызваны ў рады Узброеных Сіл і накіраваны на вучобу ў Багадухаўскі вучэбны авіяцыйны цэнтр у Харкаўскай вобласці. Звольнены ў запас, з 30.11.1978 г. па 2.7.1980 г. зноў працаваў на Віцебскім тэлевізійным заводзе, з перапынкам на 3-месячныя зборы (з 27.9.1979). З ліпеня 1980 г. зноў ва Узброеных Сілах, скончыў экстэрнам Сызранскае вышэйшае ваеннае авіяцыйнае вучылішча лётчыкаў (1980), служыў у Прыкарпацкай ваеннай акрузе. Накіраваны ў Афганістан 28.8.1982 г. ў вайсковую часць палявая пошта 62295. Зрабіў 19 баявых вылетаў. Штурман-лётчык верталёта лейтэнант С.І.Чарнышоў загінуў 20.9.1982 г., калі ў час чарговага баявога вылету яго верталёт быў збіты душманамі. Пахаваны ў Віцебску на Мазурынскіх могілках. За мужнасць і гераізм узнагароджаны ордэнам Чырвонай Зоркі, медалямі «За адвагу» і «Воіну-інтэрнацыяналісту ад удзячнага афганскага народа».

ШАКОЛА Пётр Сцяпанавіч. Нарадзіўся 22.10.1959 г. ў в. Жылінскае Пастаўскага раёна Віцебскай вобласці. Пасля смерці бацькоў выхоўваўся ў дзіцячым доме «Чарніцы» ў Лёзненскім раёне, скончыў Лёзненскую СШ (1977). Пастаўскім райваенкаматам 1.8.1977 г. прызваны ў рады Узброеных Сіл. Скончыў Кіраўскае ваеннае авіяцыйна-тэхнічнае вучылішча (1979). Служыў у вайсковай часці 22523 у г. Ташкент (Узбекістан). Неаднаразова ўдзельнічаў у баявых вылетах у Афганістан. Бартавы тэхнік верталёта прапаршчык П.С.Шакола загінуў 9.4.1980 г. ў час чарговага баявога вылета на высадку дэсантнай групы, калі верталёт быў падбіты і ўзарваўся. Пахаваны ў Віцебску на Мазурынскіх могілках. За мужнасць і гераізм пасмяротна ўзнагароджаны ордэнам Чырвонай Зоркі і медалём «Воіну-інтэрнацыяналісту ад удзячнага афганскага народа».

ШЧАДРУНОЎ Уладзімір Арсеньевіч. Нарадзіўся 12.2.1962 г. ў в. Пляханы Гарадоцкага раёна Віцебскай вобласці. Скончыў Старасельскую СШ Віцебскага раёна (1979), працаваў кінамеханікам у Віцебску. У 1980 г. Віцебскім гарваенкаматам прызваны ў рады Узброеных Сіл. Служыў у г. Вентспілс (Латвія). Пасля заканчэння школы прапаршчыкаў быў накіраваны ў Афганістан у вайсковую часць палявая пошта 54676. Начальнік перасоўнага радыёвузла прапаршчык У.А.Шчадруноў быў цяжка паранены ў баі, памёр ад ран 26.1.1987 г. ў г. Герат. Пахаваны ў в. Запруддзе Віцебскага раёна. За мужнасць і гераізм пасмяротна ўзнагароджаны ордэнам Чырвонай Зоркі.

ЯРОХА Сяргей Ягоравіч. Нарадзіўся 7.2.1960 г. ў пасёлку Светлы Віцебскага раёна. Скончыў Бабініцкую СШ (1977), Віцебскае ПТВ-37 (1978), атрымаў спецыяльнасць аўтаслесара. Па накіраванні Віцебскага райваенкамата вучыўся ў Віцебскім вучэбным авіяцыйным цэнтры. Нейкі час працаваў вадзіцелем, потым у абласным супрацьтуберкулёзным дыспансеры. Віцебскім райваенкаматам 13.11.1979 г. прызваны ў рады Узброеных Сіл і накіраваны ў Саратаўскае вышэйшае ваеннае авіяцыйнае вучылішча лётчыкаў. Пасля заканчэння вучылішча служыў на Далёкім Усходзе. У 1981 г. накіраваны ў Афганістан у вайсковую часць палявая пошта 97978. Выканаў больш за 200 баявых вылетаў. Быў паранены, але пасля лячэння ў ваенным шпіталі ў г. Кабул вярнуўся ў строй. Лётчык-аператар лейтэнант С.Я.Яроха загінуў 27.5.1982 г. пры выкананні баявой аперацыі, калі верталёт быў збіты ракетай. Пахава-

ны ў в. Пушча Віцебскага раёна. За мужнасць і гераізм пасмяротна ўзнагароджаны ордэнам Чырвонай Зоркі і медалём «Воіну-інтэрнацыяналісту ад удзячнага афганскага народа».

ЯЎХУТА Сяргей Пятровіч. Нарадзіўся 17.1.1960 г. ў г. Нікольскі Джэзказганскай вобласці (Казахстан). Скончыў Смаленскі аўтатранспартны тэхнікум (1980). Прамысловым райваенкаматам г. Смаленск 15.5.1980 г. прызваны ў рады Узброеных Сіл і накіраваны ў вучэбнае падраздзяленне ў г. Катоўск (Малдова). З 24.10.1980 г. служыў у Афганістане ў вайсковай часці палявая пошта 42691 камандзірам аўтамабільнага аддзялення. Сяржант С.П.Яўхута загінуў 29.5.1981 г., калі ў час баявой аперацыі аўтакалона была абстраляна душманамі, яго аўтамабіль быў падбіты і загарэўся. Пахаваны ў Віцебску на Мазурынскіх могілках. За мужнасць і гераізм пасмяротна ўзнагароджаны ордэнам Чырвонай Зоркі і медалём «Воіну-інтэрнацыяналісту ад удзячнага афганскага народа».

ЯФІМЕНКА Аляксандр Уладзіміравіч. Нарадзіўся 20.12.1964 г. ў Віцебску. Скончыў Віцебскую СШ № 15 (1981). Віцебскім гарваенкаматам 5.8.1981 г. прызваны ў рады Узброеных Сіл і накіраваны на вучобу ў Іркуцкае вышэйшае ваеннае авіяцыйнае інжынернае вучылішча. Пасля яго заканчэння служыў у Прыволжскай ваеннай акрузе ў г. Балашоў Саратаўскай вобласці. Выдатнік ВПС, кандыдат у майстры спорту па кулявой стральбе, меў 1-ы разрад у пераадоленні паласы перашкод. У красавіку 1988 г. быў накіраваны ў Афганістан у вайсковую часць палявая пошта 97978 (5-ы асобны змешаны авіяполк). Бартавы тэхнік самалёта Ан-26 лейтэнант А.У.Яфіменка загінуў 24.6.1988 г., калі самалёт быў збіты ракетай у раёне г. Баграм. Пахаваны ў Віцебску на Мазурынскіх могілках. За мужнасць і гераізм пасмяротна ўзнагароджаны ордэнам Чырвонай Зоркі і медалём «Воіну-інтэрнацыяналісту ад удзячнага афганскага народа». У Віцебскай гімназіі № 1 (былая СШ № 15) адкрыта мемарыяльная дошка ў памяць аб сваім выпускніку.

Са службовай характарыстыкі на бартавога тэхніка самалёта Ан-26 лейтэнанта Яфіменкі Аляксандра Уладзіміравіча:

...Грамотный специалист, имеет квалификацию «Техник 3-го класса». Летает на самолете Ан-26 и имеет налет 500 часов, из них за

А.У.Яфіменка.

январь 1988 года 40 часов. Добросовестно готовит авиационную технику к полетам...

Морально устойчив, идеологически выдержан. К спиртным напиткам равнодушен. Волевые качества развиты хорошо. Перестройку воспринял как свое кровное дело.

Вывод: Занимаемой должности соответствует. По своим деловым, моральным, политическим качествам достоин направления в ДРА на один год.

Февраль 1988 года.

З пісем А.У.Яфіменкі родным:

17 красавіка 1988 г.

Здравствуйте, мои дорогие!

...Дела идут хорошо. Уже самостоятельно летаем вовсю. Летаем много, да так, что отсчет дней теряешь. Сегодня узнали, что уже пятница, но за числом мы, конечно, не следим. В общем, идет пока все неплохо. Живем дружно.

Иногда загораем. Если приземляемся в хорошем месте, получается попариться в баньке с эвкалиптовыми веничками.

Такие рекорды на самолетах ставим!

Летали на таких высотах, что в Балашове и вообще в Союзе даже и не снилось. На 10 тысячах, правда, мы почти пустые шли. А так обычно высота 8—9 тысяч. Заодно и бронхит свой вылечиваю. Он на высоте хорошо излечивается, главное, кислородом не пользоваться. Вот сколько времени здесь, ни разу не кашлянул.

Погода стоит тоже прекрасная...

(без даты)

...Получил письмо, за которое большое спасибо. Конечно, от меня письма идут гораздо дольше. А от вас за пять дней дошло. Обратный путь короче.

У меня тоже все хорошо. Работаем понемногу. Трудимся, так сказать. Праздники

отдыхали. У нас тут штурман приболел, так мы вообще три дня от безделия слонялись. Теперь опять работаем. Лучше работать. Ну, иногда, конечно, можно денек-другой отдохнуть, расслабиться. Это полезно.

25 мая 1988 г.

...У нас здесь все хорошо, живем не тужим. В меру отдыхаем, иногда загораем под палящими лучами солнца. А вообще становится жарко. Поэтому весь день часов с 10 и до 15—16 на улице невыносимо, сидим дома под кондиционерами.

Когда получил письмо, хотел сразу ответить, но не получилось. Полетели в Шинданд и там остались на день. Кое-какие вопросы нужно было решить и заодно картошки набрать, там свои люди есть...

Вот такие наши дела. В Союз пока не летаем, вначале вылетаться надо, может в профилакторий и отпустят, хотя вероятность уменьшается. Скоро насовсем уже приедем. Так что готовьтесь...

16 чэрвеня 1988 г.

...Получил от вас письмо, но с ответом немного задержался, дел много было, и все откладывал. Сегодня почти выходной, по вызову сидим и начал письма писать.

Дела идут хорошо. На здоровье тоже не жалуюсь. Уже не раз начинал облазить, но ничего, еще время есть, загорю.

...Летаем, как всегда, много. Тут, правда, в одном месте отдохнули три денька, нормально позагорали, покупались.

В столовой есть совершенно невозможно. На обед и то не всегда ходим. Готовим у себя. Так хоть поел, так поел. И потом — опять в небо. Это повторяется почти каждый день...

23 чэрвеня 1988 г.

...Из Ташкента позвонить не удалось. В воскресенье звонил где-то часов в 12 дня Москвы. Но дома, наверное, никого не было.

В Ташкенте жара кошмарная. Идешь по городу и весь мокрый... но зато фруктов поели, овощей с собой набрали. Шампанского попили, которого месяца два, даже больше не видели. Хоть на порядочную зелень посмотрели. На деревья, на траву зеленую. Там, правда, жара начинается почти такая же. Как и у нас. Только переносится немного полегче.

Еще один прекрасный момент. Это, когда границу перелетаешь. Как пересекли, отлетели километра 2—3, постреляли, обозначились, так сказать.

Воіны Савецкай Арміі, нашы землякі, якія загінулі ў лакальных войнах і ўзброеных канфліктах і пахаваныя ў Віцебску

АЎСІЕВІЧ Васіль Нічыпаравіч. Нарадзіўся 7.11.1936 г. ў в. Забароўна Лепельскага р-на Віцебскай вобл., ст. сяржант, паветраны стралок самалёта Ан-12 Віцебскага 339-га ваенна-транспартнага авіяцыйнага палка. Загінуў 2.12.1967 г. ў авіяцыйнай катастрофе ў раёне г. Тэкелі (Венгрыя). Пахаваны на Новасямёнаўскіх могілках.

ГОРБАЧ Аляксей Канстанцінавіч. Нарадзіўся 22.3.1934 г. ў в. Дыманова Івацэвіцкага р-на Брэсцкай вобл., ст. лейтэнант, бартавы тэхнік самалёта Ан-12 Віцебскага 339-га ваенна-транспартнага авіяцыйнага палка. Загінуў 2.12.1967 г. ў авіяцыйнай катастрофе ў раёне г. Тэкелі (Венгрыя). Пахаваны на Новасямёнаўскіх могілках.

КАНАПЛЁЎ Аляксандр Уладзіміравіч. Нарадзіўся 22.11.1962 г. ў Віцебску, скончыў Віцебскую СШ № 4, Разанскае вышэйшае паветрана-дэсантнае камандное вучылішча, служыў у Віцебскай, потым у Тульскай паветрана-дэсантнай дывізіі. Ст. лейтэнант, намеснік камандзіра разведвальнай роты. Загінуў 26.1.1990 г. ў баі ў час узброенага канфлікта на азербайджана-іранскай мяжы. Узнагароджаны ордэнам Чырвонага Сцяга (пасмяротна). Пахаваны на Мазурынскіх могілках. Яго імем у Віцебску названа вуліца.

Из книги А.Лебедя «За державу обидно...»:

...Через сутки погиб еще один офицер — старший лейтенант Александр Коноплев... Развединформация поступала обильная, зачастую противоречивая. И ее надо было тщательно анализировать, очищая зерна от плевел, и вот в процессе этой кропотливой работы вырисовывается подтверждаемый тремя источниками факт: из населенного пункта N по такому-то ущелью должно проследовать бандформирование численностью до 50 человек. Задачу по уничтожению этого бандформирования поставили разведроте Тульского

полка, возглавлял которую старший лейтенант Коноплев...

Разведрота на 3 вертолетах, которые взлетали по одному в разных концах аэродрома и с разными промежутками времени, была переброшена в район предполагаемых действий, высадилась в 10 километрах от ущелья. За ночь совершила весьма сложный марш по горной местности и к утру организовала образцовую засаду вдоль тропинки, ведущей по ущелью на участке 200 метров.

Что крайне редко бывает, почти точно в оговоренное время в засаду втянулась хорошо вооруженная группа численностью 51 человек. В группе было 2 пулемета, 2 охотничьих ружья с нарезными стволами. С десяток карабинов СКС, остальное — автоматы различных модификаций, пистолеты, гранаты...

Когда голова колонны оказалась метрах в двадцати, старший лейтенант Коноплев встал из-за камня во весь рост и обратился к идущим со следующей речью: «Господа бандиты, вы окружены, во избежание кровопролития вам предлагается сложить оружие и сдаться!» Мог крикнуть то же самое из-за камня. Наверняка был бы жив. Но он встал. Встал, потому что был солдатом с большой буквы. Встал для того, чтобы продемонстрировать миролюбие, встал потому, что не хотел никого убивать и не верил, что кто-то хочет убить его. Что хотел сказать еще старший лейтенант Коноплев и хотел ли он еще что-нибудь сказать, никто не знает и уже не узнает, ибо все было кончено секунд за 15.

Один из стоящих на тропинке вместо ответа выпустил от бедра длинную очередь. Одна из пуль попала Коноплеву в лоб. Умер он практически мгновенно. 48 находящихся в засаде разведчиков (соотношение один к одному) мгновенно смели автоматным огнем всех стоящих на тропе...

Из воспоминаний однополчан А.Коноплева:

А вообще-то Саша и в свои 27 лет не растратил юношеского запала. Мог на занятиях по «рукопашке» увлечься, забыть о методике и затеять со взводом «бой» десять на десять. Сам в эту «свалку» азартно окунался. А еще солдаты любили его за неунывающий нрав и чувство юмора. Даже наказывал он без нудной назидательности, но от его иронии хотелось в этот момент сквозь землю провалиться...

Полк прощался с Сашей по-солдатски. С выносом Боевого знамени, с минутой молчания. Каждый подошел, глянул в лицо погибшего однополчанина...

У.П.Сакалоў.

КАНДАКОЎ Мікалай Сцяпанавіч. Нарадзіўся 7.4.1934 г. ў в. Вялікі Рэйгвас Шаранскага р-на Ніжагародскай вобл., ст. лейтэнант, штурман самалёта Ан-12 Віцебскага 339-га ваенна-транспартнага авіяцыйнага палка. Загінуў 2.12.1967 г. ў авіяцыйнай катастрофе ў раёне г. Тэкелі (Венгрыя). Пахаваны на Новасямёнаўскіх могілках.

НІКАЛАЕЎ Сямён Мікалаевіч. Нарадзіўся 16.9.1927 г. ў в. Вішур Алмашанскага р-на Удмурцкай АССР, ст. лейтэнант, старшы бартавы тэхнік самалёта Ан-12 Віцебскага 339-га ваенна-транспартнага авіяцыйнага палка. Загінуў 2.12.1967 г. ў авіяцыйнай катастрофе ў раёне г. Тэкелі (Венгрыя). Пахаваны на Новасямёнаўскіх могілках.

ПАРУСАЎ Іван Паўлавіч. Нарадзіўся 21.5.1935 г. ў в. Чарноўскае Вачскага р-на Горкаўскай вобл., падпалкоўнік, намеснік галоўнага інжынера дывізіі. Загінуў 30.10.1980 г. пры выкананні баявога задання ў Сірыі. Пахаваны на Мазурынскіх могілках.

САКАЛОЎ Уладзімір Паўлавіч. Нарадзіўся 10.12.1936 г. ў г. Кінешма Іванаўскай вобл., маёр, начальнік разведкі часці. З красавіка 1974 г. знаходзіўся ў камандзіроўцы ў Эфіопіі. Загінуў 24.11.1977 г. Пасмяротна ўзнагароджаны ордэнам Чырвонага Сцяга. Пахаваны на Мазурынскіх могілках.

ШАТКОЎСКІ Сярго Баляслававіч. Нарадзіўся 21.3.1937 г. ў г. Краснадон Луганскай вобл., капітан, камандзір самалёта Ан-12 Віцебскага 339-га ваенна-транспартнага авіяцыйнага палка. Загінуў 2.12.1967 г. ў авіяцыйнай катастрофе ў раёне г. Тэкелі (Венгрыя), калі самалёт, накіраваны з грузам боепрыпасаў у Егіпет, пасля дазапраўкі на аэра-

дроме Тэкелі на 4-й хвіліне палёту ўзарваўся ў паветры. Пахаваны на Новасямёнаўскіх могілках.

ЯБЛАКАЎ Іван Іванавіч. Нарадзіўся 9.7.1941 г. ў в. Пестава Наўгародскай вобл., ст. сержант, радыст самалёта Ан-12 Віцебскага 339-га ваенна-паветранага авіяцыйнага палка. Загінуў 2.12.1967 г. ў авіяцыйнай катастрофе ў раёне г. Тэкелі (Венгрыя). Пахаваны на Новасямёнаўскіх могілках.

З МАТЭРЫЯЛЬНАЙ І ДУХОЎНАЙ СПАДЧЫНЫ

Помнікі горадабудаўніцтва Віцебска

Гістарычны цэнтр сучаснага Віцебска з'яўляецца помнікам горадабудаўніцтва, які ўключае планіроўку, жылую забудову і унікальныя помнікі архітэктуры, што захаваліся да нашага часу. Складаецца з трох частак: Узгорскай, Заручаўскай і Задзвінскай, якія раздзяляе р. Заходняя Дзвіна і р. Віцьба.

Тэрыторыя гістарычнага цэнтра першапачаткова фарміравалася як сістэма трох віцебскіх замкаў: Верхняга, Ніжняга і Узгорскага. Да замкаў далучаліся слабоды. З поўначы Узгорскага замка знаходзілася Узгорская слабада. З усходу Ніжняга замка — Задунаўская слабада. З поўдня Ніжняга замка — Заручаўская слабада. Унікальны архіўны дакумент «Чарцёж места Віцебска 1664 года» паказвае асаблівасці планіроўкі замкаў, іх забудовы, канструкцыі замкавых умацаванняў, жылыя, грамадскія і культавыя будынкі. Кожны з трох віцебскіх замкаў уяўляў замкнёную планіровачную структуру са сваім кампазіцыйным цэнтрам.

Верхні замак размяшчаўся на авальнай пляцоўцы Замкавай гары, якая цягнулася ад Заходняй Дзвіны ўздоўж Віцьбы да сучаснай плошчы Свабоды і Замкавай вуліцы. Большая частка Замкавай гары была скапана ў 1880-я гады ў сувязі з будаўніцтвам будынка мужчынскай гімназіі (не захаваўся). У Верхнім замку было 3 вежы, адна праезджая брама, дзве вежы-круглікі, адзін раскат, адна калітка (брамка). Вялікая праезджая брама звязвала Верхні замак з Ніжнім. Ад Вялікай праезджай брамы да каліткі з выхадам на раку Віцьбу праходзіла галоўная вуліца Верхняга замка, якая падзяляла ўсю тэрыторыю на дзве часткі: усходнюю і заходнюю. На тэрыторыі Верхняга замка размяшчаліся грамадскія будынкі: прыказ, двор ваяводы, а таксама Міхайлаўская царква.

Ніжні замак займаў выцягнутую з захаду на ўсход тэрыторыю і быў абкружаны: ракой Заходняя Дзвіна (захад), Ручаём — рукаў ракі Віцьбы (поўдзень), а з поўначы далучаўся да абарончых сцен Верхняга замка, дзе і была размешчана Вялікая праезджая брама. Замак абкружалі драўляныя сцены — гародні з васьмю вежамі, трыма брамамі, двума вежамі-круглікамі і каліткай (брамкай). Галоўнай воссю Ніжняга замка з'яўлялася Вялікая вуліца, якая пачыналася ад Заручаўскай праезджай брамы, праходзіла праз усю замкавую тэрыторыю з захаду на ўсход і ва ўсходняй частцы падыходзіла да Задунаўскай каліткі. Гэтая вуліца ў далейшым развіцці горада сфарміравалася ў адзін з галоўных транспартных дыяметраў Віцебска. Ад Вялікай вуліцы пад прамым вуглом да Валконскага кругліка праходзіла другая вуліца, што звязвала Ніжні замак з Узгорскім. На тэрыторыі Ніжняга замка знаходзіўся Аляксееўскі манастыр, а таксама дамы заможных гараджан: дом Шапкіна, дом Агінскага. На тэрыторыі Ніжняга замка, на беразе Заходняй Дзвіны знаходзілася Благавешчанская царква, мураваны праваслаўны храм, узведзены ў 12 ст. (рэстаўрыраваны ў аўтэнтычным выглядзе ў 1998 г., архітэктар-рэстаўратар Г.А.Лаўрэцкі).

Узгорскі замак з усіх трох быў самы вялікі і займаў тэрыторыю, блізкую да квадрата: з усходняга і паўднёвага боку яго абкружала рака Віцьба, з заходняга — рака Заходняя Дзвіна, паўночны бок ад наваколнай тэрыторыі аддзялялі абарончыя сцены. У далейшым менавіта ў паўночным напрамку развіваўся Віцебск. Абарончыя сцены, што абкружалі Узгорскі замак, мелі 6 вежаў, 3 брамы, 2 «бычкі» (невялікія вежы), адзін круглік і 2 млыны на беразе Віцьбы. Узгорскі замак адыгрываў ролю ўмацаванага пасада (у літаратуры яго адзначаюць таксама як Узгорскі горад або Астрог). Яго тэрыторыя — роўнае плато — з'яўлялася самай вялікай і заселенай часткай Віцебска. Напрамкі асноўных вуліц захаваліся да нашага часу. Ад маста праз Віцьбу пачыналася

галоўная вуліца — Вялікая Узгорская, якая была працягам вуліцы Ніжняга замка, што падыходзіла да Валконскага круглікa. Вялікая Узгорская вуліца праходзіла праз усю тэрыторыю замка з поўдня на поўнач да сярэдняй вежы. Другая вуліца ішла амаль паралельна першай і падыходзіла на поўначы да Суражскай брамы. Трэцяя вуліца пачыналася ад моста пры зліцці Віцьбы і Заходняй Дзвіны, ішла з захаду на ўсход уздоўж Віцьбы. На скрыжаванні гэтых трох вуліц сфарміраваўся адміністрацыйна-гандлёвы цэнтр Віцебска — невялікая плошча, на якой былі пабудаваны гасціны двор, ратуша. Побач з гандлёвым цэнтрам размяшчаліся Увядзенская, Васкрасенская і Спаса-Праабражэнская драўляныя цэрквы.

Гэтыя драўляныя цэрквы, а таксама жылыя і грамадзянскія збудаванні, адзначаныя на «Чарцяжы места Віцебска 1664 года» адносяцца да самабытнай архітэктурнай школы, якая атрымала назву Віцебскай школы дойлідства і сфарміравалася ў пачатку 17 ст. пад уплывам рэнесансу, атрымала новае развіццё ў 18 ст. пад уплывам стылю барока. Спецыфічныя рысы школы — развіццё ярусных асіметрычных (потым і сіметрычных) кампазіцый, дзе кожны аб'ём трактаваўся як самастойнае архітэктурнае цэлае, супадпарадкаванае агульнай кампазіцыі будынка. Такі характар кампазіцый вызначаўся складаным жывапісным рэльефам і шчыльнасцю тэрыторыі забудовы горада. Першапачаткова традыцыі школы склаліся ў абарончым будаўніцтве — вежах Верхняга, Ніжняга і Узгорскага замкаў, сярод якіх вылучаліся сваёй выразнасцю і манументальнасцю «круглікі»: Мяшчанскі, Шарамецеў, Духаўскі, Валконскі. Такая ж кампазіцыя была пакладзена ў аснову віцебскай ратушы. Дынамічную асіметрыю мелі палацавыя будынкі 1-й палавіны 17 ст.: так званыя дом Шапкіна, палац Агінскага. У культавым дойлідстве таксама развіваліся пераважна асіметрычныя дынамічныя кампазіцыі, якія складаліся з галоўнага аб'ёму, алтарнай апсіды і званіцы (Увядзенская, Праабражэнская і Васкрасенская цэрквы). У 2-й палавіне 17—18 ст. будавалі крыжова-цэнтрычныя храмы з 4 або 5 зрубаў, з 1 верхам, размешчаным у цэнтры, і званіцай на галоўным фасадзе (Троіцкая царква на Пескаватыку) або з 5-яруснымі вярхамі; абносіліся па перыметры ці з боку бабінца галерэямі (Троіцкая царква Маркава манастыра, Ільінская царква). У вырашэнні агульнай кампазіцыі і асобных частак прасочваюцца сувязі Віцебскай школы дойлідства з рускай і ўкраінскай (асабліва гуцульскай) архітэктурай. Помнікі школы не зберагліся, вядомы паводле абмераў, замалёвак і фатаграфій 19 — пачатку 20 ст. Аднак яны адносяцца да лепшых помнікаў беларускага драўлянага дойлідства. Пабудаваныя народнымі майстрамі, яны ўвасобілі багаты будаўнічы вопыт і высокую культуру беларускага народа.

Па рэгулярных планах, якія распрацоўваліся ў канцы 18 і пачатку 19 ст., увесь горад падзяляўся на 3 часткі: Узгорскую, Заручаўскую і Задзвінскую. Так, паводле плана 1838 г., ва Узгорскай частцы налічвалася 16 вуліц і 1206 будынкаў (113 мураваных, 1093 драўляных); у Заручаўскай — 22 вуліцы і 1127 будынкаў (28 мураваных і 1099 драўляных).

У цэнтральным раёне сучаснага Віцебска галоўныя вуліцы Узгорскай, Заручаўскай і Задзвінскай частак у асноўным захавалі сваю планіровачную структуру. Таму ў гістарычным цэнтры Віцебска можна вылучыць 3 часткі, якія з'яўляюцца помнікамі архітэктуры і горадабудаўніцтва, — Узгорскую, Заручаўскую і Задзвінскую.

Узгорская частка (ці Узгор'е) размешчана на паўночна-ўсходняй тэрыторыі сучаснага Віцебска, паміж левым берагам ракі Заходняя Дзвіна і правым берагам ракі Віцьба на месцы былой тэрыторыі старажытнага Узгорскага замка і прылеглай да яго Узгорскай слабады. Тут сфарміравалася двухпрамянёвая планіроўка з 2 галоўнымі вуліцамі, якая існуе і сёння. Першая вуліца — вуліца Леніна (былая Пецярбургская, потым Смаленская), другая — вуліца Суворава (былая Узгорская). Абедзве вуліцы сыходзяцца на плошчы каля будынка Ратушы (частка былой Рынкавай плошчы). Вуліца Леніна на поўначы завяршаецца Смаленскай плошчай (былая Конная, потым плошча Смаленскі рынак).

Асноўнымі планіровачнымі акцэнтамі Узгорскай часткі з'яўляліся тры плошчы: Рынкавая, Смаленская і Дварцовая. Апошняя знаходзілася на высокім беразе Заходняй Дзвіны, яе камунікацыйным цэнтрам быў палац губернатара. З іншых вуліц гістарычную планіроўку і забудову захавалі вуліцы: Гаражуца (былая Бальнічная), Грыбаедава (былая Ветраная 2-я), Даватара 1-я (былая Мікольская), Крылова (былая Успенская), Маякоўскага (былая Упраўская), Путна (былая Спаская), Савецкая (былая Дварцовая), Талстога (былая Падзвінская), Урыцкага (былая

Афіцэрская, Варапаеўская), Чэхава (былая Ветраная), Янкі Купалы (былыя Бібкін завулак, Хайкіна завулак).

На вуліцах, якія ўваходзяць ва Узгорскую частку, захавалася найбольш старажытная мураваная жылая забудова канца 18 — сярэдзіны 20 ст. У архітэктуры гэтых будынкаў яскрава праявіліся мясцовыя формы і прыёмы, якія фарміраваліся на працягу стагоддзяў і ўжываюцца разам з элементамі стыляў барока, класіцызму, мадэрна, а таксама з архітэктурай эклектычных напрамкаў — неабарока, неакласіцызму. Ва Узгорскай частцы Віцебска вылучаюцца мураваная забудова вуліц Суворава, Камісара Крылова, Талстога, Маякоўскага. Цікавы ансамбль па вуліцы Суворава складаюць дамы №№ 2, 4, 6, 8, 10/2, 12/1, якія былі пабудаваны ў канцы 18 — сярэдзіне 19 ст.; некаторыя з іх рэканструяваны ў пачатку 20 ст. Цікавы мураваны дом захаваўся па вуліцы Маякоўскага, 3, узведзены ў сярэдзіне 19 ст. ў стылі класіцызму. Гэты 2-павярховы прамавугольны ў плане будынак тарцовым бокам далучаецца да дома № 1, у цэнтры мае арачны праезд у двор. У архітэктуры галоўнага фасада выкарыстаны прынцыпы класіцызму: шырокі карнізны паясок падзяляе паверхі, сцяна прарэзана прамавугольнымі аконнымі праёмамі, вокны другога паверха адзначаны прафіляванымі сандрыкамі. Вуглавыя часткі фасада вылучаны плоскімі рызалітамі і завершаны 3-вугольнымі франтонамі. Над арачным праездам, на другім паверсе, размешчаны балкон, які абапіраецца на літыя металічныя ўзорчатага малюнку кранштэйны. Трэба адзначыць, што ў архітэктуры жылых будынкаў Віцебска шырока выкарыстоўваюцца металічныя формы: ажурная агароджа балконаў, парапеты, кранштэйны, брылі над уваходам.

На тэрыторыі Узгорскай часткі акрамя жылых дамоў уздоўж старажытных вуліц збераглісяі унікальная помнікі архітэктуры. Сярод іх манастырскі корпус базыльянскага манастыра (вуліца Політэхнічная, 2), палац губернатара (вуліца Савецкая, 18), будынак мужчынскага духоўнага вучылішча (на рагу вуліц Суворава і Чэхава, 11/44), будынкі пазямельна-сялянскага банка (на рагу вуліц Даватара і Баумана, 7/11) і аддзялення Маскоўскага міжнароднага банка (вуліца Талстога, 1).

Заручаўская частка (ці Заручаў'е) ў сучасным Віцебску займае тэрыторыю ў паўднёва-ўсходняй частцы, паміж левымі берагамі рэк Заходняя Дзвіна і Віцьба. Гэта былая тэрыторыя Верхняга і Ніжняга замкаў, Заручаўскай і Задунаўскай слабод. Заручаўская частка таксама захавала гістарычную планіроўку, якая ў рэгулярных планах 19 ст. была ўпарадкавана. Асновай планіровачнай структуры тут з'яўляюцца два ўзаемна перпендыкулярныя дыяметры: вуліцы Леніна і Замкавая з працягам яе — праспектам Фрунзе.

Першапачаткова галоўнай у гэтай частцы горада з'яўлялася Замкавая вуліца, якая сфарміравалася ў Ніжнім замку як Вялікая вуліца. Яна пачыналася ад ракі Заходняя Дзвіна і падыходзіла да Саборнай плошчы (сучасная плошча Свабоды). Ад гэтай плошчы як працяг Замкавай адыходзіла вуліца Задунаўская (сучасны праспект Фрунзе). Так сфарміраваўся першы дыяметр захад-усход. Перпендыкулярна Замкавай вуліцы на поўдзень праходзіла Заручаўская вуліца (сучасная Калініна), якая завяршалася вялікай плошчай Магілёўскі рынак (сучасная плошча Перамогі). Паралельна Заручаўскай ішла Трынітарская вуліца, на якой з 18 ст. існаваў трынітарскі кляштар. У канцы 19 — пачатку 20 ст. быў зменены напрамак Трынітарскай вуліцы, якая стала працягам вуліцы Пецярбургскай (сучасны адрэзак вуліцы Леніна ад плошчы Свабоды). Пасля выпрамлення новая Пецярбургская вуліца звязала адзіным напрамкам Узгорскую і Заручаўскую часткі. Такім чынам сфарміраваўся другі гарадскі дыяметр Віцебска — вуліца Леніна (былыя Трынітарская, Вялікая Магілёўская), які праходзіў праз усю цэнтральную частку горада з поўдня на поўнач. З іншых вуліц Заручаўскай часткі гістарычную планіроўку захавалі вуліцы: Хмяльніцкага (былыя Сянная плошча, Пралетарскі бульвар), Гогаля (былая Духаўская набярэжная), праезд Гогаля (былыя Раждественская, Гогалеўская), Калініна (былыя Заручаўская, Магілёўская), Пушкіна (былыя Пушкінская, Тэатральная).

На тэрыторыі Заручаўскай часткі захаваліся унікальныя помнікі архітэктуры: Благавешчанская (Дабравешчанская) царква (на беразе Заходняй Дзвіны), касцёл былога трынітарскага кляштара (сучасны Свята-Пакроўскі кафедральны сабор на скрыжаванні вуліц Леніна і Шубіна), будынкі акруговага суда (вуліца Леніна, 32) і жаночага епархіяльнага вучылішча (вуліца Гогаля, 6).

Задзвінская частка (ці Задзвінне) займае тэрыторыю на процілеглым правым беразе ракі Заходняя Дзвіна. У сучаснай планіро-

вачнай структуры Віцебска Заходняя Дзвіна з'яўляецца кампазіцыйным цэнтрам, які падзяляе ўсю тэрыторыю горада на дзве часткі: левабярэжную і правабярэжную, злучаныя паміж сабой Кіраўскім мостам. Задзвінне займала тэрыторыю ўздоўж ракі Заходняя Дзвіна, пачынаючы ад Прывакзальнай часткі. Гэта старажытная Задзвінская слабада, забудова якой размяшчалася нерэгулярна ўздоўж правага берага Заходняй Дзвіны. Паводле рэгулярных планаў 19 ст. тут сфарміраваўся шэраг прамавугольных кварталаў.

Першапачаткова галоўнай у Задзвінні была Полацкая вуліца (сучасная Ленінградская), якая падыходзіла да Заходняй Дзвіны кароткай Мікольскай вуліцай (сучасная Савецкай Арміі). На Полацкай вуліцы размяшчалася гандлёвая Полацкая плошча — кампазіцыйны акцэнт усёй Задзвінскай часткі. У 1866 г. з пракладкай лініі чыгункі ў цэнтры правабярэжнай часткі горада была створана новая Прывакзальная плошча, на якой узведзены будынак чыгуначнага вакзала.

У Задзвінскай частцы гістарычную планіроўку і мураваную забудову 19 — пачатку 20 ст. захавалі вуліцы: Будзённага (былыя Староманастырская, Арлоўская), Дзімітрава (былая Канатная), Дзяржынскага (былыя Пакроўская, Рыначная), Зяньковай (былыя Папярочна-Пятроўская, Металістаў), Ільінская (былая Верхненабярэжная), Камсамольская (былая Ніжнепятроўская), Кандрацьева (былы Мішунічаў завулак), Касманаўтаў (былыя Кавальская, Кальцавая), Кастрычніцкая (былая Верхнепятроўская), Красіна (былая Кантанічная), Рэвалюцыйная (былыя Ялагская, Вялікая Ільінская), Савецкай Арміі (былыя Шашэйная, Мікольская), Чайкоўскага (былая Ніжненабярэжная), Энгельса (былая Багаяўленская).

Сярод унікальных помнікаў архітэктуры ў Задзвінні захаваліся 2 мураваныя будынкі — лабазы на беразе Заходняй Дзвіны (вуліца Чайкоўскага) і Варварынскі касцёл (вуліца Ленінградская).

У пачатку 18 ст. пачаў фарміравацца адзіны грамадскі цэнтр, які развіваўся па абодва берагі Віцьбы і складаўся з сістэмы дзвюх плошчаў: Рынкавай і Саборнай, злучаных паміж сабой драўляным мостам (у 1811 — 14 пабудаваны мураваны).

Рынкавая плошча з'яўлялася гандлёвым цэнтрам (першапачаткова фарміравалася на тэрыторыі Узгорскага замка). Яе архітэктурны акцэнт уяўляла мураваная ратуша, арыентаваная галоўным фасадам у бок Віцьбы. Па абодва бакі ратушы (усходні і заходні) былі ўзведзены мураваныя будынкі гандлёвых радоў, нізкія працяглыя двухпавярховыя карпусы якіх кантраставалі з высокім аб'ёмам ратушы і складалі адзіны ансамбль. З заходняга боку да гандлёвых радоў далучалася мураваная Васкрасенская (Уваскрасення Хрыстова) царква, з усходняга — бернардзінскі касцёл і кляштар.

Саборная плошча з'яўлялася адміністрацыйным цэнтрам (першапачаткова фарміравалася на тэрыторыі Ніжняга замка). Яе ўсходні бок займаў касцёл і кляштар езуітаў, а заходні — дом грамадзянскага губернатара і дом віцэ-губернатара (у 1883 тут узведзены будынак акруговага суда). На Успенскай гары, на левым беразе Заходняй Дзвіны быў пабудаваны базыльянскі манастыр, складаны сілуэт якога дапаўняў ансамбль цэнтра горада.

Ансамбль цэнтра Віцебска фарміраваўся на працягу 18—19 ст. У архітэктуры яго будынкаў спалучаліся рысы барока і класіцызму, а таксама мясцовыя будаўнічыя і мастацкія традыцыі. Большасць помнікаў гэтага перыяду не захаваліся да нашага часу. Помнікі якія ўзводзіліся ў 18—19 ст., значна перабудоўваліся. Таму ў іх архітэктуры вельмі часта спалучаюцца рысы двух стыляў: барока, які панаваў у 18 ст., і класіцызму, які развіваўся з пачатку 19 ст.

У 19 ст. Віцебск развіваўся вельмі хутка, што было абумоўлена буйным развіццём прамысловасці і будаўніцтвам чыгункі. Тэрыторыя горада развівалася нераўнамерна. Ва Узгорскай частцы новая забудова ішла ў паўночны бок да фальварка Мазурына. Заручаўская частка забудоўвалася ў двух напрамках — на ўсход, уздоўж левага берага Віцьбы, і на поўдзень, дзе забудова даходзіла да вёскі Дарніца. Цэнтральнай вуліцай новага ўсходняга раёна з'яўлялася сучасная вуліца Баумана, а паўднёвага — Лучоская, што мела выхад на плошчу Магілёўскі рынак. Задзвінская (правабярэжная) частка Віцебска развівалася больш хутка, яе тэрыторыя пашырылася амаль у 3 разы і па плошчы была прыкладна роўная левабярэжнай. Новая забудова тут узнікла за чыгуначнай лініяй, праз якую былі пракладзены 2 масты (шляхапра-

Былы «даходны дом» па вул. Чэхава, 9/27.

воды): першы з Прывакзальнай плошчы выходзіў на Елагскую вуліцу, другі — на поўнач ад плошчы, меў 2 выхады на Полацкую вуліцу і Гарадоцкую шашу. Значнае пашырэнне тэрыторыі і забудовы выклікала неабходнасць новага тэрытарыяльнага падзелу Задзвіння на дзве часткі — паўночную і паўднёвую. Граніца праходзіла па Вакзальнай і Елагскай вуліцах да Юр'евай горкі. Такім чынам, Віцебск у пачатку 20 ст. тэрытарыяльна быў падзелены на 4 часткі: 2 з іх на левабярэжжы і 2 на правабярэжжы.

У 1850—51 гг. праводзіліся работы па добраўпарадкаванню вуліц і плошчаў горада: было завершана брукаванне плошчы каля ратушы, добраўпарадкаванне Дваранскай плошчы, забрукаваны з'езды з 2 бакоў Задунаўскага моста. На вуліцы Замкавай зроблена 39 кв. сажняў тратуараў. У 1898 г. ў Віцебску пракладзены трамвайныя лініі. Гэта быў першы ў Беларусі трамвай на электрычнай цязе. У 19 — пачатку 20 ст. з'явіліся новыя жылыя і грамадскія будынкі: чыгуначны вакзал, гарадскі тэатр, банк, акруговы суд, гімназіі, а таксама новы тып жылля — «даходны дом», дзе ўладальнікам здаваліся кватэры ў наём (захаваліся 2 дамы на рагу вуліц Суворава і Чэхава, №№ 27 і 29). Большасць гэтых будынкаў (акрамя мужчынскай гімназіі, вакзала і тэатра) захаваліся да нашага часу. З 1890 г. ў Віцебску галоўным архітэктарам працаваў Ц.В.Кібардзін, які скончыў Акадэмію мастацтваў у Пецярбурзе. Пад яго кіраўніцтвам быў распрацаваны праект планіроўкі і забудовы Віцебска, паводле якога з захаваннем лепшых традыцый 18—19 ст. ішло далейшае развіццё горада. У архітэктуры помнікаў, якія захаваліся ад гэтага часу, паступова губляюцца традыцыі класіцызму. На змену прыходзіць эклектыка, дзе ў адным будынку спалучаюцца скажоныя формы некалькіх стыляў. Шырокае развіццё ў гэты час атрымалі новыя напрамкі: неарускі стыль, неабарока, неакласіцызм. З пачатку 20 ст. развіваецца новы мастацкі стыль мадэрн, але ў забудове Віцебска ён не атрымаў шырокага развіцця.

Літаратура:

Архітэктура Беларусі. Энцыклапедычны даведнік. Мн., 1993; Збор помнікаў гісторыі і культуры Беларусі. Віцебская вобласць. Мн., 1985; Чантурия В.А. История архитектуры Белоруссии. Мн., 1977; Чарняўская Т.І. Архітэктура Віцебска. Мн., 1980; Витебск. Энциклопедический справочник. Мн., 1988.

Ю.А.Якімовіч.

Трамвайныя пуці на Смаленскай вуліцы (цяпер вуліца Леніна). Віцебск. 1898 г.

З архітэктурнай спадчыны

БУДЫНАК АКРУГОВАГА СУДА (вуліца Леніна, 32). Помнік грамадзянскай архітэктуры, вырашаны ў стылі позняга класіцызму. Мураваны будынак узведзены ў 1883 г. (архітэктар І.Камінскі). Уваходзіў у ансамбль Саборнай плошчы (сучасная плошча Свабоды), галоўным фасадам арыентаваны на плошчу. Манументальны П-падобны ў плане будынак складаецца з галоўнага трохпавярховага цэнтральнага корпуса і бакавых двухпавярховых, прыбудаваных да тарца, якія ўтвараюць унутраны двор, з уездам праз арку з боку плошчы. Галоўны корпус мае цэнтральны рызаліт, завершаны атыкавай сценкай з трохвугольным франтонам. Фасады маюць прамавугольныя (на 1-м і 3-м паверхах) і арачныя (на 2-м паверсе) аконныя праёмы, дэкараваныя ліштвамі. Фасады па вуглах і ў рызаліце апрацаваны рустам, дэкараваны пілястрамі на 2-м паверсе. Планіроўка калідорнага тыпу з двухбаковым размяшчэннем службовых памяшканняў. Інтэр'еры багата ўпрыгожаны: ляпныя плафоны, разеткі, карнізы, пілястры і інш.

У 1917 г. ў будынку створаны Ваенна-рэвалюцыйны камітэт (мемарыяльная дошка ўстаноўлена ў 1959, адноўлена ў 1987). Да 1991 г. ў будынку размяшчаўся Віцебскі абком КПБ, цяпер — абласны мастацкі музей.

БУДЫНАК КОРПУСА МАНАСТЫРА БАЗЫЛЬЯН (вуліца Політэхнічная, 2). Пабудаваны да 1785 г. разам з іншымі пабудовамі базыльянскага манастыра. Трохпавярховы Т-падобны ў плане мураваны будынак, мае калідорную сістэму планіроўкі: уздоўж аднабаковага калідора, перакрытага цыліндрычнымі скляпеннямі, першапачаткова размяшчаліся келлі і розныя службовыя памяшканні. Галоўным фасадам корпус арыентаваны на Заходнюю Дзвіну. З боку дваровага фасада па цэнтры прыбудавана двухпавярховае крыло, дзе на 1-м паверсе знаходзілася трапезная, на 2-м бібліятэка. Архітэктура фасадаў вырашана сціпла: аздоблены пілястрамі, простымі ліштвамі прамавугольных аконных праёмаў, тонкапрафіляваным карнізам.

У 1799—1849 гг. у былым манастырскім будынку размяшчаліся прысутныя месцы, пазней (пасля ўнутранай перабудовы) да 1917 г. знаходзілася пераведзеная з Полацка духоўная семінарыя. З 1920 г. — вучэбны корпус станкаінструментальнага тэхнікума.

БУДЫНАК МУЖЧЫНСКАГА ДУХОЎНАГА ВУЧЫЛІШЧА (на рагу вуліц Суворава і Чэхава, 11/44). Помнік архітэктуры неакласіцызму. Узведзены з цэглы ў 1890 г. (архітэктар А.Кляменцьеў) як мужчынскае духоўнае вучылішча. У 1918 г. ў будынку размяшчалася народная мастацкая школа, з 1920 г. — мастацкія майстэрні, з 1921 г. — мастацка-практычны інстытут, з 1923 г. — мастацкі тэхнікум (у 1939 рэарганізаваны ў Віцебскае мастацкае вучылішча, існавала да 1941). Тут вучыліся вядомыя беларускія мастакі З.І.Азгур, А.А.Бембель, А.К.Глебаў, Я.А.Зайцаў, П.В.Масленікаў, У.П.Сухаверхаў, В.К.Цвірка і інш. Некаторы час у будынку размяшчаўся мастацка-графічны факультэт педвучылішча, цяпер — вучэбны корпус Віцебскага дзяржаўнага універсітэта.

Манументальны чатырохпавярховы (першы паверх цокальны) Г-падобны ў плане будынак, абодва яго фасады (па вул. Суворава і Чэхава) насычаны дэкаратыўнымі элементамі. Фасад па вуліцы Чэхава выдзелены адным цэнтральным рызалітам, завершаным трохвугольным франтонам. Фасад па вуліцы Суворава (больш працяглы) мае 2 бакавыя рызаліты, таксама завершаныя трохвугольнымі франтонамі. Усе паверхі па фасадах падзелены прафіляванымі карнізнымі паяскамі і маюць разнастайную аздобу. Першы паверх трактуецца як цокальны, мае гладкія сцены. Сцены другога паверха пакрыты рустам, сцены трэцяга аздоблены плоскімі пілястрамі, яго паўцыркульныя аконныя праёмы дэкараваны арачнымі ліштвамі. Паміж аконнымі праёмамі чацвёртага паверха размешчаны

Мастацкі музей, будынак былога акруговага суда.

шырокія лапаткі. Аконныя праёмы ўсіх паверхаў (акрамя трэцяга) прамавугольныя. Цэнтральны рызаліт фасада, дзе знаходзіцца галоўны ўваход у будынак, больш насычаны дэкаратыўнымі элементамі: ляпныя накладныя дэталі, канелюраваныя калонкі, паўцыркульныя нішы і інш. У дэкаратыўнай аздобе фасадаў праявіліся эклектычныя матывы. Унутраная планіроўка калідорная, з боку галоўнага ўваходу — парадны вестыбюль і цэнтральная лесвіца, на трэцім паверсе — актавая зала.

БУДЫНАК ЖАНОЧАГА ЕПАРХІЯЛЬНАГА ВУЧЫЛІШЧА (вуліца Гогаля, 6). Помнік архітэктуры, дзе сумяшчаюцца рысы класіцызму і неакласіцызму; размешчаны на былой паўднёва-ўсходняй ускраіне горада, на т.зв. Духавай гары. Пабудаваны ў 1902 г. паводле праекта інжынераў А.К.Паўлоўскага і П.А.Вінаградава як вучэбны корпус жаночага епархіяльнага вучылішча (з 1872 размяшчалася ў будынку былога жаночага манастыра) на сродкі, выдзеленыя полацкай епархіяй у 1898 г. Мураваны 3-павярховы корпус (яшчэ адзін паверх паўпадвальны), Е-падобнай формы ў плане, быў звязаны з Духаўскай (Святадухаўскай) царквой (нанова адбудавана ў тыя ж часы, не захавалася) закрытай галерэяй. Унутраная планіроўка калідорнага тыпу з аднабаковым размяшчэннем памяшканняў. Галоўным працяглым фасадам будынак выходзіць на вуліцу Гогаля, бакавыя крылы ўтвараюць унутраны дворык. У аб'ёмна-прасторавай кампазіцыі выкарыстаны прынцыпы класіцызму: сіметрычная планіровачная структура, выдзяленне фасада цэнтральным і бакавымі рызалітамі і інш. У цэнтры галоўнага фасада шырокі рызаліт з парадным порцікам, што вядзе ў прасторны вестыбюль. Масіўныя слупы порціка падтрымліваюць балкон актавай залы на другім паверсе. Бакавыя рызаліты фланкіруюць галоўны фасад. Аконныя праёмы прамавугольныя; на другім паверсе арачныя з кілепадобнымі ліштвамі. Паверхі падзелены прафіляванымі карнізнымі паяскамі, сцяна першага руставаная, рызаліты дэкараваны лапаткамі па вуглах. У дэкаратыўнай аздобе эклектычныя матывы: кілепадобныя ліштвы, фігурныя слупы балкона і атыка цэнтральнага парапета, дэкаратыўнае абрамленне вокнаў трэцяга паверха і інш. Цяпер у будынку размешчаны Віцебскі аблвыканком.

БУДЫНАК ПАЗЯМЕЛЬНА-СЯЛЯНСКАГА БАНКА (на рагу вуліц Баўмана і Даватара, 7/11). Помнік архітэктуры стылю мадэрн. Будаўніцтва мураванага будынка пачата ў 1913 г. (вялося з перапынкамі) і скончана толькі ў пачатку 1917 г. (праект архітэктара К.К.Тарасава). Узведзены на ўскраіне

Будынак Віцебскага абласнога выканаўчага камітэта (раней тут размяшчалася жаночае епархіяльнае вучылішча).

горада ў сувязі з тым, што асноўнымі кліентамі банка з'яўляліся сяляне навакольных вёсак. Будынак двухпавярховы (яшчэ адзін паверх паўпадвальны), у плане Е-падобнай формы. Мае несіметрычную аб'ёмна-прасторавую кампазіцыю: бакавыя крылы неаднолькавыя па шырыні і даўжыні, выступаючыя аб'ёмы лесвіц і рызалітаў, рознапавярховае завяршэнне фасадаў. Вуглавое размяшчэнне будынка падкрэсліваюць тры вуглавыя вежы. Асабліва вылучаецца вежа на рагу вуліц, якая дэкаравана масіўным поясам з несапраўднымі машыкулямі і завершана шатром з галоўкай. Архітэктура будынка вылучаецца не толькі складанымі формамі, але і разнастайнымі дэкаратыўнымі дэталямі: складаным абрамленнем аконных праёмаў, бочкападобнымі балясінамі, глыбокай рустоўкай сцен першага паверха і інш. Цэнтральная частка галоўнага фасада з уваходам завершана кілепадобным франтонам, у якім размешчана мазічнае маёлікавае пано з гербам «Пагоня». Унутраная планіроўка калідорнага тыпу: цэнтральная частка з аднабаковым калідорам, бакавы — з двухбаковымі. На першым паверсе — цэнтральны вестыбюль з параднай лесвіцай, службовыя памяшканні, кватэра кур'ера; на другім — зала пасяджэнняў, кабінеты і кватэра кіраўніка банка; у паўпадвальным — гаспадарчыя памяшканні і архіў. Цяпер у будынку працуе Віцебская дзяржаўная акадэмія ветэрынарнай медыцыны.

ВІЦЕБСКІЯ ЛАБАЗЫ (вуліца Чайкоўскага). Помнік архітэктуры класіцызму. Узведзены з цэглы ў 1774 г. для гандлю і захавання зерня, мукі і іншых тавараў. Размяшчаюцца на правым беразе Заходняй Дзвіны, арыентаваныя да яе галоўным фасадам. Першапачаткова размяшчаліся каля параходнай прыстані, адкуль дастаўляліся тавары. Ствараюць комплекс з 3 будынкаў: цэнтральны і 2 бакавыя, размешчаныя франтальна і злучаныя аркамі. Цэнтральны корпус двухпавярховы, на галоўных восях вылучаны сіметрычна двухарачныя праёмы, паміж якімі размешчаны пілястры на ўсю вышыню будынка. Бакавыя карпусы аднапавярховыя, дэкараваныя арачнымі нішамі і пілястрамі. Захаваліся 2 будынкі: цэнтральны і правы бакавы.

ГАРАДСКІ СЯДЗІБНЫ ДОМ (вуліца Пушкіна, 2). Помнік архітэктуры позняга класіцызму. Пабудаваны ў 2-й палавіне 19 ст. на левым беразе Віцьбы, галоўным фасадам арыентаваны да ракі. Уяўляе сабой двухпавярховы Е-падобны ў плане цагляны будынак

Корпус Віцебскай акадэміі ветэрынарнай медыцыны (былы пазямельна-сялянскі банк).

з паўпадвальным паверхам. Галоўны фасад вылучаюць 3 шырокія рызаліты — цэнтральны і бакавыя. У цэнтральным рызаліце размешчаны галоўны ўваход, акцэнтаваны двухкалонным порцікам, які падтрымлівае на 2-м паверсе балкон з ажурнай металічнай агароджай. Завершаны рызаліт трохвугольным франтонам з акном-люкарнай. Бакавыя рызаліты завершаны трохвугольнымі франтонамі з лучковымі нішамі ў цэнтры. Паміж рызалітамі на 1-м паверсе па баках вонкавыя лесвіцы з ажурнай металічнай агароджай. У цэнтры дваровага фасада — лучковы рызаліт з лесвіцай на 2-і паверх. Па перыметры будынак абкружаны тонкапрафіляваным карнізам. Сцены прарэзаны прамавугольнымі аконнымі праёмамі. Унутраная планіроўка анфіладна-калідорная.

У будынку ў 1917 г. знаходзіўся Віцебскі Савет рабочых і салдацкіх дэпутатаў, 1—3(14—16).10.1917 г. праходзіла 1-я губернская партыйная канферэнцыя. У 1930-я гады тут размяшчаўся яўрэйскі педтэхнікум, цяпер — тэатр «Лялька».

РАТУША (вуліца Леніна, 36). Першапачаткова пасля атрымання горадам магдэбургскага права ў 1597 г. на тэрыторыі Узгорскага замка была ўзведзена драўляная ратуша з арыентаваным на Заходнюю Дзвіну фасадам (разбурана рашэннем камісарскага суда ад 22.1.1624). Пасля вяртання Віцебску магдэбургскага права будынак ратушы аднавілі ў 1644 г. (адзначаны на «Чарцяжы места Віцебска 1664 года»). Драўляны будынак ратушы неаднаразова гарэў (1708, 1733, 1752), аднаўляўся. У 1775 г. была ўзведзена мураваная ратуша, якая стала кампазіцыйным цэнтрам

Рынкавай плошчы. У канцы 18 ст. тут размяшчаліся паліцэйская ўправа, галоўны суд, 2-і дэпартамент, гаўптвахта, пажарны двор; з 2-й палавіны 19 ст. — гарадская дума. Ратуша ўяўляла сабою прамавугольны ў плане 2-павярховы будынак, які галоўным фасадам быў арыентаваны ў бок ракі Віцьбы. У цэнтры будынак завяршаўся 4-яруснай вежай са шпілем. У канцы 18 — пачатку 19 ст. з боку тарцовых фасадаў да ратушы былі прыбудаваны 2 мураваныя двухпавярховыя будынкі з крамамі на 1-м паверсе і жылымі памяшканнямі на другім. Разам з ратушай яны ўтваралі ўнутраны дворык. Будынак ратушы неаднаразова перабудоўваўся. Так, у 1873—75 гг. была праведзена ўнутраная перапланіроўка, звязаная з перамяшчэннем гарадской думы на 2-і паверх і паліцэйскай управы на 1-ы. У 1883 г. зменена заверша вежы: замест шатровага даху пастаўлена ратонда, устаноўлены гадзіннік. У 1911 г. над ратушай надбудаваны 3-і паверх, які закрыў ніжні ярус вежы, а да галоўнага ўвахода прыбудаваны тамбур. Неаднаразова праводзіліся рэстаўрацыйныя работы будынка (1913, 1944, 1970-я, 1980-я гады). Цяпер гэта трохпавярховы будынак з трох'яруснай вежай, у архітэктуры якога сумяшчаюцца рысы позняга барока і класіцызму. У архітэктурна-прасторавай кампазіцыі ратушы вызначаецца прынцып кантрастнага нізкага корпуса, пабудаванага з элементамі архітэктуры класіцызму, і высокай вежы, выкананай у стылі барока: крывалінейныя контуры ярусаў, зрэзаныя вуглы, складаныя карнізы, арачныя нішы, пілястры. Цяпер у будынку размешчаны Віцебскі абласны краязнаўчы музей.

ПАЛАЦ ГУБЕРНАТАРА (вуліца Савецкая, 18). Помнік грамадзянскай архітэктуры, вырашаны ў стылі позняга класіцызму. Мураваны будынак узведзены да 1772 г. як гарадскі асабняк, на высокім беразе Заходняй Дзвіны (былая Дварцовая вуліца). З 1806 г. ён з'яўляўся месцам жыхарства генерал-губернатараў. З гэтай мэтай у 1811 г. да першапачатковага прамавугольнага ў плане будынка прыбудавана новае крыло (архітэктар Ф.Санкоўскі). У 1812 г. палац — штаб-кватэра Напалеона. У 1853—54 гг. віцэ-губернатарам Віцебска быў пісьменнік І.І.Лажэчнікаў. У 1917 г. тут размяшчаўся камітэт Віцебскай арганізацыі РСДРП(б), Ваенна-рэвалюцыйны камітэт, Віцебскі губвыканком, на пасяджэнні якога ў 1919 г. выступаў М.І.Калінін (у 1959 у гонар гэтых падзей на будынку ўстаноўлены 3 мемарыяльныя дошкі). Цяпер выкарыстоўваецца як адміністрацыйны будынак.

Архітэктурна-планіровачная кампазіцыя будынка складаецца з галоўнага прамавугольнага ў плане трохпавярховага корпуса і прыбудаванага да яго П-падобнага ў плане двухпавярховага крыла, якія разам утвараюць унутраны двор (з уездам у яго з боку вуліцы Савецкай). У галоўным корпусе знаходзіліся жылыя і службовыя пакоі губернатара. У бакавым крыле: на першым паверсе — службовыя памяшканні праўлення і канцылярыі губернатара, на другім — вялікая зала, у тарцовай частцы — царква. Галоўны корпус

Ратушная плошча, вуліца Леніна. 1948 г.

арыентаваны галоўным фасадам на невялікую плошчу (раней Дварцовая плошча). Фасад вылучаны цэнтральным рызалітам з порцікам, утвораным 4 паўкалонамі дарычнага ордэра, якія падтрымліваюць балкон на 3-м паверсе. Сцены прарэзаны прамавугольнымі вокнамі з простымі ліштвамі, вуглы дэкараваны рустоўкай. На бакавым фасадзе будынка быў прыбудаваны чатырохкалонны дарычны порцік, які з'явіўся архітэктурным акцэнтам бакавога двухпавярховага крыла. Яго вуглавая частка (дзе першапачаткова была царква) вылучана 4 паўкалонамі на вышыню двух паверхаў і завершана трохвугольным франтонам. Сцяна першага паверха пакрыта рустоўкай, а другога — дэкаравана аркатурай, якая абрамляе аконныя праёмы.

ЗАБУДОВА ВУЛІЦЫ КРЫЛОВА. У цэнтральнай частцы горада. Разам з забудовай вул. Суворава фарміруе жылы квартал, характэрны для горадабудаўніцтва 19 — пачатку 20 ст.

Дом № 4. Пабудаваны ў 19 ст. з цэглы як жылы. Трохпавярховы прамавугольны ў плане будынак. Плоскасць галоўнага фасада рытмічна чляніцца прамавугольнымі аконнымі праёмамі, завершана атыкам з круглай люкарнай. Архітэктурны дэкор абмежаваны пілястрамі, карнізам і прафіляваным міжпавярхавым поясам. Уваход у будынак і праезд ва ўнутраны двор зроблены асіметрычна з боку галоўнага фасада. Выкарыстоўваецца як адміністрацыйны будынак.

Дом № 6. Пабудаваны ў пачатку 20 ст. з цэглы для галоўнага архітэктара горада

Ратуша. Здымак 1973 г.

Ц.В.Кібардзіна. Пры дапамозе арачнага праезда ва ўнутраны двор далучаецца да дома № 4. Аднапавярховы прамавугольны ў плане будынак накрыты двухсхільным дахам. Плоскасць галоўнага фасада паміж цокалем і завяршальным карнізам пластычна апрацавана рустам. Вялікія арачныя праёмы акон ствараюць на фасадзе выразны рытм, сіметрыя якога парушана бакавым размяшчэннем уваходa з круглай люкарнай наверсе. Папярочнай сцяной і вестыбюлем дом падзелены на 3 часткі. У вестыбюлі знаходзіцца лесвіца ў паўпадвальны паверх. Архітэктурна-дэкаратыўная трактоўка характэрна для стылю «мадэрн». Выкарыстоўваецца як жылы.

Дом № 7. Пабудаваны ў 1803 г. як народнае вучылішча. Будынак двухпавярховы, мураваны, Г-падобны ў плане. Вуглавая частка закруглена. Сцены гладкія, прарэзаны прамавугольнымі аконнымі праёмамі з ліштвамі, завершаны развітым прафіляваным карнізам. З 1808 г. ў будынку працавала гімназія, у якой да 1817 г. вучыўся Іван Іванавіч Гарбачэўскі, дзекабрыст, падпаручнік артылерыі (у 1979 на ўшанаванне яго памяці на будынку ўстаноўлена мемарыяльная дошка). У 1876 г. будынак прададзены епархіі для размяшчэння ў ім духоўнага вучылішча. З 1918 г. тут працаваў пралетарскі універсітэт, потым палітэхнікум. У час нямецка-фашысцкай акупацыі горада ў падвалах будынка знаходзілася турма СД. Па некаторых звестках, у адной з камер турмы пакутавала кіраўнік падпольнай групы В.З.Харужая. На ўшанаванне памяці вязняў турмы ў 1960 г. на будынку была ўстаноўлена мемарыяльная дошка.

З 1944 г. ў будынку працаваў завод «Візас» (сучаснае арэнднае прадпрыемства «Візас»), цяпер тут размясцілася Віцебскае епархіяльнае ўпраўленне.

Дом № 8. Пабудаваны ў канцы 19 — пачатку 20 ст. з цэглы як жылы. Двухпавярховы квадратны ў плане будынак. Рытм галоўнага фасада ствараюць лучковыя вокны 1-га і арачныя 2-га паверхаў. З краповак выкарыстаны простага профілю міжпаверхавы пояс і завяршальны карніз. Уваход зроблены праз крыты лучковы калідор з боку вуліцы.

Дом № 10. Падоўжаны па фронту вуліцы двухпавярховы будынак. Узведзены ў 19 ст. з цэглы як жылы. Вулічны фасад мае асіметрычную кампазіцыю з бакавым размяшчэннем уваходнага праёма. У дэкаратыўным аздабленні выкарыстаны некаторыя элементы класіцызму: ліштвы лучковых аконных праёмаў, карніз з філёнгавым фрызам, гірлянды, лапаткі. Планіроўка калідорная.

А.М.Кулагін.

Друкуецца паводле кн.: Збор помнікаў гісторыі і культуры Беларусі. Віцебская вобласць. Мн., 1985. С. 55—57.

ЗАБУДОВА ВУЛІЦЫ ЯНКІ КУПАЛЫ. Склалася ў 2-й палавіне 19 — пачатку 20 ст., стварае адзіны горадабудаўнічы комплекс.

Дом № 2/44. На скрыжаванні вуліц Я.Купалы і Леніна. Пабудаваны ў канцы 19 — пачатку 20 ст. з цэглы як жылы, неатынкаваны. Двухпавярховы Г-падобны ў плане будынак. Вуглавая частка зрэзана і вылучана на 2-м паверсе балконам. Лучковыя аконныя праёмы 1-га і прамавугольныя 2-га паверхаў маюць перамычкі ў выглядзе клінападобных цагляных арак і простыя ліштвы. Гарызантальныя чляненні фасадаў вылучаны міжпаверхавым філёнгавым поясам і завершаны карнізам. У цэнтры фасада — 2 уваходы. Выкарыстоўваецца ўстановай бытавога абслугоўвання.

Дом № 4. Пабудаваны ў канцы 19 — пачатку 20 ст. з цэглы як жылы. Далучаны да дома № 2 і аддзяляецца ад яго арачным праездам ва ўнутраны двор. Аднапавярховы Г-падобны ў плане будынак з паўпадвалам, накрыты двухсхільным дахам. Галоўны фасад завершаны над карнізам высокім атыкам, апрацаваным аркатурай. Прамавугольныя аконныя праёмы ў арачным абрамленні з лапаткамі па баках. Мае 2 уваходы ў кожнае з крылаў дома. Выкарыстоўваецца гандлёвай установай.

Дом № 5. Пабудаваны ў пачатку 20 ст. з цэглы ў стылі позняга класіцызму. Двухпавярховы прамавугольны ў плане будынак накрыты двухсхільным дахам. Галоўны фасад мае агульнае сіметрычнае вырашэнне з рытмам лучковых аконных праёмаў. Яго пластыку ўзбагачаюць прафіляваныя ліштвы акон 2-га паверха, вуглавыя лапаткі, міжпаверхавы філёнгавы пояс. 1-ы паверх апрацаваны расшыўкай па тынку пад руст. Будынак мае сіметрычнае планіровачнае вырашэнне, цэнтральнай лесвічнай клеткай падзелены на 4 жылыя секцыі. Уваход з двара.

Дом № 7. Размешчаны ў сярэдзіне шчыльнага фрагмента забудовы паміж дамамі №№ 5 і 9. Пабудаваны ў канцы 19 — пачатку 20 ст. з цэглы як жылы, атынкаваны. Кампактны двухпавярховы дом накрыты двухсхільным дахам. Плоскасны сіметрычны галоўны фасад расчлянёны лучковымі

аконнымі праёмамі, дэкарыраваны на 2-м паверсе арачнымі сандрыкамі, пальметамі, прафіляванымі ліштвамі, карнізам і міжпаверхавым поясам. Уваход з лесвічнага вестыбюля дома № 9.

Дом № 8/7. На рагу вуліц Я.Купалы і Суворава. Пабудаваны ў канцы 19 — пачатку 20 ст. з цэглы, атынкаваны. Двухпавярховы, мае ў плане форму няправільнага чатырохвугольніка. Вуглавая частка на скрыжаванні вуліц зрэзана і вылучана балконам. Падоўжаны фасад па вул. Суворава завершаны ў цэнтры фігурным атыкам. Плоскасці фасадаў крапаваны лапаткамі, рустам, філёнгамі. Кожны паверх падзелены на 4 кватэры, аб'яднаныя вакол цэнтральнай лесвічнай клеткі, уваход з боку двара.

Дом № 9. Пабудаваны ў канцы 19 — пачатку 20 ст. з цэглы. Двухпавярховы прамавугольны ў плане будынак з руставаным цокалем. Галоўны фасад плоскасны, мае прамавугольныя аконныя праёмы з ліштвамі, сандрыкамі, філёнгамі, крапаваны міжпаверхавым поясам, вуглавымі лапаткамі, дэкарыраваны фактурнай тынкоўкай. Планіровачна дом падзелены на 2 жылыя секцыі, уваход з боку двара праз вуглавую лесвічную клетку.

Дом № 10/18. На рагу вуліц Я.Купалы і Суворава. Пабудаваны ў пачатку 20 ст. з цэглы. У архітэктуры выкарыстаны элементы і прыёмы канструктывізму. Двухпавярховы прамавугольны ў плане будынак. Галоўны фасад вылучаны 2 уваходнымі рызалітамі, завершаны прамавугольным атыкам і фланкіраваны пілястрамі. Вуглавая частка будынка закруглена, завершана атыкам і вылучана балконам. Прамавугольныя аконныя праёмы дэкарыраваны фактурнымі філёнгамі, рустам. Плоскасці фасадаў крапаваны пілястрамі і руставанымі лапаткамі. Планіровачна будынак падзелены на 2 жылыя секцыі.

Дом № 11/9. Пабудаваны ў канцы 19 — пачатку 20 ст. з цэглы як жылы. Двухпавярховы будынак складаецца з 2 узаемна перпендыкулярных крылаў уздоўж вуліц. Вуглавая частка на скрыжаванні вуліц зрэзана. Вулічныя фасады адрозніваюцца паміж сабой рознай апрацоўкай і формай аконных праёмаў. Фасад па вул. Суворава мае лучковыя праёмы з простымі ліштвамі, па вул. Я.Купалы — прамавугольныя з філёнгамі. Планіровачна дом падзелены на 3 часткі з самастойнымі ўваходамі з двара і лесвіцамі на 2-і паверх.

Дом № 13/20. На скрыжаванні вуліц Я.Купалы і Суворава. Пабудаваны ў 2-й палавіне 19 ст. з цэглы. У архітэктуры выкарыстаны элементы класіцызму. Аднапавярховы будынак мае ў плане форму няправільнага чатырохвугольніка. Асіметрычна вырашаныя вулічныя фасады маюць прамавугольныя вокны з ліштвамі. Плоскасць фасадаў завершана філёнгавым фрызам і буйным карнізам. Капітальнымі ўнутранымі сценамі дом падзелены на 3 часткі з самастойнымі ўваходамі, якія вылучаны паўкалонамі з антаблементам, вуглавы ўваход крапаваны руставанымі лапаткамі. Выкарыстоўваецца як жылы.

Дом № 17. Стаіць адасоблена, завяршае забудову вуліцы. Пабудаваны ў традыцыях «цаглянай» архітэктуры ў канцы 19 — пачатку 20 ст. з чырвонай цэглы як жылы, неатынкаваны. Аднапавярховы квадратны ў плане будынак накрыты двухсхільным дахам. Цэнтральная частка галоўнага, сіметрычнага па кампазіцыі фасада, дзе знаходзіцца ўваход, падкрэслена над карнізам фігурным шчытом з люкарнай. Вокны лучковыя. Насычаная пластыка фасада ствараецца мноствам краповак, філёнгаў, арак, русту, выкананых сродкамі цаглянай муроўкі. Выкарыстоўваецца як адміністрацыйны будынак.

Забудову вул. Я.Купалы складаюць дамы разнастайных архітэктурных стыляў, што характэрна для горадабудаўніцтва Беларусі 2-й палавіны 19 ст. — пачатку 20 ст. *А.М.Кулагін.*

Збор помнікаў гісторыі і культуры Беларусі. Віцебская вобласць. Мн., 1985. С. 60—62.

ЗАБУДОВА ПА ВУЛІЦЫ САВЕЦКАЙ. Уключае 3 мураваныя жылыя дамы, аб'яднаныя ў адзіную групу, характэрную для гарадскога жыллёвага будаўніцтва 19 — пачатку 20 ст.

Дом № 15. Двухпавярховы прамавугольны ў плане будынак мае спрошчаны архітэктурны дэкор: прафіляваныя ліштвы і лучковыя броўкі прамавугольных акон, міжпаверхавы філёнгавы пояс і прафіляваны карніз з дэнтыкуламі. Цокаль будынка расшыты пад руст. Планіровачна падзелены на 2 жылыя секцыі. З боку двара зроблены 2 уваходы ў дом.

Дом № 17. Трохпавярховы прамавугольны ў плане будынак з высокім цокалем. Фасад дэкарыраваны рустам, ліштвамі прамавугольных аконных праёмаў. Цэнтр кампазіцыі на 3-м паверсе вылучаны шырокім балконам. Планіровачна дом падзелены на 2 кватэры на кожным паверсе, уваход з двара.

Д о м № 19. Галоўны фасад двухпавярховага будынка мае сіметрычную кампазіцыю, у цэнтры яго размешчаны балкон. У пластычнай апрацоўцы выкарыстаны рызаліты, канеліраваныя пілястры, паўкалоны, філёнгавы пояс, руст. Сіметрыю фасада падкрэслівае раўнаважнае размеркаванне прамавугольных і арачных праёмаў. Уваход з двара.

Фрагмент жылой забудовы па вул. Савецкай мае адзінае архітэктурна-дэкаратыўнае вырашэнне, у якім выкарыстаны формы класіцызму. *А.М.Кулагін.*

Збор помнікаў гісторыі і культуры Беларусі. Віцебская вобласць. Мн., 1985. С. 62.

ЗАБУДОВА ВУЛІЦЫ СУВОРАВА.

У цэнтральнай частцы горада. Разам з забудовай вуліц Крылова, Я.Купалы, Л.Талстога стварае гісторыка-архітэктурную зону горада. Мураваныя дамы, размешчаныя на пакатым рэльефе, аб'яднаны адзінай кампазіцыяй, агульным архітэктурна-дэкаратыўным вырашэннем.

Д о м № 2. Пабудаваны ў канцы 18 ст. як гандлёвыя рады. Двухпавярховы прамавугольны ў плане будынак. Сцены 1-га паверха, дзе размяшчаліся крамы, былі прарэзаны шырокімі лучковымі аркамі — уваходамі ў крамы, сцены 2-га паверха (склад тавараў) — маленькімі прамавугольнымі аконнымі праёмамі. Прасценкі паміж праёмамі на кожным паверсе дэкарыраваны 2 спаранымі пілястрамі, якія ствараюць дэкаратыўны малюнак. Гандлёвыя рады з'яўляліся сувязным звяном паміж ратушай і іншымі будынкамі на плошчы перад ёй. Першапачатковы выгляд адлюстраваны на акварэлі І.Пешкі 19 ст. У канцы 19 ст. дом рэканструяваны, да яго прыбудаваны невялікі 3-павярховы жылы дом з вузкім (на 3 акны) фасадам і скошаным вуглом, дзе размешчаны ўваход. Цяпер 1-ы паверх будынка выкарыстоўваецца гандлёвай установай (фасад зменены), 2-і — жылы. На 2-м паверсе захаваліся арачныя аконныя праёмы і слаістыя пілястры дарычнага ордэра паміж імі.

Забудова вуліцы Суворава ў Віцебску.

Д о м № 4. Пабудаваны ў сярэдзіне 19 ст. як жылы. Будынак двухпавярховы. Галоўны фасад мае асіметрычную кампазіцыю, якую падкрэслівае лучковая арка — праезд у двор. Прамавугольныя вокны дэкарыраваны ліштвамі з франтонамі, на 2-м паверсе асіметрычна размешчаны балкон. Уваход афармлены паўкалонамі. Гарызантальныя члянення вылучаны прафіляваным міжпаверхавым паяском і завяршальным карнізам з філёнгавым фрызам. У архітэктуры выкарыстаны элементы класіцызму.

Д о м № 6. Пастаўлены ў сярэдзіне 19 ст. як жылы. Будынак двухпавярховы. У дэкаратыўнай апрацоўцы галоўнага фасада выкарыстаны традыцыйныя элементы: міжпаверхавы пояс, прафіляваны карніз, ліштвы арачных і лучковых акон. Сіметрыю фасада парушае бакавое размяшчэнне галоўнага ўвахода.

Д о м № 8. Мураваны 3-павярховы будынак. Галоўны фасад вылучаны ў цэнтры неглыбокім рызалітам і завершаны 3-вугольным франтонам з сухарыкамі. На 1-м паверсе (у рызаліце) — уваходны партал з металічнай агароджай (першапачаткова арачны праезд), на 2-м — тры паўцыркульныя аконныя праёмы з арачнымі сандрыкамі і пілястрамі, на 3-м — прамавугольныя вокны.

Д о м 10/2. На скрыжаванні вуліц Суворава і Крылова. Пабудаваны ў 19 ст. Будынак двухпавярховы, з закругленай вуглавой часткай, якая на 2-м паверсе вылучана балконам з ажурнай агароджай (чыгуннае ліццё). Над цэнтральнай часткай галоўнага фасада — трохвугольны франтон. Вокны прамавугольныя і лучковыя, дэкараваны прафіляванымі ліштвамі. З боку галоўнага фасада арачны праезд у двор. Выкарыстоўваецца як жылы.

Д о м № 12/1. На рагу вуліц Суворава і Крылова, насупраць дома № 8. Пабудаваны ў 1799 г., рэстаўрыраваны ў 1848 г. Двухпавярховы Г-падобны ў плане будынак. Вуглавая частка закруглена і вылучаецца на 2-м паверсе шырокім балконам з каванай агароджай (не зберагласа). Цэнтр выцягнутага галоўнага фасада вылучаны плоскім рызалітам з трохвугольным франтонам. Сцены завершаны развітым прафіляваным карнізам. Вокны прамавугольныя, на 1-м паверсе расшыраны ў 19 ст. і аздоблены арачнымі філёнгамі, на 2-м — з простымі ліштвамі. Пачатковая планіроўка не зберагласа. Выкарыстоўваецца як жылы.

Д о м № 26. Пабудаваны ў пачатку 20 ст. як гарадскі асабняк. Будынак Т-падобны ў плане: да двухпавярховага корпуса, арыентаванага на вуліцу, з боку двара прыбудавана аднапавярховае крыло. Галоўны фасад вылучаны ў цэнтры рызалітам, асіметрычна размешчаны ўваход вызначаны 2 калонкамі. На 1-м паверсе вокны лучковыя з ліштвамі, на 2-м — прамавугольныя. З боку галоўнага фасада праезная арка. Планіроўка анфіладная. У двухпавярховым корпусе размяшчаліся жылыя пакоі, у аднапавярховым — гаспадарчыя. У будынку дзіцячая ўстанова.

Д о м № 34/23. На скрыжаванні вуліц Суворава і Савецкай. Пабудаваны ў 1927—32 гг. з цэглы і дрэва (архітэктар В.Вукалаў). Чатырохпавярховы П-падобны ў плане будынак. Прызначаўся для маласямейных і адзінокіх. Складаецца з 6 двухкватэрных секцый з лесвічнымі клеткамі і адной секцыі з калідорнай планіроўкай. Кватэры маюць па 3 і 4 пакоі, плошча якіх ад 10 да 24 м^2, кухню плошчай ад 7 да 10 м^2, санітарны вузел. У секцыі з калідорнай планіроўкай на кожным паверсе 11 жылых пакояў, 2 агульныя кухні, умывальні, пакой для заняткаў і адпачынку. У цокальным паверсе камунальна-бытавыя памяшканні. У працэсе эксплуатацыі дома праведзена некалькі рэканструкцый кватэр, якія закранулі ўнутраную планіроўку. Архітэктурнае аблічча будынка стрыманае, без дэкаратыўных дэталей. Выразнасць фасадаў дасягаецца рытмічнай групоўкай акон, падзеленых вертыкальным чляненнем паўлоджый, заглыбленых на таўшчыню сцен.

Дом пабудаваны па тыпу «дамоў-камун», з'яўляецца характэрным прыкладам савецкай архітэктуры 1920—30-х гадоў.

Д о м № 38. Пабудаваны ў 1930—35 гг. (архітэктар В.Вукалаў). Чатырохпавярховы секцыйны будынак мае складаную канфігурацыю плана, скампанаваны з 4 чатырохкватэрных і 1 двухкватэрнай секцый (у цэнтры). Пластыку сіметрычна вырашанага фасада ўзбагачаюць вертыкальныя вокны лесвічных клетак, глухія агароджы балконаў з вялікім вынасам на 3-м і 4-м паверхах, просты карніз і абрамленні амаль квадратных акон. На 1-м паверсе — магазін. Будынак адносіцца да тыпу буйных жылых дамоў 1-й палавіны 1930-х гадоў, калі былі характэрны маляўнічыя аб'ёмы, пераходы ад выцягнутых вузкіх карпусоў да больш складаных кампазіцый.

У архітэктурным ансамблі вуліцы Суворава ўдала спалучаюцца забудовы 18—19 стагоддзяў і гадоў першых пяцігодак.

А.А.Воінаў, А.М.Кулагін, Т.І.Чарняўская. Друкуецца па кн.: Збор помнікаў гісторыі і культуры Беларусі. Віцебская вобласць. Мн., 1985. С. 57—58; Архітэктура Беларусі. Энцыклапедычны даведнік. Мн., 1993. С. 129.

ЗАБУДОВА ВУЛІЦЫ Л.ТАЛСТОГА. Вуліца з'яўляецца папярочнай транспартнай і пешаходнай звязкай паміж радыяльнымі вуліцамі горада — Суворава і Леніна. Шчыльна пабудаваныя дамы ствараюць адзіны горадабудаўнічы ансамбль.

Дом № 1. Узведзены ў канцы 19 ст. як аддзяленне Маскоўскага міжнароднага банка (праект архітэктара Ц.В.Кібардзіна). Трохпавярховы мураваны корпус банка размяшчаецца на рагу вуліцы Талстога і галоўным фасадам раскрываецца на Рынкавую плошчу. Будынак пастаўлены з улікам існуючай шчыльнай забудовы вуліцы, з якой злучаецца бакавым рызалітам, дзе размешчаны галоўны ўваход, побач з рызалітам — арачны праезд у двор. У архітэктуры будынка, які адначасова з'яўляецца кампазіцыйным акцэнтам усёй забудовы вуліцы, праявіліся рысы позняга класіцызму. Галоўны фасад мае цэнтральны рызаліт, які завершаны трохвугольным франтонам, акаймаваным па перыметру карнізным паяском з «сухарыкамі». Сцяна фасада прарэзана прамавугольнымі аконнымі праёмамі з простымі ліштвамі, дэкаравана паміж вокан дэкаратыўнымі ўстаўкамі. На другім і трэцім паверхах у цэнтральным рызаліце — балконы з металічнай ажурнай агароджай. Будынак завершаны развітым прафіляваным карнізам. *Ю.Я.Якімовіч.*

Дом № 2. Пабудаваны ў 2-й палавіне 19 ст. з цэглы як жылы, атынкаваны. Трохпавярховы П-падобны ў плане будынак з рознавялікімі бакавымі крыламі. Плоскасць галоўнага асіметрычнага фасада з балконамі ў цэнтры завершана трохвугольным франтонам. Аконныя праёмы прамавугольныя, з ліштвамі. Фасад аздоблены філёнгамі, міжпаверхавым прафіляваным поясам. Бакавы рызаліт вылучаны рустам, арачнымі броўкамі над вокнамі, 2 лучковымі ўваходнымі праёмамі. Лесвіцы вынесены ў тарцы бакавых крылаў. У архітэктуры выкарыстаны элементы класіцызму.

Дом № 3. Пабудаваны ў 2-й палавіне 19 — пачатку 20 ст. ў традыцыях «цаглянай» архітэктуры як жылы. Кампактны двухпавярховы прамавугольны ў плане будынак накрыты двухсхільным дахам. Архітэктурным дэкорам апрацаваны толькі галоўны фасад: міжпаверхавы філёнгавы пояс, лучковыя, клінападобныя аркі і фігурныя ліштвы акон, арнаментальны карніз. Планіроўка калідорная, з лесвіцай у цэнтры.

Дом № 4. Пабудаваны ў канцы 19 — пачатку 20 ст. з цэглы як жылы. Трохпавярховы прамавугольны ў плане будынак. Галоўны фасад фланкіраваны ўваходнымі праёмамі, што вядуць у прыхожыя з лесвіцамі. Прамавугольныя аконныя праёмы дэкарыраваны ліштвамі і сандрыкамі. 1-ы паверх апрацаваны рустам, 2-і і 3-і вылучаны прафіляванымі і філёнгавымі паясамі. У завяршэнні буйны карніз.

У 1882—1910 гг. у гімназіі, якая размяшчалася ў гэтым будынку, працаваў беларускі этнограф і фальклярыст М.Я.Нікіфароўскі. Цяпер выкарыстоўваецца як адміністрацыйны будынак.

Дом № 5. Пабудаваны ў канцы 19 — пачатку 20 ст. з цэглы як жылы, атынкаваны. Будынак трохпавярховы, мае форму выгнутага прамавугольніка. 1-ы паверх урэзаны ў рэльеф і трактаваны як цокальны, 2-і і 3-і вылучаны прафіляваным міжпаверхавым поясам і карнізам. Прамавугольныя і арачныя вокны верхніх паверхаў дэкарыраваны пластычнымі ліштвамі, філёнгамі. У цэнтры галоўнага і дваровага фасадаў уваходы ў будынак, з боку тарцовага фасада скразны праезд у двор. Планіроўка дома калідорная з 2 лесвічнымі вестыбюлямі ў цэнтры. Выкарыстоўваецца медустановай.

Дом № 7. Пабудаваны ў пачатку 20 ст. з цэглы як жылы. Двухпавярховы будынак значна развіты ў глыбіню двара і выходзіць на вуліцу невялікім фасадам галоўнага крыла. Мае сіметрычна-восевую кампазіцыю і ў цэнтры падкрэслены рызалітам. Вокны прамавугольныя. Да тарца дома далучаны аб'ём лесвічнай клеткі. Крапоўка фасада абмежавана міжпаверхавым поясам і завяршальным карнізам.

Дом № 8. Пабудаваны ў пачатку 20 ст. з цэглы як жылы. Будынак двухпавярховы, у плане мае форму пяцівугольніка. Галоўны фасад сіметрычна-восевай кампазіцыі вылучаны ў цэнтры ўваходным праёмам з навесам. Крапоўку фасада складаюць арачныя нішы прамавугольных аконных праёмаў, міжпаверхавы пояс і завяршальны карніз простага

профілю. Цэнтральнае месца ў плане дома займае вестыбюль з лесвіцай, вакол якога — памяшканні разнастайнай канфігурацыі. Выкарыстоўваецца навучальнай установай.

Дом № 13. Пабудаваны ў пачатку 20 ст. з цэглы як жылы. Аднапавярховы квадратны ў плане будынак накрыты двухсхільным дахам з вальмай. Галоўны фасад расчлянёны 4 прамавугольнымі аконнымі праёмамі з ліштвамі і завершаны карнізам простага профілю. Неатынкаваныя тарцовыя фасады пазбаўлены праёмаў і архітэктурнага дэкору. У забудове вуліцы дом з'яўляецца найбольш кампактным і маламаштабным. Выкарыстоўваецца як адміністрацыйны будынак.

Дом № 15. Пабудаваны ў канцы 19 — пачатку 29 ст. з цэглы як жылы. Мае развітую аб'ёмна-прасторавую кампазіцыю са складанай канфігурацыяй плана: 3 рознавялікія крылы, што абмяжоўваюць унутраны двор. Галоўны асіметрычны фасад фланкіраваны балконамі, у цэнтры — уваходны праём. Плоскасць фасада раздзелена на кожным паверсе прафіляваным поясам і завершана карнізам. Прамавугольныя аконныя праёмы арацаваны сандрыкамі, арачнымі нішамі. Будынак падзелены на шэраг секцый з самастойнымі ўваходамі, пераважна з двара. У архітэктуры выкарыстаны элементы класіцызму.

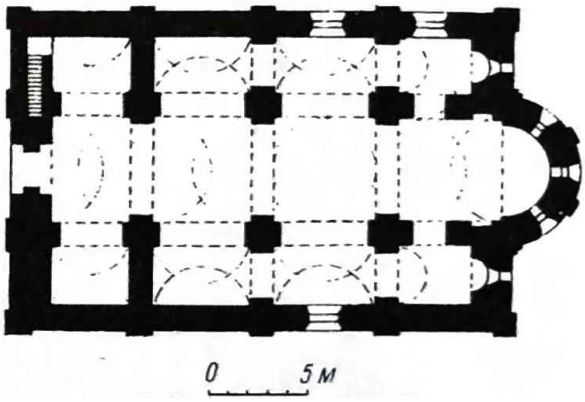

Дабравешчанская царква 12 ст. ў Віцебску. План.

Забудова вуліцы Л.Талстога — прыклад горадабудаўнічага мастацтва Беларусі 2-й палавіны 19 — пачатку 20 ст. *А.М.Кулагін.*

Пры падрыхтоўцы артыкула выкарыстана кн.: Збор помнікаў гісторыі і культуры Беларусі. Віцебская вобласць. Мн., 1985. С. 58—60.

Помнікі культавага дойлідства

ДАБРАВЕШЧАНСКАЯ (БЛАГАВЕШЧАНСКАЯ) ЦАРКВА. Знаходзіцца на левым беразе Заходняй Дзвіны, на плошчы 1000-годдзя Віцебска, на тэрыторыі былога Ніжняга замка. Дакладны час узвядзення ў Віцебску першага мураванага храма не адзначаны ў летапісных крыніцах. Легенда, змешчаная ў познім «Летапісе Віцебска», сцвярджае, што Дабравешчанская царква змурована ў 10 ст. па загаду княгіні Вольгі. Аднак першыя дакументальныя гістарычныя звесткі пра царкву з'яўляюцца толькі на старонках беларуска-літоўскіх летапісаў у 15—16 ст. На іх падставе Мацей Стрыйкоўскі адносіць пабудову Дабравешчанскай царквы ў Віцебску да 14 ст., падчас праўлення вялікага князя Альгерда. Але большасць даследчыкаў архітэктуры канца 19 — першай палавіны 20 ст. (А.Паўлінаў, А.Сапуноў, М.Шчакаціхін і інш.) лічылі, што ў 14 ст. была ажыццёўлена толькі перабудова храма, а дакладней, зроблены новыя скляпенні.

Выява Дабравешчанскай царквы на чарцяжы Віцебска 1664 г.

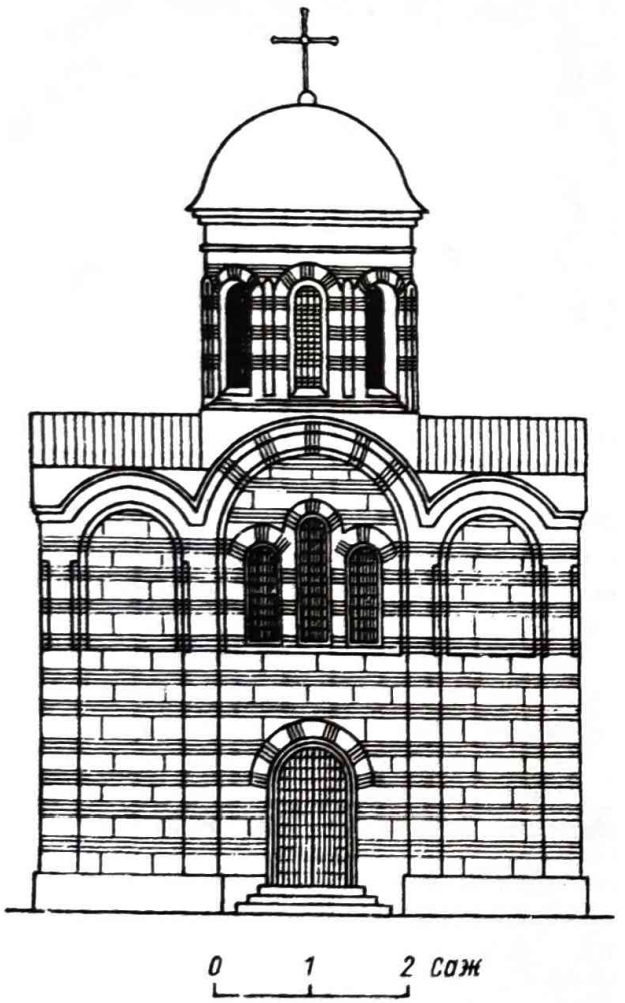

Дабравешчанская царква 12 ст. ў Віцебску. Рэканструкцыя галоўнага фасада.

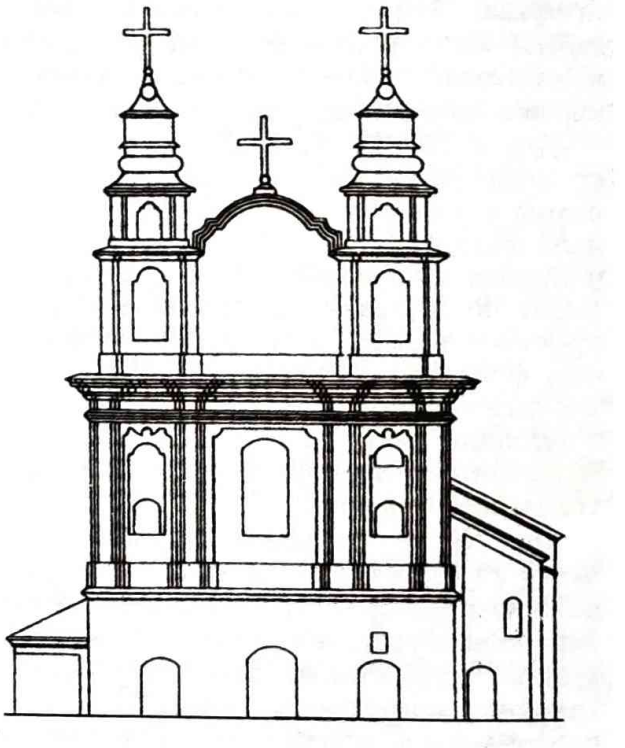

Дабравешчанская царква ў Віцебску пасля перабудовы ў 18 ст. Галоўны фасад.

Даследаванні археолагаў (І.Хозераў, П.Бараноўскі, Г.Штыхаў, М.Каргер, П.Рапапорт, А.Трусаў) па шэрагу асаблівасцей будаўнічай тэхнікі і аналізу архітэктурных форм паказалі прыблізны час будаўніцтва віцебскай Дабравешчанскай царквы, а менавіта — другая чвэрць 12 ст. У гісторыка-мастацтвазнаўчых працах яе адносяць да т.зв. полацкай школы дойлідства, аднак сярод кола помнікаў гэтай школы Дабравешчанская царква вылучаецца шэрагам своеасаблівых «віцебскіх» адметнасцей. Як большасць мураваных храмаў старажытнарускага перыяду, яна ў аснове мела крыжова-купальную кампазіцыю, але падкрэслена выцягнутую па падоўжнай восі, што надавала ёй базілікальны характар, асабліва ў інтэр'еры. 6 апорных крыжападобных у плане слупоў, пастаўленых у 2 рады, падзялялі ўнутраную прастору на 3 нефы. Пры гэтым крок слупоў набліжаўся па даўжыні да пралёту паміж імі, таму прасторавыя ячэйкі цэнтральнага нефа ў плане прынялі форму квадрата, як у раманскіх базіліках, дзе кожная з ячэек перакрывалася аднолькавым крыжовым скляпеннем. Але ў віцебскай царкве квадратныя прасторавыя ячэйкі захавалі характэрныя для старажытнарускага дойлідства цыліндрычныя скляпенні-закамары, за выключэннем прасторы сяродкрыжжа, кампазіцыйнае і сімвалічнае значэнне якой падкрэслівалася светлавым барабанам на ветразях, завершаным шаломападобным купалам.

Дамінуючы ў інтэр'еры цэнтральны неф з усходняга боку завяршаўся вялікай паўкруглай алтарнай апсідай. Бакавыя нефы, амаль у тры разы больш вузкія за цэнтральны, замыкаліся невялічкімі паўкруглымі нішамі, схаванымі ў тоўшчы ўсходняй сцяны, і звонку былі прастакутнымі, што з'яўляецца адной з характэрных рыс полацкай школы дойлідства, якая выявілася ў гэтым помніку ўпершыню. Заходняе чляненне храма (нартэкс) займалі хоры, бакавыя часткі якіх служылі капліцамі, таксама з невялічкімі нішамі ў тоўшчы іх усходніх сценак (па абмерах П.Бара-

ноўскага, 1944). На сённяшні дзень захаваліся толькі апоры скляпенняў, на якія абапіраліся хоры.

Першапачатковая аб'ёмна-прасторавая кампазіцыя царквы вызначалася лагічнай яснасцю і дасканаласцю прапорцый, заснаваных на суадносінах «залатога сячэння». Размешчаныя па асях падкупальнага квадрата, больш высокія закамары ўтваралі ў плане роўнаканцовы грэчаскі крыж, чым аддавалася даніна візантыйскаму паходжанню кампазіцыі храма. Арганічны і творчы сінтэз раманскіх і візантыйскіх элементаў — найбольш выразная адметнасць архітэктуры віцебскай Дабравешчанскай царквы.

Цікавасць уяўляе і тэхніка муроўкі. Будынак меў высокі цокаль — падлога храма знаходзілася амаль на 1 м вышэй тагачаснага ўзроўню зямлі. Фундамент складзены з бутавага каменю насуха і часткова на вапняковай рошчыне. Вышэй сцены змураваны з абчасаных блокаў (квадраў) мясцовага жаўтаватага вапняку, што перамяжаліся 2—3 радамі старажытнай цэглы-плінфы, на якой захаваліся знакі і клеймы. У муроўцы бачны сляды двух ярусаў дубовых сувязных канструкцый. Апорным слупам на сценах з абодвух бакоў адпавядалі шырокія і плоскія лапаткі. Звонку сцены ў той час не былі атынкаваны і мелі маляўнічы стракаты выгляд, унутры ж, наадварот, цалкам атынкаваны і ўпрыгожаны фрэскавым роспісам. Аздабленне ўваходнага партала выканана ў тэхніцы графіці. Частка партала з выявай старажытнага воіна захоўваецца ў Віцебскім абласным краязнаўчым музеі.

На працягу стагоддзяў віцебская Дабравешчанская царква шмат разоў перабудоўвалася і мяняла знешні выгляд. У 1619 г. па загаду караля Жыгімонта III Вазы праваслаўны храм перадаецца уніятам. У 17 ст. царква ўжо страціла аўтэнтычныя пазакамарныя пакрыцці — іх замянілі двухсхільныя дахі, але купал на светлавым барабане захаваўся, што можна бачыць на вядомым чарцяжы Віцебска 1664 г. Будынак царквы моцна пацярпеў падчас Паўночнай вайны і пэўны час стаяў напаўразбураны. Але ў 1714 г. адбыўся рамонт, а пасля 1759 г. — капітальная перабудова ў стылі позняга барока. Купал на сяродкрыжжы пры гэтым быў зняты, а над алтарнай часткай узведзена вежачка са спічакам. На ўсю шырыню старажытнага галоўнага фасада прыбудавалі новы ўваходны аб'ём з дзвюма шматярусными вежамі па баках і

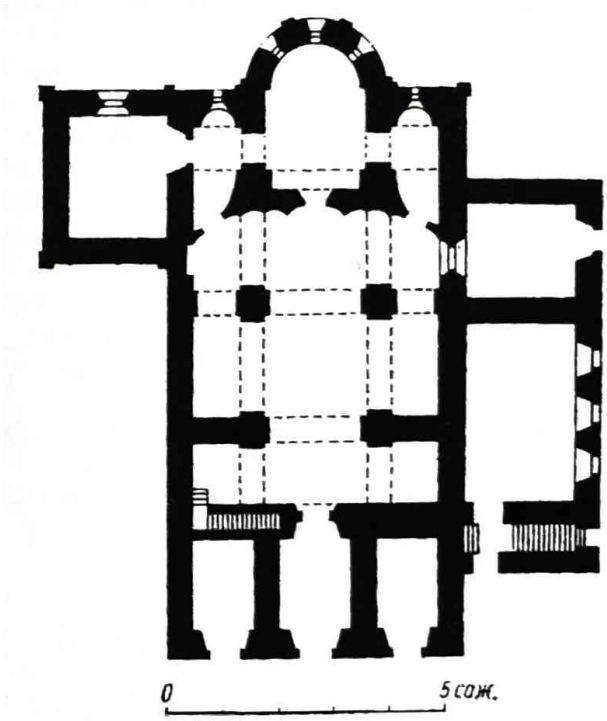

Дабравешчанская царква ў Віцебску пасля перабудовы ў 18 ст. План.

высокім фігурным франтонам паміж імі. Гэтая перабудова прынцыпова змяніла характар архітэктуры старажытнай святыні, яе кампазіцыю, сілуэт і дэкаратыўнае аздабленне. У адпаведнасці з уніяцкай абраднасцю ў інтэр'еры царквы з'явіліся мураваная алтарная перагародка, як і ў полацкім Сафійскім саборы.

Да паўночнага фасада каля алтара далучылася рызніца, а да паўднёвага фасада — двухпавярховая прыбудова, на другім павер-

Дабравешчанская царква ў Віцебску пасля Вялікай Айчыннай вайны. Здымак 1940-х гадоў.

се якой знаходзілася «цёплая» Пакроўская царква.

У 1832 г., яшчэ да скасавання уніі, Дабравешчанскую царкву вярнулі праваслаўным, а праз 30 гадоў зноў капітальна перабудавалі. Але пры гэтым архітэктуры храма не вярнулі першапачатковы выгляд, а надалі рысы псеўдарускага стылю. З галоўнага фасада знялі барочныя вежы і франтон, на месцы якога ўзвялі званічку з цыбулістай галоўкай. Над вільчаком двухсхільнага даха паставілі ненатуральна вялізны таксама цыбулепадобны купал на глухім барабане.

У выніку шматлікіх перабудоў царквы ўсе перакрыцці (разбураныя ў час Вялікай Айчыннай вайны) не ўяўлялі вялікай гістарычнай і архітэктурнай каштоўнасці. Пры навуковай рэстаўрацыі помніка іх замянілі б на пазакамарныя. Але так адбылося, што ў снежні 1961 г. па ініцыятыве гарадскіх улад Дабравешчанская царква была ўзарвана. Ад помніка засталіся рэшткі, у якіх старажытныя часткі маюць месцамі вышыню да 5 м. У 1968 г. археолагам М.Каргерам праведзены раскопкі і частковая разборка друзу. У 1977 г. ажыццёўлена кансервацыя рэштак храма. У 1990-х гг. пачалася распрацоўка праекта рэстаўрацыі Дабравешчанскай царквы ў яе аўтэнтычным выглядзе (архітэктар-рэстаўратар Г.А.Лаўрэцкі). У 1998 г. рэстаўрацыя завершана; царква дзейнічае. *Т.В.Габрусь.*

КАЗАНСКАЯ ЦАРКВА. Знаходзіцца на правым беразе Заходняй Дзвіны, каля будынка камбіната шаўковых тканін. Помнік

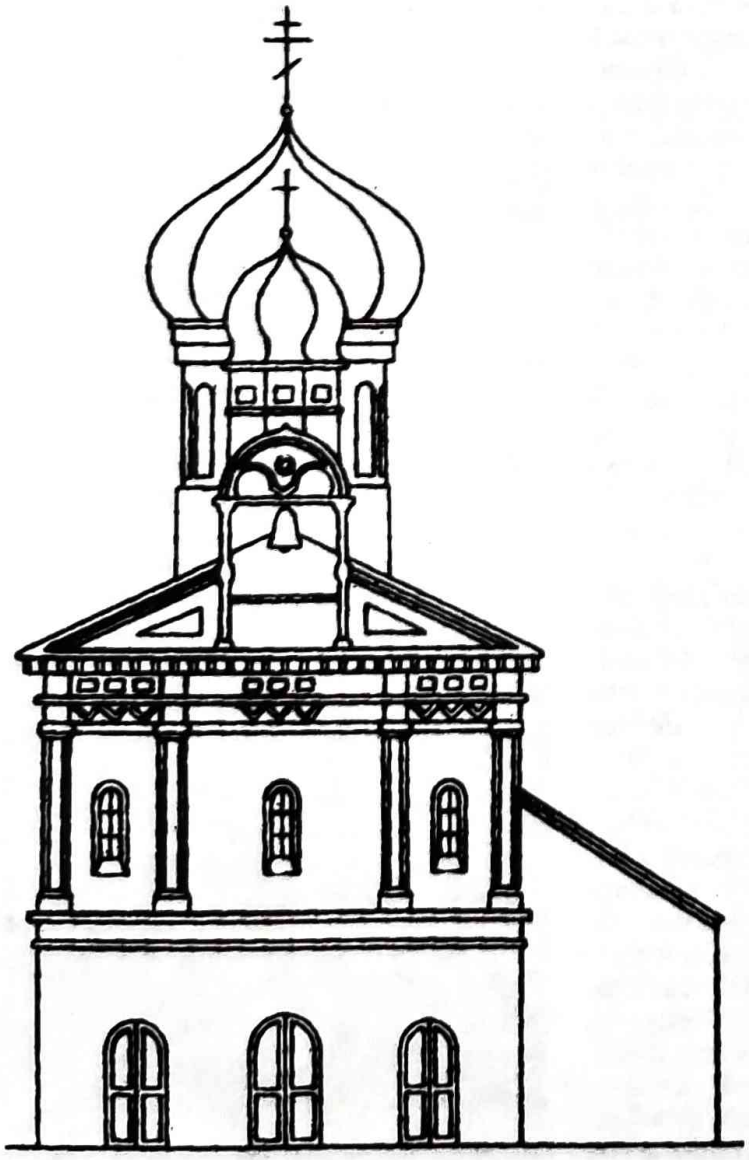

Галоўны фасад Дабравешчанскай царквы ў Віцебску пасля перабудовы ў псеўдарускім стылі. Канец 19 ст. Рэканструкцыя.

архітэктуры 18 ст. Пабудавана ў 1760 г. як Пакроўская царква праваслаўнага Маркава манастыра. Мае рысы ранняга класіцызму, у якім прасочваюцца элементы барока. У 1847 г. да царквы з захаду зроблена прыбудоўка — Мітрафанаўская царква. Першапачаткова храм меў крыжова-купальную кампазіцыю. Да асноўнага прамавугольнага ў плане аб'ёму з трыма паўкруглымі апсідамі прылягае развіты прытвор. Сцены прарэзаны высокімі паўцыркульнымі аконнымі праёмамі і раскрапаваны пілястрамі. Бакавыя часткі царквы і прытвора маюць трохвугольныя франтоны з паўцыркульнымі праёмамі. На цэнтральнай апсіде размешчана ляпная дэкаратыўная рама штучнага акна — бленды. Інтэр'ер царквы 2 сценамі з арачнымі праёмамі падзелены на 3 нефы: цэнтральны завяршаецца апсідай, якая значна выступае наперад, бакавыя — невялікімі апсідамі. У цэнтры галоўнага нефа — драўляны светлавы ліхтар. Перакрыццё драўлянае, бэлечнае. У 1995 г. над дахам узведзены гранёны купал, над уваходным парталам — макаўка. Царква дзейнічае.

А.М.Кулагін, Т.І.Чарняўская.

КАСЦЁЛ СВ. ВАРВАРЫ (вуліца Ленінградская, 27). Помнік архітэктуры неаготыкі. Першапачаткова мураваны касцёл быў пабудаваны ў 1785 г. на каталіцкіх могілках, уздоўж гасцінца Віцебск—Гарадок. Побач з ім узведзены мураваная капліца і драўляны дом ксяндза — плябанія. Могілкі былі абкружаны мураванай агароджай з трохпралётнай уязной брамай з боку гасцінца. У 1880 г. пабудавана новая капліца, а ў 1884 г. паводле праекта інжынера В.Піятроўскага значна перабудаваны і будынак касцёла. З гэтага часу касцёл — трохнефавая двухвежавая базіліка, выкананая з чырвонай цэглы, неатынкавана, шырока выкарыстана лякальная цэгла, з якой зроблены дэкаратыўныя элементы фасадаў. Галоўны фасад вылучаюць высокія двухярусныя вежы з шатровым завяршэннем. Першы ярус вежаў чатырохгранны, прарэзаны 3 арачнымі праёмамі на кожнай грані; другі — васьмігранны, мае па адным арачным праёме, кожная грань скошаная; завершаны двухвугольнымі франтонамі. Ярусы вежаў багата дэкараваны: карнізныя паяскі з шырокім фрызам, арачныя сандрыкі, зубчатыя нішы, трохвугольныя франтоны і інш. У цэнтры галоўнага фасада размешчаны арачны партал з трохвугольным франтонам, над ім 3 арачныя нішы. Бакавыя фасады расчлянёны паўцыркульнымі аконнымі праёмамі, размешчанымі

Казанская царква ў Віцебску.

ў 2 ярусы (па 3 праёмы ў кожным ярусе). Унутраная прастора падзелена на 3 нефы, перакрытыя цыліндрычнымі скляпеннямі на падпружных арках з распалубкамі.

У 1922 г. касцёл быў зачынены (паводле звестак Ф.І.Сіўко храм зачынены ў 1938). У Вялікую Айчынную вайну пашкоджаны. У 1990 г. касцёл, капліца і агароджа рэстаўрыраваны. З 1995 г. храм дзейнічае (у 1999 касцёл стаў кафедральным).

Т.І.Чарняўская, Ю.А.Якімовіч.

СВЯТА-ПАКРОЎСКІ КАФЕДРАЛЬНЫ САБОР. На скрыжаванні вуліц Леніна і Шубіна. Помнік архітэктуры класіцызму. Пабудаваны як мураваны касцёл кляштара трынітарыяў у 1816—21 гг. Храм уяўляе сабой трохнефавую базіліку з паўцыркульнай апсідай, арыентаванай на ўсход. Бакавыя нефы амаль у 2 разы вузейшыя за цэнтральны і перакрыты крыжовымі скляпеннямі. Цэнтральны неф перакрыты цыліндрычным скляпеннем з падпружнымі аркамі, якія абапіраюцца на 4 слупы ў сярэдзіне асноўнай залы і распалубкамі над паўкруглымі вокнамі другога яруса. Звонку фасады касцёла ў поўнай адпаведнасці з эстэтыкай стылю класіцызму не адрозніваюцца багаццем архітэктурных формаў. Найбольшае значэнне ў пабудове прапорцый асноўных частак касцёла належыць галоўнаму фасаду, які мае ярка вызначаную восевую сіметрыю. Цэнтральны ўваход у касцёл аздоблены порцікам з чатырма падвоенымі трохчвэрцевымі калонамі тасканскага ор-

дэра. Падвоенасць калонаў — прыкмета стылю барока, але ў дадзеным выпадку калоны даволі далёка адстаяць адна ад адной. Завяршаецца порцік развітым антаблементам з трохвугольным франтонам. Па баках галоўнага фасада знаходзяцца 2 квадратныя ў плане двух'ярусныя вежы, якія завяршаюцца таксама антаблементамі з трохвугольнымі франтонамі па ўсіх чатырох баках. Завяршаюць вежы маленькія вежачкі або сігнатуркі. Некалі сігнатурка існавала таксама і на даху касцёла над яго алтарнай часткай. Першы ярус вежаў упрыгожаны нішамі з паўкруглым верхам, дзе размешчаны вокны. Вышэй паўкруглых вокнаў зроблены квадратныя нішы (такая ж ніша ёсць і ў цэнтральнай частцы фасада). Першы і другі ярусы вежаў раздзяляе развіты гарызантальны прафіляваны карніз, які апаясвае ўвесь будынак па перыметры. Другі ярус вежаў упрыгожаны пілястрамі з капітэлямі іанічнага ордэра. Па цэнтры другога яруса зроблены скразныя праёмы з паўкруглым верхам. У адной з вежаў размяшчалася званіца. Бакавыя фасады касцёла выкананы больш сціпла. Першы ярус фасадаў асноўнага аб'ёма ўпрыгожаны прамавугольнымі вокнамі і прафіляваным гарызантальным карнізам. У рызніцах вокны паўкруглыя. На другім ярусе цэнтральны неф сцяны прарэзваюць 8 паўкруглых вокнаў. Адно паўкруглае акно зроблена па цэнтры апсіды.

У 1847 г. будынак касцёла перадалі ў праваслаўнае ведамства, доўга вяліся рэканструкцыя і рамонтныя работы. У выніку перабудовы 1913 г. агульны выгляд храма значна змяніўся: трохвугольны франтон цэнтральнага порціка замянілі на лучковы. На вежах з'явіліся маленькія купалкі з вежачкамі і цыбулепадобнымі галоўкамі. Над асноўным аб'ёмам будынка быў зроблены глухі фальшывы барабан, які таксама меў вежачку з цыбулепадобнай галоўкай.

У Вялікую Айчынную вайну будынак храма быў моцна пашкоджаны: разбураны дах, знішчаны другі ярус вежаў. З часам абрынуліся скляпенні, пачалі разбурацца сцены. У 1986 г. было прынята рашэнне аб рэстаўрацыі царквы. З 1989 г. — дзейнічае як праваслаўны Свята-Пакроўскі кафедральны сабор.

В.Р.Кукуня, І.М.Роцька.

СВЯТА-УСПЕНСКАЯ ЦАРКВА. Знаходзіцца на вул. Камуністычнай. Пабудавана з цэглы ў 1858 г. Дзейнічае з 1989 г. Помнік архітэктуры рэтраспектыўна-рускага стылю.

Вырашана прамавугольным у плане аб'ёмам з паўкруглай апсідай, завершаным двухсхільным дахам з вальмай з боку франтальнага фасада і драўляным васьмігранным барабанам з цыбулепадобным купалком. Галоўны плоскасны фасад трохвосевы: па цэнтры прамавугольны ўваходны праём, па яго баках прамавугольныя аконныя праёмы, размешчаныя ў 2 ярусы. Бакавыя фасады расчлянёны лапаткамі на 3 праслы, апярэзаны прафіляваным карнізам і расчлянёны на 2 ярусы прамавугольнымі аконнымі праёмамі. Унутры будынак перакрыты плоскай столлю на 2 паверхі. На 1-м паверсе малітоўная зала, ад якой мураваным прасценкам вылучана апсіда. Прасценак расчлянёны бакавымі лучковымі і цэнтральным прамавугольным уваходнымі праёмамі. Малітоўная зала па цэнтры падзелена на 2 палавіны 2 слупамі і перакінутымі цераз іх аркамі. Другі паверх адведзены пад апартаменты настаяцеля.

А.М.Кулагін.

Пры падрыхтоўцы артыкула выкарыстаны кн.: Архітэктура Беларусі. Энцыклапедычны даведнік. Мн., 1993; Страчаная спадчына. Укладальнік Т.В.Габрусь. Мн., 1998; М.А.Кулагін. Праваслаўныя храмы на Беларусі. Мн., 2001; Т.І.Чарняўская. Архітэктура Віцебска. Мн., 1980; Часопіс Віцебскі сшытак. № 3. 1997.

Страчаная спадчына

АЛЯКСЕЕЎСКІ МАНАСТЫР. Існаваў у 1654—67 гг. на тэрыторыі Ніжняга замка. З'яўляўся культавым цэнтрам Віцебска, які ў далейшым увайшоў у склад грамадскага цэнтра горада. Першапачаткова на гэтым месцы знаходзілася старажытная драўляная царква Св. Параскевы Пятніцы; у 1640—44 гг. (паводле іншых звестак у 1637) пабудаваны з дрэва езуіцкія касцёл, кляштар і школа. У 1654 г. кляштар перароблены ў праваслаўны Аляксееўскі манастыр. На тэрыторыі манастыра знаходзіліся Аляксееўская царква (былы касцёл), службовыя і гаспадарчыя будынкі. Царква ўяўляла выцягнуты ў плане асноўны зруб, да якога з усходу далучаны 3 апсіды (бакавыя ў выглядзе чацверыковых вежак, крытых шатрамі), а з захаду — трох'ярусная званіца, першы ярус якой з'яўляўся прытво-

рам. Адзначаны на «Чарцяжы места Віцебска 1664 г.» *Т.І.Чарняўская.*

БАЗЫЛЬЯНСКІ МАНАСТЫР І УСПЕНСКІ САБОР. Манастыр знаходзіўся на высокім беразе Заходняй Дзвіны, на месцы старажытнай праваслаўнай драўлянай Успенскай царквы. Паводле пісьмовых крыніц, царква ў імя Прачыстае Багародзіцы вядома з 1406 г., у ёй захоўваліся важныя гарадскія дакументы. З пачатку 17 ст. храм перайшоў да уніятаў. Побач з царквою было ўладкавана падвор'е полацкага уніяцкага архіепіскапа І.Кунцэвіча, дзе ў лістападзе 1623 г. і адбылося яго забойства. На працягу 17 — пачатку 18 ст. на месцы храма было пастаўлена паслядоўна некалькі драўляных уніяцкіх цэркваў. У іх ліку і царква, узведзеная па загаду уніяцкага мітрапаліта А.Сялявы, пры якой у 1669 г. было створана брацтва. У 1682 г. на сродкі А.Ф.Кісяля, падкаморыя віцебскага, пабудаваны новая царква (папярэдняя атрухлела) і кляштар, у якім размясціліся запрошаныя Кісялём базыльяне (будынкі згарэлі ў 1708, пазней аднаўляліся, больш прасторная новая царква пабудавана ў 1717, згарэла ў 1722). Полацкі уніяцкі архіепіскап К.Жахоўскі спецыяльнай граматай у 1682 г. падараваў базыльянскім манахам землі і лугі ў Віцебску і ваколіцах. Сярод іх — адзін з пляцаў Узгорскай юрыдыкі, што знаходзілася побач з царквою, для будаўніцтва на ім вучылішча. Будаўніцтва мураванага храма і манастырскіх будынкаў пачалося ў 1743 г. паводле праекта вядомага архітэктара Іосіфа Фантана III (вялося з перапынкамі да 1785). У 1785 г. мураваны храм базыльянскага манастыра быў асвячоны ў гонар Успення Прасвятой Багародзіцы і Св. Іасафата. Манастырскія будынкі размяшчаліся па перыметры невялікага прамавугольнага двара. Трохпавярховы корпус манастыра (захаваўся, вуліца Політэхнічная, 2) злучаўся з касцёлам праз кароткі крыты пераход-галерэю. Па паўночным і паўднёва-ўсходнім баках двара знаходзіліся яшчэ 2 мураваныя службовыя карпусы. З поўначы да гэтай тэрыторыі па беразе Заходняй Дзвіны далучаўся невялікі сад. У 1799 г. базыльянскі манастыр перадалі праваслаўным, а храм перайменавалі ў Успенскі сабор. Храм уяўляў сабой пяцінефавую крыжова-купальную базіліку з двухвежавым галоўным фасадам. Цэнтральны неф завяршаўся паўцыліндрычнай апсідай, вакол якой праходзіла абходная галерэя — працяг сярэдніх нефаў. Крайнія нефы падзяляліся на шэраг капэл, якія разам з крыламі трансепта і сакрысціямі былі ўкампанаваны ў агульны прамавугольны план. Галоўны фасад меў складаную кампазіцыю, адпаведна нефам пяцічастковае гарызантальнае і трохчастковае вертыкальнае чляненні. Цэнтральная частка вылучана выгнутым у плане двух'ярусным рызалітам. Ярусы аддзелены шырокім тонкапрафіляваным карнізам, першы дэкараваны паўкалонамі карынфскага ордэра, другі — пілястрамі таго ж ордэра і завершаны трохвугольным франтонам. Бакавыя вертыкальныя чляненні — гэта трох'ярусныя вежы, завершаныя невысокімі купаламі. Над сяродкрыжжам узвышаўся магутны васьмігранны барабан са сферычным купалам. У дэкоры фасадаў былі выкарыстаны таксама іянічныя і карынфскія пілястры, валюты, філёнгавыя рамы, разнастайныя абрамленні праёмаў. У архітэктуры храма спалучаліся рысы позняга барока з некаторымі элементамі класіцызму (аблічча храма набыло рысы класіцызму пасля перабудовы паводле праекта 1804). Успенскі сабор узарваны ў 1936 г.

У 1998 г. Віцебск наведаў кіраўнік Рускай праваслаўнай царквы Алексій II. Ён благаславіў аднаўленне Успенскага сабора. З гэтага часу віцебскія архітэктары-рэстаўратары адначасова распрацоўвалі 2 праекты рэстаўрацыі храма: у яго першапачатковым выглядзе 1785 г. (у стылі «віленскага» барока) і ў абліччы праваслаўнага сабора пасля перабудовы пачатку 19 ст. У 2000 г. пачаліся работы па аднаўленню храма паводле другога праекта. *Т.І.Чарняўская, Ю.А.Якімовіч.*

БЕРНАРДЗІНСКІЯ КЛЯШТАР І КАСЦЁЛ. Знаходзіліся на Рынкавай плошчы. Пабудаваны з дрэва ў 1685 г. У 1700 г. будынкі згарэлі, пазней адноўлены і зноў згарэлі ў 1733 г. У 1737—68 гг. узведзены мураваныя касцёл Св. Антонія і 3-павярховы П-падобны ў плане корпус кляштара, якія разам утваралі замкнёны двор. Да кляштара быў прыбудаваны мураваны аднапавярховы гаспадарчы будынак. Паміж імі знаходзілася мураваная брама. За гаспадарчым дваром уздоўж Віцьбы размяшчаліся сад і агарод. Кляштарны корпус меў аднабаковы калідор, арыентаваны на ўнутраны двор. На першым паверсе знаходзілася 9 крам, над якімі быў навес на невялікіх калонках. 6 крам меліся ў гаспадарчым корпусе, 2 — у аснове вежаў касцёла. На першым паверсе размяшчаліся манаскія келлі, пякарня, падвалы для захоўвання прадуктаў. На другім паверсе — таксама келлі,

трапезная і памяшканне кузні,каля яе. Трэці паверх быў адведзены для паступаючых у манастыр. Над трапезнай знаходзілася бібліятэка. Корпус не меў дэкаратыўнай аздобы, яго гладкія сцены былі прарэзаны невялікімі прамавугольнымі аконнымі праёмамі. Брама, якая знаходзілася за кляштарным корпусам, была дэкаравана складаным барочным франтонам і паўкалонкамі. У 1832 г. кляштар зачынены, у 1855 г. яго будынкі перададзены дзяржаўным установам.

Касцёл Св. Антонія ўяўляў сабой трохнефавую базіліку з паўкруглым апсідным завяршэннем цэнтральнага нефа і двухвежавым галоўным фасадам, які быў арыентаваны на плошчу. Галоўны фасад касцёла меў трохчасткавае чляненне па вертыкалі і трох'яруснае па гарызанталі. Вежы пачыналіся ад самай асновы касцёла (аснова вежаў выступала за лінію галоўнага фасада) і завяршаліся складанай дэкаратыўнай аздобай. Цэнтральны неф на галоўным фасадзе быў завершаны барочным шчытом з дэкаратыўнымі валютамі і пілястрамі. У аздобе ярусаў выкарыстаны паўкалоны, пілястры, карнізы складанага профілю, плоскія прамавугольныя нішы, паўцыркульныя і лучковыя праёмы. Інтэр'ер базілікальнага тыпу, двухсветлавы, быў багата аздоблены ордэрнай архітэктурнай пластыкай і лепкай. Касцёл з'яўляўся помнікам архітэктуры позняга («віленскага») барока. Да 1920-х гадоў дзейнічаў як парафіяльны. Узарваны ў 1956 г. з мэтай рэканструкцыі цэнтра горада. *Т.І.Чарняўская, Ю.А.Якімовіч.*

БУДЫНАК ВІЦЕБСКАЙ БАЛЬНІЦЫ. Існаваў у 19 — 1-й палавіне 20 ст. па вуліцы Бальнічнай (сучасная вуліца Гараўца). Пабудаваны ў 1820 г. (архітэктар В.Стасаў) у стылі класіцызму. Мураваны двухпавярховы П-падобны ў плане будынак, накрыты вальмавым дахам. На 1-м паверсе размяшчаліся аптэка, пакоі дазорца, сталовая, лазня, на 2-м бальнічныя палаты. Сіметрычны галоўны фасад быў раскрапаваны 3 рызалітамі, цэнтральны рызаліт завершаны трохвугольным франтонам з прамавугольным атыкам над ім. Бакавыя рызаліты мелі ў цэнтры прамавугольныя парталы, завершаныя паўцыркульнымі аконнымі праёмамі. Па баках ад парталаў размяшчаліся праёмы (у левым рызаліце несапраўдныя), якія мелі плоскія трохвугольныя франтоны ў завяршэнні і паўкруглыя ў плане прыступкі ў ніжняй частцы. Цэнтральная частка галоўнага фасада падзелена карнізным поясам на 2 ярусы: ніжні, трактаваны як цокальны, расчляняўся невялікімі квадратнымі аконнымі праёмамі, завершанымі перамычкамі з клінападобнымі камянямі, 2-і ярус вылучалі высокія прамавугольныя вокны з сандрыкамі. Будынак не збярогся.

В.Ф.Марозаў.

БУДЫНАК МУЖЧЫНСКАЙ ГІМНАЗІІ. Пабудаваны ў 1880 г. на Замкавай вуліцы. Мураваны трохпавярховы ў плане будынак (архітэктары А.Памонскі, М.Карчэўскі) разбураны ў 1975 г.

ВАСКРАСЕНСКАЯ ЗАРУЧАЎСКАЯ ЦАРКВА. Існавала ў Заручаўскай слабадзе. Названа Заручаўскай у адрозненне ад Васкрасенскай Рынкавай. Пабудавана ў 1771—1800 гг. з цэглы, верагодна, на месцы папярэднага драўлянага храма, на сродкі цэха кажамякаў. Часам называлася Васкрасенскай кажамяцкай. Паводле даследаванняў архітэктара А.М.Кулагіна, галоўны фасад храма фланкіраваўся 2-яруснымі вежамі, над дахам узвышаўся купал на светлавым барабане.

ВАСКРАСЕНСКАЯ РЫНКАВАЯ ЦАРКВА. Знаходзілася на тэрыторыі Рынкавай плошчы (на рагу сучасных вуліц Суворава і Талстога). Паводле пісьмовых крыніц драўляная праваслаўная царква існавала ўжо ў 1558 г., упамінаецца ў інвентары 1618 г., паказана на «Чарцяжы места Віцебска 1664 года». Гарэла ў 1708 г., 1733 г. Складалася з 3 квадратных у плане зрубаў: асноўнага, алтарнага і бабінца з вежай над ім, накрытых асобнымі шатровымі дахамі з галоўкамі. На яе месцы, побач з крамамі, у 1772 г. на сродкі віцебскага купца Мікалая Смыка ў стылі позняга «віленскага» барока пабудавана мураваная уніяцкая царква. Арыентацыя алтара зменена з усходу на поўнач. Галоўным фасадам царква выходзіла на плошчу ў бок Віцьбы. Аднанефавы храм меў паўкруглую алтарную апсіду з рызніцамі па баках, якія надавалі будынку прамавугольны план. Двухвежавы галоўны фасад меў складаную хвалістую паверхню. Тарцы высокага даху на галоўным фасадзе і над апсідай закрываліся фігурнымі атыкавымі франтонамі. Сцены былі аздоблены плоскімі пілястрамі і завершаны карнізамі, скразныя ярусы вежаў і франтон упрыгожаны стылізаванымі валютамі. Вежы завяршаліся фігурнымі купалкамі. З 1834 г. храм перададзены праваслаўным. У 1841 г. полацкі епархіяльны архітэктар А.Порта склаў праект яго перабудовы. Меркавалася на галоўным фасадзе прыбудаваць не адпаведны маштабу будынка чатырохкалонны порцік, атыка-

вы франтон замяніць пакатым трохвугольным тымпанам, над нефам надбудаваць несапраўдны паўсферычны купал, завяршэнні вежаў зрабіць таксама паўсферычнымі. Але ў 2-й палавіне 19 ст., як сведчаць фотаздымкі, быў узведзены толькі несапраўдны псеўдарускі купал з цыбулепадобнай галоўкай. У 1936 г. царква ўзарвана.

У верасні 2001 г. пачалося аднаўленне храма. Будаўніцтва вядзе вытворчае будаўнічае камерцыйнае прадпрыемства «Белімпекс». *Т.В.Габрусь.*

ГАСЦІНЫ ДВОР. Існаваў у 17 ст. Вядомы таксама пад назвай Віцебская ратуша (у 1624 ратушу было загадана разбурыць). Пабудаваны з дрэва на тэрыторыі Узгорскага замка ў комплексе з 89 крамамі і складамі, якія ўтваралі прамавугольную ў плане гандлёвую плошчу, забудаваную з чатырох бакоў і злучаную з Верхнім замкам мостам цераз р. Віцьба. Галоўны квадратны ў плане будынак быў завершаны высокім вальмавым дахам з бельведэрам і балюстрадай вакол яго. Бельведэр быў накрыты купалам, завершаным галоўкай на васьмерыку, увянчаны шпілем з гарадскім гербам. Будынак уключаў 2 «гасціныя» пакоі, якія аціпляліся «па-чорнаму», і памяшканне для гарадскога суда. Каля яго размяшчалася важніца, дзе захоўваліся гарадскія вагі, 7 камор для тавараў, стайня. Выява двара адлюстравана на «Чарцяжы места Віцебска 1664 года». Будынкі апісаны ў інвентары Віцебска сярэдзіны 17 ст.

ДАМІНІКАНСКІ КЛЯШТАР. Знаходзіўся на левым беразе Заходняй Дзвіны пры ўпадзенні ў яе Ручая, непадалёку ад Благавешчанскай царквы. Заснаваны ў 1620 г., у 1629 г. існаваў фарны (дамініканскі) касцёл (паводле іншых звестак, касцёл Св. Міхаіла пабудаваны ў 1642). Вядомы даследчык гісторыі Віцебшчыны А.П.Сапуноў лічыў, што касцёл і кляштар дамініканцаў былі пабудаваны ў 1703 г. Першапачатковыя драўляныя дамініканскія будынкі неаднаразова цярпелі ад пажараў. У 1771 г. пабудаваны мураваныя касцёл (у імя Міхаіла Архангела) і кляштар. У 1832 г. кляштар зачынены. Паводле даследаванняў А.М.Кулагіна, яго будынкі (жылыя карпусы, кузня і гаспадарчая пабудова) пасля 1839 г. перададзены Віцебскаму гарнізонаму батальёну. Касцёл дзейнічаў як парафіяльны, згарэў у 1868 г. (паводле іншых звестак, у 1864). З'яўляўся помнікам архітэктуры барока, уяўляў сабой трохнефавую двухвежавую базіліку з паўкруглай апсідай і бакавымі сакрысціямі. Плоскасны галоўны фасад слаістымі пілястрамі чляніўся на 3 часткі, завершаныя трохвугольнымі франтонамі. Прамавугольныя ўнізе і лучковыя (наверсе), аконныя праёмы дзялілі яго на 2 ярусы. Унутры нефы былі перакрыты цыліндрычнымі скляпеннямі на распалубках.

«ДУХАЎСКІ КРУГЛІК» (іншая назва «Нарожная»), вуглавая вежа Ніжняга замка. Знаходзілася ў раёне сучаснай вуліцы Фрунзе, 13, за будынкам Літаратурнага музея. На прыкладзе гэтай вежы прасочана планіроўка і тэхніка будаўніцтва вежаў замка (археалагічныя даследаванні на тэрыторыі Ніжняга замка праводзілі: Г.В.Штыхаў у 1963–64, 1966, 1972; В.М.Ляўко ў 1976; М.А.Ткачоў у 1977, 1978; М.А.Дзмітрыеў у 1979; Т.С.Бубенька ў 1981–89, у 1983–84 разам з М.А.Ткачовым). Вежа нагадвала перакошаны рознабаковы чатырохвугольнік памерамі 6,9 × 8,2 × ×6,7 × 8 м. У якасці фундамента пад збудаванне была падведзена нівеліровачная падушка з буйназярністага пяску. Замкавыя сцены стаялі непасрэдна на старажытным грунце. Таўшчыня сценаў 1,1–1,8 м. Вышыня вежы не перавышала 12–13 м (на думку М.А.Ткачова) і прадугледжвала наяўнасць не больш трох ярусаў, з якіх ніжні быў складзены з валуноў, верхнія – у тэхніцы так званай лусковай муроўкі. Завяршалася вежа стромкім чатырохсхільным дахам, пакрытым паўцыркульнай чарапіцай, вядомай пад назвай «манастырская». З боку двара ў сцяне меўся дзвярны праём (0,8 м ад нізу вежы). Дзверы адчыняліся ўнутр памяшкання. У прыступнай сцяне размяшчалася байніца ніжняга бою. Адсутнасць у тоўшчы сценаў каналаў і лесвіц азначае, што сувязь паміж ярусамі ажыццяўлялася праз спецыяльныя люкі ў перакрыццях і па драўляных лесвіцах, якія маглі быць прыстаўнымі. На ўзроўні аднаго з верхніх ярусаў, верагодна, ажыццяўлялася сувязь з замкавай сцяной. Па аналогіі з іншымі помнікамі гэтага перыяду вежа, магчыма, мела баявую галерэю, таксама пакрытую чарапіцай. У 1988 г. рэшткі падмурка вежы былі закансерваваны. У 1980-я гады М.А.Ткачоў распрацаваў праект рэканструкцыі вежы, у якой меркавалася адкрыць музей зброі.

Т.С.Бубенька, М.А.Ткачоў.

ЕЗУІЦКІ КОМПЛЕКС. Уключаў касцёл, кляштар, гаспадарчыя карпусы, школу, сад. Знаходзіўся на Саборнай плошчы (тэрыторыя былога Ніжняга замка, сучасная плошча Свабоды). Першыя драўляныя будынкі езу-

іцкіх касцёла і кляштара былі ўзведзены ў 1640—44 гг. (паводле іншых звестак, у 1637) на месцы старажытнай царквы Св. Параскевы Пятніцы на сродкі смаленскага ваяводы А.Корвін-Гансеўскага. Касцёл асвяціліў гонар Св. Іосіфа, пры ім была адчынена школа. У 1654—67 гг. у будынках езуітаў знаходзіўся Аляксееўскі манастыр. У 2-й палавіне 17 ст. будынкі вернуты езуітам (згарэлі ў 1708). У 1716—51 гг. на месцы драўляных узведзены мураваныя будынкі коштам гарадскога кашталяна Марцыяна Агінскага і віцебскай шляхты (будаўніцтва калегіума працягвалася да 1799). Новы касцёл Св. Францыска Ксаверыя быў пабудаваны ў стылі позняга барока. Яго будаўніцтва ў асноўным было скончана да 1731 г. (асвячоны ў 1751). Храм з'яўляўся трохнефавай крыжова-купальнай базілікай з двухвежавым галоўным фасадам. Цэнтральны неф завяршаўся паўцыркульнай апсідай з дзвума сакрысціямі па баках. Над сяродкрыжжам узвышаўся масіўны паўсферычны купал на высокім васьмігранным барабане, які абапіраўся ў інтэр'еры на 4 масіўныя слупы пры дапамозе ветразяў. Бакавыя часткі галоўнага фасада завяршаліся шасцігранымі вежамі, увенчанымі купаламі з галоўкамі. Цэнтральная частка галоўнага фасада завяршалася шчытом фігурнага абрыса. Падобныя шчыты мелі тарцы трансепта. Шырокія карнізныя паясы падзялялі галоўны фасад на 3 ярусы па гарызанталі. Кожны ярус меў прамавугольныя або лучковыя аконныя праёмы з дэкаратыўнымі ліштвамі. Дэкор фасадаў вылучаўся шматлікімі пілястрамі, развітымі карнізамі, прафіляванымі паясамі і фігурнымі абрамленнямі праёмаў. Нефы і трансепт былі перакрыты цыліндрычнымі скляпеннямі.

Да паўночнага боку касцёла далучаўся двухпавярховы П-падобны ў плане корпус калегіума. Яго архітэктура мае рысы пераходнага перыяду ад барока да класіцызму. Разам з касцёлам будынак утвараў унутраны двор. Заходняе крыло калегіума, якое не даходзіла да галоўнага фасада касцёла, завяршалася трохяруснай вежай з гадзіннікам. У 1804—20 гг. у будынку калегіума размяшчалася павятовае вучылішча, у 1822—39 гг. ён часова належаў базыльянскаму ордэну. У 1843 г. комплекс езуітаў перададзены праваслаўным, касцёл перабудаваны і перайменаваны ў Мікалаеўскі сабор. Пры перабудове былі заменены фігурныя завяршэнні вежаў і цэнтральнага самкнутага купала з «заломам» на паўсферычныя купалы. Над гадзіннікавай вежай з'явіўся высокі ампірны шпіль. У 1872 г. ў час капітальнага рамонту гэтую вежу цалкам разабралі, а вежы касцёла перабудавалі ў псеўдарускім стылі. У 1922 г. згодна з пастановай Віцебскага губвыканкома была праведзена канфіскацыя царкоўных каштоўнасцей Мікалеўскага сабора. У 1934 г. канфіскаваны царкоўны архіў. У Вялікую Айчынную вайну храм значна пацярпеў. З 1944 г. тут размяшчаўся склад аддзела сацыяльнага забеспячэння. Мікалаеўскі сабор узарваны ў 1957 г.

Т.І.Чарняўская, Ю.А.Якімовіч.

ІААНА БАГАСЛОВА ЦАРКВА. Знаходзілася ў раёне перакрыжавання сучасных Камуністычнай і Савецкай вуліц. Пабудавана на Узгор'і з дрэва ў 1345 г. другой жонкай князя Альгерда Гедзімінавіча. Грамата вялікага князя ВКЛ і караля Польшчы Жыгімонта II ад 1552 г. адзначала, што царква Іаана Багаслова «... у полі стаіць за местам». У 1706 г. храм згарэў, пасля адноўлены. У 1855 г. згарэў ад маланкі. У 1867 г. (паводле іншых звестак, у 1865) царква нанава адбудавана з дрэва. Кожная частка пяцікупальнага крыжападобнага ў плане аб'ёму была накрыта высокім шатром і ўвянчана выцягнутай цыбулепадобнай галоўкай на васьміграннай шыі. Агульную кампазіцыю завяршалі шацёр над цэнтральным зрубам і асобна пастаўленая двух'ярусная вежа-званіца. Збудаваная на цагляным падмурку царква была знадворку абшыта цёсам; завершана 2 галоўкамі — над купалам і званіцай. У 1903 г. пабудаваны мураваны храм, у 1911 г. — царкоўна-прыходская школа пры ім.

А.М.Кулагін.

ІААНА ПРАДЦЕЧЫ ЦАРКВА. У 17 ст. знаходзілася ў Задунаўскай слабадзе, на поўнач ад Задунаўскага моста (сучасны праспект Фрунзе). Вядомы капліца і царква, на некаторых планах Віцебска 18 — пачатку 19 ст. называецца Іаана Прадцечы (Пакроўская) царква.

ІЛЬІНСКАЯ ЦАРКВА. Знаходзілася на сучаснай Рэвалюцыйнай вуліцы (былая Вялікая Ільінская вуліца), у Задзвінскай частцы горада. Даследчыкі звязваюць яе будаўніцтва з фундушам і загадам вялікага князя ВКЛ і караля Польшчы Казіміра 1447 г. пабудаваць на тэрыторыі Беларусі 6 храмаў у гонар Св. Ільі ў падзяку за паратунак яго жонкі, якая ледзь не патанула ў Ільін дзень. Аднак дакладная дата будаўніцтва драўлянай Ільінскай царквы ў Віцебску невядома. Некаторыя даследчыкі лічаць, што храм узведзены ў 1643 г. (дата была адзначана над уваходнымі дзвяра-

мі храма на час вывучэння помніка ў канцы 19 ст.). Царква не адзначана ў інвентары 1613 г., яе выявы няма на «Чарцяжы места Віцебска 1664 года». Частка даследчыкаў лічыць, што драўляны храм пабудаваны ў 1746 г., належаў цэху кормшчыкаў і з'яўляўся уніяцкім. У 1788 г. адрамантаваны з некаторымі перабудовамі і перададзены праваслаўным (паводле даследаванняў А.П.Сапунова, храм пасля 1788 г. вернуты уніятам, з 1839 г. праваслаўны). Уяўляў сабой чатырохзрубны храм крыжова-цэнтрычнай кампазіцыі, з 3 бакоў быў абкружаны галерэяй. Зрубы (тры пяцігранныя і прамавугольны ў плане бабінец) завяршалі высокія шатры з галоўкамі. Сяродкрыжжа было накрыта чатырохсхільным шатром з невялікім прагінам кожнага схілу ўверсе і завершана двух'яруснай вежачкай з васьмерыковым барабанам і барочнымі купалкамі. Уваходы былі афармлены ганкамі. Сцены былі вертыкальна ашаляваны дошкамі з нашчыльнікамі, аздоблены разным карнізам, вокны прамавугольныя, у галерэі — рамбічныя. У інтэр'еры зрубы перакрываліся самкнутымі скляпеннямі, сяродкрыжжа — васьмігранным скляпеннем, павернутым адносна шатровага пакрыцця на 22,5°. Над уваходам вузкія хоры. Побач з царквой размяшчалася трох'ярусная зрубнакаркасная званіца, пакрытая пакатым шатром. Згарэла ў 1904 г. *Т.В.Габрусь.*

КАЛЬВІНСКІ ЗБОР. Існаваў у 16 ст. на тэрыторыі Ніжняга замка. Паяўленне кальвінскай абшчыны ў Віцебску было звязана з гандлёвымі сувязямі горада з Рыгай і іншымі прыбалтыйскімі гарадамі. Кальвіністы пабудавалі драўляныя збор, вучылішча і шпіталь. У сярэдзіне 17 ст. будынкі кальвіністаў разабраны, а дрэва выкарыстана для ўмацавання Узгорскага замка. Пазней пляцы кальвіністаў забудаваны мяшчанскімі дамамі. Пасля 1667 г. кансеньёр беларускай правінцыі Х.Жарнавіт адсудзіў у мяшчан Віцебска былыя кальвінскія пляцы. Але звестак пра тое, што кальвінскі збор быў адноўлены, няма.

КАСЦЁЛ ФРАНЦЫСКАНЦАЎ. Існаваў на тэрыторыі Ніжняга замка ў 15—16 ст. Касцёл пабудаваны ў пачатку 15 ст. паводле фундацыі вялікага князя ВКЛ і караля Польшчы Ягайлы-Уладзіслава і быў адзіным каталіцкім храмам Віцебска. Абслугоўваў невялікую колькасць выхадцаў з Польшчы, якія знаходзіліся на дзяржаўнай службе ці займаліся гандлем. У сярэдзіне 16 ст. будынак касцёла ўжо не існаваў, а набажэнствы адбываліся ў прыватным доме.

КЛЯШТАР МАР'ЯВІТАК. Знаходзіўся на тэрыторыі былога Верхняга замка, непадалёку ад Благавешчанскай царквы. У 1749 г. (паводле іншых звестак, у 1751—53) мар'явіткі за свой уласны кошт пабудавалі кляштар. У 1777 г. імператрыца Кацярына II падаравала ім маёнтак Клімаўшчызну. У канцы 19 ст. Ян Чайкоўскі надаў манахіням пэўную суму грошай, на працэнт ад якой яны павінны былі ўтрымоўваць і вучыць 6 сірот са збяднелай шляхты (прыют існаваў да 1842). У 1830 г. на ахвяраванні ад княжны Лавіцкай (400 дукатаў) мар'явіткі пабудавалі новы будынак кляштара і капліцу. У 1842 г. маёнткі кляштара былі канфіскаваны. На ўтрыманне кожнай манахіні урад выдзеліў па 40 руб. Непадалёку ад горада мар'явіткі атрымалі фальварак Сакольнікі. У 1845 г. ў віцебскі кляштар прыехалі манахіні-мар'явіткі з іншых зачыненых кляштараў. У 1872 г. віцебскі кляштар мар'явітак налічваў 8 манахіняў, у 1882 г. — 4. Пасля смерці апошняй манахіні ў 1897 г. кляштар зачынены.

КЛЯШТАР ПІЯРАЎ. Знаходзіўся ў Задзвінні, насупраць Мікалеўскай царквы і паштовага двара. Піяры былі запрошаны ў Віцебск паміж 1751—53 гг. Андрэем і Ганнай Лапаўнай Свіршчэўскімі. На сродкі фундатараў былі пабудаваны драўляныя касцёл і кляштар, дзейнічала школа. У 1785—99 гг. віцебскія піяры знаходзіліся ў Дуброўне, дзе адчынілі школу; у Віцебску заставаліся толькі 2 ксяндзы. З 1799 г. піяры вярнуліся ў Віцебск і аднавілі навучанне моладзі. Віцебскі калегіум піяраў працаваў ў асобным будынку. Пры ім дзейнічаў канвікт. У 1801—02 гг. калегіум налічваў 82 вучні, у 1802—03 гг. — 64 вучні, 7 настаўнікаў. Меліся батанічны агарод, аранжарэя, хімічная лабараторыя, фізічны і мінералагічны кабінеты, бібліятэка, аптэка. У 1822 г. віцебскія піяры пераведзены ў Полацк. Будынкі былога кляштара піяраў знішчаны, у касцёле з 1830-х гадоў уладкавалася кірха.

КЛЯШТАР ТРЫНІТАРЫЯЎ. Знаходзіўся на перакрыжаванні вуліц Леніна і Шубіна, на тэрыторыі Заручаўя. У 1758—60 гг. на сродкі харунжага Віцебскага ваяводства Мікалая Рэута пабудаваны драўляныя касцёл і кляштарны корпус. Касцёл уяўляў сабой крыжовы ў плане храм, у цэнтры над сяродкрыжжам узвышаўся купал, дах двухскатны гонтавы. У асноўным аб'ёме храма было 7 вя-

лікіх вокнаў, у купале 4 невялікія. У 1820 г. драўляны касцёл знаходзіўся ў аварыйным стане і пасля таго, як асвяціліновы мураваны (пабудаваны ў 1814—21, захаваўся, дзейнічае як праваслаўны Свята-Пакроўскі кафедральны сабор), быў разабраны. Мураваны будынак кляштара трынітарыяў пабудаваны ў 1806 г. Двухпавярховае прамавугольнае ў плане збудаванне было накрыта гонтавым дахам. Яго сцены раздзяляліся прамавугольчымі вокнамі. Даўжыня кляштарнага корпуса складала 20 сажняў, шырыня — 14. Да выхаду вялі простыя драўляныя прыступкі. Заходні фасад, што выходзіў на Раждественскую вуліцу, меў рустоўку на ўзроўні першага паверха. На першым паверсе знаходзіліся 2 манаскія келлі, сталовая; на другім — зала, бібліятэка, 4 келлі. У 1832 г. кляштар зачынілі. Афіцыйнай прычынай закрыцця паслужыла невялікая колькасць манахаў у кляштары. У 1840 г. ў будынку кляштара размясціўся прытулак для дзяцей, якія страцілі бацькоў, арганізаваны жонкай генерал-губернатара К.А.Дзякавай на ўласныя сродкі і ахвяраванні гараджан. У 1841 г. прытулку, у якім знаходзілася 15—20 дзяўчынак, былі перададзены ва ўладанне вялікія агарод і сад трынітарыяў. Кляштарны корпус атрымаў назву «зал-прыют». У 1846 г., калі апякункай прытулку стала жонка новага генерал-губернатара С.П.Галіцына, ён пераехаў з былога кляштарнага корпуса ў трохпавярховы дом на Смаленскай вуліцы. У будынку кляштара з гэтага часу знаходзілася турма. *В.Р.Кукуня.*

КРЫЖАЎЗВІЖАНСКАЯ ЦАРКВА (Свята-Крыжаўзвіжанская). Знаходзілася на Смаленскіх могілках, у раёне сучаснага Маскоўскага праспекта, на ўсход ад плошчы Перамогі. Мураваны храм пабудаваны паміж 1806—16 гг. Атынкаваныя фасады чляніліся 14 вялікімі аконнымі праёмамі. Мела аднаярусную званіцу. Над дахам стаяў драўляны купал з галоўкай. *А.М.Кулагін.*

МІКАЛАЕЎСКАЯ ЦАРКВА. Знаходзілася ў Задзвінскай частцы горада, насупраць кляштара піяраў. Пабудавана з дрэва ў 1779 г. (паводле іншых звестак, у 1772) намаганнямі віцебскага каменданта графа Мініха для салдат гарнізона (пазней атрымала назву Мікалаеўскай батальённай) і некаторы час з'яўлялася адзінай праваслаўнай царквой горада. На месцы царквы раней існаваў іншы храм у імя Св. Мікалая, які ўпамінаецца ў 1735 г. ў грамаце караля Аўгуста III. Храм стаяў на гандлёвай плошчы, тэрыторыя якой у канцы 19 ст. была забудавана.

У архітэктуры будынка Мікалаеўскай (батальённай) царквы (перабудавана ў 1853) спалучаліся традыцыйныя рысы культавага драўлянага дойлідства паўночна-заходняй Беларусі і асобныя элементы архітэктуры класіцызму. Драўляны крыжова-купальны храм з пяцігранай апсідай, з 2 прыбудоўкамі па баках. Над сяродкрыжжам — купал на шасцігранным барабане з вялікай цыбулепадобнай галоўкай. Пры ўваходзе прамавугольны ў плане бабінец, над якім узвышалася двухярусная вежа-званіца, завершаная купалам са шпілем. З паўднёвага боку да царквы далучаўся доўгі аб'ём («цёплая» царква) з трохграннай апсідай. Царква згарэла ў 1904 г.

МІКАЛАЕЎСКАЯ (ЗАВІЦЬБЕНСКАЯ) ЦАРКВА. Існавала ў 17 ст. ў раёне Кстоўскай гары. Пры царкве ўзнікла слабада (на поўнач ад Кстоўскай слабады). У 1798 г. на гэтым месцы на сродкі купцоў Глінскіх пабудавана новая мураваная царква.

МІХАЙЛАЎСКАЯ ЦАРКВА. Знаходзілася на тэрыторыі былога Верхняга замка. Паводле археалагічных даследаванняў, мураваная царква Архангела Міхаіла магла быць пабудавана на мяжы 11—12 ст. Храм меў драўляныя вокны з дыскападобнымі шыбамі зеленаватага колеру. Алтарная частка аздоблена залачонаю мазаікай. Падлога была вымашчана керамічнымі пліткамі стрэлападобнай і трохвугольнай формы. Дах храма быў пакрыты алавянымі лістамі. Шкло з царквы заходнееўрапейскага, смальта візантыйскага паходжання. Знешняе аблічча храма, магчыма, мела рысы, уласцівыя чарнігаўскай школе дойлідства, якая ў 12 ст. зрабіла пэўны ўплыў на фарміраванне архітэктурнай школы Полацкай зямлі. Царква была разбурана ў сярэдзіне 14 ст. Пазней храм адноўлены з дрэва. Яго выява змешчана на «Чарцяжы места Віцебска 1664 года». Складаўся з 2 прамавугольных у плане асноўнага і алтарнага зрубаў, пакрытых двухсхільнымі дахамі. Асноўны зруб завяршаўся чацверыковай вежачкай з шатровым пакрыццём. Галоўны фасад быў упрыгожаны невялікай адкрытай галерэяй з балясавай агароджай.

ПАЛАЦ АГІНСКАГА. Існаваў у сярэдзіне 17 — 1-й палавіне 19 ст. на тэрыторыі Ніжняга замка. Быў пабудаваны ў стылі рэнесанс. Адзін з найбуйнейшых мураваных манументальных будынкаў Віцебска, як сімвал горада адлюстраваны ў пачатку 18 ст. на чарцяжы

Заходняй Дзвіны, яго выява змешчана на «Чарцяжы места Віцебска 1664 года». У 1-й палавіне 19 ст. вядомы як «дом з купалам». Меў складаную асіметрычную кампазіцыю. Асноўны 2-павярховы прамавугольны ў плане аб'ём завяршаўся двухсхільным дахам са ступеньчатым шчытом у тарцы. З аднаго боку да яго прылягала высокая гранёная вежа, завершаная складаным па малюнку купалам, з другога — невялікі аб'ём, накрыты двухсхільным дахам і афармлены ў 2-м ярусе кансольна-бэлечнай галерэяй з разьбянай балюстрадай. Галоўны ўваход вырашаўся ў выглядзе васьміграннага данжона з шатровым пакрыццём і цыбулькай-макаўкай у завяршэнні. На 2-і ярус вяла парадная вонкавая лесвіца.

А.М.Кулагін.

ПЕТРАПАЎЛАЎСКАЯ ЦАРКВА. Знаходзілася ў Задзвінскай частцы горада, у раёне сучаснай вуліцы Кастрычніцкай. Мураваная царква пабудавана ў 1780 г. на месцы папярэдняй драўлянай, непадалёку ад якой знаходзіліся 2 мураваныя філіяльныя царквы: Срэценская і Міхайлаўская (на беразе Заходняй Дзвіны, на іх месцы былі пабудаваны правіянцкія магазіны). У 1799 г. ў новую мураваную царкву былі пераведзены манахі базыльянскага манастыра. У 1839 г. Петрапаўлаўская царква з'яўлялася самым вялікім з прыходскіх храмаў горада. Пашкоджана ў 1944 г.

Галоўны фасад храма фланкіраваўся дзвюма трох'яруснымі вежамі, бакавыя рытмічна чляніліся 16 вялікімі аконнымі праёмамі. Інтэр'ер быў пакрыты размалёўкай 18 ст. У 1945 г. яшчэ захоўваліся 18 кампазіцый, размешчаных на бакавых сценах і на перакінутых цераз пілоны арках галоўнага нефа.

А.М.Кулагін.

РАЖДЗЕСТВЕНСКАЯ ЦАРКВА. Знаходзілася на тэрыторыі Заручаў'я. На плане горада 18 ст. адзначана на захад ад Васкрасенскай Заручаўскай царквы. Мураваны храм пабудаваны ў 1810 г. на месцы старой драўлянай царквы.

СВЯТА-ГЕОРГІЕЎСКАЯ (ЮР'ЕЎСКАЯ) ЦАРКВА. Знаходзілася каля крыніцы ў Юр'евай горкі. Пабудавана ў 1876 г. з дрэва, верагодна, на месцы храма 15—16 ст. Будынак рэтраспектыўна-рускага стылю. Пяцікупальны храм на булыжным цокалі быў абшыты цёсам. Да галоўнага фасада далучалася званіца. Іканастас меў разныя царскія вароты 1690-х гадоў (захоўваюцца ў Нацыянальным мастацкім музеі Беларусі). *А.М.Кулагін.*

СВЯТАДУХАЎСКАЯ ЦАРКВА (Духаўская). Знаходзілася на тэрыторыі Заручаўскай слабады, на т. зв. Духавай гары. Пабудавана ў 14 ст. (паводле некаторых звестак, у 1340) князем Альгердам Гедзімінавічам. Яго другая жонка Ульяна заснавала пры храме жаночы манастыр, дзе прыняла пострыг пад імем Марыі і жыла да сваёй смерці. У інвентары 1618 г. адзначана: «... царква мураваная Сашэсце Святога Духа стаяла ў полі». Выява храма вядома паводле «Чарцяжа места Віцебска 1664 года». Гэта быў складаны па кампазіцыі мураваны будынак, увянчаны 5 шатровымі вярхамі з галоўкамі на светлавых барабанах. Бабінец унутры чляніўся на 2 ярусы: у верхнім размяшчаліся хоры, якія з боку галоўнага фасада асвятляліся вокнамі — 3 высокімі прамавугольнымі і адным круглым Згодна з граматай полацкага уніяцкага архі епіскапа К.Жахоўскага тэрыторыя каля царквы і яе будынак (у гэты час разбураны) у 1682 г. перадаваліся базыльянам. У 1697 г пры адноўленай царкве заснаваны жаночы базыльянскі манастыр. У 1708 г. манастыр царква згарэлі, пазней адноўлены. У 1872 г. ў будынках былога жаночага манастыра размясцілася жаночае епархіяльнае вучылішча. У пачатку 20 ст. была пабудавана новая мураваная царква ў формах псеўдарускай архітэктуры, звязаная з будынкам вучылішча (пабудаваны ў 1902) закрытай галерэяй. Узарвана ў 1962 г.

СПАСА-ПРААБРАЖЭНСКАЯ ЦАРКВА. Існавала ў 17 ст. на тэрыторыі Узгорскага замка. Пабудавана з дрэва ў традыцыі Віцебскай школы дойлідства. Драўляная пабудова складалася з высокіх прамавугольных у плане асноўнага аб'ёму і гранёнай апсіды, накрытых двухсхільнымі дахамі, і трох'яруснай званіцы (2 ніжнія ярусы чацверыковыя, вярхі з высокімі вузкімі вокнамі ўвянчаны васьмерыковым купалам). Асноўны аб'ём завяршаўся галоўкай на высокім барабане. Фасады расчляняліся высока размешчанымі прамавугольнымі аконнымі праёмамі. Вядома паводле «Чарцяжа места Віцебска 1664 года», на якім храм пазначаны на месцы Прачысценскай (Успенскай) царквы.

СВЯТА-РАСТВА БАГАРОДЗІЦКАЯ ЦАРКВА. Знаходзілася ў раёне сучасных вуліц Дзімітрава і Зяньковай. Пабудавана ў 1886 г. з цэглы. Мела 2 купалкі, званіцы не

было. Фасады члянілiся 14 вялікімі аконнымі праёмамі. Ацяплялася 2 кафлянымі печамі.

А.М.Кулагін.

СІМЯОНАЎСКАЯ (БОГАЯЎЛЕНСКАЯ) ЦАРКВА. Знаходзілася на правым беразе Заходняй Дзвіны, на вуліцы Богаяўленскай (сучасная вуліца Энгельса). Вядома паводле «Чарцяжа места Віцебска 1664 года». Двухзрубны драўляны будынак складаўся з прамавугольнага ў плане асноўнага аб'ёму і алтарнай часткі, завершаных двухсхільнымі дахамі. Цэнтр асноўнага аб'ёму быў увянчаны высокай складанай па форме купальнай вежачкай з дэкаратыўным крыжам. У 1790—1805 гг. на месцы старой была пабудавана мураваная царква. У 1812 г. згодна з загадам Напалеона ў храме размясцілі гарматы, а вокны былі перароблены ў амбразуры. Царква неаднаразова перабудоўвалася і добраўпарадкавалася коштам і намаганнямі гараджан. Асабліва актыўныя рамонтныя работы ў храме праводзіліся ў 1870, 1874, 1876, 1887 гг. Аднапавярховы будынак царквы ў плане меў выгляд падоўжанага крыжа. Архітэктура галоўнага фасада храма была вытрымана ў стылі класіцызму: трохвугольны франтон, плоскія пілястры, паўцыркульныя аркі і нішы. На вонкавых сценах царквы былі фрэскі, 2 званіцы (5 званоў) па вуглах упрыгожвалі пілястры. У 1841 г. пры храме была адчынена багадзельня (у доме свяшчэнніка, на 1-м паверсе; у 1899 пераведзена ў падвальны паверх царкоўнага дома). У 1898 г. ў межах царкоўнай агароджы (зроблена ў 1882) узведзены будынак для царкоўна-прыходскай школы, якая дзейнічала з 1896 г.

СПАСКАЯ ЦАРКВА. Знаходзілася ва Узгорскай частцы горада, на левым беразе Заходняй Дзвіны. Пабудавана ў 17 ст. на Вострай-Спаскай гары (Вострая магіла) з дрэва. У 1810 г. на месцы старажытнага пабудаваны мураваны храм. У 1812 г. разбураны па загаду Напалеона, адноўлены ў 1813—19 гг. (перабудоўваўся ў 1847 і 1855, асвячоны ў 1863).

ТРОІЦКАЯ ЦАРКВА на Пескавацкую. У адрозненне ад Троіцкай праваслаўнай царквы Маркава манастыра называлася ў народзе «Чорнай». Існавала ў 18 — пачатку 20 ст. Пабудавана з дрэва ў 1761 г. на сродкі кашталяна Тадэвуша Агінскага на месцы старой царквы, вядомай па інвентарах з 1618 г. Належала цэху цаніннікаў. Вырашана ў традыцыях Віцебскай школы дойлідства. Пяцізрубны храм крыжова-цэнтрычнай кампазіцыі. Цэнтральны васьмігранны зруб быў завершаны светлавым васьмерыком і накрыты пакатым шатром, які пераходзіў у невялікі купалок з галоўкай, 4 прамавугольныя ў плане зрубы, арыентаваныя па баках свету, былі накрыты двухсхільнымі дахамі з трохвугольнымі франтонамі на тарцах. Да царквы прылягалі вялікая шматгранная ў плане абходная галерэя, двух'ярусная званіца з пакатым шатром пры ўваходзе (з захаду) і невялікія прыбудовы рызніц па баках алтарнага зруба (з усходу). Сцены былі вертыкальна ашаляваны дошкамі з нашчыльнікамі. У 1927 г. абрынуўся спарахнелы ад часу дах сяродкрыжжа. Ад гэтага часу храм не аднаўляўся. *Т.В.Габрусь.*

ТРОІЦКАЯ ЦАРКВА І МАРКАЎ МАНАСТЫР. Знаходзіліся за 2 вярсты ад Віцебска (цяпер тэрыторыя Віцебскага камбіната шаўковых тканін). Заснавальнікам Маркава манастыра (16 ст.) лічыўся «зямянін» Марк. З цягам часу ад манастыра засталася царква і прыход, які называлі Маркавым. Адноўлены ў 17 ст. намаганнямі Льва Самуэля Багданавіча Агінскага, стольніка, цівуна троцкага і браслаўскага земскага суддзі Севастьяна (Себастьяна) Мірскага, якія дамагліся ад вялікага князя ВКЛ і караля Польшчы Жыгімонта III прывілея на права аднаўлення манастыра. У 1633 г. за свой кошт яны пабудавалі драўляныя Троіцкую царкву і манаскія келлі, а ў 1638 г. надалі манастыру 2 маёнткі: Маркава і Шыдлоўшчыну, набытыя імі ў Яна Кісяля Загаранскага і Марціна Шыдлоўскага. Фундушавы запіс на фальварак Шыдлоўшчыну складзены ў Вільні 6.8.1642 г. ад імя Самуэля Агінскага і яго жонкі Сафіі Бялевіч. Мітрапаліт Пётр Магіла згодна з просьбай Агінскага і Мірскага адправіў ў манастыр ігумена Елісея і манахаў. Разам з наданнямі фундатары паставілі свае ўмовы, адпаведна з якімі манахі павінны былі падтрымліваць ў манастыры парадак, выбіраць ігумена са свайго асяроддзя разам з фундатарамі ці іх нашчадкамі, а таксама з іншымі праваслаўнымі жыхарамі Віцебскага ваяводства. Мітрапаліт мог толькі зацвердзіць выбранага ігумена. У выпадку, калі ігумен пераходзіў ва уніяцтва, яго павінны былі адлучыць ад манастыра. Выкананне гэтых ўмоў спрыяла таму, што Маркаў манастыр заўсёды заставаўся праваслаўным. 14.8.1687 г. Шыман Караль (Сімеон Карл) Агінскі, падкаморы віцебскі, каталік па веравызнанню, пацвердзіў манастыру ўсе наданні свайго бацькі. Больш таго, пасля пажару 1690 г. сваім коштам ён пабудаваў новыя ма-

наскія келлі і саборны храм Св. Троіцы (асвячоны 31.5.1691). Паводле апісання Т.В.Габрусь, Троіцкая царква Маркава манастыра была пабудавана з дрэва ў традыцыях Віцебскай школы дойлідства і пастаўлена на фундаменце крыжовага храма, знішчанага пажарам. Царква чатырохзрубная, крыжова-цэнтрычнай кампазіцыі, 3 зрубы пяцігранныя, заходні прамавугольны ў плане, паміж крыламі трансепта і алтарным зрубам — шматгранныя рызніцы. Зрубы і сяродкрыжжа былі перакрыты самкнутымі купаламі і накрыты невысокімі шатрамі з галоўкамі. Увесь будынак абкружаўся вялікай абходнай галерэяй на разьбяных слупках з ганкам пры ўваходзе, накрытым шатровым дахам. Сцены былі вертыкальна ашаляваны дошкамі з нашчыльнікамі. Вокны падвойныя, з паўцыркульнымі завяршэннямі. У інтэр'еры вузкія хоры размяшчаліся па перыметры зруба бабінца і пераходзілі ў крылы трансепта. Царква знесена ў 1920-я гады. У 1918 г. Маркаў манастыр закрыты. З яго будынкаў захавалася Казанская (Свята-Пакроўская) царква.

УВЯДЗЕНСКАЯ ЦАРКВА. Існавала ў 17 ст. на тэрыторыі Узгорскага замка, знаходзілася за ратушай на старажытных могілках. У будынку адлюстраваны традыцыі Віцебскай школы дойлідства. Драўляны храм складаўся з 3 аб'ёмаў: двух'яруснага цэнтральнага чацверыковага, завершанага чатырохсхільным дахам, гранёнай апсіды з шатровым дахам, чацверыковай званіцы, завершанай ізбіцай і шатровым дахам з купалам (фланкіравала галоўны фасад з паўночнага захаду і мела самастойны ўваход). Усе дахі ўвянчаны купальнымі галоўкамі на светлавых барабанах. Выява царквы змешчана на «Чарцяжы места Віцебска 1664 года». Разабрана каля 1775 г. ў сувязі з перапланіроўкай Ратушнай плошчы.

КАПЛІЦА ДА 50-ГОДДЗЯ ЎЗ'ЯДНАННЯ УНІЯТАЎ. Знаходзілася на Рынкавай плошчы. Пабудавана ў 1889 г.

Пры падрыхтоўцы артыкула выкарыстаны кн.: Витебская старина. Сост. Сапунов А.П. Т. 1—5. Витебск, 1883—1888; Археалогія і нумізматыка Беларусі. Энцыклапедыя. Мн., 1993; Архітэктура Беларусі. Энцыклапедычны даведнік. Мн., 1993; Витебск. Энциклопедический справочник. Мн., 1988; Страчаная спадчына. Складальнік Габрусь Т.В. Мн., 1998; Габрусь Т.В. Мураваныя харалы: Сакральная архітэктура беларускага барока. Мн., 2001; Кулагін А.М. Каталіцкія храмы на Беларусі. Мн., 2000; Яго ж. Праваслаўныя храмы на Беларусі. Мн., 2001; Чарняўская Т.І. Архітэктура Віцебска. Мн., 1980; часопіс Віцебскі сшытак. № 1—3, 1995—97.

Сучасная архітэктура Віцебска

У пачатку 20 ст. ў Віцебску, як і ў іншых гарадах Беларусі, выявілася супярэчнасць паміж ростам горада і магчымасцю яго планамернай забудовы ў адпаведнасці з рассяленнем, функцыянальнымі зонамі, новымі законамі горадабудаўнічай кампазіцыйнай і архітэктурна-мастацкай арганізацыі паселішчаў. Пераадолець гэтыя супярэчнасці магчыма было толькі буйнымі будаўнічымі мерапрыемствамі. Трамвай скрыгатаў на крутых паваротах і літаральна чапляўся за вуглы дамоў. Вуліцы шырынёй 10—15 м аказаліся непрыстасаванымі для пракладкі падземных і надземных камунікацый. У існуючай забудове цэнтра цяжка было знайсці месца для будаўніцтва значнага аб'екта.

Войны, рэвалюцыі, абмежаваныя магчымасці мясцовых улад і дзяржавы не дазволілі заняцца вырашэннем горадабудаўнічых пытанняў і работамі па добраўпарадкаванню горада да сярэдзіны стагоддзя. Пасля Кастрычніцкай рэвалюцыі не толькі на ўскраінах, але і ў цэнтры інтэнсіўна будаваліся буйныя па тым часе жылыя дамы для працоўных па вуліцах Суворава, Гагарына; школы па вуліцах Даватара, Путна; жылая зона ветінстытута, клуб Металістаў; фабрыкі КІМ, імя К.Цэткін. Аднак будаўніцтва вялося ў асноўным без рэканструкцыі вулічнай сеткі.

Адначасова не было вырашана пытанне аб захаванні таго эфектнага ядра цэнтра, з якім асацыіраваўся вобраз горада ў цэлым. Існавала магчымасць выкарыстаць вядомы горадабудаўнічы прыём — будаваць новае побач з гістарычным цэнтрам. Вуліца Кірава, напрыклад, магла быць пабудавана недзе насупраць плошчы Перамогі.

Існавала яшчэ адна акалічнасць, якая не дазволіла новаму гарадскому цэнтру змясціцца ўніз ці ўверх па Дзвіне — гэта наяўнасць двух дзеючых аэрадромаў: Паўночнага і Паўднёвага. Такім чынам, горад зноў пачаў аднаўляцца на традыцыйным месцы. Прамысловыя прадпрыемствы ўзнаўляліся і нават на-

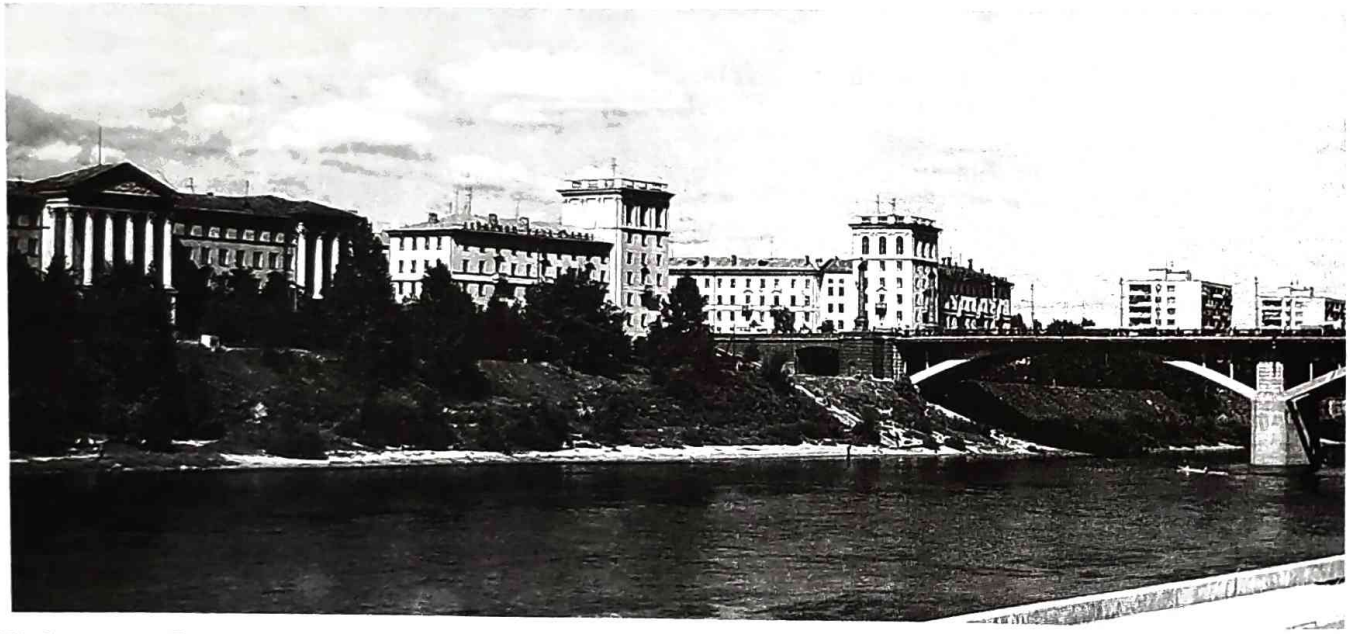

Набярэжная Заходняй Дзвіны ў Віцебску.

нава будаваліся на неперспектыўных месцах. Толькі з сярэдзіны 1950-х гадоў Віцебск пачаў будавацца з поглядам у 21-е стагоддзе. Быў распрацаваны і зацверджаны генеральны план горада (1956), які ўвабраў ад папярэднікаў лепшае і адпавядаў сучаснасці (аўтары В.П.Чарнышоў, А.Ю.Данілава, В.А.Данілаў, Л.М.Эйнгорн). Ідэі плана пазней дэталізаваліся, удакладняліся і ў многім сёння здзейснены.

Канцэнтрацыя сіл і сродкаў на буйнамаштабных горадабудаўнічых мерапрыемствах, прафесійнае забеспячэнне на месцы, дакладна сфармуляваныя мэты і задачы дазволілі ў 1960—70-я гады зрабіць крок у гарманізацыі многіх бакоў інфраструктуры Віцебска. Мэтанакіравана фарміраваўся гарадскі цэнтр, канцэнтравалася масавае жыллёвае будаўніцтва, прамысловасць групавалася ў прамысловыя раёны, за межы горада быў вынесены Паўднёвы грамадзянскі аэрадром.

Камертонам для забудовы цэнтральнай часткі Віцебска ў 1947—58 гг. служылі планіроўка і забудова вуліцы Кірава з Прывакзальнай плошчай, бульварам і Кіраўскім мостам. Усе названыя элементы звязаны ў адзіную кампазіцыю, аб'яднаны адзінствам стылю, майстэрствам архітэктараў, горадабудаўнічым размахам, поглядам у будучыню. Няпроста было ў той час даказаць і ўпэўніць, што 10-метровую вуліцу трэба пашырыць да 66 метраў, кожнаму дому надаць індывідуальнае аблічча, пасадзіць дрэвы ў тоўшчу шчэбню.

У 1954 г. быў адбудаваны новы чыгуначны вакзал. Да сённяшняга дня ён з'яўляецца будынкам нумар адзін у Віцебску. Будаваць дрэнна побач з ім было б недарэчы. Архітэктар Б.Мезенцаў у 1955 г. за празмернасці ў праекце Віцебскага вакзала быў пакараны саюзным урадам, але пазней усё ж стаў адным з шасці першых народных архітэктараў СССР.

Адначасова з вуліцай Кірава будавалася плошча Леніна, простая па кампазіцыі, сціплая па забудове. На перакрыжаванні з вуліцай Леніна і ўтварылася аднайменная плошча. Забудавана яна 4—5-павярховымі, у асноўным жылымі дамамі з класічным дэкорам. У класічных формах вырашаны і будынак Палаца культуры з шасцікалонным порцікам карынфскага ордэра. Ён пабудаваны ў 1957 г. па праекту архітэктара А.Я.Ефрэменкі на месцы і ў габарытах былога гарадскога тэатра, разбуранага ў час Вялікай Айчыннай вайны. Прылягаючы адрэзак вуліцы Леніна праектавалі архітэктары А. і В.Данілавы, Н.Маршалава. На плошчы Перамогі быў узведзены мемарыяльны комплекс воінам, партызанам і падпольшчыкам. Урачыста адкрыты 30.6.1974 г., калі святкавалася 30-годдзе вызвалення Беларусі ад нямецка-фашысцкіх захопнікаў. Уяўляе сабой ахопленыя скульптурным элементам тры абеліскі пераменнага сячэння, якія ўзвышаюцца над Дзвіной. У цэнтры — Вечны агонь. На падыходзе басейны з фантанамі, гранітныя пілоны з надпісамі, скульптурныя

кампазіцыі. Увасоблены варыянт здзяйсняўся па адзінаму плану, які аб'яднаў творчыя пошукі аўтараў мемарыялаў, асобных будынкаў, комплексаў будынкаў, сістэмы скверaў, развітой падземнай пешаходнай сістэмы.

Акрамя кампазіцыйных вартасцей, уздзеянне мемарыяла дасягаецца буйнымі абсалютнымі памерамі элементаў, буйным маштабам дэталяў, высокай якасцю матэрыялаў. Функцыянальна і планіровачна плошча з'яўлялася не толькі прыналежнасцю цэнтра горада, але адначасова пачаткам новага жылога раёна, часткай вялікага асяроддзя на абодвух берагах Дзвіны. Малыя архітэктурныя формы, зеляніна, прыродны камень у розных варыяцыях, метал, каляровы асфальтабетон — да месца прыменены і нядрэнна выкананыя — зрабілі плошчу эталонам. Падпарадкаванне тэме славы героям не перашкаджае плошчы быць шматфункцыянальнай і прывабнай у штодзённым жыцці: урачыстасць, дзелавітасць і ўтульнасць. У будучым прастора ў зоне моста Блахіна абяцае быць не менш эфектнай, чым гістарычнае месца вакол моста Кіраўскага. Аўтарамі агульнага рашэння з'яўляюцца: М.Алееў, А.Бельскі, В.Данілаў, А.Данілава; 16-павярховага дома з кінатэатрам — У.Зубкоў, З.Конаш, Ю.Шпіт; забудовы — М.Алееў, А.Бельскі, З.Озерава, А.Расейкін, Э.Фрыдман; добраўпарадкавання — А.Данілава, Р.Княжышча; манумента — Ю.Шпіт, Б.Маркаў, Е.Печкін, М.Рыжанкоў.

Сярод плошчаў цэнтра Віцебска асобае месца належыць плошчам 1000-годдзя і Свабоды.

Шануючы законы горадабудаўніцтва, дойліды шукалі пераемнасці традыцый, імкнуліся памножыць і развіць лепшыя з іх у адпаведнасці з развіццём грамадства і ростам горада. Архітэктарамі было зроблена шмат праектных напрацовак. У 1969 г. рэспубліканскі конкурс на праект па арганізацыі цэнтра Віцебска выйгралі А.Данілава, М.Алееў, В.Данілаў. У 1973 г. распрацаваны «Праект дэталёвай планіроўкі цэнтральнай часткі горада Віцебска», які да сённяшняга дня з'яўляецца асновай для размяшчэння канкрэтных аб'ектаў, вызначэння іх фізічных памераў, накіраванасці вобразнага рашэння (архітэктары А.Бельскі, А.Данілава, В.Данілаў, З.Даўгяла, інжынер Л.Эйнгорн). У 1980 г. распрацаваны тэхніка-эканамічны даклад «Забудова і добраўпарадкаванне цэнтра г. Віцебска на дзесяць год» (архітэктары А.Бельскі, А.Данілава, В.Данілаў, В.Шарамецьеў, інжынер Л.Эйнгорн). Многія прапановы даклада рэалізаваны. У гэтай працы аўтары сумесна з Ю.Кішыкам удакладнілі месцы і параметры будынкаў, што складаюць сілуэт цэнтра і лукавіны Дзвіны.

Панарама вуліцы Леніна ў Віцебску.

Будынак праектна-канструктарскага бюро аўтаматызаваных сістэм кіравання на вуліцы Замкавай у Віцебску.

У 1986 г. групай праектных інстытутаў Мінска і Віцебска распрацавана гісторыка-архітэктурнае і інжынернае абгрунтаванне рэгенерацыі гістарычнай забудовы Віцебска (архітэктары Л.Смірнова, В.Жаўняк, Ю.Чантурыя, А.Шчэрба, І.Фёдарава, Н.Рудзік, А.Бельскі, В.Бабашкін, В.Лукомскі, інжынеры Л.Эйнгорн, В.Чарняўскі, В.Лычкоў, В.Плавінскі).

Раней, у 1984 г. быў праведзены конкурс на праект па добраўпарадкаванню і эстэтызацыі вуліцы Леніна. Перамаглі В.Лукомскі, А.Бандарэнка, Ю.Вялічка.

Урэшце аформіліся асноўныя прынцыпы забудовы і добраўпарадкавання горада, якіх прытрымліваліся аўтарскія калектывы пры стварэнні канкрэтных ансамбляў. Гэта — максімальна выкарыстоўваць выразнасць прыроднага асяроддзя; прытрымлівацца прынцыпа пабудовы сілуэта, пры якім найвышэйшыя вертыкалі, дамінанты размяркоўваюцца па вышынях вакол цэнтральнага ядра; улічваць гістарычную тапаграфію, яўную і пакуль што скрытую поруч з безумоўным захаваннем нешматлікіх матэрыяльных помнікаў; выхаванне і адбор таленавітых выканаўцаў, якія здольны свае здаровыя амбіцыі сумяшчаць з неабходнасцю здзяйснення агульнай задумы.

Прыродны комплекс вакол Віцебска амаль той жа, што сустрэў далёкага продка; магут-

Вуліца Леніна ў Віцебску.

Летні амфітэатр.

ная Дзвіна з замкнутымі паваротамі русла, перспектывамі, вышынямі на левым беразе, маляўнічая даліна Віцьбы, вусці велічнага Дунаеўскага і Гапееўскага яроў, пяць узгоркаў навокал. На сённяшні дзень берагі Віцьбы ачышчаны і даступны для жыхароў. Новая гарадская забудова павернута тварам да рэк і паркаў. Пабудаваны пешаходныя масты на ўзроўні вуліц і ўзроўні, блізкім да вады. Большасць адхонаў каля рэк і ўзгоркаў у межах цэнтра горада тэрасіравана. Здзяйсняецца (пакуль фрагментарна) адзіная левабярэжная сістэма паркаў і сквераў. У будучым яна дазволіць прайсці па добраўпарадкаваных сухадолах пешшу, на лыжах, веласіпедзе ў цэнтр з мікрараёнаў Поўдня, выйсці за межы горада.

Элементам ніжняга ўзроўню з'яўляецца шматмэтавы форум з зялёным тэатрам, паверхі дамоў, што ніжэй вуліцы і пад самой вуліцай Леніна каля дома з рэстаранам «Аўрора» і так званага «сіняга» дома.

На поўнач ад плошчы Свабоды будынкам ратушы пачынаецца Узгор'е — запаведная зона гістарычнай забудовы. Далей, у парках над Віцьбай, новая забудова Задунаўя; ансамбль на чале з Домам культуры (будынак № 2 у Віцебску). Новыя карпусы ветінстытута, цэнтра меддыягностыкі, школа № 13, дом з рэстаранам «Аўрора». Габарыты і дэкор дома з рэстаранам выбраны такім чынам, што ні

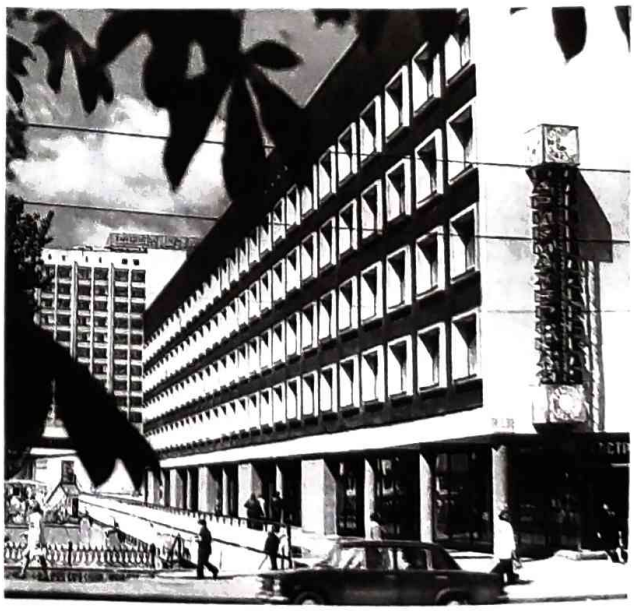

«Сіні дом» на вуліцы Леніна ў Віцебску.

Жылы дом на Маскоўскім праспекце ў Віцебску.

ў якім ракурсе дом не ўспрымаецца вышэй ратушы, наадварот, падтрымлівае яе сваёй масай, падкрэслівае яе барочныя формы.

Далей на ўсход шчыльна асядлаў узвышша комплекс медінстытута з карпусамі падкрэслена розных стыляў. Сілуэт дадаткова ўзбагаціцца, калі будзе ўзведзены запраектаваны трэці корпус. У кантраст да групы астраўных ансамбляў паўднёвы бок плошчы строга фіксаваны, дазваляе надзейна арыентавацца ў прасторы. Суцэльную забудову вуліцы Гогаля вянчае сілуэт вежы аблсавета. На ўсходзе забудову фланкіруе комплекс жылых дамоў за Гапеевым ярам, на захадзе — ярусная забудова Заручаўя.

Такім чынам, плошча Свабоды з яе паркамі, форумам, відовішчамі, кіпучым жыццём — гэта сучаснасць Віцебска. Кульмінацыйная кропка цэнтра горада без традыцыйнага манумента і іншых аксесуараў часам бянтэжыць архітэктурных крытыкаў, але не гараджан. А плошча 1000-годдзя з храмам Благавешчання, будынкам гасцініцы «Віцебск», акадэмічным тэатрам і не даследаваным да канца культурным слоем — галоўны фокус канцэнтрацыі памяці.

Аўтары будынкаў у Задунаўі — В.Бабашкін, А.Бельскі, А.Грачышнікаў, В.Кірылаў, А.Расейкін, В.Горлышкаў; медыцынскага інстытута — В.Данілаў, А.Бельскі, А.Ільіноў, С.Данілаў; форума — В.Бабашкін; забудовы паўднёвага боку плошчы Свабоды — А.Бабашкін, А.Бельскі, А.Грачышнікаў, В.Данілаў, В.Ягадніцкі; вежы аблсавета — М.Рызо; гасцініцы «Віцебск» — В.Данілаў, З.Даўгяла, тэатра — А.Максімаў, М.Алееў, В.Шарамецьеў; іншых будынкаў — М.Алееў, У.Зубкоў, А.Ільіноў, Р.Махмутаў, А.Асяненка.

Паўднёвы раён масавага жыллёвага будаўніцтва забудоўваецца з пачатку 1970-х гадоў на месцы аэрадрома і часткова на месцы знесеных драўляных дамоў. Тут жыве больш чвэрці віцяблян. Раён забудовы ўключае 11 мікрараёнаў, тэлевізійны завод, медцэнтр. Мікрараёны па сваім змесце, унутранай арганізацыі не надта адрозніваюцца ад дзесяткаў сваіх сучаснікаў у іншых гарадах рэспублікі. Рашэнне жыллёвай праблемы ў сціплы тэрмін наклала на іх пэўны адбітак: нізкая якасць будаўніцтва, абмежаваны набор тыповых блок-секцый індустрыяльнага домабудаўніцтва без прыкметнага тэхнічнага і сацыяльнага прагрэсу на працягу трыццаці год, скажэнні планіроўкі ў працэсе будаўніцтва, адставанне аб'ектаў абслугоўвання насельніцтва і добраўпарадкавання тэрыторый. У апошні час пабудаваны каля дзесятка вежавых 12—15-павярховых акцэнтуючых будынкаў, што ў поўнай меры дазваляе меркаваць аб запраектаваным сілуэце многіх ансамбляў.

Разам з тым, ужо сёння зразумела, што жылы раён, узведзены ў масе сваёй з надзвычай абмежаванага набору тыповых індустрыяльных блок-секцый, не пакідае ўражання засілля машыннай архітэктуры. Станоўчыя якасці праспектаў дасягнуты дзякуючы ўключэнню ў забудову навучальных і медыцынскіх устаноў, аб'ектаў агульнагарадскога ўзроўню, а таксама паркам, бульварам, скверам, працяглым стужкам вітрын у першых паверхах жылых дамоў. На праспектах шмат значных кампазіцый, ансамбляў арыгінальнай і высокага майстэрства архітэктуры. Раён не стаў, як звычайна, гарадской спальняй. Дзякуючы цудоўнаму геаграфічнаму месцу, яго сталічнаму размаху праспекты фактычна прадоўжылі працяг цэнтра горада. У новых умовах — яны сталі надзейным рэзервам для размяшчэння буйных прэстыжных аб'ектаў.

Эскіз праекта планіроўкі і забудовы раёна распрацавалі ў 1973 г. А.Данілава, А.Бельскі, В.Данілаў, Р.Княжышча, Н.Жукоўская, Л.Эйнгорн. Аўтары праекта буйных блокаў 9-павярховых дамоў з магазінамі на першым паверсе на рагу Маскоўскага праспекта і праспекта Перамогі А.Данілаў і В.Лукомскі; жылых цагляных дамоў з 14-павярховым акцэнтам — Р.Махмутаў, В.Данілаў, З.Даўгяла; будынка дзяржуніверсітэта — У.Зубкоў,

Панарама забудовы Маскоўскага праспекта ў Віцебску.

З.Конаш. Паўночны бок праспекта Будаўнікоў уяўляе сабой суцэльную стужку 9-павярховых цагляных дамоў з магазінамі. Дзякуючы распрацоўцы адзінай ідэі і выкананню праектаў асобных адрэзкаў забудовы рознымі па стылю аўтарамі, кожным дасягнута пэўная індывідуальнасць пры захаванні адзінства тэмы. Аўтары забудовы: А.Грачышнікаў, В.Данілаў, С.Данілаў, А.Асяненка, М.Рызо, А.Вітко, агульны эскіз В.Кірылава.

На скрыжаванні з праспектам Перамогі знаходзіцца цікавы комплекс 12-павярховых інтэрнатаў (архітэктар А.Асяненка). Паўднёвы бок праспекта вырашаны зусім па-іншаму. Буйнапанельная забудова адсунута ў глыбіню мікрараёнаў на 80—100 м, утвораны бульвар з 2—3 павярховымі будынкамі ўстаноў гандлю, культуры і інш. (архітэктары В.Бабашкін, У.Зубкоў, Ю.Вялічка). Пачынаецца забудова кампазіцыяй з гасцініцы і трох вышынных будынкаў (архітэктары У.Зубкоў, А.Зафатаеў, З.Конаш). Добра ўпісаліся ў грамадзянскую архітэктуру Поўдня буйныя прамысловыя комплексы (архітэктары М.Зуеў, А.Касабука і Ю.Сакалоўскі).

У розных частках горада пачата будаўніцтва ці толькі праектуюцца цікавыя комплексы, нацэленыя ў 21-е стагоддзе. Гэта забудова катлавіны паміж ветінстытутам і вуліцай Фрунзе (архітэктар А.Асяненка); жылая забудова паўднёвага боку вуліцы Цітова (архітэктары Е.Кузняцоў, Л.Шарамецьева); забудова праспекта Людніка ва над Віцьбай (архітэктары В.Андаралаў, В.Бабашкін, А.Грачышнікаў, В.Кірылаў, У.Зубкоў, А.Ільіноў, А.Асяненка); мікрараён «Дзвіна», што выводзіць раён

Праспект Фрунзе ў Віцебску. 1970-я гады.

Поўдзеня да ракі (архітэктары В.Андаралаў, А.Бельскі, І.Матвейкін).

Над новай рэдакцыяй генплана горада разам з калектывам Беларускага навукова-даследчага інстытута праектавання горадабудаўніцтва працуюць кіраўнікі абласнога і гарадскога ўпраўленняў. *А.А.Бельскі.*

Помнікі архітэктуры 1920-х — 70-х гадоў

ВІЦЕБСКІ ДОМ-КАМУНА. Пабудаваны ў 1927—29 гг. (архітэктар А.Вышалескі) на вуліцы Горкага. Задуманы як зручнае эканамічнае жыллё для працоўных. Першая на Беларусі пабудова падобнага тыпу. 4-павярховы будынак са складанай канфігурацыяй плана мае цэнтральны аб'ём і бакавыя крылы. На фоне гладкай паверхні сцен з пілястрамі нязначнага выступу кантрастна вылучаюцца 2 вынесеныя за план дома і закругленыя аб'ёмы лесвічных клетак. Быў разлічаны на засяленне 280—300 чалавек. Для несямейных прадугледжваліся пакоі пл. 24 кв. м (на 4 чал.), для маласямейных — пакоі пл. 12—15 кв. м (на 2—3 чал.). Кожная ізаляваная група пакояў на 18—24 чалавекі была аб'яднана холам для заняткаў і адпачынку, мела кухню, прыбіральні. На 1-м паверсе цэнтральнай часткі размяшчаліся грамадскія памяшканні (зала, хол, чытальня), у цокальным — камунальна-бытавыя (душ, пральня, сушылка). У тарцах бакавых крылаў знаходзіліся восем двухпакаёвых кватэр (па адной на кожным паверсе). У час Вялікай Айчыннай вайны будынак згарэў. Пасля вайны рэканструяваны ў звычайны секцыйны дом з 2-, 3-пакаёвымі кватэрамі.

Дом — прыклад савецкай архітэктуры 1920-х гадоў, дзе ўвасобіліся пошукі новых форм, аб'ёмна-прасторавай кампазіцыі і функцыянальнай арганізацыі жылога дома.

А.А.Воінаў.

Архітэктура Беларусі. Энцыклапедычны даведнік. Мн., 1993. С. 126; Збор помнікаў гісторыі і культуры Беларусі. Віцебская вобласць. Мн., 1985. С. 55.

ЖЫЛЫ ДОМ СПЕЦЫЯЛІСТАЎ. Пабудаваны ў 1932—35 гг. (архітэктар С.Прэзьма) на вуліцы Даватара як жылы дом для вядучых спецыялістаў горада. Дамы спецыялістаў у СССР (усяго 66, з іх 3 у БССР) створаны па спецыяльных праектах у адпаведнасці з правіламі 1932 г., якія прадугледжвалі павелічэнне плошчы пакояў, паляпшэнне абсталявання бытавых памяшканняў. У кампазіцыі будынка выкарыстаны прыём вылучэння вуглавой пяціпавярховай часткі, якой проціпастаўляецца прадаўгаваты чатырохпавярховы аб'ём. Выразнасць фасадаў дасягаецца рытмічнай групоўкай акон, балконаў з глухімі агароджамі, лоджый, эркераў. Дом складаецца з секцый, створаных паводле індывідуальнага праекта: на лесвічную пляцоўку выходзяць дзве кватэры, пакоі маюць убудаванае абсталяванне, скразное або вуглавое праветрыванне, натуральнае асвятленне ванных пакояў. Дом спецыялістаў — помнік архітэктуры 1930-х гадоў — перыяду сацыялістычнай рэканструкцыі гарадоў, характэрны прыклад жылых дамоў магістральнага тыпу.

А.А.Воінаў.

Архітэктура Беларусі. Энцыклапедычны даведнік. Мн., 1993. С. 126.

КЛУБ МЕТАЛІСТАЎ. Пабудаваны ў 1932 г. (архітэктар А.Васільеў) па вуліцы Энгельса, на набярэжнай Заходняй Дзвіны. Прыклад грамадскіх будынкаў новага тыпу ў савецкай архітэктуры 1930-х гадоў. Мае складаную канфігурацыю плана. Вонкавы выгляд і інтэр'еры вызначаюцца строгасцю архітэктурных форм. Складаецца з 2 груп памяшканняў, якія маюць самастойныя ўваходы і аб'яднаны вестыбюлем. Першая — відовішчная, уключае вестыбюль, фае, універсальную глядзельную залу (для спектакляў, кінафільмаў, грамадска-палітычных мерапрыемстваў), спартыўную залу (прыбудавана ў 1940-я гады), дапаможныя памяшканні, 2-я група — клубная, размешчана ў двухпавярховай частцы, якая пад прамым вуглом прылягае да асноўнага аб'ёму.

Архітэктура Беларусі. Энцыклапедычны даведнік. Мн., 1993. С. 126—127. *А.А.Воінаў.*

АНСАМБЛЬ ВУЛІЦЫ КІРАВА. Створаны нанава ў 1947—58 гг. [архітэктары В.І.Гусеў (кіраўнік), А.Ю.Данілава, В.А.Данілаў]. Вуліца і яе працяг з'яўляюцца важным гарадскім дыяметрам, перпендыкулярным вуліцы Леніна і р. Заходняя Дзвіна — галоўным кампазіцыйным восям у структуры горада.

Вуліца цягнецца ад Заходняй Дзвіны да Вакзальнай плошчы. Перад Кіраўскім мостам яе завяршаюць вежавыя аб'ёмы будынкаў гасцініцы «Дзвіна» і інтэрната электратэхні-

Вуліца Кірава. Перспектыва.

кума сувязі. Яны адыгрываюць важную ролю ў сілуэце горада. На перакрыжаванні з вуліцай Леніна фарміруецца новая Цэнтральная плошча. У забудове пераважаюць чатырох- і пяціпавярховыя жылыя дамы з поштай, магазінамі, рэстаранам, сталовай і іншымі прадпрыемствамі культурна-бытавога абслугоўвання на першых паверхах. Кампазіцыя вуліцы заснавана на стылявым адзінстве пластычнага вырашэння фасадаў з выкарыстаннем элементаў класічнай спадчыны. Цэласны характар забудове надаюць прыкладна аднолькавыя працягласць і вышыня будынкаў, падабенства гарызантальных і вертыкальных чляненняў (карнізы, цягі, пілястры і інш.), адзіны характар азелянення. Фасадныя плоскасці ўзбагачаюць балконы, эркеры і іншыя архітэктурныя элементы. Пры будаўніцтве жылых дамоў выкарыстаны двух- і трохкватэрныя секцыі.

Цэнтрам кампазіцыі Вакзальнай плошчы з'яўляецца будынак чыгуначнага вакзала, які замыкае перспектыву бульвара. Пабудаваны ў 1866 г., калі праз горад была пракладзена Рыга-Арлоўская чыгунка. У гады Вялікай Айчыннай вайны пашкоджаны, у 1949 г. пабудаваны новы вакзал (архітэктар Б.Мезенцаў). Выцягнуты ў плане будынак размешчаны ўздоўж чыгуначных пуцей. Складаецца з трох аб'ёмаў: цэнтральнага і 2 бакавых. Галоўны фасад цэнтральнага корпуса вылучаны 3 шырокімі аконнымі арачнымі праёмамі, якія расчлянёны вертыкальнымі перамычкамі, дэкаратыўнымі карынфскімі калонкамі і дэкарыраваны ляпнымі прамавугольнымі нішамі, барэльефамі. У корпусе — галоўны вестыбюль, касы, кіёскі для абслугоўвання пасажыраў, бакавая лесвіца, якая вядзе на 2-і паверх, адкуль праз мост ажыццяўляецца выхад на перон. У бакавых крылах размешчаны залы чакання, рэстаран, службовыя памяшканні. У інтэр'еры выкарыстаны мармур, ляпныя дэталі і кесаніраваныя плафоны. Будынак вакзала — прыклад класічнага кірунку ў савецкай архітэктуры. У 1965 г. ў памяць аб выступленні М.І.Калініна 12.6.1919 г. на мітынгу чыгуначнікаў і ў 1966 г. ў гонар 100-годдзя чыгуначнага вузла на будынку вакзала ўстаноўлены 2 мемарыяльныя дошкі.

Ансамбль вуліцы Кірава — помнік горада-будаўніцтва 1950-х гадоў.

А.А.Воінаў, В.Б.Караткевіч. Збор помнікаў гісторыі і культуры Беларусі. Віцебская вобласць. Мн., 1985. С. 47.

«ВІЦЕБСК», гасцініца. Пабудавана ў 1973 г. (архітэктары В.Данілаў, З.Даўгяла), разлічана на 500 месцаў. Вышынная дамінанта плошчы 1000-годдзя. Дванаццаціпавярховы лаканічны па архітэктуры корпус галоўным фасадам арыентаваны ў бок р. Заходняя Дзвіна, вузкім тарцовым выходзіць на вуліцу Замка-

Жылы дом з рэстаранам на вуліцы Леніна.

вую. Сцены 1-га і 2-га паверхаў — з бетонных блокаў і цэглы, 3—12-га — з цэглы. На галоўным фасадзе шырокія палосы аконных праёмаў рытмічна чаргуюцца з палосамі прасценкаў, аб'яднаны вертыкальнымі рэбрамі на вышыню 10 паверхаў. Суцэльнае зашкленне 1-га і 2-га паверхаў надае будынку лёгкасць. 10 паверхаў маюць аднатыпную планіроўку з цэнтральным ліфтавым холам і 2-баковым калідорам, абапал якога размешчаны жылыя пакоі. *В.І.Анікін.*

Архітэктура Беларусі. Энцыклапедычны даведнік. Мн., 1993. С. 118.

ЖЫЛЫ ДОМ З РЭСТАРАНАМ. Вуліца Леніна, 35. Пабудаваны ў 1973 г. (архітэктары А.Бельскі, А.Расейкін).

Адзінаццаціпавярховы мураваны П-падобны ў плане будынак размешчаны на розных узроўнях мясцовасці. На ніжні ўзровень выходзяць падоўжаны галоўны і адзін тарцовы фасады, на верхні — другі тарцовы фасад. На галоўным фасадзе рытмічна чаргуюцца гладкія прасценкі і шырокія аконныя праёмы. На 1-м паверсе размешчаны магазін кулінарыі, кафэ, бар і рэстаран, які займае таксама і цыліндрычны двухпавярховы аб'ём, што прылягае да галоўнага фасада. Тарцовы фасад, які выходзіць на вуліцу Леніна, мае балконы-лоджыі. Унутраная планіроўка жылой часткі будынка секцыйнага тыпу з адна-, двух- і трохпакаёвымі кватэрамі. З галоўным фасадам арганічна спалучаецца партэрны сквер з малымі архітэктурнымі формамі: падпорнай сценкай уздоўж вуліцы Леніна, лесвіцамі, свяцільнямі.

Будынак — прыклад сучаснага жыллёвага будаўніцтва. *Т.І.Чарняўская.*

Збор помнікаў гісторыі і культуры Беларусі. Віцебская вобласць. Мн., 1985. С. 55.

Масты Віцебска

Віцебск нельга ўявіць без рэк і мастоў, якія са старажытных часоў упрыгожвалі і злучалі паміж сабой розныя часткі горада. Гісторыя мастоў — гэта адначасова і гісторыя горада. Большасць першых гарадскіх мастоў былі перакінуты цераз Віцьбу. Паводле пісьмовых крыніц і «Чарцяжа места Віцебска 1664 года» вядома пра існаванне ў віцебскіх замках некалькіх мастоў, якія з'яўляліся неад'емнай часткай сістэмы абарончых збудаванняў. Першы з іх злучаў Верхні і Узгорскі замкі: драўляны мост цераз Віцьбу (даўжыня каля 40 м, шырыня 6 м) з апорамі на гародніях у рэчышчы ракі і свайнымі апорамі на берагах. Заручаўскі (Крывы) мост быў пабудаваны цераз Ручай каля Ніжняга замка з пад'ёмнай на ланцугах часткай з боку Заручаўскай праезджай брамы. Вядомы мост цераз крапасны роў на месцы выезда з Суражскай брамы Узгорскага замка (таксама з пад'ёмнай часткай) і мост цераз Ручай у Задунаўскую слабаду. У канцы 18 ст. на месцы старажытнай пераправы цераз Заходнюю Дзвіну каля Успенскага сабора пабудаваны свайны драўляны мост. Ён злучыў левабярэжную і правабярэжную часткі Віцебска, вуліцы Падзвінскую і Богаяўленскую. Штогод пасля паводкі мост перабудоўвалі.

У 1812 г., калі горад захапілі войскі Напалеона, па яго загаду былі пабудаваны 3 масты цераз раку для хуткага прасоўвання арміі. На іх будаўніцтва з усяго горада французы збіралі лес, канаты, жалеза.

У 1811—14 гг. цераз Віцьбу паміж Саборнай і Рынкавай плошчамі быў пабудаваны першы ў горадзе пастаянны мураваны мост скляпеністай канструкцыі. Па колеру цэглы мост назвалі Красным (за час свайго існавання мост называлі таксама Рынкавым, Гарадскім, Езуіцкім). Акрамя мураванага моста над Віцьбай навісалі яшчэ 4 масты. На Падзвінскай вуліцы (сучасная вуліца Талстога) здаўна існаваў вузкі масток для пешаходаў. У канцы 19 ст. яго замянілі на добры драўляны мост. Вышэй па рацэ знаходзіўся Мельнічы мост. У канцы 19 ст. каля Краснага моста быў пабудаваны спецыяльны трамвайны мост.

У 1863—67 гг. цераз Заходнюю Дзвіну па вуліцы Вакзальнай пад кіраўніцтвам падпалкоўніка А.П.Фетынга пабудаваны пастаянны 4-пралётны мост (даўжыня каля 225 м) з металічнымі двухшарнірнымі аркамі на масіўных бутабетонных апорах. Мост назвалі Дзвінскім (разбураны ў Вялікую Айчынную вайну, на яго месцы пабудаваны Кіраўскі мост). Пасля 1866 г., калі праз Віцебск прайшла Рыга-Арлоўская чыгунка, у горадзе з'явіліся чыгуначныя масты. Першы з іх быў пабудаваны ў 1867 г., другі, Жлобінскі (ад імя чыгункі Віцебск—Жлобін) — у канцы 19 — пачатку 20 ст.

У 1987 г. ў Віцебску было 11 мастоў: цераз Заходнюю Дзвіну: мост Блахіна (пабудаваны ў 1934, у 1968 і 1992 — рэканструяваны), Кіраўскі мост (1955), жалезабетонны мост рамна-падвеснай сістэмы ў раёне Маркаўшчыны паміж вуліцамі М.Горкага і Зялёнагурскай (1978), чыгуначны мост на лініях Віцебск—Смаленск і Віцебск—Орша; цераз Віцьбу: па праспекту Генерала Людніка ва — пяціпралётная эстакада з жалезабетоннымі балкамі на рамных апорах (1973), мост імя Баумана (злучае вуліцы Савецкую і Баумана) жалезабетонны арачнай сістэмы (1956), пешаходны мост, які злучае вуліцу Леніна і парк імя Фрунзе (1976), Кастрычніцкі мост па вуліцы Леніна на месцы разбуранага Чырвонага моста (1958), арачны Пушкінскі мост, які злучае вуліцы Пушкіна і Талстога (1961), цераз Лучосу — арачны мост імя Шмырова паміж вуліцай Зялёнагурскай і праспектам Чарняхоўскага (1961).

Пры падрыхтоўцы артыкула былі выкарыстаны матэрыялы В.Голасава з фондаў Віцебскага абласнога краязнаўчага музея; кніга: Витебск. Энциклопедический справочник. Мн., 1988.

З гісторыі назваў вуліц і плошчаў Віцебска

Найважнейшым захавальнікам былой і сучаснай гісторыі Віцебска, як і любога горада наогул, з'яўляюцца ўнутрыгарадскія назвы лінейных (вуліц, завулкаў, праспектаў і інш.), тэрытарыяльных (плошчаў, сквераў, паркаў, рынкаў і інш.) і маштабных аб'ектаў. Разглядаючы пытанне аб значнасці і каштоўнасці назваў вуліц для гісторыі мовы, культуры народа можна ўспомніць словы рускага паэта 19 ст. І.І.Дзмітрыева, якія сталі крылатымі: «Вуліцы вузкія ў нас, шырокі ў нас летапіс вуліц»?!

Вядомыя нам пісьмовыя крыніцы захоўваюць звесткі аб урбананіміі Віцебска толькі з сярэдзіны 17 ст. Паведамленні пра назвы вуліц больш старажытнага перыяду адрывістыя і адзінкавыя. Так, самыя першыя з іх звязаны з вуліцай, якая вяла «з Вышнего города к Нижнему» (паводле даследаванняў В.Ляўко вул. Прабойная) і злучала Верхні замак (знаходзіўся на гары Ламіха, скапаны ў 19 ст.) з Ніжнім (размяшчаўся перпендыкулярна сучаснай Замкавай вуліцы ў раёне Цэнтральнага універмага). І гэта невыпадкова: тэрыторыя горада, згодна з сучаснымі ўяўленнямі, была вельмі маленькай, таму толькі часткі яго атрымлівалі назвы, якія выконвалі функцыю арыенціраў. Назвы ў асноўным мелі форму назоўніка ў назоўным склоне і адказвалі адначасова як бы на два пытанні «што» і «дзе размешчана»: Задунаўе (за ручаём Дунай), Заручаўе (за ручаём, але ўжо Замкавым, або Пілатавым), Узгор'е (па гары), Пяскі (дзе многа пяску), Ксты (дзе крыжы), Задзвінне (за Дзвіной).

Сам горад рос не вельмі хутка, часта разбураўся ворагамі, гарэў. Тэрыторыя вакол яго была занята слабодамі і слабодкамі, маёнткамі, юрыдыкамі, сёламі, якія паступова ўліваліся ў гарадскую мяжу. Пры гэтым яны захоўвалі свае назвы ці атрымлівалі новыя. Назва адлюстроўвала прыкмету аб'екта, якая лінгвістычна выражаецца з дапамогай прыметніка. Такім чынам, з'явіліся і сталі вызна-

чальнымі не толькі для Віцебска, але і для ўсіх славянскіх гарадоў, назвы тыпу Вялікая вуліца, Кстоўскі завулак, Задзвінская слабада, Задунаўская вуліца і г.д. Такія назвы можна знайсці ў розных актавых запісах. Час іх з'яўлення дакладна невядомы: 10, 11 ці 12 ст., але яны ўжо існавалі да 1351 г., калі былі адзначаны ў Хроніцы Літоўскай і Жамойцкай: «Замок витебский и вежу змуровала Улияна княгиня, жона Олгердова, в небытности Олгерда, гды был на войне пруской, также и палац от Нижнего замку вправе вспанялый велми, и муром округ обвела з баштами вынеслыми и вежами...»

У 16 — пачатку 17 ст. назвы вуліц і пасадаў мелі форму прыметніка: Падзвінская і Багародзіцкая вуліцы, пасады Задунаўскі, Заручаўскі, Слабадскі, Рускі, Узгорскі (ён жа Завіцебны), П'сянскі (на Псінай Палянцы), Кстоўскі (1566). У гэты час у назвах галоўнай становіцца прыкмета, якая вызначае адносіны да іншага значнага аб'екта, звычайна населены пункт, у напрамку да якога вяла вуліца, царква (Смаленская вуліца, Казьмадзям'янскі завулак і г.д.).

У Віцебску, які з'яўляецца адным са старажытных гарадоў Беларусі, даўнія ўнутрыгарадскія назвы амаль не зберагліся, хаця захаваліся асобныя помнікі архітэктуры — сведкі высокай культуры віцяблян: Благавешчанская царква 12 ст., ратуша 18 ст., планіроўка і забудова цэнтра горада 18—19 ст. і інш. Як археолагі, якія паступова здымаюць напластаванні стагоддзяў і дабіраюцца да вытокаў, так і мы, улічваючы шматлікія перайменаванні вуліц і плошчаў горада, паспрабуем аднавіць назвы ўнутрыгарадскіх аб'ектаў самай старажытнай часткі горада.

Замкавая вуліца — адна з самых старажытных вуліц горада. Першапачаткова называлася Вялікай вуліцай. Паводле даследаванняў А.П.Сапунова, першыя пісьмовыя звесткі пра яе адносяцца да1594 г.: места «лежачое в замку господском Нижнем Витебском, подле брамы завитебное, подле улицы великое, идучи с замку Витебскаго Нижняго на место, за реку Витбу». Даследчыца гісторыі архітэктуры і планіроўкі Віцебска Т.І.Чарняўская лічыць, што вуліца адзначалася на археалагічнай схеме горада ў 14—16 ст. У 18 ст. вуліца вядома як Дамініканская (ад назвы сабора, які тут існаваў, згарэў у 1868). З 1880-х гадоў атрымала назву Замкавая вуліца, паколькі гістарычна знаходзілася каля падэшвы гары, на якой быў пабудаваны Верхні замак. У канцы 19 — пачатку 20 ст. тут размяшчаліся губернская ўправа па справах земскай гаспадаркі, гасцініцы Кушнера і «Брыстоль», натарыяльныя канторы К.Рота, В.Сомава, Гес-дэ-Кальве, П.Самаквасава, пажарнае дэпо. У 1922 г. вуліцу перайменавалі ў гонар Л.Д.Троцкага. З 1923 г. яна зноў Замкавая (з'яўлялася працягам былой Вакзальнай вуліцы), у 1934 г. пасля забойства савецкага дзяржаўнага і партыйнага дзеяча С.М.Кірава атрымала назву ад яго імя (разам з Вакзальнай вуліцай). У 1935 г. паводле даведніка «Уся БССР» некаторы час называлася вуліцай Праўды. У 1974 г. ў сувязі са святкаваннем 1000-годдзя горада ёй вернута назва Замкавая.

Сучасныя вуліца Леніна і праспект Фрунзе ўзніклі ў 16 ст. ў выніку падзелу былой Вялікай вуліцы. А.П.Сапуноў у сваім даследаванні вядомага «Чарцяжа места Віцебска 1664 года» адзначаў, што адна з вуліц ішла ў напрамку да Валконскага кругліка (да ракі Віцьба), а другая — да Задунаўя. Першая ў 16 ст. называлася Вялікай дарогай вулічнай, пазней — Вялікай Ілемніцкай вуліцай, паколькі вяла ў бок маёнтка Ілемніца. У далейшым, менавіта ў гэтым напрамку разгортвалася жыллёвае будаўніцтва. З гэтага ж боку знаходзіўся другі ўезд ва ўмацаваную частку Віцебска праз Суражскую браму. Таму з 1744 г. вуліца атрымала назву Вялікая Суражская, пазней Старасуражская.

Галоўнай асаблівасцю працэса намінацыі вуліц і іншых унутрыгарадскіх аб'ектаў у данацыянальны перыяд развіцця урбанаміі было тое, што ён адбываўся стыхійна, мадэлі «шліфаваліся» працяглы час, назвы змяняліся плаўна ў сувязі са зменамі планіроўкі, добраўпарадкаваннем, удасканаленнем пакрыцця вуліцы, з'яўленнем іншага важнага аб'екта на ёй і г.д. Гэтым і тлумачыцца той факт, што пасля таго, як на пачатку 19 ст. ў канцы Старасуражскай вуліцы стала фарміравацца плошча, ад якой пачынаўся тракт на Санкт-Пецярбург, вуліцу назвалі Санкт-Пецярбургскай. Пазней, разам з узнікненнем Смаленскага рынку, у бок якога яна вяла (потым пераходзіла ў дарогу на Смаленск), вуліца атрымала назву Смаленскай. У 16 і 19 ст. Смаленская вуліца разам з Замкавай з'яўлялася адной з цэнтральных вуліц Віцебска. Тут размяшчаліся важнейшыя для горада аб'екты: губернская ўстанова, мяшчанская ўправа, кантрольная палата, дваранская апека, губернскае жандарскае праўленне і інш.

20 ст. характарызуецца штучнасцю намінацыі ўнутрыгарадскіх аб'ектаў, якая ажыццяўлялася шляхам валявога рашэння, разам з прыкметным уплывам ідэалагічных установак. Яркае таму пацвярджэнне — лёс названай вуліцы. Пасля ўстанаўлення савецкай улады ў горадзе пачалося актыўнае перайменаванне вуліц, плошчаў і іншых аб'ектаў. 17.4.1921 г. пастановай Віцебскага губвыканкома Смаленская вуліца была перайменавана ў вуліцу Свярдлова, а 17.6.1922 г. — у вуліцу Леніна. Дарэчы, на змену большасці назваў цэнтральнай часткі Віцебска прыйшлі найменні, дадзеныя ў гонар асоб, якія прымалі актыўны ўдзел ва ўстанаўленні савецкай улады, а таксама тыя, што ўслаўляюць новы грамадскі лад, сваю рэспубліку. Напрыклад, у горадзе з нагоды святкавання гадавіны Кастрычніцкай рэвалюцыі было перайменавана 11 унутрыгарадскіх аб'ектаў (зацверджана 28.1.1919):

Старая назва:	**Новая назва**:
Дварцовая вуліца	Савецкая вуліца
Вялікая Багаслоўская і Малая Багаслоўская вуліцы	Камуністычная вуліца
Васкрасенская і Духаўская вуліцы	Бухарынская вуліца
Вялікая Мяшчанская вуліца	Вялікая Грамадзянская вуліца
Малая Мяшчанская вуліца	Малая Грамадзянская вуліца
Саборная плошча	Плошча Свабоды
Арлоўская плошча	Чырвонаармейская плошча
Сянны (Сенной) бульвар	Пралетарскі бульвар
Сад «Елагі»	Сад Камун

Яшчэ больш перайменаванняў было зроблена ў гонар 5-годдзя Кастрычніцкай рэвалюцыі (1922):

Старая назва:	**Новая назва:**
Дваранскі сад	Сад Карла Маркса
Смаленская вуліца	Вуліца Леніна
Замкавая вуліца	Вуліца Троцкага
Магілёўская вуліца	Вуліца Калініна
Вялікая Пятроўская вуліца	Вуліца Клары Цэткін
Верхняя Набярэжная вуліца	Вуліца Луначарскага
Задунаўская вуліца	Вуліца Свярдлова
Ніжняя Пятроўская вуліца	Вуліца Каменева
Духаўская набярэжная	Вуліца Сцяклова (Стеклова)
Трыгубская вуліца	Вуліца Зіноўева
Стара-Манастырская вуліца	Вуліца Будзённага
Нова-Манастырская вуліца	Вуліца Бебеля
Кацярынінская вуліца	Вуліца Чычэрына
Канатная вуліца	Вуліца Радэка
Біржавая вуліца	Вуліца К.Лібкнехта
Спаская вуліца	Вуліца Бакуніна
Багаяўленская вуліца	Вуліца Энгельса
Раждественская вуліца	Вуліца Крапоткіна
Вялікая Пакроўская вуліца	Вуліца Жарэса
Сазонаўская вуліца	Вуліца Дамбаля
Конная плошча	Чырвоная (Красная) плошча
Сянная плошча	Плошча Лассаля
Брудная (Грязная) вуліца	Чырвоная (Красная) вуліца
Упраўская вуліца	Камунальная вуліца
Троіцкая вуліца	Вуліца Лекерта
Лучоская вуліца	Вуліца Переца

Праз 5 гадоў на ўрачыстым пасяджэнні Пленума Віцебскага гарадскога Савета, прысвечаным 10-годдзю Кастрычніцкай рэвалюцыі (6.10.1927), былі зацверджаны чарговыя перайменаванні:

Старая назва:	Новая назва:
Бібкін завулак	Завулак Хайкіна
Варапаеўская вуліца	Вуліца Вароўскага
Брудна-Пятроўская (Грязно-Петровская) вуліца	Чырвона-Партызанская вуліца
Брудная (Грязная) вуліца	Дэпутацкая вуліца
Духаўская вуліца	Авіяцыйная вуліца
Духаўскі завулак	Авіяцыйны завулак
Раждественская набярэжная	Набярэжная Крапоткіна
Далгарукаўская вуліца	Вуліца Я.Коласа
Верхне-Пятроўская вуліца	Кастрычнікавая вуліца
Ніжне-Пятроўская вуліца	Камсамольская вуліца
Папярэчна-Пятроўская вуліца	Вуліца Металістаў
Емяльянаўская вуліца	Вуліца Войкава
Рыначная вуліца	Вуліца Дзяржынскага
Вялікая Ільінская вуліца	Рэвалюцыйная вуліца
Ільінская плошча	Рэвалюцыйная плошча
Міхайлаўская вуліца	Мопраўская вуліца
Вялікая Сінякова вуліца	Вялікая Беларуская вуліца
Малая Сінякова вуліца	Малая Беларуская вуліца
Папярэчна-Ільінская вуліца	Вуліца Красіна

Другая частка сучаснай вуліцы Леніна, ад плошчы Свабоды да плошчы Перамогі сфарміравалася значна пазней сваёй Узгорскай часткі. З 19 ст. да 1922 г. яна называлася Гогалеўскай, у гонар рускага пісьменніка М.В.Гогаля.

Гісторыя сучаснага праспекта Фрунзе звязана з другой часткай Вялікай вуліцы, што ўтварылася пасля яе падзелу. У канцы 16 — пачатку 17 ст. яна называлася Вялікай Задунаўскай вуліцай і праходзіла па тэрыторыі Задунаўя (назва ад ручая Дунай). У 1922 г. ёй надалі імя Свярдлова, потым зноў Задунаўскай. У 1925 г. адрэзак вуліцы ад сучаснай плошчы Свабоды да перакрыжавання з праспектам Генерала Людзнікава атрымаў назву праспекта Фрунзе, у гонар савецкага партыйнага і ваеннага дзеяча, ваеннага тэарэтыка М.В.Фрунзе (вуліца перайменавана на наступны дзень пасля яго смерці). Адрэзак вуліцы вышэй названага перакрыжавання ў 1925 г. называлі Рускай вуліцай. Паходжанне гэтай назвы да нашага часу дакладна невядома. Звычайна ў гісторыі Віцебска малыя пасады служылі асновай вуліц, якія атрымлівалі назвы пасада, на тэрыторыі якіх ўтварыліся. У нашым выпадку Рускі пасад (або пасад Русь), паводле інвентароў 17 ст., знаходзіўся на другім баку горада — за Дзвіной, дзе нікалі не было Рускай вуліцы.

Іншыя лінейныя аб'екты сярэдневяковага Задунаўя, такія, як Казьмадзям'янскі і Алешкаўскі завулкі, немагчыма суаднесці з сучаснымі вуліцамі з-за адсутнасці дакладных звестак пра іх размяшчэнне.

Не захавалі сваіх гістарычных назваў і самыя старажытныя вуліцы Узгор'я. Так, былая Узгорская вуліца, якая з 1840—50-х гадоў называлася Афіцэрскай, 13.4.1900 г. ў гонар 100-годдзя з дня смерці вядомага рускага палкаводца А.В.Суворава была перайменавана ў Суворaўскую (цяпер вул. Суворава). Афіцэрскай (ці Малой Афіцэрскай) пачала называцца перпендыкулярная ёй вуліца (у 17—18 ст. Падтычынская вуліца, з 1919 г. вуліца Урыцкага). Сучасная Афіцэрская вуліца ў раёне магазіна «Асілак» не мае адносін да старажытных назваў. Трэба адзначыць, што на плане Віцебска 1922 г. (літаграфія С.Сялюціна) вуліца Суворава названа Валадарскай (архіўныя звесткі пра дакладную дату гэтага перайменавання не знойдзены). Вуліца адрозніваецца ад іншых тым, што на ёй амаль поўнасцю захавалася забудова 19 і часткова 18 ст.

Згодна з хадайніцтвам чытачоў-віцяблян неўзабаве пасля смерці Л.М.Талстога вуліца Падзвінская атрымала імя вялікага рускага пісьменніка. Сапраўды вядома, — піша С.В.Букчын, — што ў 1901 г., пасля адлучэння

Л.М.Талстога святейшым Сінодам ад царквы, на яго імя «з Віцебска быў адасланы адрас з выражэннем любові да найвялікшага пісьменніка нашага часу. Пад ім стаяла 120 подпісаў».

Імёны яшчэ трох рускіх (А.С.Грыбаедава, У.У.Маякоўскага, А.П.Чэхава) і аднаго беларускага пісьменніка (Я.Купалы) на пачатку 20 ст. атрымалі параўнальна маладыя аб'екты (ім трохі болей за сто гадоў) — Другая Ветраная вуліца, Біржавы завулак (да 1911 г. Біржавая вуліца), Ветраная вуліца і завулак Бібкіна.

З 16 ст. пачынаецца гісторыя вуліцы, якая ў наш час носіць імя Камісара Крылова С.М. (1892—1938), а́ктыўнага ўдзельніка лютаўскай і кастрычніцкай рэвалюцый, грамадзянскай вайны, члена Ваенна-рэвалюцыйнага камітэта (у ноч з 27 на 28 кастрычніка 1917 г. ўзяў уладу ў Віцебску). Слова «Камісара» было дададзена да назвы вуліцы ў 1973 г. ў сувязі з тым, што ў большасці гараджан найменне вуліцы асацыіравалася з імем рускага пісьменніка І.А.Крылова. Імя пісьменніка Крылова атрымала былая Успенская (ці Саборная) вуліца, якая вяла да Успенскага сабора. Паводле інвентара 1641 г., у 17 ст. гэтую вуліцу называлі Багародзіцкай (праходзіла па тэрыторыі Багародзіцкага пасада, які атрымаў назву ад царквы Успення Прасвятой Багародзіцы, вядомай з 15 ст.).

Імёнамі-сімваламі савецкай эпохі (Савецкая, Камуністычная вуліцы) былі заменены ў 1919 г. назвы Дварцовай (знаходзіўся палац губернатара), Вялікай Багаслоўскай і Малой Багаслоўскай вуліц (вялі ў бок царквы Іаана Багаслова).

Цікавы лёс яшчэ адной вуліцы Узгор'я, якая сфарміравалася ў 18 ст. і да 1927 г. называлася Спаскай (на ёй размяшчалася Спаская царква, тэрыторыя сучаснай Успенскай горкі). Адасабленне царквы ад дзяржавы знайшло свой працяг у замене ўсіх царкоўных назваў: Спаскую вуліцу перайменавалі ў Дэпутацкую. Новая назва вуліцы была пазбаўлена не толькі арыенціровачнай функцыі, але і інфармацыйнай. У 1980 г. вуліца атрымала імя В.К.Путна, савецкага ваеннага дзеяча, камісара Віцебскай губерні.

У 18—20 ст. горад значна павялічыўся, былыя абарончыя збудаванні канчаткова страцілі сваё значэнне, адпала патрэба ў вале (ці акопе). Тым не менш назвы вуліц канца 19 ст. яшчэ захоўвалі ўспаміны пра яго, напрыклад, Кавальская вуліца за акопам. У межы горада паступова былі ўключаны навакольныя маёнткі Лукішкі, Білева, Елагі, Маркава слабада, фальваркі Мазурына, Пятроўск, сёлы Драніцы, Перавоз, Давыдаўка, Васьковічы, Журжава, Грышаны, Ольгава, Себяхі, Чэпіна, Янопаль, Сакалоўка, пасёлак Андронавічы і інш. Віцябляне будавалі горад для таго, каб у ім жыць. Кожнае пакаленне гараджан уносіла свае змены і ў геаграфічныя назвы. Ад стагоддзя да стагоддзя вядучымі рабіліся розныя прынцыпы намінацыі. Так, у 16 — пачатку 17 ст. унутрыгарадскія лінейныя аб'екты Віцебска атрымлівалі назвы ад наймення пасадаў, слабодаў, юрыдык, па тэрыторыі якіх яны праходзілі. З 2-й палавіны 18 ст. у горадзе адбываўся актыўны перадзел зямлі на карысць каталіцкіх касцёлаў. Значнае месца ў забудове Віцебска (асабліва яго цэнтра) займалі кляштары, калегіумы, уніяцкія храмы. Вуліцы ўсё часцей атрымлівалі назвы па рэлігійных аб'ектах, ад назваў касцёлаў, кляштараў, уніяцкіх і праваслаўных цэркваў. Другая палавіна 18 і 19 ст. ва ўрбананімічных адносінах адрозніваецца вялікай увагай да чалавека: павялічваецца колькасць назваў вуліц, дадзеных па прафесіі жыхароў — Ганчарная, Афіцэрская вуліцы. З'яўляюцца таксама «уладальніцкія» найменні. 20 ст. прынясло вялікую колькасць назваў, утвораных ад апелятываў з абстрактным значэннем тыпу: вуліцы Міра, Праўды, праспект Перамогі, плошча Свабоды і інш.

Сёння важна не адмаўляцца, як гэта было раней, ад вопыту папярэдніх пакаленняў, у т.л. і ў галіне намінацыі ўнутрыгарадскіх аб'ектаў, а захоўваць назвы вуліц, завулкаў, плошчаў. Віцебск, як адзін з самых старажытных гарадоў Беларусі, жыццёва мае патрэбу ў аднаўленні назваў вуліц хаця б на тэрыторыі, якая адзначана на «Чарцяжы места Віцебска 1664 года».

Крыніцы і літаратура: Нацыянальны гістарычны архіў Беларусі. Фонды: 1416, 2496, 2500, 2506, 2567, 2631, 2811, 2812, 2814, 3209 і інш.; Дзяржаўны архіў Віцебскай вобласці. Фонды: 14, 49, 67, 56, 118, 303, 322, 449, 1821, 2268 і інш.; Расійскі дзяржаўны архіў старажытных актаў. Фонды: 137, 145, 192, 210, 248, 389, 1355, 1356 і інш.; Расійскі дзяржаўны ваенна-гістарычны архіў. Фонды: 349, ВУА і інш.; Цэнтральны дзяржаўны гістарычны архіў Літоўскай Рэспублікі. Фонды ДА, Літоўская скарбавая камісія, 1282 і інш.; Рукапісны аддзел бібліятэкі Вільнюскага дзяржаўнага універсітэта. Фонды: 4, 34 і інш.; Рукапісны аддзел бібліятэкі Акадэміі навук Літоўскай Рэспублікі. Фонд 17; Акты, издаваемые Виленскою комиссиею для разбора древних актов.

Т. 1—39. Вильно, 1865—1915; Акты, относящиеся к истории Западной России, собранные и изданные Археографическою комиссиею. Т. 1—5. СПб, 1846—53; Акты, относящиеся к истории Южной и Западной России, собранные и изданные Археографическою комиссиею. Т. 1—15. СПб, 1863—92; Археографический сборник документов, относящиеся к истории Северо-Западной Руси. Т. 1—14. Вильна, 1867—1904; Витебская старина. Сост. А.П.Сапунов. Витебск, 1883—88; Историко-юридические материалы, извлеченные из актовых книг губерний Витебской и Могилевской. Вып. 1—32. Витебск, 1871—1906; Летопись города Витебска, списанная с рукописи Михаила Панцырного, 1760 г. Степаном Аверкою, с собственными и отца его прибавлениями. Витебск, Б.г.; Памятная книжка Витебской губернии. Витебск, 1860—1914; Полное собрание русских летописей. Т. 35. М., 1980; «Чертеж» города Витебска 1664 г. // Труды Витебской учёной архивной комиссии. Кн. 1. Витебск, 1910; Адресная и справочная книга города Витебска. Витебск, 1907; Букчин С.В. Как жить, Лев Николаевич? Мн., 1979; Левко О.Н. Витебск 14—18 вв. Мн., 1984; Смолицкая Г.П. Карты генерального межевания России как источник топонимического исследования // Развитие методов топонимического исследования. М., 1970; Чарняўская Т.І. Архітэктура Вітебска. Мн., 1980; Яшкін І.Я. Беларускія геаграфічныя назвы. Мн., 1971.

Г.М.Мезенка.

Увекавечаны ў назвах вуліц

Жыхары Віцебска беражліва захоўваюць памяць пра воінаў, якія ўнеслі вялікі ўклад у барацьбу за Айчыну і аддалі сваё жыццё ў імя перамогі над ворагамі. Іх імёны ўвекавечаны ў назвах многіх гарадскіх вуліц, завулкаў, мастоў. У 1964 г. гарвыканком у сувязі з святкаваннем 20-годдзя вызвалення Віцебска ад нямецка-фашысцкіх захопнікаў пастанавіў прысвоіць 12 гарадскім вуліцам імёны воінаў-вызваліцеляў. Пазней вуліцы Віцебска называлі ў гонар воінаў, якія загінулі пры выкананні вайсковага абавязку. 21.12.1992 г. Савет Міністраў Рэспублікі Беларусь прыняў пастанову: «Аб увекавечанні памяці абаронцаў Айчыны і ахвяр войнаў», якая яшчэ раз падкрэсліла неабходнасць захавання памяці загінуўшых.

Вуліца Байдукова. Названа ў гонар Героя Савецкага Саюза (1936), генерал-палкоўніка авіяцыі Георгія Піліпавіча Байдукова, удзельніка першых у свеце беспасадачных пералётаў праз Паўночны полюс сумесна з В.П.Чкалавым і А.В.Беляковым. У Вялікую Айчынную вайну Г.П.Байдукоў камандаваў авіядывізіяй і авіякорпусам, удзельнічаў у вызваленні Беларусі.

Вуліца Бумагіна. Былая 3-я Свярдлова вуліца. Названа ў 1964 г. ў гонар ураджэнца Віцебска, Героя Савецкага Саюза, камандзіра ўзвода Іосіфа Раманавіча Бумагіна. У баях за Брэслаў 24.4.1945 г. ён паўтарыў подзвіг А.Матросава. На доме № 5 устаноўлена мемарыяльная дошка.

Вуліца Ватуціна. Названа ў гонар Героя Савецкага Саюза (1965), генерала арміі Мікалая Фёдаравіча Ватуціна, які ўнёс значны ўклад у развіццё савецкай ваеннай навукі па праблемах акружэння буйных груповак праціўніка.

Вуліца Вінаградавай. Былая 17-я Гарадоцкая вуліца. Названа ў гонар савецкай радысткі-разведчыцы Аляксандры Сцяпанаўны Вінаградавай. Паводле звестак, атрыманых ад Вінаградавай, авіяцыя неаднаразова наносіла бомбавыя ўдары па ваенных аб'ектах гітлераўцаў. У канцы лютага 1943 г. арыштавана і пасля катаванняў расстраляна. На доме № 6, дзе жыла разведчыца, устаноўлена мемарыяльная дошка.

Вуліца Гастэлы. Названа ў гонар Героя Савецкага Саюза, летчыка Мікалая Францавіча Гастэлы, які 26.6.1941 г. ў час бамбардзіроўкі танкавай калоны гітлераўцаў на дарозе Маладзечна—Радашковічы накіраваў свой палаючы самалёт на скапленне ваеннай тэхнікі ворага. Бацькі М.Ф.Гастэлы — ураджэнцы Беларусі.

Вуліца Гараўца. Былая Бальнічная вуліца, цягнулася ад плошчы Леніна да Смаленскай плошчы. Названа ў 1957 г. ў гонар ураджэнца Віцебшчыны, Героя Савецкага Саюза Аляксандра Канстанцінавіча Гараўца, адзінага ў свеце лётчыка, які 6.7.1943 г. ў паветраным баі збіў 9 самалётаў праціўніка. Загінуў у гэтым баі. На ўшанаванне яго памяці ўстаноўлена мемарыяльная дошка, у скверы пабудаваны помнік.

Праспект Генерала Люднікава. Былая 1-я Садовая вуліца (працягласць 1,5 км). Названы ў 1976 г. ў гонар Героя Савецкага Саюза, генерала-палкоўніка, ганаровага грамадзяніна Віцебска (1974) Івана Ільіча Людніка ва. У

час Беларускай аперацыі 1944 г. І.І.Людніка ў камандаваў 39-й арміяй 3-га Беларускага фронту, якая разам з 43-й арміяй 1-га Прыбалтыйскага фронту акружыла і разграміла віцебскую групоўку праціўніка, вызваліла Віцебск ад гітлераўцаў. На доме № 3 установлена мемарыяльная дошка.

Вуліца Генерала Белабародава. У 1994 г. частка Маскоўскага праспекта ад вуліцы Герцана да плошчы Перамогі названа ў гонар двойчы Героя Савецкага Саюза, генерала арміі, ганаровага грамадзяніна Віцебска (1974) Афанасія Паўланцьевіча Белабародава. Воіны 43-й арміі пад камандаваннем А.П.Белабародава сумесна з 39-й арміяй генерала І.І.Людніка ўдзельнічалі ў вызваленні Віцебска ад нямецка-фашысцкіх захопнікаў.

Вуліца Грыгор'ева. Былая 5-я Бядулі вуліца. Названа ў 1964 г. ў гонар Героя Савецкага Саюза, удзельніка баёў на Віцебшчыне ў гады Вялікай Айчыннай вайны, гвардыі сяржанта Георгія Сцяпанавіча Грыгор'ева, які 20.1.1944 г. ў баі паўтарыў подзвіг А.Матросава.

Вуліца Громава. Названа ў гонар савецкага военачальніка, генерал-палкоўніка авіяцыі, Героя Савецкага Саюза (1934), прафесара Міхаіла Міхайлавіча Громава. Камандаваў 1-й паветранай арміяй, якая забяспечвала авіяцыйную падтрымку і прыкрыццё з паветра войск у ваенных аперацыях па вызваленні Беларусі і Віцебска.

Вуліца Данукалава. Названа ў гонар аднаго з арганізатараў і кіраўнікоў партызанскага руху ў Віцебскай вобласці ў Вялікую Айчынную вайну, Героя Савецкага Саюза (1944) Аляксея Фёдаравіча Данукалава.

Вуліца Даватара. Былая Мікольская вуліца. Працягнулася на 700 м ад праспекта Фрунзе да Парка імя 40-годдзя ВЛКСМ. Названа ў гонар Героя Савецкага Саюза (1941), генерал-маёра, ураджэнца Віцебскай вобласці Льва Міхайлавіча Даватара. У пачатку 1920-х гадоў вучыўся ў Віцебскай губсаўпартшколе, працаваў рабочым на лёнапрадзільнай фабрыцы «Дзвіна». У Вялікую Айчынную вайну камандаваў асобнай кавалерыйскай групай і кавалерыйскім корпусам. Загінуў 19.12.1941.

Вуліца Жасткова. Былая 4-я Смаленская вуліца. Названа ў 1985 г. ў гонар удзельніка вызвалення Віцебскай вобласці ад нямецка-фашысцкіх захопнікаў, Героя Савецкага Саюза (1945), камандзіра кулямётнага ўзвода гвардыі лейтэнанта Аляксандра Пятровіча Жасткова. Загінуў 25.6.1944 г. ў баі на подступах да Віцебска. На доме № 8/1 установлена мемарыяльная дошка.

Вуліца Зяньковай. Былая Папярэчна-Пятроўская, пазней Металістаў вуліца (750 м). Названа ў 1985 г. ў гонар аднаго з кіраўнікоў камсамольска-маладзёжнага падполля ў Віцебскай вобласці, Героя Савецкага Саюза (1958) Ефрасінні Савельеўны Зяньковай. Да 1941 г. працавала на віцебскай фабрыцы «Сцяг індустрыялізацыі».

Вуліца Князева. Названа ў гонар удзельніка вызвалення Беларусі, Героя Савецкага Саюза (1943), выпускніка Віцебскага аэраклуба, лётчыка-знішчальніка, палкоўніка Васіля Аляксандравіча Князева.

Вуліца Кандрацьева. Былая 2-я Красіна вуліца. Названа ў 1964 г. ў гонар ураджэнца Віцебска, выпускніка Віцебскага аэраклуба, удзельніка савецка-фінляндскай і Вялікай Айчыннай войнаў, Героя Савецкага Саюза (1940), палкоўніка Пятра Васілевіча Кандрацьева (загінуў 2.6.1943).

Вуліца Лявонава. Названа ў гонар аднаго з кіраўнікоў партызанскага руху на тэрыторыі Віцебскай вобласці ў Вялікую Айчынную вайну Васіля Сяргеевіча Лявонава.

Завулак Матросава. Названы ў гонар Героя Савецкага Саюза (1943) Аляксандра Мацвеевіча Матросава. Яго подзвіг стаў сімвалам мужнасці і воінскай доблесці для многіх воінаў, у т.л. віцяблян.

Вуліца Мясаедава. Названа ў гонар удзельніка вызвалення Віцебшчыны ад нямецка-фашысцкіх захопнікаў у Вялікую Айчынную вайну Дзмітрыя Васілевіча Мясаедава. 26.6.1944 г. капітан Мясаедаў на чале разведроты 881-га стралковага палка 158-й стралковай дывізіі 39-й арміі ўварваўся ў Віцебск і ўзняў чырвоны сцяг на Доме спецыялістаў (вул. Даватара, 14/9).

Вуліца Свідзінскага. Названа ў гонар ураджэнца Віцебска, Героя Савецкага Саюза (1943) Уладзіміра Іванавіча Свідзінскага. Загінуў у баі 25.3.1945 г.

Вуліца Сівакова. Былая 24-я Гарадоцкая. Названа ў 1964 г. ў гонар удзельніка вызвалення Віцебскай вобласці ад нямецка-фашысцкіх захопнікаў у Вялікую Айчынную вайну, генерал-маёра, Героя Савецкага Саюза Івана Пракопавіча Сівакова. Камандаваў 71-й гвардзейскай стралковай дывізіяй, якая за прарыў віцебскага ўмацаванага раёна ўдастоена

ганаровай назвы «Віцебская». Загінуў 20.7.1944 г. Пахаваны ў Віцебску на Ваенных могілках.

Вуліца Сільніцкага. Названа ў гонар Героя Савецкага Саюза (1942) Міхаіла Фёдаравіча Сільніцкага. Партызан-кулямётчык М.Ф.Сільніцкі загінуў у няроўным рукапашным баі, прыкрываючы адыход партызанскага атрада.

Вуліца Смушкевіча. Названа ў 1987 г. ў гонар савецкага ваеннага лётчыка, генерал-лейтэнанта авіяцыі, двойчы Героя Савецкага Саюза (1937, 1939) Якава Уладзіміравіча Смушкевіча, які ў 1926—36 гг. служыў у Віцебску (камісар, начальнік палітаддзела, камандзір 201-й авіябрыгады).

Вуліца Смятаніна. Былая 2-я Кааператыўная вуліца. У 1965 г. названа ў гонар удзельніка вызвалення Віцебскай вобласці ад нямецка-фашысцкіх захопнікаў, Героя Савецкага Саюза (1945), падпалкоўніка Уладзіміра Сяргеевіча Смятаніна. 25.6.1944 г. намеснік камандзіра У.С.Смятанін двойчы ўзначальваў атаку 48-га гвардзейскага стралковага палка 17-й стралковай дывізіі пры разгроме варожай групоўкі, якая прарывалася з Віцебскага «катла». Цяжка паранены, не пакінуў поле бою, быў схоплены гітлераўцамі і закатаваны.

Вуліца Сцепаненкі. Былая 3-я Артылерыйская вуліца. Названа ў 1964 г. ў гонар генерал-маёра артылерыі Пятра Рыгоравіча Сцепаненкі (памёр ад ран 24.1.1945, пахаваны ў Віцебску). Камандаваў 8-й гарматнай артдывізіяй рэзерва Галоўнага камандавання, якая за ўдзел у вызваленні Віцебска атрымала ганаровую назву «Віцебская».

Вуліца Супруна. Названа ў гонар савецкага лётчыка, удзельніка баёў на Беларусі, двойчы Героя Савецкага Саюза (1940, 1941) Сцяпана Паўлавіча Супруна. Камандзір знішчальнага авіяпалка асобага прызначэння С.П.Супрун служыў у Віцебску. Загінуў 4.7.1941 г. на Віцебшчыне.

Вуліца Цалікава. Названа ў гонар генерал-маёра, удзельніка вызвалення Беларусі ад гітлераўцаў Канціміра Аляксандравіча Цалікава. Камандаваў 13-м гвардзейскім стралковым корпусам 1-га Прыбалтыйскага фронту, загінуў у баі 21.7.1944 г. Быў пахаваны ў Віцебску, пазней перапахаваны ў Асеціі.

Праспект генерала Чарняхоўскага. Былая Лучоская (1904—22), Морыца (1924—38) і г.д. Адна з асноўных радыяльных магістраляў агульнадзяржаўнага значэння. З'яўляецца працягам (2 км) вуліцы Леніна ад плошчы Перамогі да моста імя М.П.Шмырова цераз Лучосу і Зялёнагурскай вуліцы. Названа ў гонар савецкага военачальніка, двойчы Героя Савецкага Саюза (1943, 1944), удзельніка баёў за вызваленне Беларусі ад нямецка-фашысцкіх захопнікаў у Вялікую Айчынную вайну, генерала арміі Івана Данілавіча Чарняхоўскага. З 24.4.1944 г. камандаваў войскамі 3-га Беларускага фронту, якія разам з вайсковымі падраздзяленнямі 1-га Прыбалтыйскага фронту разгромілі віцебскую групоўку гітлераўцаў, вызвалілі Віцебск. На фасадзе дома № 1 праспекта ўстаноўлены бюст палкаводца.

Вуліца Шмырова. Названа ў 1964 г. ў гонар аднаго з арганізатараў і кіраўнікоў партызанскага руху на тэрыторыі Віцебскай вобласці ў Вялікую Айчынную вайну, Героя Савецкага Саюза (1944), ганаровага грамадзяніна Віцебска (1964) Міная Піліпавіча Шмырова. На будынку сярэдняй школы № 43 (вул. Шмырова) устаноўлена мемарыяльная дошка.

Вуліца Янушкоўскага. Былая 5-я Суражская вуліца. У 1964 г. названа ў гонар ураджэнца Віцебшчыны, Героя Савецкага Саюза (1945) Івана Іванавіча Янушкоўскага. Па-геройску загінуў у баі 18.9.1944 г. ў Румыніі.

Шэраг вуліц Віцебска носіць назвы, якія захоўваюць памяць аб абаронцах Айчыны, звязаны з падзеямі Вялікай Айчыннай вайны, Савецкай Арміяй:

Вуліца 39-й арміі. Былая 3-я Сацыялістычная вуліца. Названа ў гонар 39-й арміі 3-га Беларускага фронту, воіны якой удзельнічалі ў вызваленні Віцебска ад гітлераўцаў у 1944 г. ў ходзе Віцебска-Аршанскай наступальнай аперацыі.

Вуліца 43-й арміі. Названа ў гонар 43-й арміі 1-га Прыбалтыйскага фронта, воіны якой ўдзельнічалі ў вызваленні Віцебска ад гітлераўцаў у 1944 г. ў ходзе Віцебска-Аршанскай наступальнай аперацыі.

Вуліца 26 чэрвеня. Працягнулася ад вуліцы Міру да вуліцы Чапаева. Названа на ўшанаванне памяці дня вызвалення Віцебска ад гітлераўцаў у Вялікую Айчынную вайну.

Вуліца Савецкай Арміі. Былая Шашейная, потым Нікольская (Мікольская) вуліца (350 м). Названа ў 1948 г. ў гонар 30-годдзя Савецкай Арміі.

Праспект Перамогі. Былы Смаленскі праспект (2500 м). У 1985 г. перайменаваны на ўшанаванне памяці юбілея перамогі ў Вялікай Айчыннай вайне. На доме № 2 устаноўлена мемарыяльная дошка.

У Віцебску знаходзяцца таксама вуліцы: Авіяцыйная, Артылерыйская, Афіцэрская, Партызанская, Чырвонагвардзейская, Чырвонага партызана. Імем Героя Савецкага Саюза Фёдара Цімафеевіча Блахіна названы мост цераз Заходнюю Дзвіну. Пры вызваленні Віцебска сапёрны ўзвод, якім ён камандаваў, у ноч на 26.6.1944 г. выратаваў мост ад выбуху.

Рашэннем Віцебскага гарвыканкома ад 1.3.1989 г. 5 былых «жданаўскіх» вуліц горада былі названы імёнамі воінаў-віцяблян, якія загінулі ў час вайны ў Афганістане: капітана Леаніда Мікалаевіча Бяляцкага, маёра Станіслава Міхайлавіча Гурынава, малодшага сяржанта Аляксандра Рыгоравіча Даніленка, прапаршчыка Анатоля Аляксандравіча Маўрына, старшага лейтэнанта Алега Рышардавіча Тувальскага. У 1987 г. Новая вуліца была перайменавана ў вуліцу Воінаў-інтэрнацыяналістаў. У 1990 г. перайменавана вуліца Лугавая, ёй нададзена імя воіна-інтэрнацыяналіста старшага лейтэнанта Савецкай Арміі Аляксандра Уладзіміравіча Канаплёва, які 26.1.1990 г. загінуў пры правядзенні вайсковай аперацыі па затрыманню бандыцкай групы ў раёне г. Ленкарань Азербайджана. На вуліцы ўстаноўлена мемарыяльная дошка.

Літаратура:

Іх імёнамі названы. Энцыклапедычны даведнік. Мн., 1987; Витебск. Энциклопедический справочник. Мн., 1988; Навечно в сердце народном. 3-е изд. Мн., 1984; Беленькі З.В., Падліпскі А.М. Віцебск і наваколле. Мн., 1984.

Артыкул падрыхтаваў У.І.Галдзілаў.

Населеныя пункты, якія ўвайшлі ў межы Віцебска

ДАВЫДАЎКА. Былая вёска; у 1967 г. ўключана ў межы Віцебска. Знаходзіцца ў Чыгуначным раёне горада (вуліцы 1-я і 5-я Лужаснянскія). У 1906 г. засценак Давыдаўка Мішкаўскай воласці Віцебскага павета; 5 двароў, 20 жыхароў. У 1960—67 гг. вёска была ў складзе Мазалаўскага сельсавета Віцебскага раёна.

ЖУРЖАВА. Былая вёска; уключана ў межы Віцебска ў 1967 г. Знаходзіцца ў Кастрычніцкім раёне горада. У 1906 г. маёнтак, 22 жыхары. У 1954—67 гг. вёска Бабініцкага сельсавета Віцебскага раёна. Непадалёку знаходзіцца 2-е Журжаўскае радовішча глін (запасы 3,1 млн. м³), распрацоўваецца вытворчым аб'яднаннем «Кераміка».

МАРКАЎШЧЫНА. Былы прыгарад Віцебска, уключаны ў межы горада ў 1920-я гады. З 1940 г. ў Першамайскім раёне Віцебска. Тут знаходзяцца рачны порт, «Віцебскдрэў» (акцыянернае прадпрыемства па апрацоўцы драўніны), маслаэкстракцыйны, механічны, трактарных запасных частак заводы, ЦЭЦ, дывановае вытворчае аб'яднанне, камбінат шаўковых тканін, панчошна-трыкатажнае прадпрыемства «КІМ», Палац спорту, школы і дзіцячыя дашкольныя ўстановы, бальніцы. У 1906 г. на тэрыторыі прыгарада (628 жыхароў) знаходзіліся вёскі Маркава Слабада, Плетніна, Загор'е, фальварак Шыдлоўшчына, Маркаў манастыр (да яго прымыкаў лясны масіў Юр'ева горка, цяпер лесапарк на тэрыторыі Чыгуначнага раёна) і лёнапрадзільная фабрыка «Дзвіна» (пабудавана ў 1900).

МІШКАВА. Былая вёска, уключана ў межы Віцебска ў 1966 г. Знаходзіцца ў Чыгуначным раёне горада (завулак Чыгуначны, вуліцы 2-я і 7-я Задарожныя; 3-я, 4-я, 8-я Чэпінскія вуліцы). Размешчаны будаўнічыя арганізацыі. У 1906 г. вёска Мішкаўскай воласці Віцебскага павета: 14 двароў, 85 жыхароў. У 1960—66 гг. ў складзе Лятчанскага сельсавета Віцебскага раёна.

ПЕСКАВАЦІК (Пескаватык). Гістарычнае месца ў паўночна-ўсходняй частцы Віцебска (раён сучасных вуліц Урыцкага, Чэхава, Грыбаедава). Назву атрымала ад былога пасада, які займаў частку тэрыторыі Узгор'я паміж Заходняй Дзвіной і ручаямі, рэчышчы якіх праходзілі па глыбокіх ярах. З поўдня пасад быў абмежаваны ручаём Слізкім, з поўначы — ручаём Сутокі. Пасад вядомы таксама над назвамі Пёсья (Псіная) палянка (паводле інвентара 1618) і П'сянскі (Песянскі) пасад (паводле інвентара 1664). У пачатку 17 ст. падначальваўся архіепіскапу і налічваў 41 дом. У 2-й палавіне 17 ст. ў пасад ўваходзілі таксама 12 дамоў, якія падпарадкоўваліся магістрату. У 1790 г. на тэрыторыі Пескавацікa пабудавана кафляная мануфактура, адна з першых мануфактур у Віцебску. У пачатку 20 ст. раён пашырыўся ў паўночным напрамку, уздоўж Заходняй Дзвіны сфарміравалася Пескавацікская набярэжная. Паміж вуліцамі

Чэхава і Грыбаедава захавалася гарадзішча днепра-дзвінскай культуры (2—1 ст. да н.э. — 1—2 ст. н.э.; выявіў і даследаваў Г.В.Штыхаў).

РУБА. Былы гарадскі пасёлак на р. Заходняя Дзвіна; у 1999 г. ўключаны ў межы Віцебска (Чыгуначны раён горада). У 1909 г. Руба — вёска, 4 двары, 31 жыхар і аднайменны фальварак. З 20.8.1924 г. вёска, у складзе Бабініцкага сельсавета Віцебскага раёна. У 1926 г. налічвала 10 двароў, 57 жыхароў. Каля вёскі знаходзіліся найбуйнейшыя на Заходняй Дзвіне парогі, небяспечныя для судоў і плытоў. Уздоўж ракі і па яе рэчышчы ў раёне Рубы выходзяць наверх старажытныя (дэвонскія) пласты даламітаў. Гэта самае буйное на тэрыторыі Беларусі радовішча высакаякаснай вапны. У 1931 г. каля Рубы заснаваны вапнавы завод, вакол якога вырас рабочы пасёлак. Для вывазу гатовай прадукцыі была пабудавана чыгунка (22 км). 31.7.1970 г. вёска Руба атрымала статус гарадскога пасёлка і была падпарадкавана выканкому Чыгуначнага раёна Віцебска. У 1999 г. ў пасёлку 8648 жыхароў; акцыянернае таварыства «Даламіт» (былы вапнавы завод), аўтатранспартнае прадпрыемства, 2 сярэднія школы, 2 дашкольныя ўстановы, Палац культуры і тэхнікі, паліклініка, бальніца (на 80 ложкаў), дзіцячая спартыўная школа, бібліятэка, Дом быту, аддзяленне сувязі, санаторый-прафілакторый «Жалезнякі», лясніцтва, магазіны. Царква. Магіла ахвяр фашызму, помнік невядомаму салдату, помнік у гонар 1-й Віцебскай і імя ВЛКСМ партызанскіх брыгад.

Магіла невядомага салдата ў былым г.п. Руба (вул. Цэнтральная).

РУСЬ, пасад Рускі, паселішча ў паўднёвай частцы Задзвінскай слабады. Вядома паводле пісьмовых крыніц 16 ст. Назва «Русь» была звычайнай для месцажыхарства рускіх купцоў у гандлёвых гарадах Вялікага княства Літоўскага. На тэрыторыі пасада існавалі Сімяонаўская (Богаяўленская) царква (старажытная драўляная царква адлюстравана на «Чарцяжы места Віцебска 1664 года», з 1790 мураваная), Мікалаеўская царква (1779), правіянцкія магазіны (на беразе Заходняй Дзвіны), Петрапаўлаўская царква (1780). Сярод насельніцтва Рускага пасада таксама былі ганчары, пра што сведчыць Ганчарная вуліца.

САКАЛОЎКА. Былая вёска, уключана ў межы Віцебска ў 1967 г. Знаходзіцца ў Кастрычніцкім раёне горада (вуліца Палярная). У 1906 г. вёска, 3 двары, 20 жыхароў; у Мішкаўскай воласці Віцебскага павета. У 1954—67 гг. у Бабініцкім сельсавеце Віцебскага раёна.

СЕБЯХІ. Былая вёска, уключана ў межы Віцебска ў 1967 г. Знаходзіцца ў Кастрычніцкім раёне горада (вуліцы 1-я, 2-я і 3-я Саўгасныя). У 1906 г. складалася з 3-х вёсак, якія ўваходзілі ў Бабініцкую воласць Віцебскага павета (85 жыхароў). У 1954—67 гг. у Бабініцкім сельсавеце Віцебскага раёна.

УЛАНАВІЧЫ. Былы пасёлак, у 1964 г. ўключаны ў межы Віцебска. Знаходзіцца ў Кастрычніцкім раёне горада. У 1906 г. вёска (22 двары, 169 жыхароў) у складзе Мішкаўскай воласці Віцебскага павета. У 1954—64 гг. у Бабініцкім сельсавеце Віцебскага раёна.

ЦІРАСПАЛЬ. Былы пасёлак, у 1966 г. ўключаны ў межы Віцебска. Знаходзіцца ў Чыгуначным раёне горада [вуліцы Шумілінская, 1-я — 6-я Цірaспальскія, Ленінградская (да 1973 Гарадоцкая шаша)]. У 1906 г. маёнтак Цераспольле (Цірaспаль, уладанне Ф.І.Кромберга) Мішкаўскай воласці Віцебскага паве-

та. У 1917 г. на месцы былога маёнтка створана камуна, пазней саўгас «Цірaспаль». У 1937 г. саўгасная сядзіба (10 жылых дамоў, 32 гаспадарчыя пабудовы, іншая нерухомасць) перададзена на баланс Віцебскай МТС. У 1945 г. МТС адноўлена (з 1958 г. РТС, пазней «Райсельгастэхніка», «Райсельгасхімія»). У 1954–66 гг. вёска ў складзе Заронаўскага сельсавета Віцебскага раёна.

Літаратура:

Витебск. Энциклопедический справочник. Мн., 1988.

Музеі Віцебска

Першы музей у Віцебску быў адчынены ў 1868 г. пры губернскім статыстычным камітэце. У 1893 г. па ініцыятыве гісторыкаў Е.Р.Раманава і А.П.Сапунова ў архірэйскім доме заснаваны царкоўна-археалагічны музей. Неўзабаве пасля стварэння Віцебскай вучонай архіўнай камісіі (1909) яе члены пачалі камплектаваць уласны музей, у аснову якога была пакладзена калекцыя статыстычнага камітэта.

Першы прыватны музей Віцебска належаў вядомаму адвакату і калекцыянеру Вацлаву Пятровічу Федаровічу (1848–1911). Ён узнік хутка пасля пераезду апошняга ў Віцебск (1880-я гады) і налічваў некалькі тысяч прадметаў – адзенне і абутак народаў, якія жылі на Віцебшчыне, зброя і творы дэкаратыўна-прыкладнога мастацтва, знаходкі з археалагічных раскопак, манеты і медалі, вырабы з фарфору, шкла і г.д.

У 1915 г. ў Віцебск прыехаў чарцёжнік інжынернага кіраўніцтва Віленскай ваеннай акругі, адзін з буйных у Расіі калекцыянераў Антон Брадоўскі (1859–1928). Асабліва каштоўнай часткай яго збору з'яўлялася нумізматычная калекцыя (у 1918 падаравана губернскаму аддзелу асветы). У 1918 г. ў Віцебску створаны губернскі музей (сучасны абласны краязнаўчы музей).

У першыя гады Савецкай улады акрамя губернскага гістарычнага музея ў Віцебску створаны музеі: сучаснага мастацтва (пры Мастацка-практычным інстытуце), сельскагаспадарчы (пры Доме селяніна), ветэрынарна-заалагічны, эканоміка-прамысловы (пры эканамічным тэхнікуме), рэвалюцыі (пры СШ № 29), санітарнай адукацыі і гігіены (пры сельскагаспадарчым тэхнікуме), педагагічны і іншыя. З 2-й палавіны 1920-х гадоў і, асабліва, у 1930-я гады ўсе названыя музеі зачыніліся. Толькі пры ветэрынарным інстытуце існаваў энтамалагічны кабінет, створаны выдатным віцебскім вучоным Плюшчэўскім-Плюшчыкам (1849–1926) і перададзены ў дар гораду. У 1939 г. адчынілася карцінная галерэя Ю.Пэна (у 1941 эвакуіравана ў Саратаў).

На працягу двух пасляваенных дзесяцігоддзяў абласны краязнаўчы музей з'яўляўся адзіным гарадскім музеем. У 1959 г. ў будынку былой турмы СД адчынены яго філіял, прысвечаны дзейнасці Віцебскага падполля 1941–44 гг. У 1969 г. створаны музей Героя Савецкага Саюза М.П.Шмырова. Надзвычайна насычаным было музейнае жыццё Віцебска ў апошняе дзесяцігоддзе 20 ст. Адчыніліся новыя філіялы краязнаўчага музея: літаратурны, мастацкі, прыватных калекцый. Гарадское ўпраўленне культуры садзейнічала стварэнню музея і Дома-музея М.Шагала, музея воінаў-інтэрнацыяналістаў. Адноўлены сядзіба і дом І.Рэпіна ў Здраўнёве, дзе таксама створана экспазіцыя.

За перыяд з 1960 г. па 2000 г. ў Віцебску адкрыты музеі на прадпрыемствах і ў навучальных установах. Лепшым з іх было прысвоена імя «народных». Сярод іх музей гісторыі віцебскага трамвая. Першая яго экспазіцыя адчынілася ў 1966 г. намаганнямі энтузіяста Л.Забела. Адкрыццё гэтага музея падштурхнула і многія іншыя арганізацыі да стварэння асабістых музеяў. У цяперашні час яны існуюць на заводзе імя Камінтэрна, вытворчых аб'яднаннях «Маналіт», «Віцьтэкс», «Водаканал», «КІМ», «Віцебскэнерга», на фабрыках «Сцяг індустрыялізацыі» і «Чырвоны Кастрычнік», Віцебскім аддзяленні Беларускай чыгункі, у абласным упраўленні ўнутраных спраў і інш. Экспазіцыі гэтых музеяў цікавыя не толькі для работнікаў адпаведных прадпрыемстваў.

Заслугоўваюць увагі і музеі, створаныя ў навучальных установах. Музеі гісторыі навучальных устаноў дзейнічаюць у Акадэміі ветэрынарнай медыцыны, медыцынскім і дзяржаўным універсітэтах. У Віцебскім дзяржаўным універсітэце таксама створаны літаратурны, біялагічны і дэкаратыўна-прыкладнога мастацтва музеі. Музей народнай творчасці працуе ў тэхналагічным універсітэце.

Створаны шэраг музеяў у сярэдніх спецыяльных навучальных установах Віцебска. Музей каледжа сувязі прысвечаны ўдзелу сувязістаў у Вялікай Айчыннай вайне; палітэхнічнага тэхнікума — гісторыі навучальнай установы; СШ № 43 — Герою Савецкага Саюза М.П.Шмырову; СШ № 38 — малалетнім вязням канцэнтрацыйных лагераў; СШ № 31 — Герою Савецкага Саюза В.Харужай і У.Леніну. Дарэчы, гэта адзіны музей Леніна, які застаўся з вялікай колькасці такіх музеяў у 1960—1980-я гады. Арыгінальнай па задумцы з'яўляецца музейная экспазіцыя ў СШ № 24. Яна расказвае пра людзей, імёнамі якіх названы вуліцы пасёлка Тарнага. Жыццю і творчасці Я.Купалы і Я.Коласа прысвечаны музейныя экспазіцыі ў СШ № 7. З ліку створаных нядаўна трэба адзначыць куток (у перспектыве музей) у гімназіі № 1, які прысвечаны беларускаму краязнаўцу Н.Каспяровічу. Вучні і настаўнікі гімназіі таксама вывучаюць гісторыю сваёй навучальнай установы. Музеі гісторыі школ адчынены ў СШ № 10 і 29.

У свой час у перыядычным друку быў надрукаваны праект плана музейнага будаўніцтва ў Віцебску (на перыяд да 2000 г.). У красавіку 1988 г. прапаноўвалі адчыніць 15 новых музеяў, у т.л. музеі: горадабудаўніцтва (у Благавешчанскай царкве), тэатральны (у будынку на рагу вуліц Я.Купалы і Суворава), Віцебскай кафлі (па вуліцы Даватара), віцебскай керамікі і шкла (вуліца Суворава), Старажытнай зброі (праспект Фрунзе), нумізматычны, «Жалезных спраў майстры» (вуліца Рэвалюцыйная), «Віцебская модніца» (вуліца Я.Купалы), Дом рамёстваў (вуліца Кастрычніцкая), выставачную залу (у Пакроўскай царкве). З 1988 г. да нашага часу цэрквы былі перададзены веруючым, а названыя музеі засталіся на паперы. Адначасова з'явіліся музеі, стварэнне якіх нават не планавалася. Разам з тым важна адзначыць, што музейная справа ў Віцебску і вобласці, па-ранейшаму, з'яўляецца адной з прыярытэтных для работнікаў культуры. У бліжэйшы час павінна адчыніцца новая экспазіцыя ў былой турме СД на вуліцы Камісара Крылова. Плануецца правесці капітальны рамонт будынка былога акруговага суда, у якім размешчаны мастацкі музей. Пазней тут будзе адчынена пастаянная экспазіцыя. Мяркуецца рэарганізаваць мемарыяльны музей М.П.Шмырова ў абласны музей гісторыі Вялікай Айчыннай вайны імя М.П.Шмырова. Не спыняецца праца па стварэнню недзяржаўных музеяў: плануецца адчыніць музей мытні.

Матэрыял падрыхтаваны паводле артыкула А.Падліпскага «Я поведу тебя в музей...» у газеце «Народнае слова». 2001. 17 красавіка.

ВІЦЕБСКІ АБЛАСНЫ КРАЯЗНАЎЧЫ МУЗЕЙ. Заснаваны 12.11.1918 г. як Віцебскі губернскі музей на базе музея старажытнасцей пры Віцебскім губернскім статыстычным камітэце (заснаваны ў 1868), Віцебскай вучонай архіўнай камісіі (1909—19), матэрыялаў Віцебскага царкоўна-археалагічнага музея (1893—1919), Віленскага вайсковага сходу (эвакуіраваны ў Віцебск у 1-ю сусветную вайну), прыватнага музея В.П.Федаровіча (адчынены ў 1880), калекцый А.Р.Брадоўскага і інш. Адкрыты ў чэрвені 1919 г. ў будынку былой семінарыі (першую экспазіцыю музея аформіў А.Брадоўскі). З 1924 г. — Віцебскае аддзяленне Беларускага дзяржаўнага музея (звыш 30 тыс. экспанатаў, размясціліся ў будынку ратушы), з 1929 г. — Віцебскі культурна-гістарычны музей, з 1951 г. — сучасная назва. У Вялікую Айчынную вайну частка каштоўных экспанатаў вывезена ў Саратаў, пакінутыя часткова разрабаваны нямецка-фашысцкімі захопнікамі. Адноўлены ў 1945 г. Размешчаны ў будынку былой ратушы (помнік архітэктуры 18 ст.), налічвае 16 экспазіцыйных залаў (пл. экспазіцыі 921 м^2), больш за 180 тыс. экспанатаў асноўнага фонду, якія складаюць гістарычную, мастацкую, мемарыяльную каштоўнасць і з'яўляюцца нацыянальным здабыткам Рэспублікі Беларусь. Адзелы: навуковага даследавання фондаў, навукова-асветны, рэстаўрацыйна-мастацкі. Сярод экспанатаў значнае месца займаюць археалагічныя знаходкі (у т.л. з археалагічных раскопак на тэрыторыі Падзвіння і Верхняга Падняпроўя): вырабы з крэменю, косці, рогу, скураны абутак 12—13 ст., берасцяная грамата 13—14 ст., пісалы, упрыгожанні са шкла, сердаліку, бурштыну, кераміка ляпная і ганчарная; калекцыя рытуальных і баявых каменных сякер эпохі неаліту. У нумізматычнай калекцыі музея манеты 9—20 ст. краін Арабскага халіфата, Вялікага княства Літоўскага, Расіі, Рэчы Паспалітай, Германіі, Чэхіі, Прусіі, а таксама калекцыя яфімак 17 ст. (руская назва талера ў 16—18 ст.). Экспануюцца калекцыі стралковай і халоднай зброі 18—20 ст. краін Еўропы і Усходу, масонскай атрыбутыкі 18—19 ст., габеленаў 18—19 ст.; старадрукі 17—18 ст., прылады працы і сялянскага побыту 18—20 ст., кніга прывілеяў Віцебска, рыцарскі пояс караля Стафана Ба-

торыя, кларнет караля Яна III Сабескага. Зберагаюцца асабістыя фонды гісторыка А.П.Сапунова, грамадскага дзеяча Ф.Нікановіча, матэрыялы па гісторыі Вялікай Айчыннай вайны, паслявае ннага развіцця Віцебшчыны; калекцыя флоры і фауны Беларусі. Экспазіцыя, прысвечаная Вялікай Айчыннай вайне, раскрываецца ў 7 тэмах (больш за 900 экспанатаў фонду). Экспануюцца матэрыялы пра абарончыя баі 1941 г. на Віцебшчыне і абаронцаў горада, разгортванне падполля (Віцебскага, Аршанскага, Лепельскага) і партызанскага руху на тэрыторыі Віцебскай вобласці, дзейнасць Обальскай, Прошкаўскай, Асінторфскай падпольных арганізацый. У экспазіцыі знаходзяцца лістоўкі, партызанскія насценныя газеты, баявыя лісткі, зброя, прадметы побыту, фатаграфіі партызан, трафейныя фатаграфіі, дакументы, знакі рабства (нагайкі, плёткі, дубінкі наглядчыкаў), нумаркі вязняў, якія сведчаць пра злачынствы гітлераўцаў. Значнае месца ў экспазіцыі музея займаюць матэрыялы пра вызваленне горада і вобласці ад нямецка-фашысцкіх захопнікаў у 1944 г.: баявыя сцягі 27-й асобнай стралковай і 139-й артылерыйскай брыгад, дакументы Маршала Савецкага Саюза І.Х.Баграмяна, лётчыка І.П.Посахава і інш.

Музей арганізуе выставы з уласных фондаў і фондаў іншых музеяў Беларусі і краін свету, сустрэчы з дзеячамі культуры і мастацтва, аглядныя і тэматычныя экскурсіі па Віцебску. Пры музеі дзейнічаюць некалькі клубаў па інтарэсах. Працуюць філіялы музея: мастацкі, літаратурны, музей прыватных калекцый (вул. Даватара, 26), музей-сядзіба І.Рэпіна (у в. Здраўнёва).

ВІЦЕБСКІ АБЛАСНЫ МАСТАЦКІ МУЗЕЙ. Створаны ў лютым 1992 г. як філіял Віцебскага абласнога краязнаўчага музея. Размешчаны ў будынку па вуліцы Леніна, 32 (пабудаваны ў 1883 г. як будынак акруговага суда, да 1991 г. будынак абкома КПБ).

На працягу сваёй тысячагадовай гісторыі Віцебск і Віцебшчына былі трывала звязаны з многімі значнымі мастацкімі з'явамі, імёнамі сусветна вядомых мастакоў: Ю.Пэна, М.Шагала, К.Малевіча, Л.Лісіцкага, В.Ермалаевай, М.Дабужынскага, С.Юдовіна, Д.Якерсона і інш. У 1918 г. па ініцыятыве М.Шагала ў горадзе была адчынена мастацкая школа. Сапраўднай кузняй нацыянальных кадраў мастакоў стаў Віцебскі мастацкі тэхнікум (1923–34; заснаваны на базе Віцебскага народнага мастацкага вучылішча 1919–23, 1934–41), традыцыі якога працягвае мастацка-графічны факультэт Віцебскага дзяржаўнага універсітэта.

У 1919–21 гг. па ініцыятыве М.Шагала пры Віцебскай мастацкай школе дзейнічаў музей сучаснага мастацтва. Яго фонды налічвалі 120 твораў П.Канчалоўскага, К.Малевіча, Ю.Пэна, М.Шагала, С.Юдовіна і інш. У 1921 г. карціны музея перададзены ў Дзяржаўны музейны фонд. 12.7.1939 г. была адкрыта мастацкая галерэя Ю.Пэна (у памяшканні кватэры мастака па вуліцы Гогаля; будынак не захаваўся да нашага часу). У Вялікую Айчынную вайну галерэя эвакуіравана ў Саратаў. У 1960 г. ў Віцебскім краязнаўчым музеі створаны аддзел выяўленчага мастацтва, з дапамогай якога культурнае жыццё горада ўзбагацілася выставамі з фондаў сталічных музеяў, арганізацыяй экспазіцый вядучых віцебскіх майстроў. Аддзел праводзіў мэтанакіраваную працу па фарміраванню музейных калекцый. У 1992 г. Віцебскі абласны краязнаўчы музей атрымаў 152 творы Ю.Пэна з фондаў Дзяржаўнага мастацкага музея. У экспазіцыі мастацкага музея прадстаўлены калекцыі рускага і еўрапейскага фарфора і фаянса 18 – пачатку 20 ст., вышыўкі беларускіх майстроў 1-й палавіны 19 ст.; посуд Налібоцкай і Урэцкай мануфактур 18 ст. Экспануюцца творы прадстаўнікоў Віцебскай мастацкай школы: З.Азгура, А.Бразера, С.Гершава, Л.Лейтмана, Н.Міхалапа, Е.Мініна, А.Ромма, Л.Рапа, С.Юдовіна, Д.Якерсона; вядомых рускіх мастакоў: І.К.Айвазоўскага, В.В.Верашчагіна, І.М.Крамскога, А.І.Куінджы, І.І.Левітана, В.Р.Пярова, І.І.Шышкіна; карціны беларускіх мастакоў і мастакоў, якія працавалі на Беларусі: В.К.Бялыніцкага-Бірулі, С.К.Заранкі, Г.А.Клевера, І.Т.Хруцкага і іншых.

Музей арганізуе выставы, сустрэчы з мастакамі, скульптарамі, майстрамі дэкаратыўна-прыкладнога мастацтва. Пры музеі працуе дзіцячая мастацкая студыя. Створана рэстаўрацыйная майстэрня. *І.П.Холадава.*

ВІЦЕБСКІ АБЛАСНЫ МУЗЕЙ М.П.ШМЫРОВА. Адкрыты 5.7.1969 г. Мае 4 экспазіцыйныя залы, плошча экспазіцыі 216 м^2, 6,5 тыс. экспанатаў, у т.л. 1100 у экспазіцыі. У музеі адлюстравана жыццё і дзейнасць М.П.Шмырова. Дакументы, фатаграфіі, рэчавыя экспанаты расказваюць пра ўзнікненне партызанскага атрада «Бацькі Міная», стварэнне 1-й Беларускай партызанскай брыгады, барацьбу партызанскіх брыгад 1-й Беларускай, 1-й Віцебскай і імя Чырвана-

сцяжнага Ленінскага камсамола вясной 1943 г. супраць карнікаў па абароне Суражскай партызанскай зоны (карта-схема разгрому варожага гарнізона ў г.п. Сураж у 1941 г., электрыфікаваная карта сувязей 1-й Беларускай брыгады з асноўнымі раёнамі барацьбы народных мсціўцаў, схема размяшчэння партызанскіх аэрадромаў, якія абслугоўваліся 105-м гвардзейскім авіяпалком, лістоўкі, партызанскія сцягі). Экспануюцца бюсты Шмырова, Героя Савецкага Саюза М.Ф.Сільніцкага, камандзіра партызанскага атрада Р.С.Курмялёва, зброя, асабістыя рэчы, дакументы, узнагароды, фатаграфіі Шмырова і іншых партызан. У асобнай зале — рабочы пакой Шмырова. Экспануюцца карціны «Стаялі насмерць» (мастак Б.Кузьмічоў), «Заложнікі» і «М.П.Шмыроў — легендарны камбрыг» (мастак П.Явіч), дэманструецца фільм «Бацька Мінай». Побач з будынкам музея — мемарыяльны парк з высаджанай былымі партызанамі дубовай алеяй, дзе ўстаноўлены помнік Шмырову (скульптар З.Азгур), макет «Рэйкавая вайна», артылерыйскія гарматы, міны мёт і іншая зброя. *Б.П.Корабаў.*

Беларусь у Вялікай Айчыннай вайне (1941—45). Энцыклапедыя. Мн., 1990. С. 133.

ВІЦЕБСКІ ГАРАДСКІ МУЗЕЙ ВОІНАЎ-ІНТЭРНАЦЫЯНАЛІСТАЎ. Заснаваны з 1.1.1993 г. паводле рашэння Віцебскага гарвыканкома ад 17.12.1992 г. (згодна з ініцыятывай старшыні гарвыканкома Н.А.Федарчука перададзены на баланс аддзела культуры гарвыканкома). Былі прызначаны дырэктар музея І.М.Мажайцаў (удзельнік ваенных падзей у Афганістане), навуковы супрацоўнік В.Б.Чкалаў (былы саветнік у ДРА), хавальнік фондаў Л.Я.Відус.

Ідэя стварэння музея ўзнікла ў сярэдзіне 1980-х гадоў, калі ў Віцебску пачалі стварацца першыя аб'яднанні воінаў-інтэрнацыяналістаў. Каля вытокаў арганізацыі музея знаходзіліся члены Віцебскай гарадской асацыяцыі ветэранаў вайны ў Афганістане: С.М.Гаварушкін, В.Ц.Германаў, У.Дз.Крукоўскі, А.А.Стрыжак, М.У.Якушкін і іншыя. Мастацкі праект для будучага музея выканаў член Саюза мастакоў Беларусі Ю.С.Чарняк. Члены гарадской асацыяцыі ветэранаў вайны ў Афганістане (у першую чаргу В.Ц.Германаў) адшукалі памяшканне для музея — у жылым доме № 20 на вуліцы Воінаў-інтэрнацыяналістаў (2 кватэры, агульная плошча 136 м^2, дом пабудаваны з удзелам тых, хто праходзіў ваенную службу ў Афганістане). Недахоп матэрыяльных сродкаў на некалькі гадоў прыпыніў стварэнне музея. Мэтанакіраваная праца па яго арганізацыі пачалася ў 1993 г.

Першыя экспанаты для музея збіраліся ў часы, калі савецкія войскі знаходзіліся ў Афганістане. Сярод тых, хто актыўна дапамагаў стварэнню музея, — родныя загінуўшых на афганскай зямлі, былыя афганцы: П.М.Барышаў, В.К.Белавус, А.П.Буйноў, Ю.В.Дзмітрыеў, М.М.Кічыгін, С.В.Казюлін, В.І.Козін, Г.П.Маскалёў, А.І.Мацяюн, М.Г.Муха, З.А.Мядзведзева, М.А.Навахоцька, І.А.Навумчык, В.А.Пралкін, А.А.Рагошчанка, Р.М.Цітарэнка і іншыя. Пры стварэнні экспазіцыі мемарыяльнага зала былі выкарыстаны матэрыялы пра землякоў, якія загінулі ў Афганістане (сабраны членамі клуба «Чырвоны клевер» пры Доме піянераў Першамайскага раёна). Члены клуба пад кіраўніцтвам С.Я.Парфёнавай і Г.М.Харкевіч, вучні сярэдняй школы № 25 (узначальвала Л.А.Анзель) вялі пошукавую працу яшчэ ў той перыяд, калі ў сродках масавай інфармацыі не прынята было пісаць пра вайну ў Афганістане і шматлікія страты сярод асабовага складу абмежаванага кантынгенту савецкіх войскаў. Разам са зборам экспанатаў супрацоўнікі музея праводзілі работу па стварэнню тэматычна-экспазіцыйнага плана, распрацоўвалі навуковую і мастацкую канцэпцыі будучай экспазіцыі. Доўгі час вайна ў Афганістане заставалася малавядомай для насельніцтва Савецкага Саюза: з матэрыялаў газет, часопісаў, тэлеперадач здымаліся вострыя баявыя эпізоды, факты гібелі салдат і афіцэраў. У 2-й палавіне 1980-х гадоў афіцыйная прапаганда кінулася з адной крайнасці ў другую і запісала ўсіх удзельнікаў вайны ў Афганістане ў героі. Чарговы паварот у адносінах да тых, хто выконваў свой воінскі абавязак у Афганістане, выклікала рашэнне з'езда народных дэпутатаў СССР аб прызнанні памылковым рашэнне аб уводзе савецкіх войскаў у суседнюю краіну, а саму вайну — злачыннай.

Пры стварэнні экспазіцыі супрацоўнікі музея імкнуліся адысці ад крайнасцей, якія адлюстроўвалі суб'ектыўныя погляды тых ці іншых палітыкаў, намагаліся паказаць афганскую вайну як бы ў дзвюх плоскасцях. З аднаго боку — адлюстраванне і ўспрыманне вайны праз сродкі афіцыйнай прапаганды, дакументы; з другога — праз канкрэтных людзей з іх штодзённымі справамі і клопатамі, трагічнымі лёсамі.

Першая музейная экспазіцыя — мемарыяльны зал — была створана ў студзені 1995 г.

Яе адкрыццё прымеркавалі да святкавання 50-годдзя Віцебскай паветрана-дэсантнай дывізіі. Адкрыццё музея адбылося 17.2.1996 г.

Стэнды першага зала музея прысвечаны гісторыі Афганістана, норавам і звычаям афганцаў. Сярод экспанатаў зала нацыянальнае аддзенне і прадметы быту народаў Афганістана, матэрыялы, якія апавядаюць пра сяброўскія сувязі СССР і Афганістана, аб перадгісторыі ўводу савецкіх войскаў у ДРА. Наступны зал прысвечаны 103-й гвардзейскай паветрана-дэсантнай дывізіі, яе знаходжанню ў Афганістане. На стэндах размешчаны выпіскі з гістарычнага фармуляра дывізіі; першыя лістоўкі, выдадзеныя ў Кабуле; звесткі пра першых дэсантнікаў, якія былі ўдастоены звання Героя Савецкага Саюза: М.Чэпіку і А.Міроненка; ксеракопіі палітданясенняў; апісанні баявых эпізодаў; фотаздымкі тых гадоў. У зале знаходзіцца таксама некалі сакрэтная карта ўсіх вартавых застаў у рэжымнай зоне Кабула, на якіх служылі дэсантнікі. Побач — макет электрыфікаванай карты Афганістана з адзначанымі на ёй асноўнымі аўтамабільнымі трасамі, месцамі размяшчэння гарнізонаў і г.д. (аўтар А.А.Рагошчанка). Яшчэ адзін рэдкі экспанат залы — карта «духаў» з адзначанымі сцежкамі, якія вялі ў абход савецкіх вартавых застаў (перададзена музею афіцэрам запасу А.І.Івоніным). Сярод экспанатаў знаходзіцца трафейная зброя: кулямёт кітайскай вытворчасці, пластмасавыя італьянскія міны. Апошні стэнд залы называецца доўгачаканым для нашых землякоў словам «Дамоў!» На ім адзначаны заключны этап знаходжання савецкіх войск у Афганістане, урачыстая сустрэча воінаў-дэсантнікаў у родным Віцебску.

Ніхто не застаецца абыякавым у мемарыяльнай зале музея. Тут размешчаны фотаздымкі, асабістыя рэчы, дакументы, вытрымкі з лістоў 145 землякоў, якія загінулі, памерлі ад ран і хвароб на афганскай зямлі (36 з іх не дасягнулі 20-гадовага ўзросту). Кожны з іх меў дом, родных, планы на будучыню. Першыя з тых, чые прозвішчы знаходзяцца ў гэтай зале, загінулі ў самалёце на падлёце да Кабула (не даляцеўшы да вайны), апошнія — ужо ведалі канчатковую дату вываду войск з Афганістана. Некаторых вайна дагнала пасля вяртання ў родны дом. За 10 год неабвешчанай афганскай вайны цераз яе пекла прайшлі звыш 4670 нашых землякоў, 151 ураджэнец Віцебшчыны загінуў, памёр ад ран і хвароб на афганскай зямлі. Віцебская зямля першай праводзіла ў Афганістан воінаў 103-й гвардзейскай паветрана-дэсантнай дывізіі і лётчыкаў 339-га ваенна-транспартнага авіяпалка. Нашы землякі выконвалі свой воінскі абавязак у Вьетнаме, Карэі, Сірыі, Егіпце, Эфіопіі, у іншых лакальных войнах і канфліктах.

Сёння музей воінаў-інтэрнацыяналістаў стаў месцам ваенна-патрыятычнага выхавання моладзі горада, адным з метадычных цэнтраў, якія дапамагаюць у стварэнні грамадскіх музеяў. Тут праводзяцца сустрэчы з ветэранамі; экспазіцыю наведваюць школьнікі, маладыя супрацоўнікі органаў унутраных спраў для прыняцця прысягі. *В.Б.Чкалаў.*

ВІЦЕБСКІ ЛІТАРАТУРНЫ МУЗЕЙ. Створаны ў лістападзе 1989 г. як філіял абласнога краязнаўчага музея ў будынку па вуліцы Фрунзе, 13 (помнік архітэктуры прамысловага дойлідства 2-й палавіны 19 ст.). Плошча залаў і антрэсольнага паверху 250 м^2 (звыш 1 тыс. экспанатаў). Галоўная мэта музея — расказаць аб асветніках, пісьменніках, якія нарадзіліся на Віцебшчыне, або звязаны з ёй лёсам.

Экспазіцыя грунтуецца на трох асноўных пластах: гістарычная эпоха, асоба пісьменніка, літаратурны вобраз. На стэндах музейных залаў акрэслены Полацк, калыска гісторыі і культуры Беларусі, які даў свету імёны выдатных асветнікаў: Ефрасінні Полацкай, Францішка Скарыны, Сімяона Полацкага. На фоне арыгіналаў старадрукаваных кніг Маскоўскай дзяржавы прадстаўлены выдатна выкананыя муляжы страчаных рэліквій нацыянальнай культуры: Друцкае Евангелле, Евангелле Цяпінскага, старадрукі з Куцейна і інш. Экспазіцыя музея знаёміць з творчасцю беларуска-польскіх пісьменнікаў 18—19 ст. Ф.Князьніна, Я.Баршчэўскага, А.Рыпінскага, А.Вярыгі-Дарэўскага, Ф.Тапчэўскага. Праз абрысы вокнаў дарожнай карэты мільгануць партрэты рускіх пісьменнікаў, шляхі якіх праляглі праз Віцебшчыну: А.Пушкіна, М.Гогаля, І.Лажэчнікава, І.Буніна, Г.Успенскага. І разлятаюцца ў розныя бакі лісты пісьменнікаў — успаміны і ўражанні аб Віцебску.

Рэдкія дакументы і фотаздымкі расказваюць пра Віцебскую філію «Маладняка», пра пісьменнікаў 1920-х — 1930-х гг., якія сталі ахвярамі сталінскіх рэпрэсій: В.Ластоўскага, М.Зарэцкага, У.Дубоўку, І.Батрака (Казлоўскага); пра пісьменнікаў, што загінулі ў гады

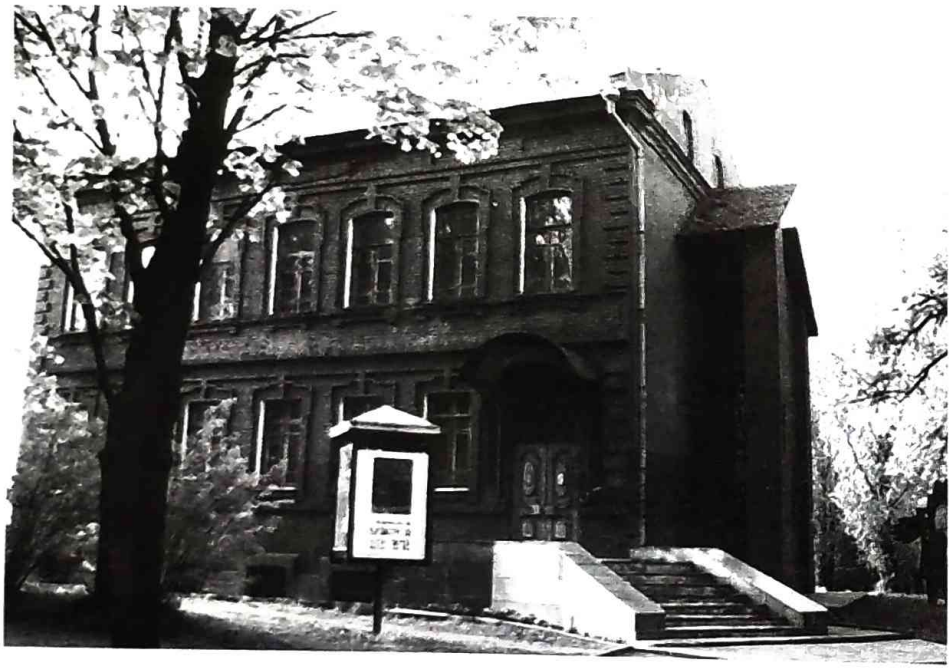

Музей Марка Шагала ў Віцебску.

Вялікай Айчыннай вайны: А.Гейнэ, А.Дубровіча, Р.Жалязняка, А.Жаўрука.

У экспазіцыі, прысвечанай сучасным пісьменнікам, значнае месца адведзена творчасці У.Караткевіча і В.Быкава. Пры музеі працуе літаратурная гасцёўня шматфункцыянальнага прызначэння.

Віцебскі літаратурны музей — асяродак адраджэння нацыянальнай культуры, беларускай мовы. *С.М.Казлова.*

МУЗЕЙ МАРКА ШАГАЛА. Заснаваны ў 1991 г. намаганнямі грамадскага Шагалаўскага камітэта на чале з паэтам Д.Сімановічам. Размяшчаецца ў будынку, які раней належаў сям'і мастака (пабудаваны каля 1900 г. бацькам М.З.Шагала на Пакроўскай вуліцы; сядзіба складалася з мураванага і трох драўляных дамоў). 16—18.1.1991 г., калі ў Віцебску праводзіліся першыя Шагалаўскія чытанні, у адным з пакояў будынка (на той час яшчэ звычайны жылы дом) адчынілася невялікая музейная экспазіцыя. У наступныя гады будынак музея быў рэстаўрыраваны, праводзілася праца па вывучэнню віцебскага перыяда жыцця сям'і сусветна вядомага мастака, збіраліся музейныя экспанаты.

Значную фінансавую дапамогу пры рэстаўрацыі дома-музея М.Шагала аказалі сябры спецыяльна створанага ў г. Нінбургу на Везэры (Германія) «Кола садзейнічання Дому-музею Шагала ў Віцебску», арганізатарамі якога выступілі доктар Крыстоф Гольдман, Вольфганг Копф і прадпрымальнік Герхард Віганд. На сабраныя «Колам садзейнічання» грошы не толькі фінансаваліся будаўнічыя і рэстаўрацыйныя работы, але і набываліся першыя музейныя экспанаты, першыя графічныя творы Шагала, кнігі пра творчасць мастака, тэхнічнае абсталяванне для музея. Побач з мураваным домам-музеем адрэстаўрыраваны адзін з драўляных будынкаў, які некалі належаў сям'і Шагалаў. Летам 1998 г. ў двары дома-музея былі праведзены археалагічныя даследы з мэтай выяўлення падмуркаў яшчэ 2 драўляных дамоў, аднаўленне якіх дасць магчымасць поўнасцю рэканструяваць комплекс сядзібы. Падчас раскопак былі знойдзены фрагменты шкляного, керамічнага і фаянсавага посуду, якім карысталіся ў сям'і мастака, а таксама керамічныя, шкляныя вырабы, фрагменты кафлі, якія паходзяць яшчэ з канца 18 ст. Знойдзены фрагмент брукоўкі ўнутранага двара сядзібы з часоў, калі М.Шагал жыў у Віцебску.

Дом-музей Марка Шагала адчынены 6.7.1997 г., у дзень 110-й гадавіны з дня нараджэння мастака. У экспазіцыі музея знаходзяцца прадметы побыту, якімі карысталіся жыхары Віцебска на мяжы 19—20 ст. Дзейнічаюць наступныя залы: «Лаўка», «Гасціная», «Кухня». Мемарыяльных рэчаў у музеі няшмат: драўляная аптэчная шафка, кухонная фаянсавая дошка, сярэбраны паднос і распісная талерка, якімі карысталіся ў сям'і (падараваны музею Ідай Аронаўнай Гольдберг, пляменніцай мастака, якая жыве ў Санкт-Пецярбургу).

Музей Марка Шагала размяшчаецца ў 2 будынках, якія знаходзяцца ў розных месцах горада: Дом-музей (вул. Пакроўская) і выставачная зала (вул. Савецкая, 25), дзе сабраны графічныя працы майстра. Калекцыя музея налічвае больш за 200 аркушаў друкаванай графікі М.Шагала (літаграфіі, дрэварыты, медзярыты, акватынты) і пастаянна папаўняецца за кошт падарункаў. Музей імкнецца падтрымліваць добрыя адносіны з нашчадкамі Марка Шагала. У 1994 г. дачка мастака Іда Шагал падаравала музею 3 каляровыя акватынты з подпісамі майстра. У 1999 г. ўнучкі М.Шагала Мерэт Мейер Грабер і Бэла Мейер падаравалі цыкл ілюстрацый да Бібліі, серыю унікальных медзярытаў у колькасці 96 аркушаў (цыкл ілюстрацый да паэмы М.В.Гогаля «Мёртвыя душы»).

Да пачатку 1999 г. ў выставачнай зале экспанаваліся творы сучасных мастакоў Віцебска, Беларусі, краін блізкага і далёкага замежжа. 16.2.1999 г. ў музеі акрамя невялікай экспазіцыі, прысвечанай Шагалу, адчынілася першая пастаянная выстава твораў мастака (уключала 72 графічныя аркушы). З 6.7.1999 г. працуе выстава «Марк Шагал і яўрэйская культура», на якой прадстаўлена 210 твораў майстра з музейных фондаў (большасць з іх выстаўлена ўпершыню). Творы М.Шагала з фондаў музея храналагічна ахопліваюць амаль што ўвесь перыяд, калі мастак займаўся друкаванай графікай. Самы ранні твор музейнай калекцыі датуецца 1922 г. (медзярыт «Бабуля з Лёзна»), самы позні — 1985 г.

Л.У.Хмяльніцкая.

МУЗЕЙ ПРЫВАТНЫХ КАЛЕКЦЫЙ. Створаны ў 1993 г. на аснове збору беларускага калекцыянера І.Д.Галькевіча (1895—1976), перададзенага Віцебскаму абласному краязнаўчаму музею пасля яго смерці. Працуе як філіял абласнога краязнаўчага музея. Фонды музея прыватных калекцый неаднаразова папаўняліся дарамі іншых віцебскіх калекцыянераў. Яны налічваюць больш 7 тыс. музейных рэчаў (калекцыі баністыкі, нумізматыкі, сфрагістыкі, фалерыстыкі, скульптуры). Экспануюцца калекцыі: манет, якімі карысталіся на тэрыторыі Беларусі са старажытных часоў да нашых дзён; расійскіх медалёў 18 — пачатку 20 ст.; памятных медалёў СССР і БССР; памятных медалёў і ўзнагарод краін свету; узнагарод СССР. Музей арганізуе выставы з фондаў дзяржаўных музеяў, грамадскіх арганізацый і прыватных асоб, сустрэчы з калекцыянерамі.

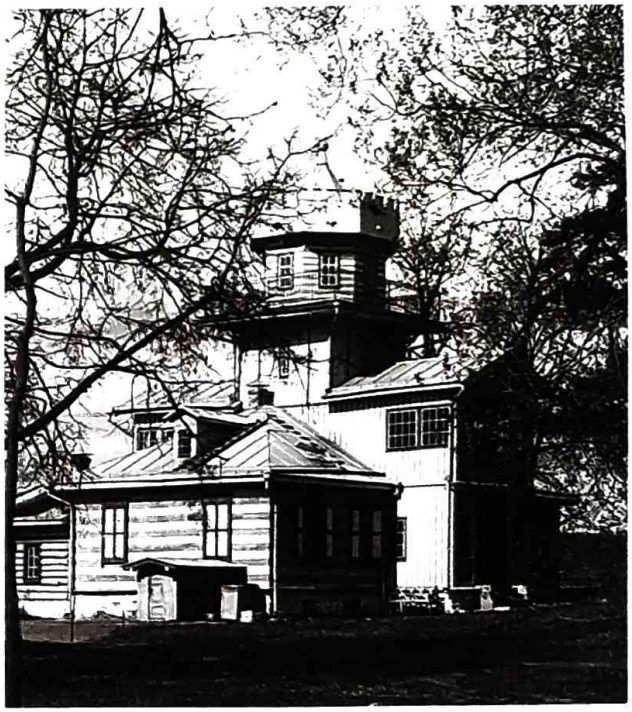

Музей-сядзіба І.Я.Рэпіна ў Здраўнёве.

І.Я.Рэпін.

МУЗЕЙ-СЯДЗІБА І.Я.РЭПІНА «ЗДРАЎНЁВА». Заснаваны ў 1970 г., адкрыты ў 1989 г. ва ўрочышчы Здраўнёва Віцебскага раёна, за 16 км на поўнач ад Віцебска на месцы былой сядзібы мастака І.Я.Рэпіна. З'яўляецца філіялам абласнога краязнаўчага музея.

З 1785 г. ўпамінаецца вёска Дроўнява (43 жыхары, 4 двары), якую ў 1892 г. набыў Рэпін. Складалася з сядзібнага і 2 жылых дамоў, флігеля, гаспадарчых будынкаў, невялічкага парку, саду са штучным вадаёмам (захавалася лядоўня, ліпавая алея, асобныя дрэвы, вадаём). У 1893—95 гг. сядзібны дом перабудаваны паводле эскізаў мастака. Да 1904 г. Рэпін стварыў тут карціны «Восеньскі букет», «Паляўнічы», «Беларус», «На Заходняй Дзвіне. Усход Сонца» (усе ў 1892), «Месячная ноч» і «Паненкі на прагулцы сярод статка кароў» (1896), «На сонцы» (1900) і інш. Сядзібу наведвалі родзічы, сваякі мастака, яго знаёмыя, вучні (А.Г.Яўленскі, К.А.Вяшчылаў, І.М.Трапічнікаў, М.Я.Барысаў). Сын Рэпіна Юрый напісаў тут карціны «Скальнікі», «Цыганы ў вёсцы», «Аўтапартрэт» (1890-я г.) і інш. На могілках пас. Вярхоўе (5 км на захад ад Здраўнёва) пахаваны бацька мастака (магіла не збераглася). У 1918—30 гг. у сядзібе жыла сям'я малодшай дачкі мастака Т.І.Рэпінай-Язевай, якая з дачкой і зяцем настаўнічалі ў пачатковай школе Здраўнёва. У 1930 г. з-за пагрозы рэпрэсій родныя мастака выехалі ў Фінляндыю, сядзіба была разабрана на дровы. Працы па аднаўленні сядзібы (архітэктар П.П.Кракалёў) і добраўпарадкаванні тэрыторыі закончаны ў 1989 г. Плошча ахоўнай зоны 12 га, плошча экспазіцыі музея 212 м^2, 342 адзінкі асноўнага фонду (2000). Комплекс музея-сядзібы ўключае: дом, у якім працуе мемарыяльная экспазіцыя; дом упраўляючага (размясцілася адміністрацыя музея і выставачная зала), склеп, сажалка, частка ліпавай алеі. Сярод экспанатаў акварэлі «Конік», «Афрыканскі матыў», «Запарожац», карціна «Дэзерцір» (1917), малюнкі «Вершнік, які страляе», «Пропаведзь Кунцэвіча ў Віцебску» (1893), «Партрэт Н.Рэпінай» (1895), «Краявід. Здраўнёва» (1895) І.Рэпіна, рэчы побыту былой сядзібы, абразы канца 19 ст., пісьмы, фотаздымкі, успаміны, выданне «Успаміны і пісьмы І.Я.Рэпіна» (1901).

Літаратура:

Кичина Е.М. И.Е.Репин и Здравнево: В обретении и разлуке. 2 изд. Витебск, 1994; Падліпскі А.М. Здраўнёва: тут жыў І.Я.Рэпін: Пер. з рус. Мн., 1995. *А.Сухарукаў, В.Шышынаў.*

Энцыклапедыя гісторыі Беларусі. Мн., 2001. Т. 6. С. 174.

Музеі Віцебска, якія працуюць на грамадскіх пачатках

КАСТРЫЧНІЦКІ РАЁН

Музей гісторыі Дзяржаўнай акадэміі ветэрынарнай медыцыны (вул. 1-я Даватара, 7/11). Заснаваны ў 1977 г., у 1979 г. атрымаў найменне «народны». Экспазіцыя музея захоўвае матэрыялы па гісторыі стварэння навучальнай установы, аб вучоных, якія працавалі тут у розныя гады; супрацоўніках і студэнтах — удзельніках Вялікай Айчыннай вайны. Кіраўнік В.М.Лакізаў.

Музей народнай творчасці (Маскоўскі праспект, 72). Дзейнічае пры Віцебскім дзяржаўным тэхналагічным універсітэце лёгкай прамысловасці. Экспануюцца вырабы народных промыслаў і прылады працы старажытных майстроў. Кіраўнік Г.В.Казарноўская.

Музей развіцця і станаўлення універсітэта (праспект Фрунзе, 27). Існуе пры Віцебскім ордэна Дружбы народаў медыцынскім універсітэце. Адлюстравана гісторыя навучальнай установы і дзейнасць яе знакамітых супрацоўнікаў. Кіраўнік І.П.Мардачоў.

Музей баявой славы 935-га Віцебскага штурмавога авіяпалка (вул. Лазо, 103а). Дзейнічае ў ПТВ № 96 электронікі. Створаны ў 1984 г., найменне «народны» пацверджана ў 1997 г. Экспазіцыя адлюстроўвае баявы шлях палка. Кіраўнік І.У.Юпатава.

Музей баявой і працоўнай славы (праспект Людзінкава, 10). Знаходзіцца ў адкрытым акцыянерным таварыстве «Чырвоны Кастрычнік». У дакументах і фотаздымках экспазіцыі адлюстравана гісторыя фабрыкі і лёсы яе працаўнікоў. Кіраўнік Я.Ф.Самойленка.

Музей працоўнай і баявой славы (вул. Гагарына, 11). Створаны ў адкрытым акцыянерным таварыстве «Сцяг індустрыялізацыі». У дакументах і фотаздымках экспазіцыі адлюстравана гісторыя фабрыкі і лёсы яе працаўнікоў. Кіраўнік Н.С.Заведская.

Музей працоўнай славы (вул. Валадарскага, 100). Дзейнічае ў вытворчым аб'яднанні «Віцьтэкс». У экспазіцыі адлюстравана гісторыя прадпрыемства і размешчаны ўзоры прадукцыі вытворчасці.

Музей гісторыі прадпрыемства (вул. Праўды, 30). Створаны на прадпрыемстве «Ві-

цебскэнерга». Экспазіцыя знаходзіцца на рэканструкцыі.

Музей гісторыі Віцебскага трамвая (вул. Панковай, 1). Дзейнічае пры трамвайна-тралейбусным упраўленні. Створаны ў 1966 г. Экспазіцыя расказвае пра вынаходніцтва першага трамвая рускім вучоным Ф.А.Піроцкім у 1880 г. першыя трамвайныя лініі ў Віцебску, дзейнасць бельгійскага акцыянернага таварыства «Віцебскі трамвай», гісторыю развіцця трамвайнага руху ў Віцебску ў паслякастрычніцкі перыяд, мадэрнізацыю трамвая, навукова-тэхнічны прагрэс у сучаснай транспартнай гаспадарцы, працоўных дынастыях трамвайнага дэпо і г.д. Размешчаны макеты трамвайных вагонаў.

Краязнаўчы музей (вул. Гагарына, 85). Створаны ў СШ № 5. Экспазіцыя расказвае пра гісторыю роднага краю. Кіраўнік В.В.Андрэева.

Краязнаўчы музей (вул. Лазо, 15). Створаны ў СШ № 6. Экспазіцыя расказвае пра гісторыю роднага краю. Кіраўнік Т.Дз.Шыліна.

Пажарна-тэхнічная выстаўка. Знаходзіцца ў пажарным вучэбным цэнтры (вул. Жасткова, 15). Дзейнічае пастаянна, як музей пажарнай службы. Залы: гісторыі пажарнай службы, сучаснай тэхнікі і аўтаматыкі, прафілактыкі і крыміналістыкі. Кіраўнік М.А.Фандо.

ПЕРШАМАЙСКІ РАЁН

Музей працоўнай славы (вул. Горкага, 42) адкрытага акцыянернага таварыства «КІМ». Створаны ў 1987 г. Экспазіцыя расказвае пра гісторыю стварэння і развіцця прадпрыемства. Кіраўнік Т.В.Калашнікава.

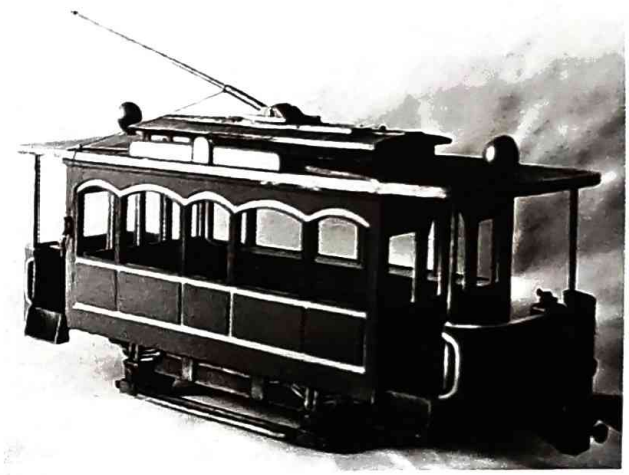

Трамвайны вагон бельгійскага тыпу (макет). Эксплуатаваўся ў Віцебску ў 1898—1939 гады.

Музей працоўнай і баявой славы (вул. Горкага, 145) вытворчага аб'яднання «Маналіт». Створаны ў 1987 г. Экспазіцыя расказвае пра гісторыю стварэння і развіцця прадпрыемства. Кіраўнік А.Е.Цішкевіч.

Музей гісторыі Віцебскага дзяржаўнага універсітэта імя П.М.Машэрава (Маскоўскі праспект, 33). Экспазіцыя адлюстроўвае перыяды стварэння, станаўлення і развіцця ўстановы, расказвае аб навуковай дзейнасці выкладчыкаў і студэнтаў універсітэта і інш. Кіраўнік Я.Б.Руткоўская.

У Музеі гісторыі Віцебскага трамвая. 1988 г.

Створаны і дзейнічае музей выпускніка Віцебскага педінстытута П.М.Машэрава. Пры універсітэце таксама працуюць музеі: біялагічны (заалагічны профіль), літаратурны (вучэбны), дэкаратыўна-прыкладнога мастацтва.

Музей гісторыі Віцебскага палітэхнікума (праспект Чарняхоўскага, 14). Захоўваюцца матэрыялы па гісторыі стварэння тэхнікума, пра знакамітых выпускнікоў і настаўнікаў. Кіраўнік Т.М.Шчарбіна.

Музей 43-й арміі (Маскоўскі праспект, 41а). Створаны ў СШ № 36. Экспазіцыя прысвечана баявому шляху 43-й арміі, якая прымала ўдзел у вызваленні Віцебска ў 1944 г.

Музей Героя Савецкага Саюза М.П.Шмырова (вул. Шмырова, 30). Знаходзіцца ў СШ № 43.Экспазіцыя прысвечана жыццёваму шляху М.П.Шмырова.

Музей баявой славы 39-й арміі (вул. Чкалава, 19а). Знаходзіцца ў СШ № 32. Экспазіцыя адлюстроўвае баявы шлях 39-й арміі, якая ўдзельнічала ў вызваленні Віцебска ў 1944 г. Кіраўнік Н.М.Цярэнцьева.

Музей «Дзяцінства, апаленае вайной» (Маскоўскі праспект, 45а). Знаходзіцца ў СШ № 38. Захоўваюцца матэрыялы пра лёс дзяцей-вязняў канцлагераў. Кіраўнік К.Г.Магільніцкая.

Музей Ю.Смірнова (вул. Сацыялістычная, 11). Знаходзіцца ў СШ № 35. У экспазіцыі матэрыялы пра подзвіг Ю.Смірнова, вучняў і настаўнікаў школы, якія ўдзельнічалі ў Вялікай Айчыннай вайне. Кіраўнік С.М.Сцяпанава.

Музей баявой славы (Маскоўскі праспект, 15). Знаходзіцца ў СШ № 31. Экспазіцыя адлюстроўвае падзеі Вялікай Айчыннай вайны, жыццёвы шлях і подзвіг В.З.Харужай. Кіраўнік Л.Р.Петравецкая.

Музей «Іх імёнамі названы вуліцы Тарнага» (вул. 2-я Прыбрэжная, 1). Знаходзіцца ў СШ № 24. Экспазіцыя прысвечана жыццю і подзвігу воінаў-афганцаў. Кіраўнік В.І.Фёдараў.

ЧЫГУНАЧНЫ РАЁН

Музей рэвалюцыйнай, баявой і працоўнай славы (вул. Някрасава, 2). Знаходзіцца ў будынку Палаца культуры і тэхнікі чыгуначнікаў. Створаны ў 1966 г., з 1980 г. — народны. Экспазіцыя адлюстроўвае гісторыю стварэння, развіцця, сучасны стан і дзейнасць Віцебскага аддзялення Беларускай чыгункі, лёсы працаўнікоў чыгункі, працоўных дынастый. Кіраўнік В.В.Зелянкова.

Музей працоўнай славы (вул. Зяньковай, 1). Знаходзіцца на станкабудаўнічым заводзе імя Камінтэрна. Створаны ў 1977 г., з 1979 г. — народны. Экспазіцыя расказвае пра станаўленне і развіццё прадпрыемства, рабочых завода, якія ўдзельнічалі ў Вялікай Айчыннай вайне, аднаўленні прадпрыемства ў 1944—45 гг., яго рэканструкцыі ў пасляваенныя гады. Кіраўнік У.В.Сакалоў.

Музей рэвалюцыйнай, баявой і працоўнай славы (вул. Дзімітрава, 36/7) вытворчага аб'яднання «Вістан». Захоўвае матэрыялы па гісторыі стварэння і развіцця прадпрыемства, яго прадукцыі, працоўных дынастыях, рабочых. Кіраўнік Г.І.Багданава.

Музей 251-й Віцебскай стралковай дывізіі (вул. Кірава, 11). Знаходзіцца ў ПТВ № 19. Званне народны пацверджана ў 1997 г. (атрымана да 1991). Захоўваюцца матэрыялы пра баявы шлях дывізіі. Кіраўнік А.А.Бурдо.

Музей мастацка-тэхнічнай творчасці (вул. Леніна, 8). Размешчаны ў ПТВ № 16 кулінарыі. Захоўваюцца ўзоры творчасці навучэнцаў (кулінарная тэматыка). Кіраўнік С.І.Швалёва.

Музей баявой славы ваенных сувязістаў (вул. Ільінскага, 45). Знаходзіцца ў Віцебскім філіяле вышэйшага каледжа сувязі. Экспазіцыя адлюстроўвае матэрыялы аб лёсе і дзейнасці сувязістаў у Вялікую Айчынную вайну.

Музей Я.Коласа і Я.Купалы (вул. Я.Коласа, 39). Знаходзіцца ў СШ № 7. Экспазіцыя прысвечана жыццю і творчасці пісьменнікаў. Таксама экспануюцца матэрыялы аб вучнях і настаўніках — удзельніках Вялікай Айчыннай вайны. Кіраўнік І.К.Федарэнка.

Музей народнай славы (вул. Някрасава, 3). Знаходзіцца ў СШ № 17. Захоўваюцца дакументы і матэрыялы аб працоўным і баявым подзвігу народа. Кіраўнік Л.П.Паўлава.

Музей баявой славы 723-га авіяпалка (вул. Цітова, 27). Створаны ў СШ № 20. Матэрыялы экспазіцыі адлюстроўваюць баявы шлях авіяпалка. Кіраўнік В.П.Осіпава.

Музей баявой славы 91-й стралковай дывізіі 39-й арміі (вул. Ленінградская, 37). Створаны ў СШ № 27. Матэрыялы экспазіцыі адлюстроўваюць баявы шлях дывізіі.

Музей баявой славы «Памяць» (вул. Цэнтральная, 12). Арганізаваны ў сярэдняй школе г.п. Руба. Дакументы і матэрыялы экспазіцыі прысвечаны падзеям Вялікай Айчыннай вайны. Кіраўнік В.В.Бабкова.

Музей гісторыі спажывецкай кааперацыі Віцебскай вобласці (вул. Беларуская, 3) аблспажыўсаюза. Захоўваюцца дакументы і матэрыялы па гісторыі стварэння і развіцця спажывецкай кааперацыі на тэрыторыі Віцебскай вобласці. Кіраўнік І.А.Крамарэнка.

Творчыя калектывы Віцебска

Наименование коллектива	Руководитель	Дата образования	Дата присвоения звания
Коллективы со званием «народный», «образцовый»			
Железнодорожный район			
Народный театр «Синтез» Дома культуры и техники железнодорожников	Л.Данченко	1919	1977
Народный хор Дома культуры и техники ОАО «Доломит»	С.Рубенок	1979	1987
Народная группа «Двина» Дома культуры и техники ОАО «Доломит»	Я.Лурье	1987	1998
Народный ансамбль народной песни культурно-реабилитационного центра «Сова» Белорусского общества инвалидов по зрению	Ю.Козлов		1996
Народный драматический коллектив культурно-реабилитационного центра Белорусского общества по зрению	А.Нисневич	1977	1997
Народный хор народной песни культурно-реабилитационного центра «Сова» Белорусского общества по зрению	Е.Подоляк	1957	1996
Народный клуб любителей флористики «Анюта» городского центра народных ремесел и искусств «Задзвінне»	Л.Голубева	1989	1994
Народный клуб самодеятельных художников «Контур» городского центра народных ремесел и искусств «Задзвінне»	Н.Федористова	1947	1988
Образцовый театр «Вясёлка» Дома культуры и техники железнодорожников	А.Кузнецова	1970	1987
Образцовый оркестр народных инструментов Дома культуры и техники железнодорожников	Н.Горбунова	1966	1983
Образцовый ансамбль народной музыки «Жалейка» городского центра народных ремесел и искусств	В.Козан	1997	2000
Образцовая студия изобразительного искусства областного объединения внешкольной работы	Л.Зодер	1962	1983
Образцовый цимбальный оркестр областного объединения внешкольной работы	Л.Таценко	1962	1983
Образцовый театр «Мара» областного объединения внешкольной работы	Н.Полицан	1979	1992
Образцовый хореографический ансамбль «Рамонкі»	В.Болобуличева	1979	1992
Образцовая школа студии «Парасткі» областного объединения по внешкольной работе	Н.Тараскина	1994	2001
Образцовый театр фольклорных миниатюр «Ростань» областного объединения по внешкольной работе	И.Прихотько	1994	2001
Образцовый хор «Радуга» СШ № 27	Т.Землякова	1979	1989
Октябрьский район			
Народный ансамбль танца «Лявоніха» городского Центра культуры	В.Коротыцин	1955	1971
Народный клуб цветоводов городского Центра культуры	А.Пирогов	1987	1990
Народный эстрадный оркестр городского Центра культуры	С.Моисеенко	1990	1991
Народный театр игры для детей городского Центра культуры	Е.Черных	1989	1995

Продолжение таблицы

Наименование коллектива	Руководитель	Дата образования	Дата присвоения звания
Народный театр песни «Мерхавим» городского Центра культуры	М.Носовский	1991	1995
Народный хор народной песни «Маладосць» городского Дома культуры	Ю.Козлов	1997	1999
Народный еврейский национальный вокально-хореографический ансамбль «Витебские девчата» городского Центра культуры	Г.Горбунова	1996	2001
Народный камерный хор культурно-делового центра ОАО «КИМ»	Т.Жукова	1988	1989
Народный театр пантомимы «МИМ» Дома культуры унитарного производственного предприятия «Галант» АО Белорусского общества глухих	В.Бакштаев	1968	1982
Народный городской молодежный хор	В.Раузо	1990	1993
Народный хор «Весна» жилищно-ремонтного эксплуатационного треста Первомайского района	А.Вишняков	1984	1993
Народный камерный оркестр Витебского музыкального училища	А.Белявский	1990	1998
Народный ансамбль танца «Витебчанка» Витебского технологического университета	В.Дарнев	1966	1977
Народный клуб любителей кино «Диалог» выставочного зала — музыкальной гостиной	С.Мотыленок	1985	1997
Народный эстрадный коллектив «Вокзал» автопарка № 1	Е.Ковалевский	1986	1998
Образцовый ансамбль спортивных танцев «Мозаика» Витебской областной филармонии	И.Большакова	1983	1990
Образцовый вокально-хореографический ансамбль «Зорька» культурно-делового центра ОАО «КИМ»	Н.Чернюк	1961	1984
Образцовый ансамбль бального танца «Фэст» культурно-делового центра ОАО «КИМ»	Н.Товстошева	1989	1994
Образцовый духовой оркестр гимназии № 3	В.Савостеев	1980	1982
Образцовый хор «Мара» гимназии № 3	Б.Кожевников	1971	1981
Образцовый хор мальчиков гимназии № 3	В.Дубовец	1986	1993
Образцовый вокально-инструментальный ансамбль «Ветразь» гимназии № 3	В.Карпушенок	1978	1989
Образцовый вокально-хореографический ансамбль «Перапелачка» гимназии № 3	А.Вишняков	1988	1996
Образцовый цимбальный оркестр СШ № 29	И.Таркан	1973	1995
Образцовый цимбальный оркестр СШ № 44		1989	1993
Образцовый оркестр народных инструментов детской музыкальной школы № 1	А.Тереш	1991	1997
Образцовая художественная студия Витебского художественного музея	О.Грицкевич	1994	1998
Первомайский район			
Народный хор ОАО «КИМ»	В.Шевяков	1945	1965
Образцовый хор мальчиков «Віцьбічы» СШ № 33	А.Шелуха	1979	1991

Продолжение таблицы

Наименование коллектива	Руководитель	Дата образования	Дата присвоения звания
Образцовый хор девочек «Вяснянка» СШ № 33	П.Окуневич		1991
Образцовый хор детской школы искусств	В.Раузо	1973	1983
Образцовый хор девочек «Пралеска» СШ № 33	Н.Криштоль	1984	1991
Образцовый ансамбль классического танца «Пируэт» детской школы искусств	И.Пчелкина	1991	1998
Образцовая музыкальнай студия «Альтанка» производственного предприятия жилищно-ремонтного эксплуатационного треста Первомайского района	Н.Родионов	1994	1997
Образцовый театр юношеского творчества «Крыніца» Объединения внешкольной работы Первомайского района	И.ВПчелкина		2001
Ведущие творческие коллективы			
Духовой оркестр Детской школы искусств № 1	Е.Баласенц	1987	
Духовой оркестр Витебского гарнизона	Ю.Дедков		
Цимбальный оркестр Витебского музыкального училища	А.Пальвинский		
Оркестр народных инструментов Витебского музыкального училища	И.Денисенок		
Хор Витебского музыкального училища	А.Суворов		
Хор Витебского государственного университета	Б.Кожевников		
Мужской хор Витебского государственного университета	И.Могучая		
Экзотик-шоу группа «Инспектор Жуф» городского центра культуры	О.Кочан		
Ансамбль солистов «Резонанс» культурно-делового центра ОАО «КИМ»	А.Суворов		

ВАЖНЕЙШЫЯ ПАДЗЕІ ГІСТОРЫІ ВІЦЕБСКА

974 г.	Першае ўпамінанне пра Віцебск у Віцебскім летапісе, складзеным віцяблянінам Стафанам Аверкам на аснове летапісу М.Панцырнага, кароткіх гістарычных запісаў Чарноўскіх і Г.Аверкі ў 1768 г.
1021 г.	Першыя летапісныя звесткі пра Віцебск (Сафійскі I летапіс).
1101 г.	Віцебск стаў цэнтрам удзельнага Віцебскага княства.
12 ст.	Будаўніцтва Благавешчанскай (Дабравешчанскай царквы).
1245 г.	Віцебск наведаў Аляксандр Неўскі.
13 ст., канец	Датуецца першая віцебская берасцяная грамата; знойдзена падчас земляных работ на пл. Свабоды ў 1959 г.
1318 г.	Дачка віцебскага князя Яраслава Васілевіча Марыя выйшла замуж за літоўскага князя Альгерда Гедзімінавіча.
1320 г.	Віцебск пасля смерці князя Яраслава Васілевіча адышоў у спадчыну Марыі Яраслаўне; віцебскім князем стаў яе муж Альгерд.
1330—51 гг.	Будаўніцтва мураваных Верхняга і Ніжняга замкаў.
Каля 1335 г.	Буйны пажар у Віцебску.

1342 г. (паводле іншых звестак, у 1341 г.)	Віцябляне на чале з Альгердам аказалі дапамогу Пскову ў барацьбе з крыжакамі.
1345 г.	Вялікі князь ВКЛ Альгерд перадаў Віцебск сыну Андрэю (Полацкаму).
1346 г. (паводле іншых звестак, у 1347 г.)	Памерла Марыя Яраслаўна, першая жонка князя Альгерда.
1348 г.	Віцябляне разам з літоўскімі палкамі ўдзельнічалі ў бітве з крыжакамі на р. Стрэва (прыток Нёмана).
1370-я гады	Віцебскам валодаў сын Альгерда ад другой жонкі цвярской князёўны Ульяны князь Ягайла (у праваслаўі — Якаў, у каталіцтве — Уладзіслаў).
1377 г.	Памёр вялікі князь ВКЛ Альгерд.
1377—93 гг.	Віцебск знаходзіўся ў пажыццёвым уладанні княгіні Ульяны, якая атрымала горад ад свайго сына, вялікага князя Ягайлы (з 1386 г. кароль Польшчы).
1393 г.	У манастыры пры Святадухаўскім храме памерла княгіня Ульяна (незадоўга да смерці прыняла пострыг пад імем Марыі).
1396 г.	Аблога і штурм Віцебска войскамі вялікага князя ВКЛ Вітаўта. Захопнік Віцебска Свідрыгайла арыштаваны і перададзены Ягайлу.
1390-я гады	Віцебск атрымаў першы прывілей ад вялікага князя ВКЛ Вітаўта.
15 ст., пачатак	У Віцебску заснаваны францысканскі (паводле іншых звестак, дамініканскі) кляштар.
1406 г.	У пісьмовых крыніцах упамінаецца царква Успення Прасвятой Багародзіцы.
1410 г., 15 ліпеня	Віцебскія палкі ўдзельнічалі ў Грунвальдскай бітве.
1413 г.	Віцебск наведвае вучань Яна Гуса Іеранім Пражскі.
1427 г.	Згодна з дагаворнай граматай аб саюзе паміж вялікім князем цвярскім Барысам Аляксандравічам і вялікім князем ВКЛ Вітаўтам віцебскія купцы атрымалі права гандлю з Цвер'ю.
1435 г.	Свідрыгайла ў трэці раз захапіў Віцебск і жорстка пакараў прыхільнікаў вялікага князя ВКЛ Жыгімонта Кейстутавіча. Мітрапаліт Герасім быў спалены на вялікім камяні каля падножжа Замкавай гары (у народзе называўся «жыдоўскім»).
1436 г. (паводле іншых звестак, у 1437 г.)	Віцебск прызнаў уладу вялікага князя Жыгімонта.
1440 г.	Згодна з дагаворнай граматай вялікага князя ВКЛ Казіміра з Ноўгарадам віцебскія купцы атрымалі права гандлю ў Ноўгарадскіх землях.
1441 г.	У грамаце вялікага князя ВКЛ Казіміра Ягелончыка, выдадзенай у Брэсце, Віцебск пазначаны сярод 15 найбуйнейшых гарадоў Вялікага княства Літоўскага.
1444 г.	Казімір Ягелончык надаў Віцебску ўстаўную грамату, згодна з якой вялікі князь павінен быў «давать (віцяблянам) воеводу по старому, по их воле». Віцебск атрымаў права суда над грамадзянамі і права свабоднага гандлю ў межах ВКЛ.
1450 г.	У Віцебску пабудаваны першы каталіцкі касцёл (паводле звестак А.Кушнярэвіча).
1451 г.	Вялікі князь ВКЛ і кароль Польшчы Казімір IV выдаў грамату, якая пацвердзіла аўтаномію Віцебскай зямлі.

1468 г.	Судовая ўлада ў Віцебску рэгламентавалася «Судзебнікам» вялікага князя ВКЛ і караля Польшчы Казіміра IV.
1479—80 гг.	У Віцебску знаходзіліся браты вялікага князя маскоўскага Івана III — Андрэй Вялікі і Барыс, якія папрасілі заступніцтва ў вялікага князя ВКЛ і караля Польшчы Казіміра IV.
1495 г.	Віцебск наведаў вялікі князь ВКЛ Аляксандр са сваёй жонкай Аленай Іванаўнай.
1502 г.	Рускія войскі спалілі прадмесці Віцебска.
1503 г., 16 ліпеня	Вялікі князь ВКЛ і кароль Польшчы Аляксандр надаў прывілей баярам і мяшчанам Віцебска «на некаторыя права и вольности», які пацвердзіў прывілей 1444 г. Казіміра IV.
1503 г.	У Віцебску ўпершыню ўпамінаюцца юрыдыкі — адміністрацыйна-адасобленыя часткі горада, якія знаходзіліся пад уладай феадалаў ці царквы і на жыхароў якіх не пашыралася судовая ці адміністрацыйная ўлада гарадскога самакіравання.
1506 г. (паводле іншых звестак, у 1508 г.)	Утворана Віцебскае ваяводства з цэнтрам у Віцебску. Першым віцебскім намеснікам, які меў тытул ваяводы, быў Юрый Глябовіч.
1509 г.	Вялікі князь ВКЛ і кароль Польшчы Жыгімонт I Стары надаў Віцебску грамату, якая пацвердзіла прывілей Аляксандра 1503 г.
1516 г.	Віцебск вытрымаў працяглую аблогу рускімі войскамі. Пажары поўнасцю вынішчылі драўляную частку горада.
1519 г.	Аблога Віцебска маскоўскімі ваяводамі; разбураны гарадскія прадмесці, захоплены Ніжні замак.
1522 г.	У грамаце караля Жыгімонта I Старога ўпамінаецца царква Іаана Багаслова на Узгор'і («тая церковь Божая на поли стоит за местом»). Храм, паводле граматы, атрымаў землі на Плоскай гары і льготы сялянам, якія тут сяліліся.
1534 г.	Маскоўскі князь Барыс Гарбаты разам з наўгародска-пскоўскай раццю спустошыў усе ваколіцы горада, аднак не здолеў авалодаць Віцебскам.
1536 г.	Віцебскі пасад спалены войскам князёў Гаранскага і Барбашова.
1551 г., 28 снежня	Прывілей і дэкрэт караля Жыгімонта II Аўгуста, які дазваляў віцебскім мяшчанам мець піваварэнне і вінакурэнне, але толькі для сваіх уласных патрэб. Дазваляліся таксама штогод 3 брацкія склады-кануны.
1552 г.	Прапаведніцкая дзейнасць манахаў-пратэстантаў Феадосія, Арцемія і Фамы ў Віцебску.
1554 г.	У горадзе знаходзіўся вядомы прапаведнік сацыянства Феадосій Касой.
1561 г.	Грамата караля Жыгімонта II, у якой забаранялася віцебскаму ваяводзе князю Стэфану Збаражскаму перашкаджаць утварэнню брацтваў у Віцебску.
1562 г., 13 верасня.	Шляхта беларускіх паветаў на палявым сейме пад Віцебскам прыняла і накіравала вялікаму князю ў Вільню акт з просьбай заключыць унію з Польшчай.
1562 г.	Прадмесці Віцебска спалены войскамі маскоўскага князя А.М.Курбскага. У горадзе створана абшчына кальвіністаў.
1563 г.	Віцебск ахапіла эпідэмія моравай язвы. Памерла мноства гараджан.

1568 г.	Аблога Віцебска маскоўскім войскам пад камандаваннем І.В.Шарамецева, І.М.Бутурліна і А.В.Сабурава.
1576 г.	Настаяцель Віцебскага Маркава манастыра пратапоп Феафан (Багдан) Рыпінскі ўзведзены ў сан архіепіскапа полацкага каралём Стафанам Баторыем.
1578 г., 23 лістапада	У грамаце да віцебскага ваяводы С.М.Паца кароль польскі Стафан Баторый выказаў падзяку шляхце і гараджанам за аднаўленне ў Віцебску разбураных у час ваенных дзеянняў умацаванняў. Адначасова кароль пацвердзіў, што ён не мае намеру ператварыць аднаўленне ўмацаванняў у павіннасць для гаражан.
1584 г., 24 красавіка	Грамата Жыгімонта III Вазы, паводле якой віцебскія мяшчане станавіліся падсуднымі судовым установам Віцебскага ваяводства.
1592 г.	Кароль Жыгімонт III Ваза пацвердзіў раней нададзеныя Віцебску прывілеі.
1597 г., 17 сакавіка	Вялікі князь ВКЛ і кароль Польшчы Жыгімонт III Ваза надаў Віцебску прывілей на магдэбургскае права. Горад атрымаў герб «в блокитном полю образ святого Спаса Збавителя нашого и при том зараз трохи нижей меч голый червоный, что ся маеть разуметь кровавый».
	У Віцебску ў дзень Пятра і Паўла дазвалялася праводзіць кірмаш.
	За ваенныя заслугі кароль падараваў гораду загарадны палац Лукішкі з прылеглымі вёскамі і перавозам цераз р. Лучоса.
	Выбраны гарадскі магістрат — адміністрацыйны і судовы орган гарадскога самакіравання.
16 ст., канец	Яўрэям забаранялася жыць у Віцебску (да 1679 г.).
1602 г.	Жыхары Віцебска разбілі казацкі атрад атамана Дубіны. Палоннага атамана разам з дванаццаццю паплечнікамі пакаралі смерцю ва ўрочышчы Заручаўскія Валатоўкі.
1603 г.	Віцебск ахапіла эпідэмія моравай язвы.
1605 г.	Віцебская мяшчанская харугва пад камандаваннем Марка Лыткі авалодала замкам Феліна (Ліфляндыя). М.Лытка быў уведзены ў шляхецтва і атрымаў прозвішча Фелінскі.
1609 г.	Пажар у Віцебску.
1614 г.	Віцебская харугва пацярпела паражэнне ў баі пад Глазомічамі.
1618 г.	Раён Пескаватыка ўпамінаецца ў інвентары як «Песья Полянка».
1620 г.	Заснаваны дамініканскі кляштар і касцёл Св. Міхаіла (паводле іншых звестак, кляштар існаваў у 1642—1832 гг.).
1622 г.	Паводле распараджэння уніяцкага полацкага архіепіскапа І.Кунцэвіча ў Віцебску зачынілі ўсе праваслаўныя цэрквы. Першы бунт гараджан супраць І.Кунцэвіча. Удзельнікі хваляванняў затрыманы.
1622 г., 12 сакавіка	Вялікі канцлер ВКЛ Леў Сапега ў сваім лісце ў Віцебск заклікаў І.Кунцэвіча да больш лаяльных адносін да праваслаўных.
1623 г., 12 лістапада	Выступленне праваслаўных гараджан Віцебска супраць грэка-каталікаў (уніятаў). Паўстанцы забілі уніяцкага архіепіскапа І.Кунцэвіча. 22.4.1867 г. папа Пій IX абвясціў яго святым.
1624 г., 22 студзеня	Паводле рашэння камісарскага суда па справе аб забойстве І.Кунцэвіча, Віцебск пазбаўлены магдэбургскага права, гараджане страцілі ўсе прывілеі, якія атрымалі з часоў Вітаўта.

1633 г., 7 кастрычніка	Кароль Уладзіслаў IV вярнуў Віцебску ранейшыя правы і льготы, якімі гараджане карысталіся з часоў праўлення Казіміра IV Ягелончыка, за выключэннем магдэбургскага права.
1633 г.	У Маркавым манастыры на сродкі князя Льва Самуэля Багданавіча Агінскага, яго жонкі Сафіі Бялевіч і мешчаніна Севасцьяна Мірскага ўзведзены праваслаўная царква і манастырскія келлі.
1638 г.	Праваслаўная царква Маркава манастыра атрымала ад Льва Самуэля Багданавіча Агінскага 2 маёнткі.
1640—44 гг. (паводле іншых звестак, у 1649 г.)	У Віцебску пабудаваны езуіцкі драўляны касцёл, пачала працаваць езуіцкая школа.
1641 г., 6 кастрычніка	Паводле граматы Уладзіслава IV шляхцічу Ярашу Мацкевічу Віцебск атрымаў фальварак Лукішкі з вёскамі і правозам.
1641 г.	Рашэннем сейма ў Віцебску адведзены пляц для будаўніцтва судовай установы.
	Віцебск налічваў 1027 двароў (без уліку Ніжняга замка).
1643 г. (паводле іншых звестак, у 1647 г.)	Пасля пажару адноўлена Ільінская царква ў Задзвінскім пасадзе (у 1788 г. вернута праваслаўным).
1644 г., 25 лістапада	Кароль Уладзіслаў IV вярнуў Віцебску магдэбургскае права разам з правам бяспошліннага гандлю ў межах ВКЛ.
17 ст., сярэдзіна	Пабудаваны драўляны Пушкінскі («Рынковский», «Городской», «Иезуитский») мост.
1654 г., 22 лістапада	Віцебск пасля 14-тыднёвай аблогі ўзяты рускімі войскамі пад камандаваннем ваяводы В.П.Шарамецева. Горад наведаў цар Аляксей Міхайлавіч (паводле іншых звестак, у 1655 г.).
1654 г.	Драўляны касцёл езуітаў на тэрыторыі Ніжняга замка перабудаваны ў праваслаўны Аляксееўскі манастыр.
	Віцебскія рамеснікі накіраваны ў Маскву на работы ў розных прыказах.
1656 г., 13 сакавіка	Згодна з граматай маскоўскага патрыярха Нікана ігумен Маркава манастыра ў Віцебску Каліст (Дарафеевіч-Рытарайскі) прызначаны намеснікам Полацкай епархіі. З 1657 г. Каліст стаў епіскапам полацкім і віцебскім.
1667 г., 28 мая	Згодна з граматай польскага караля Яна II Казіміра Вазы Віцебск, з прычыны вялікіх разбурэнняў у выніку ваенных дзеянняў і бядотнага становішча гараджан, на 4 гады вызвалены ад дзяржаўных падаткаў.
1667 г.	Паводле Андросаўскага перамір'я Віцебск вернуты Рэчы Паспалітай.
1669 г.	Заснавана праваслаўнае брацтва пры віцебскай царкве Успення Прасвятой Багародзіцы.
1671 г.	Выкладчыкі Віцебскага езуіцкага калегіума заснавалі тэатр.
1676 г.	У Віцебскім езуіцкім калегіуме пачала дзейнічаць музычная бурса.
1680 г.	У выніку пажараў выгараў увесь горад, у т.л. 4 царквы, ратуша і гандлёвыя рады.
1682 г.	Па фундацыі віцебскага падкаморыя Адама Францішка Кісяля пабудаваны з дрэва Успенская царква (на месцы старой царквы) і кляштар базыльян пры ёй (згарэлі ў 1708 г.).
1685 г. (паводле іншых звестак, у 1676 г.)	Заснаваны бернардзінскі кляштар і касцёл Св. Антонія.

1686 г.	Паводле «Вечнага міру» Расіі з Рэччу Паспалітай на Віцебск распаўсюджваўся патранат Расійскай дзяржавы ў адносінах да праваслаўя.
	У Віцебску адбылася вялікая паводка.
1687 г.	Шыман Кароль (Сімяон Карл) Агінскі пацвердзіў дароўны запіс свайго бацькі Л.С.Агінскага Маркаву манастыру.
1688 г.	Загадам гетмана ВКЛ Казіміра Яна Сапегі віцебскія яўрэі вызваляліся ад выдаткаў на ўтрыманне войска.
1690 г.	Вялікі пажар у Маркавым манастыры.
1691 г.	Паводле фундацыі Шымана Караля Агінскага ў Маркавым манастыры пабудаваны новыя келлі і саборны храм Св. Троіцы (драўляны храм асвячоны 31.5.1691 г.).
1695 г.	Праз Віцебск з войскам вяртаўся з паходу пад Азоў Пётр I.
1695 г.	У Віцебску ў канцы мая «выпал снег по колено и лежал три дня».
1698 г.	Пажар у Дабравешчанскай царкве; згарэлі страха і званіца. У Ніжнім замку згарэлі 35 дамоў.
17 ст., канец	У горадзе налічвалася каля 10 тыс. жыхароў і больш 1 тыс. дамоў.
1701 г.	У Віцебску знаходзіўся Генеральны штаб і частка арміі Пятра I.
	Пажар у царкве Св. Іаана Багаслова (згарэла поўнасцю ў 1747 г.).
1704 г.	Віцябляне назіралі за сонечным зацьменнем.
1707 г.	Пажар у горадзе, згарэлі 45 дамоў каля рынку.
1708 г., 28 верасня	Паводле загада Пятра I за тайную падтрымку грашыма польскага караля Станіслава Ляшчынскага, саюзніка Карла XII у барацьбе з Расіяй, Віцебск спалены атрадам на чале з капітанам Салаўёвым. Салдаты спалілі «замки, город, ратушу, лавки, Узгорье, Заручевье, 4 костела, 12 церквей, а с Заречья был взят выкуп в 600 талеров битых».
1708—72 гг.	Горад у стане эканамічнага заняпаду (скараціліся насельніцтва, гандаль).
1716—31 гг. (паводле іншых звестак, у 1716).	Будаўніцтва мураваных касцёла і калегіума езуітаў (паводле фундацыі віцебскіх кашталяна Марцыяна Агінскага і шляхты).
1721 г.	У Віцебску існавалі 7 цэхаў, у т.л. кавалёў, мечнікаў, краўцоў і інш.
1737—68 гг.	Будаўніцтва мураваных бернардзінскіх кляштара і касцёла Св. Антонія.
1738 г.	Кароль Аўгуст III дазволіў утварыць у Віцебску соладаварны, піваварны і вінакурны цэхі, а таксама Купецкую думу.
1741 г.	Мастак Іаан Рапалеўскі стварыў для царквы Іаана Багаслова «Иллюстрированный нотный Ирмолой».
1743—85 гг. (паводле іншых звестак, 1715—43 гг.).	Па праекце італьянскага архітэктара І.Фантані базыльянамі была пабудавана мураваная Успенская царква (з 1799 г. праваслаўны Успенскі сабор).
1746 г.	Пабудавана праваслаўная Ільінская царква. Згарэла ў 1904 г.
1751—53 гг. (паводле іншых звестак, у 1749 г.)	Будаўніцтва кляштара мар'явітак.
1757 г.	У час пажару згарэў Верхні замак (больш не аднаўляўся).

1758 г.	Пабудаваны касцёл і кляштар трынітарыяў (з дрэва, зачынены ў 1832 г.).
1760 г.	Пабудавана Пакроўская царква Маркава манастыра.
1761 г.	Пабудавана драўляная Траецкая царква на Пескаватыку (па фундацыі Тадэвуша Агінскага; на месцы старой царквы, вядомай па інвентарах з 1618 г.).
1763 г.	У школьным тэатры кляштара піяраў пастаўлена драма Я.Кушаля «Артаксар».
1768 г.	Створаны «Віцебскі летапіс» (аўтары Г. і С.Аверкі, М.Панцырны). Упершыню надрукаваны А.П.Сапуновым у 1883 г.
1771 — 1800 гг.	Пабудавана мураваная Васкрасенская (Уваскрэсенская) Заручаўская царква. Узводзілася як уніяцкая, пасля скасавання уніі ў 1839 г. перададзена ў праваслаўнае ведамства. Не захавалася (знаходзілася на рагу вуліц Калініна і газеты «Правда»).
1772 г., 25 ліпеня	У выніку 1-га падзелу Рэчы Паспалітай Віцебск увайшоў у склад Расійскай імперыі. Да 1777 г. быў цэнтрам Віцебскай правінцыі. Як павятовы горад уваходзіў у склад Пскоўскай, а з 1776 г. — Полацкай губерняў.
1775 г.	Узведзены мураваны будынак гарадской ратушы (цяпер тут размяшчаецца абласны краязнаўчы музей).
1778 г., 21 лютага	Адбылася канфірмацыя (зацвярджэнне) Кацярынай II першага рэгулярнага плана Віцебска (разам з яшчэ 21-м планам гарадоў Полацкага і Магілёўскага намесніцтва).
1779 г.	Пабудавана праваслаўная драўляная царква ў гонар Св. Мікалая Цудатворцы. Была ўзведзена па хадайніцтву віцебскага каменданта графа Мініха для салдат гарнізона, у сувязі з чым сярод гараджан атрымала назву Мікалаеўскай батальённай.
1780 г.	Пабудавана мураваная царква ў гонар Св. Пятра і Паўла. Першапачаткова царква была уніяцкай, пасля скасавання уніі (1839 г.) перададзена праваслаўным. Не захавалася (знаходзілася на рагу вуліцы Камсамольскай).
1781 г., 21 верасня	Зацверджаны новы герб Віцебска: на двухчасткавым шчыце на чырвоным з сярэбранымі палосамі фоне выява «Пагоні», у верхняй частцы — на залатым фоне палова двухгаловага арла.
1785 г.	Паводле «Даравальнай граматы гарадам» Віцебскам стала кіраваць гарадская дума. Магістрат захаваўся як судовы орган.
	Пабудаваны мураваны касцёл у гонар Св. Варвары на каталіцкіх могілках пры дарозе з Віцебска ў Гарадок. У 1884 г. паводле праекта інжынера В.Піятроўскага перабудаваны.
Каля 1790 г.	Андрэем Буднікавым заснаваны першы ў Віцебску кафляны завод.
1790 — 1805 гг.	Пабудавана мураваная Богаяўленская царква на месцы старажытнай драўлянай царквы Сімяона Стоўпніка. Першапачаткова была уніяцкай, пасля скасавання уніі (1839 г.) перададзена праваслаўным.
1793 г.	Віцебск наведаў сенатар і паэт Г.Р.Дзяржавін. Быў тут таксама ў 1794, 1799 і 1800 г., высвятляючы прычыны голаду ў Беларусі.
1794 г., 29 студзеня	Адбылося ўрачыстае адкрыццё галоўнага народнага вучылішча.
1796 г., 12 снежня	Віцебск стаў цэнтрам Беларускай губерні, утворанай у выніку аб'яднання Магілёўскага і Полацкага намесніцтваў; адначасова сюды быў перанесены цэнтр Беларускага генерал-губернатарства.

1797 г.	Заснавана першая ў горадзе губернская друкарня. Дзейнічала да 1917 г. Усяго было надрукавана каля 250 назваў кніг і больш за 400 іншых выданняў.
1798 г., 22 красавіка	Па распараджэнні начальніка Беларускай губерні пачалася брукоўка віцебскіх вуліц.
1798 г.	Пабудавана мураваная Свята-Мікалаеўская Завіцьбенская царква. Першапачаткова была уніяцкай. Не збераглася.
1799 г., 18 ліпеня	Імператар Павел I падпісаў рэскрыпт аб перадачы Віцебскага мужчынскага базыльянскага кляштара ў гонар Успення Прасвятой Багародзіцы і Св. пакутніка Язафата ў ведамства праваслаўнага веравызнання.
1802 г., 27 лютага	Віцебск стаў цэнтрам Віцебскай губерні.
1803 г.	Узведзены будынак Віцебскага галоўнага народнага вучылішча, у якім з 1808 г. размяшчалася мужчынская Аляксандраўская гімназія.
1803 г.	Пры жаночым Свята-Духаўскім базыльянскім кляштары адчынілася жаночае вучылішча (існавала да 1812 г.).
1806 г.	Становіцца дзяржаўнай уласнасцю 3-павярховы мураваны сядзібны дом на высокім беразе Заходняй Дзвіны. У ім размяшчаецца палац беларускіх генерал-губернатараў. У 1811 г. да яго быў прыбудаваны 2-павярховы службовы корпус з параднай залай і царквой на другім паверсе, выкананы паводле праекта губернскага архітэктара Ф.Санкоўскага. Захаваўся да нашага часу (вул. Савецкая, 18).
1808 г.	Адчынілася мужчынская Аляксандраўская гімназія, створаная ў выніку рэарганізацыі Віцебскага галоўнага народнага вучылішча.
1808—16 гг.	Пабудавана мураваная царква ў імя Усячэння галавы Св. Іаана Хрысціцеля. Была ўзведзена на месцы старой драўлянай, вядомай яшчэ паводле «Інвентара» 1618 г. Першапачаткова была уніяцкай, пасля 1839 г. перададзена праваслаўным. Не захавалася (знаходзілася ў раёне пр. Фрунзе).
1810 г.	Пабудавана мураваная царква ў імя Нараджэння Хрыстова. Была ўзведзена на месцы старой драўлянай, пабудаванай у 1786 г.
1812 г., 16 ліпеня	Пачатак акупацыі Віцебска французскімі войскамі.
1812 г., 26 кастрычніка	Вызваленне горада ад французаў.
1813—19 гг.	Пабудавана мураваная Спаса-Праабражэнская царква.
1814 г.	Пабудаваны першы мураваны мост цераз р. Віцьба.
1814—21 гг.	Пры трынітарскім кляштары пабудаваны мураваны касцёл у гонар Ісуса.
1816 г.	Агентам брытанскага біблейскага таварыства Робертам Пінкертонам у Віцебску заснавана Беларускае біблейскае таварыства. Узначаліў яго генерал-губернатар Аляксандр Вюртэмбергскі.
1820 г.	Віцебск праездам наведаў паэт А.С.Пушкін. Быў тут таксама і ў 1824 г.
	На вуліцы Смаленскай (сучасная Леніна) пабудаваны ў стылі класіцызму 2-павярховы мураваны будынак бальніцы паводле праекта архітэктара В.Стасава (не захаваўся).
1821 г., май—кастрычнік	У горадзе жыў М.М.Мураўёў (1796—1843 гг.), адзін з арганізатараў «Паўночнага таварыства» дзекабрыстаў.

1826 г., снежань	У Віцебску створана Беларускае вольнае эканамічнае таварыства, якое мела на мэце абагульніць дасягненні сельскагаспадарчай навукі ў Расіі і за мяжой і выкарыстоўваць іх ва ўмовах Беларусі. Дзейнічала да 1841 г.
1827 г.	Уведзена начное асвятленне вуліц горада тлушчавымі свечкамі.
1828 г.	Горад праездам наведаў пісьменнік М.В.Гогаль (1809—52 гг.).
1829—30 гг.	У Віцебску жыў і працаваў настаўнікам Аляксандраўскай гімназіі, рэктарам павятовага і прыходскага вучылішчаў вядомы беларускі археограф і гісторык царквы протаіерэй Іван Іванавіч Грыгаровіч (1790—1852 гг.).
1830—32 гг.	У Віцебску жыў і працаваў выкладчыкам малявання, чарчэння і чыстапісання Аляксандраўскай гімназіі беларускі архітэктар, прадстаўнік класіцызму А.С.Бусырскі (1806—45 гг.).
1831 г.	У Віцебску, падчас эпідэміі халеры, памёр вялікі князь Канстанцін Паўлавіч, старэйшы брат расійскага імператара Мікалая I.
1832 г.	Пабудаваны 2-павярховы мураваны корпус кляштара манашак-мар'явітак на сродкі, ахвяраваныя княгіняй Ловіч, удавой вялікага князя Канстанціна Паўлавіча. Кляштар праіснаваў да 1880-х гадоў, быў перададзены таварыству дабрачыннасці для размяшчэння ў ім дзіцячага прытулку. Не захаваўся (знаходзіўся на месцы сучаснай плошчы 1000-годдзя Віцебска).
1833 г., чэрвень	У сувязі з распаўсюджаннем у горадзе патрыятычных польскіх песень генерал-губернатарам Хаванскім створана спецыяльная следчая камісія «для выкрыцця бунтаўшчыцкіх твораў і бунтаўшчыкоў». Пад следства былі ўзяты старшы выкладчык Віцебскай мужчынскай гімназіі Радзіслаў Шапялевіч, вучні гэтай жа гімназіі Гірш Брам, Шаняўскі і Якавіцкі, а таксама студэнт Маскоўскага універсітэта Тадэвуш Лада-Заблоцкі.
1833 г.	Па загадзе імператара Мікалая I былы піярскі касцёл перададзены лютэранам, якія адчынілі ў ім кірху. У 1879 г. пры кірхе створана вучылішча, якое ўтрымлівалася на сродкі прыхаджан.
1834 г., 6 жніўня 1839 г., 9 верасня	Пры мужчынскай Аляксандраўскай гімназіі дзейнічала першая ў Беларусі семінарыя прыходскіх настаўнікаў.
1835 г., 4 верасня	Заснаваны Віцебскі губернскі статыстычны камітэт.
1838 г.	Зняты натурны план Віцебска, які адлюстраваў наяўнасць урэгулявання гарадской прасторы паводле праектнага плана, распрацаванага на пачатку 19 ст.
	Выйшаў першы нумар газеты «Витебские губернские ведомости». Выходзіла да 23 снежня 1917 г.
1845—49 гг.	У Віцебску дзейнічаў тэатр, створаны польскім балетмайстрам Марысам Піёнам.
1852 г.	За казённы кошт пабудавана мураваная Свята-Успенская аднаверская царква на месцы былога малітоўнага дома стараверaў секты беспапоўцаў. У перароблены выглядзе захавалася да нашага часу (знаходзіцца на вул. Камуністычнай, побач з гарадской бальніцай).
1853 г., 5 жніўня	Створана прафесійная пажарная дружына.
1855 г., 7 ліпеня	Ад удару маланкі згарэла драўляная царква ў гонар Св. Іаана Багаслова (18 ст.), помнік віцебскай школы дойлідства.
1856 г., 17 лютага	Скасавана Беларускае (Віцебскае, Магілёўскае і Смаленскае) генерал-губернатарства. Віцебск застаўся цэнтрам губерні.

1857 г., 1 жніўня	У Віцебску адкрылася першая кніжная лаўка.
1857 г., 16 верасня	Адкрыўся грамадзянскі клуб.
1857 г.	Адкрылася першая публічная бібліятэка.
1859 г., 3 снежня	Пачаў працаваць тэлеграф.
1860 г.	У Віцебску ўведзена начное асвятленне вуліц спірта-скіпінарнымі ліхтарамі. Паводле дадзеных думы, у 1864 г. ў горадзе было 220 ліхтароў.
1861 г.	Адкрылася першае ў Віцебску фотаатэлье Кінава ў доме купца Дубатава (дзейнічала да 1863 г.).
1861 г.	Пачалі выходзіць «Памятные книжки Витебской губернии», якія выдаваў губернскі статыстычны камітэт.
1861—63 гг.	Польскамоўнае насельніцтва Віцебска пачало адкрыта выказваць сімпатыі да рэвалюцыйных падзей, што адбываліся ў Польшчы (насіць жалобную вопратку, спяваць у касцёлах патрыятычныя гімны і інш.).
1862 г., верасень	Адкрыўся Цэнтральны архіў старажытных актавых кніг Віцебскай і Магілёўскай губерняў.
1862 г.	Адкрылася фотаатэлье І.У.Чаховіча (дзейнічала да 1863 г.).
1862 г.	Перабудавана Благавешчанская царква, помнік архітэктуры 12 ст. У выніку перабудовы 1862 г. былі разабраны вежы галоўнага фасада, прыбудаваныя уніятамі пасля 1759 г.
1863 г., 23 красавіка	На гэты дзень Св. Юр'я было прызначана агульнае ўзброенае выступленне на Віцебшчыне супраць царызму. Напярэдадні рэвалюцыйна настроеныя жыхары Віцебска, асабліва патрыятычная моладзь (усяго каля 50 чалавек), выйшлі са зброяй з горада, каб далучыцца да паўстанцкіх фарміраванняў у губерні. Некаторыя з іх былі адразу схоплены на аршанскай шашы каля паштовай станцыі Дыманова (цяпер Віцебскі раён). Тыя, хто застаўся на волі, ноччу спрабавалі напасці на станцыю, каб адбіць арыштаваных. Праз некалькі дзён група паўстанцаў-віцяблян на чале з А.Казлоўскім здалася ўладам у Аршанскім павеце.
1863—67 гг.	Пабудаваны першы пастаянны мураваны мост цераз р. Заходняя Дзвіна (разбураны ў час 2-й сусветнай вайны, на яго месцы ўзведзены Кіраўскі мост).
1865 г.	Вядомы паэт і фальклярыст А.Ф.Рыпінскі адкрыў у Віцебску сваё фотаатэлье, якое размяшчалася на Пакроўскай вул. у доме Грудзінскай (дзейнічала да 1868 г.).
1866 г., 1 кастрычніка	Адкрыты рух цягнікоў праз Віцебск па Рыга-Арлоўскай чыгункі.
1866 г.	Адкрылася фотаатэлье Сігізмунда Антонавіча Юркоўскага, які ў 1881 г. сканструяваў шторна-шчалявы затвор фотаапарата, што лёг у аснову сучаснай фотаздымачнай тэхнікі.
1868 г., 21 жніўня	У выніку пажару згарэў Віцебскі дамініканскі касцёл у гонар Св. Міхаіла. Разам з усім начыннем згарэла і касцёльная бібліятэка, якая налічвала каля 600 кніг, выдадзеных у 15—18 ст.
1868 г., 29 кастрычніка	Пры Віцебскім губернскім статыстычным камітэце адкрыўся музей старажытнасцей. Існаваў да 1917 г.
1868 г.	У Віцебску адкрыўся цырк.
1869 г., лістапад	У Віцебску гастраляваў славуты піяніст і кампазітар А.Р.Рубінштэйн (1829—94).

1870 г.	Адчынілася Віцебская жаночая Марыінская гімназія.
	Размяшчалася ў доме на Гогалеўскай вуліцы (сучасная вул. Леніна; будынак не захаваўся).
1871 г., 1—6 красавіка	Працавала першая мастацка-археалагічная выстава, на якой экспанаваліся жывапісныя і графічныя творы, фотаздымкі беларускіх гарадоў, этнаграфічныя прадметы, археалагічныя знаходкі з прыватных збораў.
1871 г.	Заснавана Віцебская фельчарская школа.
1873 г.	Адчынілася Віцебскае аддзяленне Рыжскага камерцыйнага банка.
1874 г.	Пачало дзейнічаць Таварыства віцебскіх урачоў, створанае па ініцыятыве выконваючага абавязкі інспектара ўрачэбнай управы Ф.П.Купчынскага. З перапынкамі дзейнічала да 1914 г.
1876 г.	У Віцебску створана добраахвотная пажарная дружына.
	Памешчыкамі губерні створана Таварыства віцебскіх сельскіх гаспадароў з мэтай «садзейнічаць поспехам земляробчай прамысловасці». Спыніла існаванне ў час 1-й сусветнай вайны.
1877 г.	У Віцебску заснаваны чыгуналіцейна-машынабудаўнічы завод. З 1940 г. на яго базе працуе Віцебскі станкабудаўнічы завод імя Камінтэрна.
1878 г., лістапад — 1879 г., студзень	У Віцебску жыў мастак К.А.Савіцкі (1844—1905 гг.).
1880 г.	Узведзены новы трохпавярховы будынак мужчынскай Аляксандраўскай гімназіі паводле праекта архітэктара М.Ф.Карчэўскага і інжынера А.А.Палонскага. Не захаваўся (знаходзіўся на рагу вуліц Замкавай і Пушкіна).
1881 г.	Пачала працаваць метэастанцыя Арлоўска-Віцебскай чыгункі (дзейнічала да 1910 г.).
1881—83 гг.	У Віцебску дзейнічалі гурткі нарадавольцаў.
	Узведзены будынак Віцебскага акруговага суда паводле праекта архітэктара міністэрства юстыцыі І.П.Камінскага. Цяпер у будынку размяшчаецца мастацкі музей.
1882 г., 2 сакавіка	Заснаваны Віцебскі гарадскі грамадскі банк.
1883 г., 30 мая	У Віцебску заснавана аддзяленне Сялянскага пазямельнага банка.
1883 г., 27 чэрвеня	У Віцебску створана Таварыства аматараў музычнага і драматычнага мастацтва (існавала да 1887 г.).
1884—85 гг.	У Віцебску рэстаўраваны касцёл Св. Варвары (архітэктар-інжынер В.Піятроўскі).
1887 г.	Створана Таварыства музычнага і драматычнага мастацтва, пры якім былі музычныя класы па спецыяльнасцях: спевы, фартэпіянная і скрыпічная ігра, выкладалася тэорыя музыкі.
1889 г.	Віцебск наведаў рускі пісьменнік І.А.Бунін (1870—1953 гг.).
1890 г., люты	Горад наведаў рускі пісьменнік Г.І. Успенскі (1843—1902 гг.).
1890—92 гг.	Узведзены новы будынак мужчынскага духоўнага вучылішча (архітэктар А.М.Кляменцьеў).
1891 г., 22 жніўня	Заснавана віцебская абшчына сясцёр міласэрнасці Таварыства Чырвонага Крыжа.

1892 г., 5 снежня	Сапраўдным стацкім саветнікам А.В.Глінскім, шляхціцам Ф.А.Цеханавецкім і падпалкоўнікам В.А.Глінскім падпісаны «Кантракт аб пабудове ў г. Віцебску вадаправода» (гарадскі вадаправод пачаў дзейнічаць у 1894 г.).
1892 г.	Пачала працаваць параходная лінія Віцебск — Веліж.
	Адчынілася акулярная фабрыка (дзейнічала да 1941 г.).
	Заснаваны першы марксісцкі гурток, які аб'ядноўваў каля 20 чалавек, у асноўным інтэлігенцыю. Кіраўнік — А.Амстэрдам.
1892—94 гг.	У Віцебску жыў будучы вядомы расійскі паэт С.Я.Маршак (1887—1964 гг.).
1892—1900 гг.	У маёнтку Здраўнёва пад Віцебскам жыў і працаваў рускі мастак І.Я.Рэпін.
1893 г., 2 верасня	Пачаў дзейнасць Віцебскі царкоўна-археалагічны музей, створаны па ініцыятыве А.П.Сапунова і Е.Р.Раманава. У 1905 г. ў музеі было 1247 экспанатаў. У 1919 г. яго матэрыялы былі перададзены Віцебскаму губернскаму музею.
1893 г.	М.А.Сакоўніным-Заслаўскім, П.Я.Дубінскай і Х.Усышкіным у Віцебску створаны другі марксісцкі гурток.
1894 г.	Віцебскае аддзяленне Расійскага таварыства веласіпедыстаў-турыстаў правяло ў горадзе спаборніцтвы на лепшага ездака.
1895 г., 30 красавіка	Заснаваны Віцебскі рачны яхт-клуб.
1895 г., 23 чэрвеня	Заснавана акцыянернае таварыства віцебскіх вадаправодчыкаў.
1895 г., ліпень	Першая жанчына-парашутыстка В.Драўніцкая зрабіла ў горадзе свой першы скачок.
1895 г.	Адбыліся гастролі выдатнага кампазітара і піяніста С.В.Рахманінава (1873—1943 гг.).
1896 г.	Выпушчаны першыя паштовыя карткі з відамі Віцебска.
	У Віцебскай губернскай друкарні тыражом у 1000 экземпляраў надрукавана паэма «Тарас на Парнасе».
1897 г.	Мастак Ю.М.Пэн адчыніў у Віцебску прыватную школу малявання і жывапісу. У ёй вучыліся З.Азгур, А.Кабішчар, Я.Мінін, М.Шагал, С.Юдовін і інш.
	Пабудавана першая электрастанцыя, якая пазней забяспечыла працу электрычнага трамвая.
1897—99 гг.	Віцебскі тэатр узначальваў вядомы балгарскі спявак, заснавальнік першага балгарскага опернага тэатра К.І.Міхайлаў-Стаян (1853—1914 гг.).
1898 г., 3 студзеня	Пачала выходзіць газета «Витебский листок», заснаваная Віцебскім таварыствам сельскіх гаспадароў. Выходзіла 2 разы на тыдзень на рускай мове. Апошні нумар выйшаў 21 сакавіка 1899 г.
1898 г., 3 лютага	У памяшканні яхт-клуба адбыўся першы ў Віцебску сеанс кінематографа.
1898 г., 18 чэрвеня	У Віцебску пушчаны электрычны трамвай.
1898—99 гг.	У Віцебску жыў вядомы латышскі рэвалюцыянер (у 1918—20 гг. — кіраўнік Савецкага ўрада Латвіі) П.І.Стучка (1865—1932 гг.). Жыў у Віцебску таксама ў 1903—1906 гг.

1899 г., 20 красавіка	Заснавана Віцебскае таварыства апекі над дзецьмі. У лістападзе 1899 г. яно арганізавала дабрачынную мастацкую выставу, на якой экспанавалася больш за 170 прац, у т.л. творы І.Я.Рэпіна, Ю.М.Пэна, А.К.Саўрасава, Ю.Ю.Клевера і інш.
1899 г., верасень — лістапад	Пад уплывам Віцебскага сацыял-дэмакратычнага камітэта Бунда ў Віцебску адбыліся выступленні рабочых. Побач з эканамічнымі выстаўляліся і палітычныя патрабаванні.
1899 г.	Адбыўся першы з'езд урачоў Віцебскай губерні.
1899 — 1902 гг.	На Духаўскай гары ў Віцебску паводле праекта архітэктараў А.К.Паўлоўскага і П.А.Вінаградава ўзведзены будынак жаночага духоўнага вучылішча (цяпер тут размяшчаецца аблвыканком).
1900 г.	Уведзена ў дзеянне льнопрадзільная фабрыка «Дзвіна» (з 1946 г. — дывановы камбінат).
1901 г., 28 студзеня	У горадзе гастраляваў славуты рускі акцёр П.М.Арленеў (быў у Віцебску таксама ў 1903, 1910, 1917 і 1923 гг.).
1901 г., 15 мая	Пачалася забастоўка рабочых тытунёвай фабрыкі, у якой удзельнічала 45 з 73 рабочых.
1901 г., 24 лістапада	Адбылася палітычная дэманстрацыя рабочых Віцебска, у якой удзельнічала каля 700 чалавек.
1902 г., 23 — 26 верасня	Гастролі ў Віцебску рускай актрысы В.Ф.Камісаржэўскай (выступала ў Віцебску таксама ў 1906 г.).
1902 г.	Адчынілася гарадская санітарна-хімічная лабараторыя.
1903 г.	Створана Віцебская арганізацыя РСДРП.
1904 г., 13 красавіка	У выніку пажару згарэла драўляная царква ў гонар Прарока Ільі — выразны ўзор віцебскай школы дойлідства.
1904 г.	Гастролі ў Віцебску актрысы Малага тэатра А.А.Яблачкінай (1866 — 1964 гг.)
	Зняты натурны план г. Віцебска (склаў каморнік Г.А.Маісееў), які ў якасці дадатка з каментарыямі А.П.Сапунова быў змешчаны ў «Памятной книжке Витебской губернии на 1905 год».
1905 г., 1 ліпеня	Адчынілася Віцебская жаночая Аляксееўская гімназія.
1905 г., 18 кастрычніка	Казацкі патруль абстраляў мітынг віцебскіх гараджан з нагоды абвяшчэння царскага маніфеста ад 17 кастрычніка; 7 чалавек забіта, 4 паранена. У той жа дзень у горадзе прайшла 20-тысячная дэманстрацыя пратэсту, у пахаванні загінуўшых удзельнічала каля 40 тыс. чалавек.
1905 г., кастрычнік — снежань	Дзейнічаў Віцебскі кааліцыйны камітэт — орган кіраўніцтва рэвалюцыйнай барацьбой працоўных Віцебска ў час Кастрычніцкай усерасійскай палітычнай стачкі і Снежаньскага ўзброенага паўстання ў Маскве.
1905 г., 29 снежня	Пачала выходзіць штодзённая грамадска-палітычная і літаратурная газета «Витебский голос». Выдаўцамі яе былі барон А.Разен і Г.Тэадаровіч (з 1907 г.), рэдактарамі — І.Пілін, П.Стральцоў і І.Васільеў (з 1907 г.). Выходзіла на рускай мове да 5 чэрвеня 1907 г.
1906 г., 1 — 28 лютага	Выходзіла штодзённая грамадска-палітычная, навуковая і літаратурная газета «Витебская жизнь» памяркоўна-ліберальнага накірунку. Выдаваў яе прысяжны павераны Ф.Ю.Држэвінскі, рэдагаваў — урач Р.Я.Брук.
1906 г., чэрвень	У Віцебску адчынілася прыватная жаночая гімназія А.Варварынай.

1906 г., 15 кастрычніка	Пачаў дзейнасць Віцебскі музычна-драматычны гурток. Аб'ядноўваў 150 прадстаўнікоў мясцовай інтэлігенцыі (старшыня — М.Штэйнберг, намеснік — М.Салтыкоў). Складаўся з музычнай і драматычнай секцый. У кожным сезоне праводзілася 20—30 музычных і тэатральных вечароў. Музычная секцыя мела ў сваім складзе квартэт і сімфанічны аркестр (кіраўнік М.Лерман). Драматычная секцыя (кіраўнік А.Сабін-Гус) ставіла вадэвілі і камедыі. Існаваў да 1914 г.
1906 г.	У Віцебску адчынілася жаночае 7-класнае камерцыйнае вучылішча настаўнікаў Д.М.Каленчука і Р.І.Хабаса.
1906—09 гг.	У Віцебску дзейнічала прыватнае 7-класнае мужчынскае камерцыйнае вучылішча У.М.Грэкава.
1906—13 гг.	У Віцебску дзейнічала прыватная фельчарска-акушэрская школа У.В.Счансновіча, у якой праходзіў падрыхтоўку сярэдні акушэрскі персанал.
1907 г.	У Віцебску адбылася першая мастацкая выстава Ю.М.Пэна і яго вучняў.
	Выйшла з друку «Адресная и справочная книга г. Витебска».
1908 г., люты—сакавік	Гастролі ў Віцебску драматычнай трупы У.Э.Мейерхольда.
1908 г., ліпень	У Віцебску адчынілася прыватная мужчынская гімназія І.Р.Неруша.
1908 г.	У Віцебску адчынілася прыватная жаночая гімназія К.М.Чарновай.
1909 г., 31 верасня	Створана Віцебская вучоная архіўная камісія — грамадская арганізацыя, якая займалася вывучэннем гісторыі і культуры Віцебшчыны [кіраўнікі: В.С.Арсеньеў, У.А.Кадыгробаў (з 26.9.1910 г.) і К.І.Ціхаміраў]. Камісія выдала «Труды Витебской ученой архивной комиссии» (1910 г.), 3 выпускі зборніка «Полоцко-Витебская старина» (1911, 1912, 1916 гг.), «Каталог архива ВУАК» (1912 г., укладальнік М.Мельнікава), «Каталог монет и медалей музея ВУАК» (1911 г., укладальнік К.Змігродскі) і інш. Была ліквідавана ў 1919 г.
1909 г.	Выдавалася інфармацыйна-рэкламная газета «Витеблянин». Вядомы 4 нумары.
1910 г., 1 ліпеня	Адчыніўся Віцебскі настаўніцкі інстытут, у якім рыхтавалі настаўнікаў няпоўнай сярэдняй школы.
1910 г.	У Віцебскім парку «Ялагі» адбываліся першыя спаборніцтвы цяжкаатлетаў.
	Створаны першыя ў Віцебску футбольныя каманды.
1911 г., 18 кастрычніка	Пачало працаваць Віцебскае рэальнае вучылішча.
1911 г., 27 кастрычніка	Адчынілася Віцебскае аддзяленне Маскоўскага археалагічнага інстытута.
1912 г., 1 ліпеня	Выйшаў першы нумар штодзённай грамадска-палітычнай газеты «Витебский вестник». Рэдактарамі газеты былі А.А.Ляхвіцкі, П.В.Кудраўцаў, М.М.Сталеўскі і У.І.Мядзякоў, выдаўцамі — А.А.Ляхвіцкі і А.М.Велікотны. Выходзіла на рускай мове да 16 красавіка 1917 г.
1912 г., 6 снежня	У Віцебску ўстаноўлены помнік героямў вайны 1812 г.
1912 г.	Створана Таварыства садзейнічання фізічнаму выхаванню.

1913 г., 12 лютага	Створаны шахматны гурток.
1913 г., верасень	У Віцебску выступаў паэт К.І.Чукоўскі (1882 – 1969 гг.).
1913 г.	Выдадзены «Новый путеводитель по Витебску».
1914 г., ліпень	У Віцебску было абвешчана ваеннае становішча ў сувязі з пачаткам 1-й сусветнай вайны.
1914 г.	У Віцебску адбылася чарговая мастацкая выстава Ю.М.Пэна і яго вучняў.
	У Віцебску створаны артылерыйскія майстэрні (цяпер станкабудаўнічы завод імя Кірава).
1915 г., верасень	Адчынілася Віцебскае аддзяленне Рускага музычнага таварыства і музычныя класы пры ім.
1916 г., 21 студзеня	Пачала выходзіць штодзённая прыватная газета «Витебский листок». Рэдактары: М.Гурэвіч і І.Васільеў (з 6.4.1917 г.). Выдавалася на рускай мове да 12 ліпеня 1919 г.
1916 г., студзень — жнівень	Адбыліся масавыя забастоўкі рабочых Віцебска.
1916 г., 22 ліпеня	Створана Віцебскае гісторыка-археалагічнае таварыства.
1917 г., люты	Створана Віцебская латышская раённая арганізацыя РСДРП. У ліпені 1917 г. ўвайшла ў склад Віцебскай арганізацыі РСДРП інтэрнацыяналістаў.
1917 г., 5 сакавіка	Пачаў дзейнасць Віцебскі гарадскі грамадскі камітэт, як орган часовай неафіцыйнай улады і грамадскай арганізацыі. Дзейнічаў да ліпеня 1917 г.
1917 г., 20 сакавіка	Створаны Віцебскі савет рабочых і салдацкіх дэпутатаў.
1917 г., 2 ліпеня	Абранне гарадскога камітэта партыі бальшавікоў.
1917 г., 25 жніўня	Стварэнне Ваеннага бюро для адпору карнілаўцам у Віцебску.
1917 г., 1 — 3 кастрычніка	1-я канферэнцыя бальшавікоў Віцебскай губерні.
1917 г., 27 кастрычніка	Стварэнне Ваенна-рэвалюцыйнага камітэта. Устанаўленне савецкай улады ў Віцебску.
1917 г., 29 кастрычніка	Выйшаў у свет першы нумар газеты «Известия Военно-революционного комитета города Витебска».
1917 г., кастрычнік	Стварэнне першых атрадаў і штаба Чырвонай гвардыі.
1917 г.	Здадзены ў эксплуатацыю будынак Сялянскага пазямельнага банка. Аўтар праекта К.К.Тарасаў. Цяпер у будынку размешчана ветэрынарная акадэмія (вул. 1-я Даватара, 7/11).
1918 г., 18 лютага	Пачатак наступлення войск кайзераўскай Германіі ў цэнтральнай і ўсходняй Беларусі ў парушэнне дагавору аб перамір'і.
1918 г., люты — 8 красавіка	Дзейнасць рэвалюцыйнага штаба Віцебска па барацьбе з нямецкімі інтэрвентамі і ўнутранай контррэвалюцыяй.
1917 г., 7(20) лістапада — 1919 г., 1 студзеня	Віцебск знаходзіўся ў складзе Заходняй вобласці (з 13.9.1918 г. — Заходняй камуны) РСФСР.
1918 г., 30 красавіка	Разгром атрада анархістаў у Віцебску.
1918 г., 5 мая	Утварэнне губернскага Савета народнай гаспадаркі (саўнаргаса).
1918 г., 24 ліпеня	Адпраўка 1-га і 2-га палкоў імя Віцебскага Саўдэпа на Усходні фронт.

1918 г., 1 кастрычніка	На базе настаўніцкага інстытута заснаваны Віцебскі педагагічны інстытут (з 1934 г. — імя Кірава, з 1 верасня 1995 г. — Віцебскі дзяржаўны універсітэт).
1918 г., кастрычнік.	Адкрыта Віцебская народная кансерваторыя (з 1922 г. — музычны тэхнікум, цяпер музычнае вучылішча).
1918 г., 12 лістапада	Заснаваны губернскі гістарычны музей (цяпер абласны краязнаўчы музей).
1918 г., 13 лістапада	Праведзены першы ў горадзе камсамольскі сход.
	Утворана гарадская камсамольская арганізацыя.
1918 г.	Пачатак дзейнасці народнай мастацкай школы (з 1920 г. мастацкая майстэрня; з 1921 г. мастацка-педагагічны інстытут; з 1923 г. — Віцебскі мастацкі тэхнікум; у 1939—41 гг. — мастацкае вучылішча). З пачатку арганізацыі школы тут працаваў, а з лютага 1919 г. да чэрвеня 1920 г. яе ўзначальваў Марк Шагал.
	На базе абозна-артылерыйскіх майстэрань адкрыты завод сельгасмашын і прылад. З 1931 гг. станкабудаўнічы завод (у 1922—34 гг. — завод «Чырвоны металіст», з 1934 г. носіць імя Кірава).
	Заснаваны гарбарны завод імя М.А.Еўсцігнеева (цяпер футравы камбінат).
	Адкрыта чыгуначная бальніца.
	Утвораны Віцебскі саюз мастакоў.
1919 г., 1 студзеня	Віцебская губерня ўвайшла ў склад Беларускай ССР.
1919 г., студзень — 1920 г., май	Дзейнічаў Віцебскі тэатр рэвалюцыйнай сатыры (Тэрэўсат) — першы ў РСФСР агітацыйна-прапагандысцкі тэатр мініяцюр.
1919 г., 10 лютага	Адкрыты Віцебскі палітэхнікум.
1919 г., люты	У сувязі з утварэннем Літоўска-Беларускай ССР Віцебская губерня ўвайшла ў склад РСФСР.
1919 г., 3 красавіка	З'езд настаўнікаў і работнікаў народнай асветы.
1919 г., 3—6 красавіка	1-ы губернскі з'езд камсамола.
1919 г., 11—12 чэрвеня	У Віцебску знаходзіўся з агітпоездам «Кастрычніцкая рэвалюцыя» старшыня УЦВК М.І.Калінін.
1919 г., 19 ліпеня	На чыгуначнай станцыі Віцебск праведзены першы камуністычны суботнік.
1919 г., 24—29 жніўня	1-ы губернскі з'езд работнікаў мастацтваў.
1919 г., жнівень — 1921 г., студзень	У Віцебску выдаваліся «Окна РОСТА» — агітацыйна-прапагандысцкія мастацкія плакаты.
1919 г., жнівень — 1920 г., снежань	Дзейнічаў Віцебскі губернскі ваенна-рэвалюцыйны камітэт.
1919 г., 26 лістапада — 1920 г., лістапад	Дзейнічала Заходнедзвінская ваенная флатылія з галоўнай базай у Віцебску.
1919 г. — 1920 г., снежань	Выдаваўся часопіс «Веснік Віцебскага губернскага камітэта РКП(б)».
1919 г.	Утворана Віцебская губернская ветэрынарная станцыя.
	Заснаваны Дом кнігі (цяпер гарадская бібліятэка імя М.Горкага).
	Дробныя майстэрні аб'яднаны ў трыкатажную фабрыку (з 1928 г. — фабрыка імя К.Цэткін).
	Адкрыты батанічны сад.

1919—23 гг.	Выдаваўся часопіс «Коммунистическая мысль» (з 1922 г. — «Коммунистический труд»).
1920 г., верасень	Адкрыты механіка-будаўнічы тэхнікум (зараз станкабудаўнічы).
1920—21 гг.	Выдаваўся губсаветам прафсаюзаў часопіс «Голос труда».
	Дзейнічаў камуністычны універсітэт Ф.Энгельса (рэарганізаваны ў губернскую савецка-партыйную школу).
1921 г., люты	Адкрыта Віцебскае аддзяленне Дзяржвыдата РСФСР.
1921 г., сакавік — 1922 г.	Выдаваўся часопіс «Искусство».
1921 г., 1 чэрвеня	Адкрыты прамыслова-эканамічны тэхнікум (з 1927 г. — кааператыўны тэхнікум).
	Адкрыты Дом санітарнай адукацыі імя Сямашкі.
1921 г., чэрвень	Адкрыты супрацьтуберкулёзны дыспансер — першы на Беларусі.
1921 г., верасень	Адкрыта школа ФЗН металістаў (цяпер ГПТВ № 37 імя Шмырова).
1921 г., кастрычнік	Адкрыты педагагічны тэхнікум (з 1937 г. — педагагічнае вучылішча, якое існавала да Айчыннай вайны).
1921 г.	Адкрыты навукова-даследчы санітарна-бактэрыялагічны інстытут.
1921—22 гг.	Выдаваўся часопіс «Работник просвещения».
1921—24 гг.	Дзейнічаў сельскагаспадарчы тэхнікум (у 1922—23 гг. называўся практычным сельгасінстытутам).
	Выдавалася газета «Юный ленинец» (да 1923 г. «Юный творец») — орган Віцебскага губкома РКСМ.
1922 г., студзень	Утвораны 1-ы юнацкі губернскі ўзорны тэатр (дзейнічаў да верасня 1924 г.).
1922 г., ліпень	Створана швейная фабрыка «Прафінтэрн».
1922 г.	Выдаваўся часопіс «Работник просвещения и искусства».
1923 г., люты	Уведзены ў эксплуатацыю іголкавы завод (цяпер прыборабудаўнічы завод).
1923 г., 15 мая	Адбылася гарадская канферэнцыя (каля 600 дэлегатаў) прафсаюза камунальных работнікаў, якая залічыла У.І.Леніна ганаровым машыністам Віцебскай электрастанцыі.
1923 г.	На базе саматужных прадпрыемстваў заснавана абутковая фабрыка «Чырвоны Кастрычнік».
	Адкрыта 1-я гарадская бальніца.
1924 г., 26 студзеня.	Дэлегацыя з Віцебска ўдзельнічала ў пахаванні У.І.Леніна.
1924 г., 7 сакавіка	Горад наведаў рускі пісьменнік А.М.Талстой.
1924 г., 17 сакавіка	Згодна з пастановай Прэзідыума ЦВК СССР Віцебск увайшоў у склад Беларускай ССР.
1924 г., 23 сакавіка	Утворана таварыства «Далоў непісьменнасць» (дзейнічала да 1930 г.).
1924 г., 20 мая	У Віцебску выступіла амерыканская танцоўшчыца Айседора Дункан.
1924 г., 21 чэрвеня	Віцебск наведаў М.В.Фрунзе.
1924 г., 8 жніўня	Заснавана Віцебская акруга з цэнтрам у Віцебску.
1924 г. 12 верасня — 1927 г., 27 снежня	Выданне «Віцебскай сялянскай газеты» (да чэрвеня 1926 г. выходзіла на рускай мове).
1924 г., верасень — 1929 г., верасень	Выданне газеты «Заря Запада» (з 29.9.1929 г. — «Віцебскі пралетарый», з красавіка 1938 г. «Віцебскі рабочы»).

1924 г., 8 лістапада	Заснаваны Віцебскі ветэрынарны інстытут. Пастановай ЦВК БССР 6.12.1924 г. інстытуту прысвоена імя Кастрычніцкай рэвалюцыі. У 1974 г. інстытут узнагароджаны ордэнам Знак Пашаны. У красавіку 1994 г. перайменаваны ў дзяржаўную акадэмію ветэрынарнай медыцыны.
1925 г., чэрвень	Віцебск наведаў Янка Купала.
1925 г., 27 ліпеня	Віцяблянка Г.Фёдарава на спаборніцтвах у Маскве ўстанавіла ўсесаюзны рэкорд па бегу на 800 м.
1925 г., 14 кастрычніка	Адкрыта Віцебская абласная бібліятэка імя Леніна (да 1938 г. філіял Дзяржаўнай бібліятэкі БССР).
1925 г., 15 кастрычніка	Адкрыты першы гарадскі аўтобусны маршрут: плошча Свабоды — прыгарад Маркаўшчына.
1925 г.	Уведзена ў строй люстэркавая фабрыка.
	Адкрыта Віцебская метэаралагічная станцыя.
	Першыя ў БССР спаборніцтвы па авіямадэльнаму спорту.
1925—29 гг.	У Віцебску выдаваўся часопіс «Белорусская ветеринария».
1926 г., 21 лістапада	У Віцебску адкрыўся 2-і Беларускі дзяржаўны тэатр (БДТ-2, з 1944 — БДТ імя Я.Коласа, з 1977 — Беларускі дзяржаўны акадэмічны тэатр імя Я.Коласа).
1926 г., 1 снежня	Усесаюзны перапіс насельніцтва; у Віцебску 98,8 тыс. жыхароў, у т.л. 31 378 непісьменных.
1927 г., студзень	Адбыліся ўрачыстасці, прысвечаныя 20-годдзю творчай дзейнасці народнага паэта Беларусі Якуба Коласа. Прысутнічаў сам паэт.
1927 г., 20 сакавіка	У Віцебску адбылася 1-я акруговая канферэнцыя Таварыства сяброў радыё.
	Пачатак радыёвяшчання на Віцебшчыне.
1927 г., 27 сакавіка	Віцебск наведаў паэт У.У.Маякоўскі.
1927 г., 27 кастрычніка	Віцебскае добраахвотнае пажарнае таварыства ўзнагароджана ордэнам Працоўнага Чырвонага Сцяга БССР.
1927 г., лістапад	На парадзе войск гарнізона прысутнічаў С.М.Будзённы.
1928 г.	Здадзены ў эксплуатацыю хлебазавод № 1.
1929 г., 1 студзеня	Завод «Чырвоны металіст» узнагароджаны ордэнам Працоўнага Чырвонага Сцяга БССР.
1929—32 гг.	Вялося будаўніцтва рабочага пасёлка панчошна-трыкатажнай фабрыкі імя КІМ на Маркаўшчыне.
1930 г., 23 ліпеня	Віцебск наведаў нарком абароны СССР К.Я.Варашылаў.
1930 г., кастрычнік	Здадзены ў эксплуатацыю мясакамбінат.
1931 г., 1 студзеня	Заснаваны Віцебскі аэраклуб ДТСААФ (у 1980 г. прысвоена імя А.К.Гараўца).
1931 г., студзень	Здадзены ў эксплуатацыю маслабойны завод (цяпер маслаэкстрактны завод).
1931 г., красавік	Заснаваны тэатр рабочай моладзі (дзейнічаў да 1934 г.).
1931 г., 7 верасня	Здадзена ў эксплуатацыю панчошна-трыкатажная фабрыка імя КІМ.
1931 г., 1 кастрычніка	Здадзены ў эксплуатацыю шчацінна-шчотачны камбінат (у 1935 г. прысвоена імя Куйбышава).

1931 г.	Заснаваны вапнавы завод (з 1968 г. камбінат вапнавых матэрыялаў, з 1978 г. — аб'яднанне «Даламіт»).
	Здадзены ў эксплуатацыю гарадскі малочны завод (цяпер малочны камбінат).
1932 г., 1 лютага.	У горадзе адкрыты Беларускі дзяржаўны кінатэхнікум.
1932 г., верасень	Заснавана школа ФЗН пры панчошна-трыкатажнай фабрыцы імя КІМ (цяпер ГПТВ № 46 лёгкай прамысловасці).
1932 г.	Адкрыта 2-я гарадская клінічная бальніца.
1933 г.	Здадзены ў эксплуатацыю хлебазавод № 2.
1934 г., 7 лістапада	Адкрыты новы мост цераз р. Заходняя Дзвіна (з 1974 — мост імя Блахіна).
	Адкрыты аэрапорт ў Віцебску.
1934 г., лістапад	Адкрыццё бальніцы-інстытута (з 1938 г. Віцебскі медыцынскі інстытут).
1934—37 гг.	У Віцебскім мастацкім тэхнікуме вучыўся С.І.Селіханаў (1917—76 гг.), беларускі скульптар, народны мастак Беларусі (1963 г.), лаўрэат Ленінскай прэміі (аўтар помніка К.Заслонаву ў Оршы, скульптурнай кампазіцыі ў Хатыні і інш.).
1934 г.	Горад наведаў С.М.Будзённы, прымаў парад фізкультурнікаў
1935 г., 25 кастрычніка	Адбылася агульнагарадская канферэнцыя стаханаўцаў.
1936 г., 19 красавіка	Адкрыты віцебскі філіял інстытута «Белдзяржпраект» (з 1934 інстытут «Віцебскграмадзянпраект»).
1936 г., верасень	Віцебск наведаў нарком абароны СССР К.Я.Варашылаў.
1936 г.	Заснавана арцель мастацкіх вырабаў «8 сакавіка» (з 1960 г. - фарыка мастацкіх вырабаў).
	Пры Віцебскім педінстытуце адкрыты настаўніцкі інстытут (дзейнічаў да 1956 г.).
	Віцебскі штангіст Д.Навумаў устанавіў сусветны рэкорд у жыме дзвюма рукамі для спартсменаў паўцяжкай вагі.
1938 г., 15 студзеня	Утворана Віцебская вобласць з абласным цэнтрам у Віцебску.
1938 г.	Распрацаваны першы генеральны план рэканструкцыі горада.
	Прысвоена ганаровае званне народнага артыста БССР А.К.Ільінскаму (1903—67 гг.), першаму з акцёраў БДТ-2, будучаму народнаму артысту СССР.
1939 г., 17 студзеня	Усесаюзны перапіс насельніцтва. У Віцебску 167,3 тыс. жыхароў.
1939 г., сакавік	Створаны Віцебскі абласны Дом народнай творчасці (з 1980 г. абласны навукова-метадычны цэнтр народнай творчасці і культурна-выхаваўчай работы).
1939 г., 1 мая	Адкрыты помнік А.С.Пушкіну.
1939 г., 2 чэрвеня	Адкрыта карцінная галерэя Ю.М.Пэна (дзейнічала да ліпеня 1941 г.).
1940 г., 19 ліпеня	У горадзе створаны Чыгуначны, Кастрычніцкі і Першамайскі раёны (у 1948 раённы падзел быў скасаваны, 27.7.1951 — адноўлены).
1941 г., 22 чэрвеня.	Пачатак Вялікай Айчыннай вайны. На Віцебск упалі першыя фашысцкія бомбы.
1941 г., 5—11 ліпеня	Абарона Віцебска войскамі Чырвонай Арміі і народнымі апалчэнцамі.

1941 г., 11 ліпеня — 1944 г., 26 чэрвеня.	Акупацыя Віцебска нямецка-фашысцкімі захопнікамі.
1941 г., ліпень — 1942 г., жнівень.	Дзейнасць падпольнай групы медыкаў на чале з К.С.Акаловіч.
1941 г., ліпень — 1942 г., 22 верасня	Дзейнасць падпольнай групы Л.Д.Бярозкінай.
1941 г., ліпень — 1943 г., 5 мая	Дзейнасць падпольнай групы А.Е.Белахвосцікава.
1941 г., ліпень — 1944 г., сакавік	Дзейнасць падпольнай дыверсійна-разведвальнай групы М.Я.Нагібава.
1941 г., ліпень — 1944 г., чэрвень	Дзейнасць падпольнай групы У.А.Казлоўскага.
1941 г., жнівень — 1943 г., люты	Дзейнасць падпольнай групы Ф.К.Мехава.
1941 г., жнівень — 1943 г., красавік	Дзейнасць разведвальна-дыверсійнай групы В.А.Вярбіцкага.
1941 г., лістапад — 1943 г., жнівень	Дзейнасць падпольнай групы М.Л.Мурашкі і Р.Ф.Махнова.
1942 г., студзень — 1943 г., снежань	Дзейнасць падпольнай групы Т.А.Ламаносенка.
1942 г., сакавік — 1943 г., лістапад	Дзейнасць падпольнай групы І.А.Бекішава.
1942 г., сакавік — 1943 г., лістапад	Дзейнасць падпольнай групы М.А.Журынскай.
1942 г., красавік — 1943 г., верасень	Дзейнасць падпольнай групы А.І.Ліпці.
1944 г., 4 ліпеня	Праз чыгуначную станцыю Віцебск прайшоў на фронт першы цягнік.
1944 г., 10 снежня	Прайшоў першы масавы суботнік па аднаўленню горада.
1944 г., снежань	Пачала работу фабрыка «Сцяг індустрыялізацыі».
1945 г.	Адноўлены станкабудаўнічы завод імя Кірава і панчошна-трыкатажная фабрыка імя КІМ.
1946 г.	Зацверджаны генеральны план аднаўлення і рэканструкцыі Віцебска.
1947 г.	Уведзены ў строй домабудаўнічы камбінат.
1948 г., 7 ліпеня	Адбыўся першы пасляваенны выпуск настаўнікаў у Віцебскім пед-інстытуце.
1954 г.	Узведзены новы будынак чыгуначнага вакзала.
1959 г.	У Віцебску 148,3 тыс. жыхароў.
1960 г., 20 красавіка	Пачала працаваць Віцебская студыя тэлебачання.
1964 г.	Рашэннем гарвыканкома ўстаноўлена званне «Ганаровы грамадзянін Віцебска».
1971 г., 15 снежня	Нарадзіўся 250-тысячны жыхар горада Віцебска.
1974 г., 26 чэрвеня	На плошчы Перамогі ў Віцебску адбылося ўрачыстае адкрыццё мемарыяльнага комплексу ў гонар савецкіх воінаў-вызваліцеляў, партызан і падпольшчыкаў.

1974 г., 29 жніўня — 1 верасня	Святкаванне 1000-годдзя Віцебска. Горад узнагароджаны ордэнам Працоўнага Чырвонага Сцяга.
1978 г., 1 верасня	Пуск першага віцебскага тралейбуса.
1978 г., кастрычнік	З канвеера тэлевізійнага завода сышоў першы тэлевізар «Віцязь».
1988 г., ліпень	Здадзены ў эксплуатацыю Летні амфітэатр больш чым на 5 тыс. месцаў.
	У Віцебску прайшоў 1-ы фестываль польскай песні.
1989 г., сакавік	Створана сумеснае савецка-германскае прадпрыемства «Белвест».
1989 г., чэрвень	На 1-м конкурсе «Віцебская прыгажуня» перамагла Марыя Кежа, будучая Міс СССР — 1990.
1989 г., снежань	Выйшаў першы нумар гарадской газеты «Віцебскі кур'ер».
1989 г.	Здадзены ў эксплуатацыю Палац культуры і тэхнікі лёгкай прамысловасці (цяпер — культурна-дзелавы цэнтр ААТ «КІМ).
	У Віцебску 350 тыс. жыхароў.
1990 г., сакавік	З Вялікадня пачаліся богаслужэнні ў адноўленай Пакроўскай царкве.
1990 г., жнівень	Выйшаў першы нумар абласной газеты «Народнае слова».
1991 г., сакавік	Выйшаў першы нумар гарадской газеты «Віцьбічы».
1992 г., ліпень	У Віцебску прайшлі Шагалаўскія дні, Міжнародныя Шагалаўскія чытанні. Адкрыты помнік Марку Шагалу.
	Прайшоў 1-ы Міжнародны музычны фестываль «Славянскі базар»
1998 г., 25 верасня	Віцебск наведаў з візітам Патрыярх Маскоўскі і Усяе Русі Алексій II
1998 г., снежань	Адноўлена Благавешчанская царква — помнік архітэктуры 12 ст.
1998 г.	Адбыўся першы набор студэнтаў на юрыдычны факультэт Віцебскага дзяржаўнага універсітэта імя П.М.Машэрава.
1999 г., люты	Прайшоў рэспубліканскі перапіс насельніцтва. У Віцебску больш за 340 тыс. жыхароў.
1999 г., лістапад	У Віцебску пабудаваны Лёдавы Палац спорту.
2000 г., 29 снежня	На плошчы Тысячагоддзя закладзены мемарыяльны знак з пасланнем да патомкаў.
2000 г.	Ураджэнец Віцебска Ж.І.Алфёраў атрымаў Нобелеўскую прэмію ў галіне фізікі.
2001 г., ліпень	Гасцямі Міжнароднага фестывалю мастацтваў «Славянскі базар у Віцебску» былі 3 прэзідэнты братніх славянскіх дзяржаў: Беларусі — А.Р.Лукашэнка, Расіі — У.У.Пуцін, Украіны — Л.М.Кучма.
2001 г.	В Віцебскім дзяржаўным універсітэце імя П.М.Машэрава адноўлены гістарычны факультэт.
2002 г., 14 кастрычніка	З нагоды святкавання дзесяцігадовага юбілею адраджэння Віцебскай праваслаўнай епархіі горад наведаў мітрапаліт Мінскі і Слуцкі Філарэт, патрыяршы Экзарх усяе Беларусі. Пры яго ўдзеле адбылася закладка каменю ў падмурак Свята-Успенскага кафедральнага сабора, які аднаўляецца.

Спіс скарачэнняў

аадб (овб) — асобны аднаўленчы батальён
аар (оар) — асобная аўтамабільная рота
аатб (оотб) — асобны агнямётны танкавы батальён
аатп (оотп) — асобны агнямётны танкавы полк
аб — аўтамабільны батальён
абб — асобны будаўнічы батальён
абр — артылерыйская брыгада; асобная брыгада
абс — асобны батальён сувязі
авд — авіяцыйная дывізія
авд дд — авіяцыйная дывізія далёкага дзеяння
авп — авіяцыйны полк
авп дд — авіяцыйны полк далёкага дзеяння
ад — артылерыйская дывізія
аддз. (отд.) — аддзяленне; аддзел
адн — артылерыйскі дывізіён
аднаўл. (восст.) — аднаўленчы
азенадн (озадн) — асобны зенітна-артылерыйскі дывізіён
азр (оир) — асобная знішчальная рота
азптдн — асобны знішчальны процітанкавы дывізіён
аісапб — асобны інжынерна-сапёрны батальён
аітб — асобны інжынерна-танкавы батальён
алб (олб) — асобны лыжны батальён
алп (олп) — асобны лыжны полк
ампдн — асобны матарызаваны пантонны дывізіён
амсб — асобны медыцынска-санітарны батальён
амсбр — асобная мотастралковая брыгада
амчб — асобны маставы чыгуначны батальён
ап — артылерыйскі полк
апмб — асобны пантонна-маставы батальён
апп — артылерыйскі полк прарыву
ар — асобная рота; аўтамабільная рота
арадб (орвб) — асобны рамонтна-аднаўленчы батальён
арр — асобная разведвальная рота
арс — асобная рота сувязі
асб — асобны стралковы батальён
асбр — асобная стралковая брыгада
асбрмп — асобная стралковая брыгада марской пяхоты
ас. вуч. тб (оутб) — асобны вучэбны танкавы батальён
асд — асобная стралковая дывізія
ас. мсб — асобны мотастралковы батальён
асобн. (отд.) — асобны
ас. тбр — асобная танкавая брыгада
атп — асобны танкавы полк
атпп — асобны танкавы полк прарыву
ацтп — асобны цяжкі танкавы полк
ачб (отд. ж.д. бат.) — асобны чыгуначны батальён
ашісапб (ошисапб) — асобны штурмавы інжынерна-сапёрны батальён
ашр — асобная штрафная рота
аэчр — асобная эксплуатацыйная чыгуначная рота
баа (бао) — батальён аэрадромнага абслугоўвання
бавд — бамбардзіровачная авіяцыйная дывізія
бавп — бамбардзіровачны авіяцыйны полк
бат. — батальён; батарэя
буд. — будаўнік; будаўнічы
в. (д.) — вёска
ваяв. — ваяводства
вда (вдо) — ваенна-дарожны атрад
вобл. — вобласць
вуч. — вучэбны
в/ч — вайсковая часць

г. — горад; гара; год
гап — гаўбічны артылерыйскі полк
гв. — гвардыі (у званнях); гвардзейскі (у назвах часцей)
гв. мп — гвардзейскі мінамётны полк рэактыўнай артылерыі
ген. — генерал
г.п. — гарадскі пасёлак
д-н — дывізіён
дыв. — дывізія
зав. (пер.) — завулак
завд (иавд) — знішчальная авіяцыйная дывізія
завп (иавп) — знішчальны авіяцыйны полк
заг. (зав.) — загадчык
зап (иап) — знішчальны артылерыйскі полк
зенадн — зенітна-артылерыйскі дывізіён
зенап — зенітна-артылерыйскі полк
зптабр (иптабр) — знішчальная процітанкавая артылерыйская брыгада
зптап (иптап) — знішчальны процітанкавы артылерыйскі полк
зсб — запасны стралковы батальён
зсд — запасная стралковая дывізія
зсп — запасны стралковы полк
інж. — інжынерны
ісбр — інжынерна-сапёрная брыгада
кам. — камандзір
кап. — капітан
кд — кавалерыйская дывізія
кп — кавалерыйскі полк
лап — лёгкі артылерыйскі полк
лейт. — лейтэнант
лыж. — лыжны
мал. — малодшы
мд — механізаваная дывізія
мех. бр. — механізаваная брыгада
мін — мінамётны
мінп — мінамётны полк
мк — механізаваны корпус
мпмб — матарызаваны пантонна-маставы батальён
мсб — мотастралковы батальён; медыцынска-санітарны батальён
мсд — мотастралковая дывізія
мсп — мотастралковы полк
мтавп — мінна-тарпедны авіяцыйны полк
мяст. — мястэчка
н. (р.) — нарадзіўся
нам. — намеснік
нач. — начальнік
ПА (ВА) — паветраная армія
падпалк. — падпалкоўнік
палк. — палкоўнік
пам. — памочнік
пап — пушачны артылерыйскі полк
пгт — пасёлак гарадскога тыпу
ппш (ппг) — палявы перасоўны шпіталь
р. — рака
рад. — радавы
РГК — рэзерв галоўнага камандавання
р-н — раён
рр — разведвальная рота
рам.-аднаўл. (рем.-восст.) — рамонтна-аднаўленчы
с. — сяло; старонка
сап. — сапёрны
сап — самаходна-артылерыйскі полк
сб — стралковы батальён
сд — стралковая дывізія
ск — стралковы корпус
сп — стралковы полк
спш — стралковы полк прарыву
ст. — старшы; станцыя; станіца
старш. — старшына
стр. — стралковы
сэш (сэг) — сартавальны эвакашпіталь
сяржс. — сяржант
тб — танкавы батальён
тбр — танкавая брыгада
тд — танкавая дывізія
тк — танкавы корпус
тп — танкавы полк
тэхн.-буд. — тэхнік-будаўнік
уд. — ударны
узв. (взв.) — узвод
хппш (хппг) — хірургічны палявы перасоўны шпіталь
цтпп — цяжкі танкавы полк прарыву
чбр (ждбр) — чыгуначная брыгада
шавд — штурмавая авіяцыйная дывізія
шавп — штурмавы авіяцыйны полк
шр — штрафная рота
яфр. (ефр.) — яфрэйтар

ЗМЕСТ

Яны прайшлі дарогамі вайны 5

Железнодорожный район (5). Октябрьский район (21). Первомайский район (50). Землякі на франтах вайны (82). Не стареют душой ветераны (88). У той дзень мне споўнілася дваццаць гадоў (90). Працiўнік вайны (92). Подзвіг артылерыстаў Кацялоўскага (93). З мужчынамі ў адным страі (95). Участники освобождения Витебска — воины 39-й, 43-й, 6-й армий (97).

Воины Красной Армии, погибшие в годы Великой Отечественной войны при обороне и освобождении Витебска и похороненные на его территории 100

Воины Красной Армии, умершие в госпиталях Витебска 109

Воины-земляки, партизаны, погибшие или пропавшие без вести в годы Великой Отечественной войны 110

Армейские разведчики, действовавшие в годы Великой Отечественной войны в Витебске 368

Участники Витебского подполья, погибшие в годы Великой Отечественной войны 369

Лица, содействовавшие партизанскому движению и подполью, члены их семей и мирные жители — жертвы фашистского террора 375

Могила жертв фашизма (на улице Верховской) 405

Мирные жители — жертвы фашистского террора 406

Евреи, погибшие в Витебске в 1941—44 гг. 417

Погибли в застенках тюрьмы СД 427

Пад мірным небам 432

Першыя крокі пасля вызвалення (432). Дакументы сведчаць (437). Па старонках газеты «Віцебскі рабочы» (438). Падзеі тых дзён (442). Вяртанне на мірныя рэйкі (442). Парад-мітынг партызан у Віцебску (443). Каб заглушыць рэха вайны (443). З успамінаў К.Цюцюнова, заслужанага будаўніка рэспублікі (443). З успамінаў Васіля Васілевіча Раманоўскага, жыхара Віцебска (443). У мірнай працы (444). Сацыяльна-культурнае жыццё (448). Дакументы сведчаць (452). Прамысловыя прадпрыемствы Віцебска (453). Навучальныя і навуковыя ўстановы Віцебска (461). Віцебскі дзяржаўны універсітэт (461). Батанічны сад Віцебскага дзяржаўнага універсітэта (462). Віцебскі дзяржаўны тэхналагічны універсітэт (464). Віцебскі дзяржаўны медыцынскі універсітэт (464). Віцебская дзяржаўная акадэмія ветэрынарнай медыцыны (466). Інстытут тэхнічнай акустыкі Нацыянальнай Акадэміі Навук Беларусі

(468). Нацыянальны акадэмічны драматычны тэатр імя Якуба Коласа (468). Беларускі тэатр «Лялька» (470). Віцебская абласная філармонія (470). Віцебская абласная бібліятэка імя У.І.Леніна (470). «Віцебскі рабочы» (472). «Народнае слова» (472). «Віцьбічы» (473). Віцебскае абласное аддзяленне Саюза пісьменнікаў Беларусі (473). Свята мастацтва славянскіх народаў (474). Віцебск спартыўны (474). Віцебская школа гімнастыкі (475). Дэбют беларускіх верталётчыкаў (478). 103-я гвардзейская паветрана-дэсантная дывізія (479). 339-ы ваенна-транспартны авіяцыйны полк (480). Газеты паведамлялі (480).

Вызначыліся працай 483

Героі Сацыялістычнай Працы (483). Народныя артысты (485). Заслужаныя артысты (499). Заслужаныя аграномы (504). Заслужаны архітэктар (504). Заслужаныя будаўнікі (504). Заслужаныя вынаходнікі (505). Заслужаныя дзеячы і работнікі культуры (505). Заслужаныя дзеячы мастацтваў (506). Заслужаныя дзеячы навукі (507). Заслужаныя дзеячы фізічнай культуры і спорту (508). Заслужаны заатэхнік (508). Заслужаныя лесаводы (508). Заслужаны машынабудаўнік (508). Заслужаныя меліяратары (509). Заслужаны механізатар (509). Заслужаныя настаўнікі (509). Заслужаныя настаўнікі працуючай моладзі (512). Заслужаныя правізары (512). Заслужаныя работнікі аховы здароўя (513). Заслужаныя работнікі бытавога абслугоўвання насельніцтва (513). Заслужаныя работнікі вышэйшай школы (513). Заслужаныя работнікі гандлю і грамадскага харчавання (513). Заслужаныя работнікі жыллёва-камунальнай гаспадаркі (514). Заслужаныя работнікі прамысловасці (514). Заслужаныя работнікі прафесійна-тэхнічнай адукацыі (516). Заслужаныя работнікі сацыяльнай абароны (516). Заслужаныя работнікі сельскай гаспадаркі (516). Заслужаныя работнікі транспарту (517). Заслужаныя рацыяналізатары (517). Заслужаныя сувязісты (518). Заслужаныя ўрачы (518). Заслужаныя шафёры (519). Заслужаныя эканамісты (519). Заслужаныя энергетыкі (519). Заслужаныя юрысты (519). Ганаровыя грамадзяне Віцебска (520). Нарадзіліся ў Віцебску (522). Звязаны лёсам (544). Загінулі ў Афганістане (573). Воіны Савецкай Арміі, нашы землякі, якія загінулі ў лакальных войнах і ўзброеных канфліктах і пахаваныя ў Віцебску (590).

З матэрыяльнай і духоўнай спадчыны 592

Помнікі горадабудаўніцтва Віцебска (592). З архітэктурнай спадчыны (597). Помнікі культавага дойлідства (607). Страчаная спадчына (612). Сучасная архітэктура Віцебска (621). Помнікі архітэктуры 1920-х — 70-х гадоў (628). Масты Віцебска (630). З гісторыі назваў вуліц і плошчаў Віцебска (631). Увекавечаны ў назвах вуліц (636). Населеныя пункты, якія ўвайшлі ў межы Віцебска (639). Музеі Віцебска (641). Музеі Віцебска, якія працуюць на грамадскіх пачатках (648). Творчыя калектывы Віцебска (651).

Важнейшыя падзеі гісторыі Віцебска 653

Спіс скарачэнняў 674

СУПРАЦОЎНІКІ РЭДАКЦЫЙ І СЛУЖБАЎ ВЫДАВЕЦТВА, ЯКІЯ ПРАЦАВАЛІ НАД КНІГАЙ

Група картаграфіі:
В.Ф.Надзененка, Г.Р.Шыкунова.

Рэдакцыя мастацка-тэхнічнага афармлення выданняў:
У.М.Жук (заг. рэдакцыі), *В.Г.Загародні, Т.В.Шабунька.*

Рэдакцыя фотаздымак і фотаілюстрацый:
Г.М.Бажанкоў (заг. рэдакцыі),
А.П.Дрыбас, С.А.Жукавень, В.У.Харчанка.

Прадстаўнікі грамадскасці і навукоўцы г. Віцебска, якія прымалі ўдзел у пошуках, зборы і падрыхтоўцы матэрыялаў для кнігі:
В.У.Акуневіч, В.Л.Асіпенка, Я.І.Бардушка, П.П.Бяляўскі, У.І.Галдзілаў, Н.І.Дарафеенка, К.І.Зайко, У.М.Зайцаў, В.А.Космач, В.М.Кунцэвіч, В.М.Лайко, М.У.Пішчулёнак, М.С.Прусакоў, Л.У.Хмяльніцкая, Н.Г.Чарнышова.

Гарадская камісія шчыра дзякуе ўсім,
хто актыўна садзейнічаў стварэнню гэтай кнігі.

У кнізе змешчана 479 чорна-белых
ілюстрацый і партрэтаў.

Навукова-папулярнае выданне

ПАМЯЦЬ

Гісторыка-дакументальная хроніка горада Віцебска. Кніга 2-я.

Мастацкі рэдактар
Т.В.Шабунька.

Тэхнічныя рэдактары:
М.І.Грыневіч,
Н.М.Шэвель.

Карэктары:
В.М.Чудакова,
Ж.С.Берасневіч,
Л.А.Варабей,
Т.П.Гілевіч,
П.В.Грынчанка,
В.А.Кульбіцкая.

Машынапісныя работы:
Г.Л.Анісімава,
Т.М.Саленік,
Л.І.Шыбаева.

Камп'ютэрная падрыхтоўка арыгінала-макета:
С.А. Макаёнак (заг. рэдакцыі);
інжынеры:
І.І.Драздова,
С.А.Стралкоўская;
аператары:
Р.У.Дзявочка,
Н.М.Зубкевіч,
Н.У.Мітраховіч,
І.А.Навіцкая,
Н.А.Стасевіч.

Падпісана да друку з арыгінала-макета 12.12.2002. Фармат 70×100 1/16. Гарнітура Кудрашэўская. Папера афсетная. Друк афсетны. Ум. друк. арк. 55,25. Ум. фарб.-адб. 56,09. Ул.-выд. арк. 72,5. Тыраж 5000 экз. Заказ 498.

Рэспубліканскае унітарнае прадпрыемства «Выдавецтва «Беларуская Энцыклапедыя імя Петруся Броўкі» Міністэрства інфармацыі Рэспублікі Беларусь. Ліцэнзія ЛВ № 10 ад 10.11.2000. Рэспубліка Беларусь. 220072, Мінск, Акадэмічная, 15а.

Надрукавана з арыгінала-макета заказчыка на Рэспубліканскім унітарным прадпрыемстве «Мінская фабрыка каляровага друку». Рэспубліка Беларусь. 220024, Мінск, Каржанеўскага, 20.

Памяць: Гіст.-дакум. хроніка Віцебска: У 2-х кн. Кн. 2-я / Рэд. кал.: Г.П.Пашкоў (гал. рэд.) і інш.; Маст. Э.Э.Жакевіч. — Мн.: БелЭн, 2003. — 680 с.: іл.

П 15

ISBN 985-11-0257-1.

Кніга — гісторыка-дакументальная хроніка, у якой на падставе архіўных даных, замалёвак, артыкулаў, успамінаў непасрэдных удзельнікаў падзей расказваецца пра багатую гісторыю Віцебска, знакамітых людзей, герояў ратнай і працоўнай славы. Асаблівая ўвага ўдзелена падзеям Вялікай Айчыннай вайны. Змешчаны спісы воінаў Чырвонай Арміі, якія загінулі пры абароне і вызваленні Віцебска і пахаваны на яго тэрыторыі, спісы загінуўшых воінаў-землякоў, партызан і падпольшчыкаў, а таксама спісы мірных жыхароў — ахвяр фашызму. Вялікія матэрыялы прысвечаны матэрыяльнай і духоўнай спадчыне. Даецца храналогія важнейшых падзей гісторыі Віцебска. Кніга багата ілюстравана.

Для масавага чытача.

УДК 947.62
ББК 63.3 (4 Беи)

ISBN 985-11-0257-1
9 789851 102576